

ATTI PARLAMENTARI
LEGISLATURA XIII

Doc. XI
N. 1
—

SENATO DELLA REPUBBLICA

RELAZIONE GENERALE

SULLA

SITUAZIONE ECONOMICA
DEL PAESE

(1996)

PRESENTATA DAL MINISTRO DEL BILANCIO
E DELLA PROGRAMMAZIONE ECONOMICA
E DEL TESORO
(CIAMPI)

COMUNICATA ALLA PRESIDENZA IL 7 APRILE 1997

VOLUME PRIMO

13-BIL-SEC-0001-0

ROMA - MCMXCVII

RELAZIONE GENERALE
SULLA
SITUAZIONE ECONOMICA
DEL PAESE
(1996)

SINTESI

PRESENTATA AL PARLAMENTO
DAL MINISTRO DEL TESORO E DEL BILANCIO
DR. CARLO AZEGLIO CIAMPI IL 4 APRILE 1997

ISSN 0394-7009

Roma 1997 - Istituto Poligrafico e Zecca dello Stato P.V.

INDICE

L'EVOLUZIONE DELL'ECONOMIA NEL 1996

	Pag.
ECONOMIA INTERNAZIONALE	7-13
<i>Premessa</i>	7-8
<i>Gli andamenti nei paesi industriali</i>	9
<i>Il mercato del lavoro</i>	10-11
<i>La dinamica dei prezzi</i>	11
<i>Il commercio internazionale</i>	12
<i>Il mercato valutario</i>	12-13
ECONOMIA ITALIANA	13-34
<i>I principali risultati</i>	13-17
<i>Il valore aggiunto</i>	17-19
<i>Il mercato del lavoro</i>	19-21
<i>La domanda interna</i>	21-22
<i>La finanza pubblica</i>	22-26
<i>La politica monetaria</i>	26-28
<i>Gli scambi con l'estero</i>	28-31
<i>I prezzi</i>	31-34

TABELLE STATISTICHE

ECONOMIA INTERNAZIONALE

<i>Tabella CI. 1 - Prodotto interno lordo e prezzi al consumo di alcuni paesi industrializzati</i>	8
<i>Tabella CI. 2 - Tassi di disoccupazione e saldi delle partite correnti di alcuni paesi industrializzati</i>	10
<i>Tabella CI. 3 - Quotazioni del dollaro e prezzi delle materie prime</i>	13

ECONOMIA ITALIANA

<i>Tabella EI. 1 - Conto economico delle risorse e degli impieghi (miliardi di lire correnti)</i>	15
<i>Tabella EI. 2 - Conto economico delle risorse e degli impieghi (miliardi di lire 1990)</i> . . .	15

	Pag.
<i>Tabella EI. 3</i> - Conto economico delle risorse e degli impieghi (variazioni percentuali) . . .	16
<i>Tabella EI. 4</i> - Conto consolidato di cassa del Settore Statale	23
<i>Tabella EI. 5</i> - Conto economico delle Amministrazioni pubbliche	24
<i>Tabella EI. 6</i> - Credito totale	27
<i>Tabella EI. 7</i> - Aggregati monetari	28
<i>Tabella EI. 8</i> - Prezzi	33

ALLEGATI STATISTICI

<i>Allegato CN. 1</i> - Conto economico delle risorse e degli impieghi	36-39
<i>Allegato CN. 2</i> - Valore aggiunto ai prezzi di mercato per ramo e branca e prodotto interno lordo	40-47
<i>Allegato CN. 3</i> - Valore aggiunto al costo dei fattori per ramo e branca e prodotto interno lordo	48-55
<i>Allegato CN. 4</i> - Reddito nazionale	56-57
<i>Allegato CN. 5</i> - Distribuzione ed utilizzazione del reddito	56-57
<i>Allegato CN. 6</i> - Redditi interni da lavoro dipendente	58-61
<i>Allegato CN. 7</i> - Retribuzioni lorde	58-61
<i>Allegato CN. 8</i> - Unità di lavoro	62-65
<i>Allegato CN. 9</i> - Conto economico consolidato delle Amministrazioni pubbliche	66-67
<i>Allegato CN. 10</i> - Conto economico consolidato delle Amministrazioni centrali	68
<i>Allegato CN. 11</i> - Conto economico dello Stato	69
<i>Allegato CN. 12</i> - Conto economico dello Stato (confronto fra le categorie economiche del bilancio dello Stato e quelle dei conti nazionali)	70-71
<i>Allegato CN. 13</i> - Conto economico consolidato delle Amministrazioni locali	72
<i>Allegato CN. 14</i> - Conto economico consolidato delle Unità Sanitarie Locali	73
<i>Allegato CN. 15</i> - Conto economico consolidato degli Enti di previdenza	74
<i>Allegato CN. 16</i> - Conto economico consolidato della Previdenza - Totale istituzioni	75
<i>Allegato CN. 17</i> - Conto economico consolidato della Previdenza - Istituzioni delle Amministrazioni pubbliche	76
<i>Allegato CN. 18</i> - Conto economico consolidato della Sanità - Istituzioni delle Amministrazioni pubbliche	77
<i>Allegato CN. 19</i> - Conto economico consolidato dell'Assistenza - Totale istituzioni	78
<i>Allegato CN. 20</i> - Conto economico consolidato dell'Assistenza - Istituzioni delle Amministrazioni pubbliche	79
<i>Allegato CN. 21</i> - Transazioni internazionali	80-83
<i>Allegato CN. 22</i> - Composizione degli scambi di merci con l'estero per gruppi merceologici	84
<i>Allegato CN. 23</i> - Composizioni degli scambi di merci con l'estero per gruppi di paesi	85
<i>Allegato CN. 24</i> - Consumi finali delle famiglie	86-93
<i>Allegato CN. 25</i> - Investimenti interni lordi per branca produttrice	94-97

L'EVOLUZIONE DELL'ECONOMIA NEL 1996

ECONOMIA INTERNAZIONALE

Premessa

L'evoluzione economica dell'area industrializzata è stata caratterizzata, nel 1996, da una crescita moderata, da un'inflazione contenuta e da consistenti sforzi di riequilibrio e risanamento finanziario.

Negli Stati Uniti, l'espansione, in atto da sei anni, è proseguita a ritmi piuttosto elevati. Nel Regno Unito la crescita si è stemperata in cadenze «sostenibili», mentre nei paesi dell'Europa continentale si è assistito ad un progressivo miglioramento congiunturale che ha assunto connotati espansivi solo nell'ultimo scorcio dell'anno. In Giappone, esauriti con il primo trimestre gli effetti propulsivi delle misure governative, l'attività produttiva ha registrato dalla primavera un netto appiattimento. Segni di ripresa sono emersi solo negli ultimi mesi grazie agli anticipi di acquisti effettuati dalle famiglie in previsione degli aggravii della fiscalità indiretta che entreranno in vigore nel prossimo aprile.

La moderazione della crescita non ha permesso consistenti miglioramenti sul mercato del lavoro né in Europa (con l'eccezione del Regno Unito), né in Giappone. Il tasso di disoccupazione nell'insieme dei paesi dell'UE non solo è rimasto elevato ma, pur in presenza di una contrazione di quello britannico (dall'8,2% del 1995 al 7,6% nel 1996), è leggermente aumentato (dall'11,2% all'11,4%). In Giappone, a sua volta, tale indicatore ha raggiunto addirittura un nuovo massimo (3,3% nella media del 1996).

Eccezionalmente contenute si sono confermate le dinamiche inflazionistiche grazie sia alla forte contrazione dei prezzi delle materie di base non energetiche (che ha notevolmente attenuato gli effetti dei rincari del petrolio) sia alla maggiore competizione internazionale sia, in molti paesi, alla debolezza della domanda interna.

I maggiori sforzi dei governi sono stati orientati al riequilibrio e risanamento dei conti pubblici. Se nei paesi europei tale scelta è stata dettata dalle scadenze imposte dal trattato di Maastricht, a tale linea si sono adeguati anche gli Stati Uniti, dove il disavanzo è stato ridimensionato all'1,6% del PIL nel 1996 (2% nel 1995), e il Giappone, dove — invertendo una tendenza quinquennale — il governo ha sospeso alcuni alleggerimenti fiscali.

Le politiche monetarie, pur presentando un'impostazione differenziata, hanno assunto un carattere meno restrittivo. In particolare, sono rimaste più prudenti negli Stati Uniti e nel Regno Unito mentre hanno conosciuto un graduale allentamento nella maggior parte dei paesi dell'Europa continentale. I tassi ufficiali di riferimento sono infatti rimasti sostanzialmente stabili su livelli relativamente elevati nei primi due paesi mentre sono stati ulteriormente ridotti, in misura più o meno consistente, in quasi tutti gli altri. In Giappone, nonostante la contenuta

**TABELLA CI 1. – Prodotto interno lordo e prezzi al consumo
di alcuni paesi industrializzati**
(variazioni percentuali)

PAESI E AREE	PIL a prezzi costanti			Prezzi al consumo		
	1994	1995	1996	1994	1995	1996
Austria	3,0	1,8	0,7	3,0	2,2	1,9
Belgio	2,3	1,9	1,3	2,4	1,5	2,1
Danimarca	4,4	2,8	1,7	2,0	2,1	2,2
Francia	2,8	2,2	1,3	1,7	1,8	2,0
Germania	2,9	1,9	1,4	2,7	1,8	1,5
Grecia	1,5	2,0	2,3	10,9	9,3	8,4
Irlanda	6,5	10,3	6,8	2,3	2,5	1,6
Italia	2,2	2,9	0,7	3,9	5,4	3,9
Norvegia	5,0	3,3	4,8	1,4	2,5	1,3
Paesi Bassi	3,4	2,1	2,5	2,8	1,9	2,1
Portogallo	0,8	2,4	2,8	5,2	4,1	3,2
Regno Unito	3,8	2,4	2,3	2,5	3,4	2,4
Spagna	2,1	2,8	2,2	4,7	4,6	3,6
Svezia	3,3	3,6	1,5	2,3	2,5	0,5
Svizzera	1,0	0,1	- 0,5	0,9	1,9	0,8
Canada	4,1	2,3	1,6	0,2	2,2	1,5
Stati Uniti d'America	3,5	2,0	2,5	2,6	2,8	2,9
Giappone	0,5	0,9	3,6	0,7	- 0,1	0,1
UE	2,9	2,5	1,6	3,1	3,2	2,6
OCSE	2,7	2,1	2,3	(a) 2,4	(a) 2,6	2,3

(a) Esclusa la Turchia e il Messico.

Fonte: OCSE e statistiche nazionali.

dinamica dei prezzi, non è stato possibile operare un nuovo allentamento posto che, dal settembre 1995, il tasso di sconto è al minimo storico dello 0,5 per cento.

I differenziali di rendimento a favore degli Stati Uniti che si sono andati così manifestando con il progredire dell'anno, hanno concorso a sostenere il dollaro, consolidando il processo di recupero avviato dalla primavera 1995. L'ascesa della moneta statunitense ha, poi, favorito il ripiegamento del marco rispetto alle altre valute dello SME consentendo in tale ambito una struttura dei cambi più equilibrata.

Nei paesi in via di sviluppo sono proseguite le tendenze positive in atto fin dall'inizio degli anni novanta. In un generale contesto di graduale decelerazione, le migliori performance in assoluto sono state rilevate nell'area dei paesi asiatici; nei paesi dell'America Latina, superata la crisi messicana, si è osservato un netto miglioramento con il ritorno a tassi di sviluppo più soddisfacenti (oltre il 4%).

Le oscillazioni cicliche dei principali partner commerciali si sono tradotte in un lieve rallentamento della crescita dei paesi in transizione dell'Europa centro-orientale. Per l'intera area, dopo anni di forti flessioni, nel 1996 si sarebbe tuttavia registrato un moderato aumento del prodotto lordo (intorno all'1%).

Gli andamenti nei paesi industriali

Gli Stati Uniti, nel sesto anno di espansione, hanno visto proseguire la crescita a ritmi ancora sostenuti. Il PIL, nonostante la fase avanzata raggiunta dal ciclo, ha segnato nel 1996, sulla base delle prime stime, un incremento pari al 2,5% grazie, in particolare, al buon andamento della produzione industriale. Pur scontando la decelerazione del periodo luglio-settembre, dovuta principalmente alla flessione delle esportazioni e alla caduta degli investimenti residenziali e dei consumi, l'attività economica si è mantenuta nella media dell'anno su ritmi prossimi a quelli potenziali. Anche le vendite al dettaglio, dopo la flessione registrata nell'estate, sono tornate ad aumentare alla fine dell'anno.

I consistenti guadagni di produttività conseguiti dal sistema industriale hanno contribuito a mantenere sotto controllo le spinte inflattive. Le indicazioni sull'andamento dei prezzi alla produzione evidenziano, nella media del 1996, un rialzo (2,4%) più contenuto di quello del 1995 (3,6%); a livello del consumo, la lieve accelerazione registrata negli ultimi mesi dell'anno ha portato ad un risultato medio, nel 1996, pressoché analogo a quello del 1995 (2,9% e 2,8% rispettivamente). In tale situazione la Federal Reserve, mantenendo la priorità di obiettivi antinflazionistici, non ha ritenuto opportuno operare nuovi tagli al costo del denaro.

Nelle economie europee, con l'eccezione del Regno Unito, andamenti ancora insoddisfacenti della domanda di consumo, resa poco vivace dalla situazione difficile del mercato del lavoro e dalla scarsa dinamica dei salari reali, hanno delineato uno scenario di debole attività produttiva. In particolare, nella prima parte dell'anno il rallentamento ciclico si è riflesso in un peggioramento dei conti pubblici nei principali paesi dell'Unione Monetaria, che ha reso più difficile il rispetto dei criteri del trattato di Maastricht. Gli ultimi mesi del 1996, tuttavia, hanno fatto registrare incoraggianti segnali di ripresa, dovuti agli effetti di una politica monetaria più espansiva e all'andamento meno penalizzante delle esportazioni.

Le prime stime annue del reddito confermano il recupero tedesco (la crescita sarebbe stata pari all'1,4%, e l'anno si è chiuso con un acquisito prossimo all'1%), il superamento della fase più critica in Francia (anche in questo caso l'aumento annuo sarebbe stato pari all'1,3%, e l'acquisito solo di poco inferiore all'1%) e un andamento più soddisfacente nella maggior parte dei paesi del Nord-Europa e nella penisola iberica.

Nel Regno Unito, paese nel quale l'espansione è al quinto anno, l'attività economica ha mantenuto un andamento sostenuto. Il PIL è infatti cresciuto nella media dell'anno ad un ritmo pressoché costante segnando un incremento (2,3%) analogo a quello del 1995 (2,4%).

Una evoluzione altalenante — anche in questo caso con l'eccezione del Regno Unito — ha caratterizzato in corso d'anno i consumi privati. In Francia, ad un discreto incremento nel primo semestre ha fatto seguito una flessione nel quarto trimestre. In Germania, il significativo rimbalzo registrato nel secondo e terzo trimestre ha ceduto il passo ad un nuovo indebolimento nell'ultimo scorcio dell'anno.

Il miglioramento del clima congiunturale è confermato dai sondaggi di opinione condotti in autunno presso le industrie manifatturiere dell'Unione Europea che hanno evidenziato il diffondersi di segnali di una ripresa il cui consolidamento appare però ancora lento. Ai giudizi positivi sugli ordini e sulla produzione si sono associate le favorevoli indicazioni sulla fiducia dei consumatori.

In Giappone, l'espansione ha registrato ritmi molto elevati nel primo trimestre grazie essenzialmente al contributo dei consumi privati (le vendite al dettaglio hanno registrato un positivo andamento) e degli investimenti pubblici. Il successivo rallentamento dell'attività produttiva per l'esaurirsi degli effetti propulsivi delle misure governative non ha comunque impedito una crescita, in termini annui (3,6%), più che doppia rispetto a quella del 1995 (1,5%).

Il mercato del lavoro

Il mercato del lavoro è rimasto caratterizzato, nel 1996, dalle difformità che erano andate delineandosi nella seconda parte del 1995.

Negli Stati Uniti è proseguito il processo di crescita dell'occupazione. Nell'intero 1996 il totale dei nuovi occupati è aumentato di 2,5 milioni di persone prevalentemente nel settore del terziario avanzato. Il tasso di disoccupazione, dopo le notevoli riduzioni registrate dalla metà del 1992, ha subito, nei mesi primaverili, un episodico rialzo (prevalentemente legato all'ingresso sul mercato di persone più fiduciose di un inserimento professionale) attestandosi, alla fine dell'anno, al 5,3%, livello non molto discosto da quello ritenuto compatibile con una situazione di pieno impiego.

Nettamente più deludente si è invece confermata la situazione in ambito europeo. La tendenza alla contrazione del numero degli occupati nell'insieme dei paesi membri dell'UE si è protratta a tutto il primo semestre nonostante qualche cenno di miglioramento in alcuni paesi (Spagna e Francia in primo luogo) si sia sommato alla favorevole evoluzione rilevata nel Regno Unito. La disoccupazione, a sua volta, non solo è rimasta elevata, ma in alcuni paesi ha continuato ad aumentare. Il numero dei senza lavoro è, infatti, salito a fine anno oltre i 4 milioni di unità in Germania (poi addirittura oltre i 4,5 milioni nel febbraio 1997, toccando il livello più elevato dal 1933), oltre i 3,1 milioni in Francia e prossimo ai 3,5 milioni in Spagna. Il tasso di disoccupazione è risultato pari all'11,4% (11,2% nel 1995) nell'insieme dei paesi membri con punte più elevate in Francia, Belgio, Italia, Irlanda, Finlandia e Spagna, paese nel quale, sulla base delle nuove rilevazioni, resta al di sopra del 20% nonostante il forte ridimensionamento in atto fin dall'inizio del 1994.

La necessità e l'urgenza di far fronte ai gravi problemi occupazionali ha trovato riscontro nel dibattito politico all'interno dei singoli paesi. Per quanto confrontati con l'urgenza di

TABELLA CI 2. – Tassi di disoccupazione e saldi delle partite correnti di alcuni paesi industrializzati

PAESI E AREE	Tassi di disoccupazione			Saldi delle partite correnti (miliardi di dollari)		
	1994	1995	1996	1994	1995	1996
Stati Uniti d'America	6,1	5,6	5,4	- 151,2	- 148,2	- 165,1
Canada	10,4	9,5	9,6	- 16,2	- 8,2	—
Giappone	2,9	3,2	3,3	130,5	110,4	63,2
Germania	9,6	9,4	10,3	- 19,6	- 16,8	- 15,6
Francia	12,3	11,7	12,4	6,9	16,5	19,5
Regno Unito	9,2	8,2	7,6	- 3,7	- 4,5	- 0,9
Belgio	13,1	13,0	12,9	(a) 12,5	(a) 15,1	(a) 16,1
Paesi Bassi	7,6	7,1	6,6	12,8	17,3	17,1
Danimarca	12,2	10,3	8,9	3,0	1,5	1,7
Italia	11,3	12,0	12,1	15,1	27,4	42,0
UE	11,6	11,2	11,4	21,2	61,7	84,6
OCSE	8,1	7,8	7,8	- 43,9	- 9,2	- 24,0

(a) Il dato relativo al Belgio comprende anche il Lussemburgo.

Fonte: OCSE e statistiche nazionali.

risanare i bilanci pubblici, i governi hanno, infatti, avviato piani di sostegno all'occupazione. Rientrano in tale ambito la cosiddetta «Alleanza per il lavoro» firmata in Germania che prevede il dimezzamento del numero dei disoccupati nell'arco del periodo 1996-2000 e il recente pacchetto di agevolazioni indirizzate agli imprenditori francesi che vogliono avviare un'attività produttiva in 44 aree di emergenza (individuate sulla base del tasso di disoccupazione giovanile, dei tassi di scolarizzazione e del potenziale di sviluppo) definite «zone franche urbane».

Lenti, infine, sono i miglioramenti registrati in termini di occupazione in Giappone anche se, in questo paese il fenomeno è contraddistinto da dimensioni meno preoccupanti. Il tasso di disoccupazione, dopo aver toccato nella prima parte dell'anno il 3,5% si è attestato nel più recente periodo al 3,3%. Il rapporto tra le offerte e le domande d'impiego, indicatore considerato più rappresentativo della situazione reale, segnala un quadro più incoraggiante: dopo essere rimasto invariato a 0,67 nei primi quattro mesi dell'anno, è gradualmente aumentato fino ad attestarsi a 0,76 in dicembre.

La dinamica dei prezzi

Il 1996 si è caratterizzato per il contenimento delle dinamiche inflazionistiche: negli Stati Uniti i prezzi al consumo sono cresciuti nella media dell'anno, così come nel 1995, del 2,9%; nell'Unione Europea, invece, dove l'aumento è risultato pari al 2,6%, si è evidenziato un netto rallentamento rispetto al 3,2% del 1995. In Giappone i prezzi si sono mantenuti, come nell'anno precedente, pressoché stabili.

Le cause che concorrono a spiegare la favorevole evoluzione del processo inflazionistico nei paesi industriali sono riconducibili, oltre che alla maggiore competizione internazionale e alle politiche governative atte a perseguire obiettivi di stabilità, alla debolezza della domanda interna e delle quotazioni delle materie prime, nonché alla moderazione delle dinamiche salariali derivante dalla problematica situazione del mercato del lavoro.

Nei paesi dove la crescita economica è stata più robusta, come gli Stati Uniti e il Regno Unito, i rincari dei costi della manodopera sono stati controbilanciati dai guadagni di produttività, dalla flessibilità dell'offerta e dal rafforzamento delle monete.

I corsi delle materie prime sulla base dell'indice HWWA in dollari, hanno registrato andamenti divergenti: ad un netto aumento del prezzo del petrolio (+ 27% a dicembre rispetto al dicembre 1995) si è contrapposto un forte ribasso per gli altri prodotti (- 8,5% gli alimentari e - 14,7% gli industriali nello stesso confronto).

Il prezzo dei principali greggi di riferimento, infatti, dopo alterne fasi nella prima metà dell'anno, ha subito nel secondo semestre costanti rincari dovuti alle tensioni politiche medio-orientali e alle incertezze circa la reimmissione della produzione irachena sui mercati (a dicembre è stato raggiunto l'accordo sul programma ONU «oil for food» che ha autorizzato la vendita di petrolio iracheno per 2 miliardi di dollari a semestre).

Tra gli alimentari, solo le quotazioni dei cereali hanno segnato consistenti aumenti (di circa il 25% nei primi cinque mesi dell'anno), in seguito riassorbiti per effetto delle notizie di buoni raccolti.

I prezzi delle materie prime industriali hanno subito flessioni, specie per quelle di origine agricola (soprattutto la cellulosa) e per la generalità dei metalli (particolarmente il rame).

Per la maggior parte dei paesi industriali i prezzi alla produzione e all'ingrosso si sono mossi lungo una linea di moderata crescita, lievemente più marcata per Danimarca (1,4%), Stati Uniti (2,4%) e Regno Unito (2,9%); si sono discostati da questo andamento il Giappone (dove si è registrata una ulteriore flessione pari allo 0,8%) e la Francia, dove i prezzi alla produzione dei prodotti intermedi sono diminuiti di circa il 2,5 per cento.

Il commercio internazionale

Il fattore di maggior sostegno all'evoluzione congiunturale è stato ancora una volta il commercio mondiale. Gli scambi, pur se con un incremento ad un ritmo nettamente più contenuto di quello del biennio precedente (rispettivamente 8,8% e 8,4%), sono aumentati nel 1996 del 6,5% ad un tasso circa doppio rispetto a quello della produzione (3,8% sulla base delle stime del FMI dell'ottobre scorso).

Il contributo più rilevante è stato fornito dall'area non OCSE che, pur scontando un localizzato rallentamento fisiologico, ha fatto segnare un incremento delle importazioni in termini di volume di circa il 10,5% (11,5% circa nel 1995). In particolare i paesi OPEC hanno mostrato, fin dalla primavera scorsa, un rinnovato dinamismo della domanda grazie alla maggior capacità di acquisto derivante dall'incremento delle entrate finanziarie connesso al forte rincaro del prezzo del greggio: le loro importazioni sono aumentate nella media dell'anno del 7% (2,5% l'anno precedente). Ancora più marcato, in termini annui, è risultato l'incremento delle importazioni dei paesi in transizione dell'Europa centro-orientale (14% dopo il 17% del 1995). Il livello preoccupante raggiunto dai disavanzi delle partite correnti ha, infatti, spinto alcuni paesi all'adozione di misure correttive in un momento in cui gli scambi già risultavano in rallentamento a causa dell'andamento ciclico dei partner occidentali.

Nell'ambito dei paesi industrializzati, le importazioni sono aumentate in termini di volume di poco più del 5%, ossia ad un ritmo di circa due punti percentuali inferiore a quello del 1995. La decelerazione ha interessato pressoché tutti i paesi (con l'eccezione del Regno Unito e della Germania) assumendo dimensioni particolarmente consistenti in Canada (circa otto punti percentuali) ed in Giappone (oltre nove punti). Anche negli Stati Uniti, dove comunque è stato registrato, come negli anni precedenti, un aumento superiore alla media, le importazioni sono cresciute del 7,4% a fronte del 9,4% nel 1995.

Il rallentamento della dinamica produttiva nei mercati di sbocco e la moderata espansione dell'attività economica nei paesi dell'Europa occidentale contribuiscono, a loro volta, a spiegare la minor crescita delle esportazioni soprattutto europee (5,4% nel 1996 a fronte del 7,5% nel 1995) e giapponesi (- 0,5% a fronte di + 2,6% rispettivamente), malgrado la domanda ancora relativamente sostenuta negli Stati Uniti e il sensibile miglioramento della posizione competitiva favorito dalla rivalutazione della moneta statunitense.

Il mercato valutario

Il rafforzamento del dollaro ha caratterizzato — pur con qualche discontinuità — l'andamento dei mercati dei cambi per tutto il 1996. L'apprezzamento della valuta statunitense è stato particolarmente evidente nei confronti del marco tedesco (oltre il 7,5% nell'arco dell'anno) e dello yen (poco meno del 12% nello stesso confronto). Rispetto alla moneta giapponese, peraltro, i guadagni erano già stati molto consistenti nella seconda parte del 1995.

Il cambio del dollaro è stato sostenuto dalla robustezza dell'economia statunitense e dall'allargamento del differenziale tra i tassi di interesse americani e quelli europei e giapponesi. Il rafforzamento del dollaro è stato assecondato dalle autorità dei diversi paesi in quanto utile a contenere le spinte inflattive nei sistemi anglosassoni, a sospingere le esportazioni in Germania e Giappone e a correggere le distorsioni prodottesi in ambito europeo dopo l'uscita o lo sganciamento nel 1992 di alcuni paesi dallo SME.

Ne è derivata una parentesi di distensione sui mercati dei cambi europei (specie nell'ultima parte dell'anno) in quanto è stato favorito il ripiegamento della valuta tedesca e l'approdo nell'ambito dello SME ad una struttura di parità più equilibrata.

TABELLA CI 3. – Quotazioni del dollaro e prezzi delle materie prime

	1995				1996			
	I	II	III	IV	I	II	III	IV
QUOTAZIONI DEL DOLLARO								
Lire italiane	1.640	1.668	1.610	1.598	1.573	1.555	1.521	1.522
Marchi tedeschi	1,48	1,40	1,43	1,42	1,47	1,52	1,50	1,53
Franchi francesi	5,17	4,92	4,95	4,93	5,04	5,16	5,09	5,18
Sterline inglesi	0,63	0,63	0,64	0,64	0,65	0,66	0,64	0,61
Yen giapponesi	96,17	84,51	94,09	101,45	105,71	107,50	108,99	112,79
Dollari canadesi	1,41	1,37	1,35	1,36	1,37	1,37	1,39	1,39
PREZZI DELLE MATERIE PRIME								
<i>HWVA in dollari USA (1975=100)</i>								
Generale	162,6	168,7	158,7	160,7	164,1	170,1	173,3	186,6
Alimentari	119,6	120,2	116,7	113,2	115,5	122,5	114,8	104,8
Industriali	197,8	200,5	197,1	197,3	188,6	180,2	166,1	168,4
Energetici	161,8	170,5	156,5	160,6	168,2	178,8	190,5	213,3
<i>Confindustria in lire italiane (1977=100)</i>								
Generale	297,8	316,0	289,3	290,5	294,2	299,2	294,3	311,6
Alimentari	243,6	250,6	248,2	252,7	250,1	257,2	228,6	208,9
Non alimentari	507,5	531,4	503,6	481,9	452,9	446,4	424,1	429,6
Combustibili	238,6	258,9	223,6	232,3	250,6	259,2	269,7	305,2
Petrolio	239,6	261,0	225,9	234,5	252,5	262,4	274,6	309,7

In atto dal 1995, il processo di deprezzamento del marco aveva segnato una battuta d'arresto nell'estate, con l'emergere di incertezze sull'iter di unificazione monetaria. Il rigore delle politiche fiscali e il profilarsi dell'accordo su un «patto di stabilità», poi raggiunto in dicembre a Dublino, lo hanno riavviato in settembre. A giovarsene sono state soprattutto la corona svedese che, tra l'aprile '95 e il dicembre '96, ha guadagnato sulla valuta tedesca il 21% e la sterlina inglese che si è apprezzata del 16%. Sono stati in tal modo ridimensionati i vantaggi di competitività acquisiti con le svalutazioni del 1992-93.

ECONOMIA ITALIANA

I principali risultati

Alla fase di espansione dell'attività economica, esauritasi ad inizio 1996, ha fatto seguito un periodo di sostanziale stagnazione: il prodotto interno lordo nella media dell'anno è aumentato soltanto dello 0,7% a fronte del 2,9% del 1995.

Il rallentamento della crescita economica è da attribuirsi in larga parte alla diminuzione dell'attività produttiva nel settore industriale, che più degli altri comparti ha risentito dell'indebolimento della domanda. Alla forte decelerazione della domanda interna, che ha interessato sia i consumi che gli investimenti, si è accompagnato il sostanziale annullamento del contributo alla crescita proveniente dalle esportazioni. L'esaurirsi degli effetti degli incentivi fiscali, il relativamente basso livello di utilizzazione degli impianti e l'appannarsi delle prospettive di

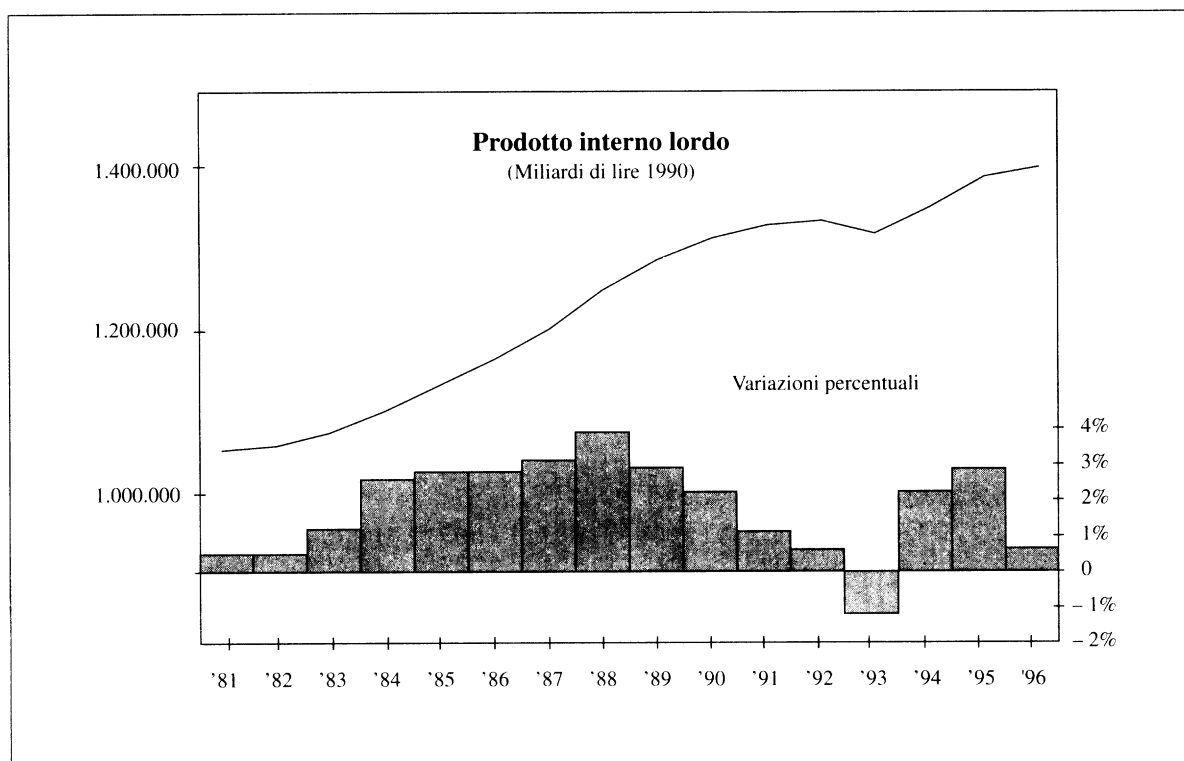

sviluppo della domanda hanno scoraggiato gli investimenti in beni capitali. La maggiore crescita dei redditi da lavoro dipendente non è stata sufficiente, in presenza di riduzioni dei redditi da capitale e di aumenti del prelievo fiscale, a far crescere in misura rilevante il reddito disponibile delle famiglie: la modesta crescita dei consumi privati nel 1996 è stata ottenuta attraverso un aumento della propensione al consumo.

Il commercio con l'estero ha presentato un nuovo incremento del saldo attivo. In presenza di un forte rafforzamento della lira, gli esportatori italiani hanno preferito aumentare i prezzi in lire, utilizzando i residui margini di competitività derivanti dalla forte svalutazione registrata nel triennio precedente. Le esportazioni in volume hanno pertanto segnato una lieve flessione dello 0,3% a fronte dell'allargamento dell'11,6% nel 1995. Le quantità importate hanno tuttavia contestualmente segnato una diminuzione del 2,6%, riflettendo soprattutto la debolezza della domanda interna. Si è così registrato un miglioramento della bilancia reale a cui si è accompagnato un consistente guadagno nelle ragioni di scambio, favorito oltre che dalle politiche dei prezzi degli operatori anche dal minor costo degli approvvigionamenti dall'estero legato all'apprezzamento della lira.

L'avanzo mercantile della bilancia dei pagamenti è salito da 72.899 miliardi di lire del 1995 a 93.503 miliardi nel 1996. Tenuto conto del limitato aumento del disavanzo delle partite invisibili dovuto ai più consistenti esborsi netti per trasferimenti unilaterali, si è registrato un saldo attivo delle transazioni correnti della bilancia dei pagamenti pari a 64.673 miliardi di lire, circa 19.000 miliardi in più rispetto al 1995.

Con riferimento alla domanda interna, è da rilevare in particolare la forte riduzione della crescita in volume degli investimenti fissi lordi: dal 6,9% nel 1995 all'1,2%. Questa è la risultante di andamenti differenziati dei due comparti. Gli investimenti in macchine, attrezzature e mezzi di trasporto, dopo essere aumentati del 13,4% nel 1995, hanno registrato un incremento

TABELLA EI 1. – Conto economico delle risorse e degli impieghi
(miliardi di lire correnti)

AGGREGATI	1993	1994	1995	1996
RISORSE				
<i>Prodotto interno lordo ai prezzi di mercato</i>	1.550.296	1.638.666	1.771.018	1.873.494
<i>Importazioni di beni e servizi</i> ^(a)	280.174	319.148	392.524	375.281
TOTALE	1.830.470	1.957.814	2.163.542	2.248.775
IMPIEGHI				
<i>Consumi finali interni</i>	1.247.325	1.313.706	1.397.347	1.476.175
– delle famiglie ^(b)	970.130	1.029.231	1.107.423	1.165.352
– collettivi ^(c)	277.195	284.475	289.924	310.823
<i>Investimenti fissi lordi</i>	262.765	272.813	306.181	319.165
– investimenti fissi netti	70.786	69.415	86.552	87.384
– ammortamenti	192.379	203.398	219.629	231.781
<i>Variazione delle scorte</i>	– 475	9.695	15.267	1.158
<i>Impieghi interni</i>	1.509.615	1.596.214	1.718.795	1.796.498
<i>Esportazioni di beni e servizi</i> ^(d)	320.855	361.600	444.747	452.277
TOTALE	1.830.470	1.957.814	2.163.542	2.248.775

(a) Al netto dei consumi finali all'estero dei residenti.
(b) Compresi i consumi finali in Italia dei non residenti.
(c) Consumi delle Amministrazioni pubbliche e delle Istituzioni sociali private.
(d) Al netto dei consumi finali in Italia dei non residenti.

TABELLA EI 2. – Conto economico delle risorse e degli impieghi
(miliardi di lire 1990)

AGGREGATI	1993	1994	1995	1996
RISORSE				
<i>Prodotto interno lordo ai prezzi di mercato</i>	1.317.668	1.346.267	1.385.830	1.395.408
<i>Importazioni di beni e servizi</i> ^(a)	249.092	269.951	295.794	287.991
TOTALE	1.566.760	1.616.218	1.681.624	1.683.399
IMPIEGHI				
<i>Consumi finali interni</i>	1.058.996	1.069.126	1.080.945	1.088.282
– delle famiglie ^(b)	817.890	829.433	844.334	850.665
– collettivi ^(c)	241.106	239.693	236.611	237.617
<i>Investimenti fissi lordi</i>	229.628	230.785	246.659	249.619
– investimenti fissi netti	60.584	58.230	69.798	68.546
– ammortamenti	169.044	172.555	176.861	181.073
<i>Variazione delle scorte</i>	– 517	7.960	9.764	2.164
<i>Impieghi interni</i>	1.288.107	1.307.871	1.337.368	1.340.065
<i>Esportazioni di beni e servizi</i> ^(d)	278.653	308.347	344.256	343.334
TOTALE	1.566.760	1.616.218	1.681.624	1.683.399

(a) Al netto dei consumi finali all'estero dei residenti.
(b) Compresi i consumi finali in Italia dei non residenti.
(c) Consumi delle Amministrazioni pubbliche e delle Istituzioni sociali private.
(d) Al netto dei consumi finali in Italia dei non residenti.

TABELLA EI 3. – Conto economico delle risorse e degli impieghi
(variazioni percentuali)

A G G R E G A T I	QUANTITÀ		PREZZI		VALORE	
	1995 su 1994	1996 su 1995	1995 su 1994	1996 su 1995	1995 su 1994	1996 su 1995
RISORSE						
<i>Prodotto interno lordo ai prezzi di mercato</i>	2,9	0,7	5,0	5,1	8,1	5,8
<i>Importazioni di beni e servizi</i> ^(a)	9,6	- 2,6	12,2	- 1,8	23,0	- 4,4
TOTALE	4,0	0,1	6,2	3,8	10,5	3,9
IMPIEGHI						
<i>Consumi finali interni</i>	1,1	0,7	5,2	4,9	6,4	5,6
– delle famiglie ^(b)	1,8	0,7	5,7	4,4	7,6	5,2
– collettivi ^(c)	- 1,3	0,4	3,2	6,8	1,9	7,2
<i>Investimenti fissi lordi</i>	6,9	1,2	5,0	3,0	12,2	4,2
– investimenti fissi netti	19,9	- 1,8	4,0	2,8	24,7	1,0
– ammortamenti	2,5	2,4	5,4	3,1	8,0	5,5
<i>Variazione delle scorte</i>	—	—	—	—	—	—
<i>Impieghi interni</i>	2,3	0,2	5,3	4,3	7,7	4,5
<i>Esportazioni di beni e servizi</i> ^(d)	11,6	- 0,3	10,2	2,0	23,0	1,7
TOTALE	4,0	0,1	6,2	3,8	10,5	3,9

(a) Al netto dei consumi finali all'estero dei residenti.
(b) Compresi i consumi finali in Italia dei non residenti.
(c) Consumi delle Amministrazioni pubbliche e delle Istituzioni sociali private.
(d) Al netto dei consumi finali in Italia dei non residenti.

limitato all'1,3% nel 1996. Per contro gli investimenti in costruzioni, cresciuti di appena lo 0,7% nel 1995, hanno segnato un incremento più consistente nel 1996 (+1,1%).

I consumi interni delle famiglie nelle valutazioni a prezzi costanti sono aumentati soltanto dello 0,7% (a fronte dell'1,8% nel 1995). Tuttavia i consumi nazionali sono aumentati in misura maggiore (1,1%) in controtendenza con l'andamento del triennio precedente. In particolare la spesa per beni di consumo alimentare è diminuita dell'1,3% mentre quella per i non alimentari e servizi è salita dell'1,2 per cento.

Il sistema dei prezzi ha beneficiato nel 1996 dell'effetto congiunto di un forte apprezzamento della lira e di una sostanziale stabilità dei prezzi delle materie prime, con l'importante eccezione dei prezzi dei prodotti energetici. I prezzi alla produzione dei prodotti industriali, grazie anche alle diminuzioni congiunturali registrate in corso d'anno, nella media del 1996 sono cresciuti soltanto dell'1,7% (+7,9% nel 1995). L'inflazione al consumo, misurata sull'indice dei prezzi per le famiglie di operai e impiegati, è stata del 3,9 per cento. Il rallentamento della crescita tendenziale dei prezzi al consumo è stato molto consistente nei primi mesi del 1996 ed è poi proseguito nel corso dell'anno: si è passati dal 5,5% di gennaio al 4,5% di marzo, al 3,4% di agosto ed infine al 2,6% di dicembre.

I progressi ottenuti nell'andamento dell'inflazione sono da considerare rilevanti anche tenuto conto dell'aumento relativamente consistente registrato dal costo del lavoro. L'accordo sulla politica dei redditi del 1993 ha continuato ad essere il riferimento per i rinnovi contrattuali, nonostante la maggiore conflittualità venuta a determinarsi intorno al problema del recupero dell'inflazione non prevista. Le retribuzioni lorde per dipendente sono salite del 3,9% nell'in-

dustria in senso stretto e del 3,7% nei servizi vendibili. La dinamica del costo del lavoro unitario è risultata più accentuata sia per l'incremento degli oneri sociali sia per il forte rallentamento della crescita della produttività.

La debolezza dell'economia italiana ha portato marginali miglioramenti della situazione del mercato del lavoro. Le unità di lavoro in complesso nel 1996 sono leggermente aumentate (+0,2%) con il contributo sia del lavoro indipendente che del lavoro dipendente (+0,1%). Nonostante l'ulteriore flessione delle ore concesse di Cassa integrazione guadagni, nel settore della trasformazione industriale si è rilevata una nuova diminuzione delle unità di lavoro dipendente (-0,9%).

Il tasso di disoccupazione è rimasto su livelli molto alti (12,1% nella media del 1996 a fronte del 12% nel 1995). Particolarmente elevata continua ad essere la disoccupazione nelle regioni meridionali e all'interno delle componenti femminile e giovanile dell'offerta.

Con riguardo alla finanza pubblica si può rilevare che nel 1996 è proseguito l'impegno per riportare sotto controllo la dinamica della spesa pubblica e quindi il disavanzo dei conti pubblici. Il rallentamento dell'attività economica, più accentuato del previsto, ha reso difficile l'azione di risanamento. Il calo dei tassi di interesse, tradottosi in una riduzione di oltre 3 punti percentuali dei rendimenti a lungo termine tra fine 1995 e fine 1996, ha cominciato a produrre i primi effetti positivi sull'onere del debito nella seconda metà dell'anno. L'indebitamento netto delle Amministrazioni pubbliche nel 1996 è risultato pari a 126.325 miliardi di lire a fronte di 123.263 miliardi nell'anno precedente (in rapporto al PIL rispettivamente si è passati dal 7,0% del 1995 al 6,7%). Si è invece registrato un lieve peggioramento dell'avanzo primario, sceso dai 77.868 miliardi del 1995 a 75.388 miliardi di lire.

Il valore aggiunto

Nel corso del 1996, l'attività produttiva è stata connotata da un'impostazione di sostanziale ristagno con un andamento congiunturale alquanto irregolare e fortemente condizionato dal carattere discontinuo degli impulsi generati dalla domanda finale.

Il valore aggiunto ai prezzi di mercato complessivamente prodotto (al netto dei servizi bancari imputati) si è commisurato a 1.765.500 miliardi di lire con un tasso di sviluppo pari al 6% in termini monetari e 0,7% in termini reali a sintesi di andamenti settoriali assai difformi. Da un lato, si è manifestato il netto indebolimento dell'attività nell'industria di trasformazione, unico settore a subire una caduta del valore aggiunto nell'ambito delle attività di mercato. D'altra parte l'eterogeneo ramo dei servizi, nonostante il procedere del processo di ristrutturazione, è tornato a svolgere l'usuale ruolo di stabilizzatore del ciclo progredendo dell'1,5% in termini di valore aggiunto a prezzi costanti. Segnali di recupero sono emersi nel settore delle costruzioni.

L'impostazione recessiva manifestata dal settore industriale ha assunto caratteristiche particolarmente marcate nei comparti produttivi più esposti alla concorrenza internazionale, penalizzati in modo significativo dalla graduale ma costante perdita di competitività registratasi nell'anno, derivante dall'apprezzamento del cambio e, in misura minore, dalle politiche di prezzo delle imprese. Nell'industria in senso stretto il valore aggiunto a prezzi costanti ha registrato un decremento dello 0,4%. L'indice generale della produzione industriale ha accusato un calo dell'1,7% in media d'anno. Con riferimento alla destinazione economica dei prodotti si può osservare un lieve miglioramento, rispetto all'anno precedente, per il solo comparto dei beni di investimento (0,7%), mentre i beni intermedi e di consumo hanno registrato contrazioni dell'attività produttiva pari, rispettivamente, a -2,4% e -1,5 per cento.

Dall'analisi settoriale dei dati di consuntivo emergono andamenti fortemente differenziati. Marcate riduzioni della produzione si sono registrate nei comparti del legno (-5,7%), tessili

(- 3,9%), gomma e plastica (- 6%), e metallo e prodotti in metallo (- 7,4%). Sono risultati in controtendenza il settore delle macchine e degli apparecchi meccanici (+ 4,1%), le macchine e apparecchiature elettriche (+ 2,2%). Infine, nel settore chimico (+ 2,1%) si registra un netto miglioramento per i prodotti farmaceutici e per saponi, detersivi, ecc.

In linea con la contrazione dell'output, le imprese hanno ridotto l'impiego dei fattori produttivi. Il grado di utilizzazione degli impianti nell'industria, rilevato dall'ISCO, è sceso sui livelli medi del 1994 risultando pari al 75,8% nella media dell'anno con una diminuzione di circa due punti e mezzo rispetto all'anno precedente. Più vistoso è stato il calo registrato nel settore dei beni intermedi dove il grado di utilizzo degli impianti ha accusato una contrazione di oltre tre punti e mezzo scendendo al 75,4%. Per le aziende che producono beni di investimento e di consumo l'indicatore si è commisurato, rispettivamente, al 77,5% e al 75,5%.

Il settore delle costruzioni ha fatto registrare un volume di produzione in aumento rispetto al 1995; in termini di valore aggiunto il progresso su base annua si è attestato all'1,8% ascrivibile, per la quota più consistente, allo sviluppo degli interventi di ristrutturazione e dell'edilizia non residenziale. Dalle indagini dell'ISCO presso un insieme di aziende di costruzioni emerge un lieve recupero dei lavori pubblici, che soffrono ancora della lunghezza delle procedure burocratiche necessarie ad attivare i bandi di gara e delle difficoltà di carattere organizzativo delle Amministrazioni.

Per il settore dei servizi destinabili alla vendita si può rilevare nel complesso un andamento della produzione simile a quello dello scorso anno, solo parzialmente frenato dal peggioramento congiunturale dell'industria e dal profondo processo di ristrutturazione che sta investendo le attività dei servizi più tradizionali.

La debolezza della domanda delle famiglie ha penalizzato l'evoluzione del valore aggiunto nel settore del commercio. Il processo di rinnovamento e di razionalizzazione delle strutture commerciali è comunque proseguito coinvolgendo, in particolare, la distribuzione al dettaglio, le cui caratteristiche scontano la maggiore distanza rispetto alle strutture prevalenti negli altri paesi europei. Analogamente è proseguito il processo di ammodernamento e l'ampliamento delle strutture ricettive del turismo, confortato da una domanda in espansione anche nel 1996; è in particolare aumentata la clientela straniera nonostante la forte perdita di competitività dell'offerta turistica italiana. Nel complesso il settore del commercio, alberghi e pubblici esercizi ha registrato un aumento del valore aggiunto del 5,3% in termini monetari e dello 0,7% in termini reali.

Nel settore del credito e delle assicurazioni il prodotto è aumentato dell'1,7% invertendo l'andamento negativo degli anni precedenti.

In linea con le indicazioni provenienti dall'industria, il settore dei trasporti ha subito un decremento dell'attività dovuto principalmente alla ridotta movimentazione delle merci. Tale decremento è stato comune a tutti i comparti del trasporto merci: su rotaia, su gomma e marittimo. Sostanzialmente stabile è risultata, invece, l'attività del trasporto passeggeri, anche se va rilevato l'incremento ottenuto dal trasporto aereo la cui clientela ha beneficiato, sia in termini di numero di voli offerti, sia di tariffe che di efficienza complessiva del servizio prestato, della maggiore concorrenza in seguito all'ingresso di nuove imprese nel mercato.

Nel settore dei servizi delle telecomunicazioni vanno segnalati i progressi conseguiti dal comparto dei fax e, principalmente, della telefonia cellulare dove la competizione tra i due attuali gestori ha favorito il miglioramento della qualità dei servizi e la discesa dei loro prezzi. Complessivamente i servizi di trasporto e comunicazione hanno prodotto un incremento del valore aggiunto in termini reali pari al 4% lievemente inferiore all'anno precedente (5,3%).

L'attività produttiva nel settore agricolo ha mostrato una notevole crescita come attestato dall'andamento del valore aggiunto in termini reali (incrementatosi del 2,4%). Se si prendono in considerazione i volumi prodotti, si osserva il notevole miglioramento delle rese nella

coltivazione dei cereali (+ 5,4%), dovuto all'inversione di tendenza rispetto all'anno precedente ottenuta per il frumento tenero e duro nonché agli incrementi conseguiti per il granoturco. Analogamente positivo è risultato l'andamento della produzione degli ortaggi (2,8%) di vino e latte mentre in calo vistoso sono apparse le coltivazioni di piante industriali e quelle tipicamente mediterranee quali gli agrumi nell'ambito dei prodotti della frutta.

Nel ramo dei servizi non destinabili alla vendita il valore aggiunto a prezzi costanti è risultato sostanzialmente stazionario (- 0,2%) nonostante la marcata flessione dell'occupazione nelle Amministrazioni pubbliche.

Il mercato del lavoro

La fase di rallentamento dell'attività economica si è riflessa in misura relativamente contenuta sull'occupazione. Da un lato, il consueto ritardo con cui la domanda di lavoro reagisce all'evoluzione del prodotto ha contenuto la riduzione degli addetti nella trasformazione industriale. Peraltro, in tale comparto, il ricorso alla Cassa Integrazione Guadagni ordinaria ha attenuato l'impatto negativo del ciclo. D'altro canto, la sostenuta ripresa dell'occupazione nei servizi vendibili ha compensato la perdita di posti di lavoro nel settore agricolo e industriale.

A consuntivo del 1996 la quantità di lavoro impiegata dal sistema produttivo è dunque aumentata di 38 mila unità standard (+ 0,2% in confronto al 1995). Una dinamica più favorevole ha caratterizzato la componente di lavoro autonomo (22 mila unità, pari al + 0,3%); per contro, il lavoro dipendente ha manifestato una crescita contenuta (16 mila unità, pari al + 0,1%).

A livello settoriale, è proseguito il calo degli occupati del settore agricolo. La nuova accentuata riduzione, che ha portato l'incidenza degli addetti a circa il 7,9% del totale delle unità standard, ha interessato sia i dipendenti (- 2,7%) che gli indipendenti (- 3,2%). L'input

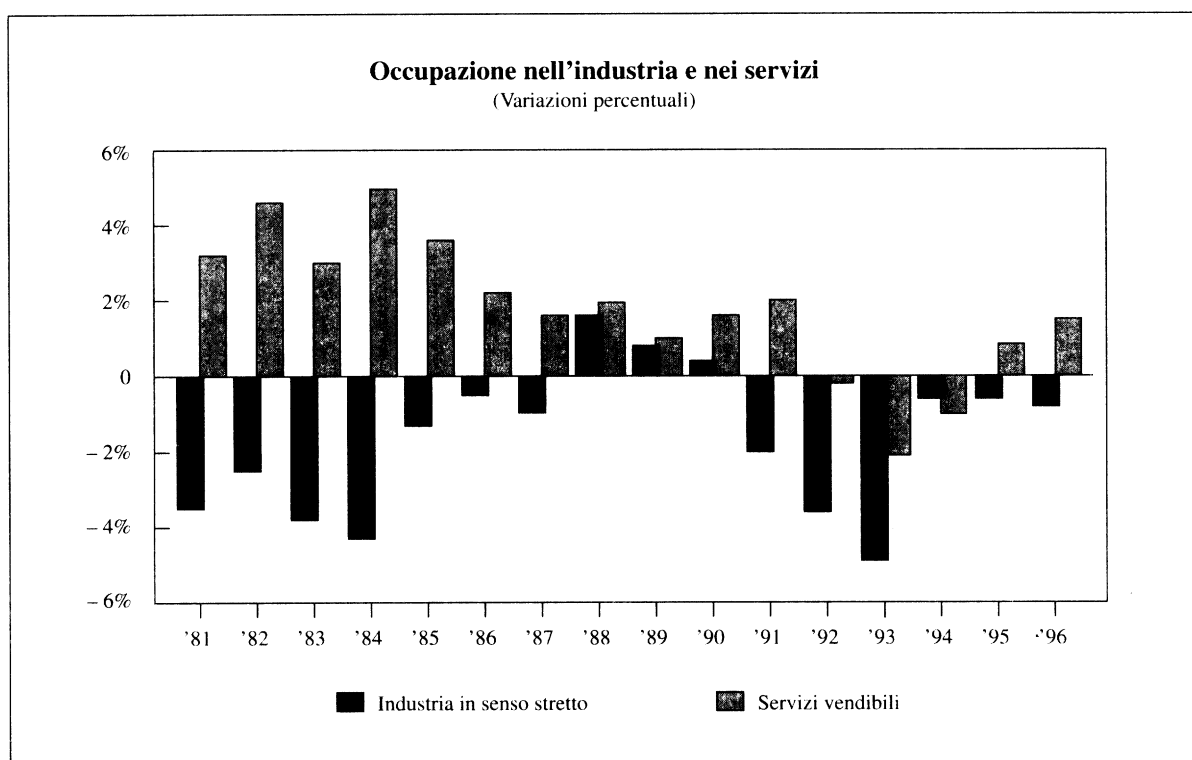

di lavoro complessivo dell'industria in senso stretto è diminuito di 36 mila unità (− 0,8%). Il depresso quadro congiunturale ha indotto un più intensificato ricorso alla CIG ordinaria, quale principale strumento di regolazione della quantità di lavoro utilizzato. Nella media del 1996, in termini di ore autorizzate, si è infatti registrata una crescita del 41% (all'incirca 24 milioni di ore in più rispetto al 1995), sintesi di uno sviluppo in ragione d'anno del 21% nel primo e del 65% nel secondo semestre. Il ristagno dell'attività produttiva ha avuto ripercussioni in modo particolare presso le grandi imprese industriali, dove l'occupazione e le ore lavorate hanno mantenuto una tendenza alla riduzione accentuatasi a partire dall'autunno. Una sostanziale stabilità ha caratterizzato l'occupazione complessiva del settore edile. Un qualche ridimensionamento degli organici (− 6 mila unità, pari al − 0,6%) si è registrato nel solo lavoro dipendente, a conferma del perdurare della fase di stagnazione del settore nonostante l'aumento degli appalti pubblici intervenuto nel corso del 1996. Un contributo positivo alla dinamica dell'occupazione è stato fornito dal terziario. I servizi destinabili alla vendita hanno evidenziato una crescita pari a 149 mila unità (+ 1,5% in confronto al 1995). Un incremento più elevato di quello medio si è manifestato nel comparto dei servizi vari (alle imprese e alle famiglie). La creazione netta di posti di lavoro per l'insieme delle attività di servizio ha riguardato sia le posizioni lavorative autonome che, soprattutto, quelle dipendenti.

A fronte della modesta ripresa dei livelli di occupazione, la tendenza alla crescita delle forze di lavoro, soprattutto femminili, ha determinato un lieve innalzamento del tasso di disoccupazione: dal 12% del 1995 al 12,1 per cento. L'area dei senza lavoro è risultata nella media del 1996 pari a 2.763 mila unità: 39 mila persone in più rispetto all'anno precedente. La spinta all'allargamento della disoccupazione è stata impressa dai giovani in cerca di primo impiego. Nella classe di età 15-24 anni, il tasso di disoccupazione specifico è rimasto bloccato al 33,8 per cento. Il gruppo di coloro che avevano perso la precedente occupazione ha viceversa manifestato una sostanziale stabilità. La fase di rallentamento del ciclo si è infine tradotta in un temporaneo abbandono dell'attività di ricerca di un lavoro da parte di un consistente numero di disoccupati in condizione non professionale (studenti, pensionati, casalinghe). Gli squilibri strutturali del mercato del lavoro italiano si sono aggravati. In particolare, per quanto riguarda il divario territoriale, il tasso di disoccupazione è diminuito nel Centro-Nord dal 7,8% del 1995 al 7,7%; nel Sud ha raggiunto il 21,7%, sette decimi di punto in più in confronto ad un anno prima. L'incidenza delle persone in cerca di occupazione da un anno o più, pari al 4,5% delle forze di lavoro nelle regioni centro settentrionali, è aumentato dal 14,9% al 15,8% in quelle meridionali.

Nel corso del 1996 è proseguita, secondo le linee tracciate dall'Accordo di politica dei redditi del luglio 1993, l'attività negoziale del settore privato. Tra i nuovi accordi sottoscritti alcuni hanno riguardato, sia nell'industria (petrolifera, poligrafica) che nei servizi (credito, turismo, commercio), il rinnovo biennale della parte economica dei contratti collettivi nazionali di lavoro. La negoziazione sul recupero dello scarto tra inflazione programmata e effettiva è stata risolta dalle parti in modo piuttosto pragmatico. A partire dall'autunno, la forte discesa dell'inflazione ha tuttavia reso più problematico conciliare il recupero dell'eventuale divario dei prezzi e i benefici economici del secondo biennio. Una conferma è stata fornita dall'acutizzarsi del conflitto per il rinnovo del contratto dei metalmeccanici. La sigla di tale contratto si è avuta nella prima settimana di febbraio del 1997, sette mesi dopo la sua naturale scadenza.

Nel 1996, con la stipula degli accordi per il secondo biennio economico, si è inoltre conclusa, fatta eccezione per il personale con qualifica dirigenziale dei comparti delle aziende autonome e degli enti pubblici di ricerca, la tornata contrattuale del pubblico impiego.

Sul piano delle risultanze quantitative, l'indice delle retribuzioni contrattuali per dipendenti — che non considera i compensi a titolo di arretrati o «una tantum» — ha segnalato per

l'industria in senso stretto un aumento annuo del 3,3%, con una decelerazione del profilo di crescita tra la prima e la seconda parte del 1996 determinata dalla cadenzatura dei miglioramenti salariali. Uno sviluppo medio della retribuzione contrattuale pari al 3,7% e al 5,5% è stato per contro registrato rispettivamente nei servizi di mercato e nella Pubblica Amministrazione.

Gli incrementi salariali determinati dai contratti in vigore e da quelli stipulati in corso d'anno, sommandosi agli effetti degli accordi integrativi in materia economica, si sono tradotti in una accelerazione delle retribuzioni di fatto. Per l'insieme dell'economia, le retribuzioni lorde pro capite hanno registrato nel 1996 un aumento del 5%, a sintesi di variazioni del 3,5% per i beni e servizi di mercato e dell'8,5% per i servizi non destinabili alla vendita. Il costo del lavoro pro capite ha segnalato una dinamica più accentuata. Più in particolare, esso è risultato pari al 4,7% nell'industria in senso stretto e al 4,3% nei servizi vendibili. Al maggiore aumento del costo del lavoro in confronto alle retribuzioni ha concorso l'effetto degli inasprimenti degli oneri sociali: dall'aumento dell'aliquota del Fondo pensione dei lavoratori dipendenti alla riduzione della fiscalizzazione e degli sgravi contributivi per il Mezzogiorno.

Dopo un biennio di forti aumenti, il marcato rallentamento della produttività per addetto connesso al ristagno dell'output ha contribuito a determinare una forte crescita del costo del lavoro per unità di prodotto: +4,8% in confronto al 1995. Tale incremento è stato alimentato soprattutto dall'elevata dinamica registrata nella trasformazione industriale, dove il tasso di aumento del costo del lavoro per unità di prodotto è passato dallo 0,3% del 1995 al 4,4% del 1996.

La domanda interna

Nel 1996 le risorse totali a disposizione del Paese sono ammontate a 2.248.775 miliardi di lire — l'83,3% costituito dal prodotto interno lordo e il 16,7% da importazioni di beni e servizi — con un incremento in termini monetari del 3,9% ed un tasso di crescita reale dello 0,1 per cento.

Con riferimento al loro utilizzo, una quota del 20,1% è stata assorbita dalle esportazioni di beni e servizi e la parte restante è stata destinata ad impieghi interni che hanno registrato un aumento dello 0,2% dei valori a prezzi costanti, a fronte di uno sviluppo del 2,3% nel 1995.

Il profilo sostanzialmente stagnante della domanda interna è da ascrivere alla marcata decelerazione degli investimenti produttivi in macchinari e attrezzature e alla sostanziale debolezza dei consumi e dell'attività di costruzione, cui si è associato il totale azzeramento della dinamica delle esportazioni penalizzate dalla rivalutazione della lira sul mercato dei cambi.

L'andamento dei consumi delle famiglie è stato influenzato dalle apprensioni sulle condizioni del mercato del lavoro e della disoccupazione e, in parte, dagli effetti di annuncio delle manovre di aggiustamento dei conti pubblici. Il contestuale indebolimento del clima di fiducia sugli sviluppi delle condizioni familiari e di quelle economiche in generale ha indotto a limitare alcune decisioni di spesa, soprattutto con riguardo agli acquisti di beni durevoli. Non sembrano per contro aver impresso importanti sollecitazioni il rapido rientro dell'inflazione e la pur modesta progressione del reddito reale disponibile.

A consuntivo dell'anno la spesa sostenuta dalle famiglie per l'acquisto di beni e servizi di consumo è risultata di 1.165.352 miliardi, derivante da una crescita dello 0,7% delle quantità e da un aumento del deflatore del 4,4% (+ 5,7% nel 1995). La disaggregazione per tipologia di beni e servizi mostra una ulteriore flessione della spesa alimentare (- 1,3% in termini reali) e un incremento dell'1,2% per i beni non alimentari e servizi. Nell'ambito dei generi alimentari, le riduzioni più marcate sono state registrate dai consumi di oli e grassi (- 4,7% nei valori a prezzi costanti) e da quelli di carne (- 2,4%), quest'ultima determinata anche dall'allarme creato dalla Bse (la pestilenza cosiddetta della «mucca pazza») che ha provocato un netto

calo della domanda di carni rosse ed una connessa flessione dei prezzi. Fra i consumi non alimentari e servizi, gli sviluppi relativamente più apprezzabili si sono avuti per le comunicazioni (+ 8,9% in quantità), le spese di esercizio dei mezzi di trasporto (+ 4,3%), per gli alberghi e pubblici esercizi (+ 4,0%), per i servizi sanitari e spese per la salute (+ 3,2% in termini reali). I consumi nazionali delle famiglie, aumentati dell'1,1% in termini reali, sono ammontati a 1.142.056 miliardi di lire.

I consumi collettivi sono ammontati a 310.823 miliardi di lire con un aumento dello 0,4% in termini reali (- 1,3% nel 1995), derivante dalla crescita della spesa per acquisti delle Amministrazioni pubbliche, in parte compensata dalla forte riduzione dell'occupazione nel pubblico impiego.

Al ritmo di crescita ancora alquanto fiacco dei consumi ha corrisposto un forte rallentamento degli investimenti in macchinari e attrezzature, dovuto al graduale venir meno delle agevolazioni previste dalla legge 489/94 — poi parzialmente prorogata con la legge 549/95 — che avevano favorito nel biennio precedente una espansione eccezionalmente vigorosa dell'attività di accumulazione.

La spesa in conto capitale per l'acquisto di macchinari e attrezzature si è ragguagliata a 127.732 miliardi di lire segnando un incremento dell'1,3% in quantità, a fronte della crescita dell'11,8% registrata nel 1995. Per gli investimenti in mezzi di trasporto la dinamica si è confermata analogamente contenuta, con un aumento dell'1,4% in termini reali (+ 20,2% nel 1995).

La netta decelerazione degli immobilizzi in macchinari, attrezzature e mezzo di trasporto (+ 1,3% contro il + 13,4% dell'anno precedente) si è accompagnata ad una perdurante debolezza dell'attività di costruzione. Valutati in 154.697 miliardi di lire, gli investimenti in costruzioni hanno registrato un aumento reale dell'1,1% (+ 0,7% nel 1995) quale risultante di un calo del 2,4% nel comparto abitativo e di uno sviluppo del 5,6% per i fabbricati non residenziali e lavori del Genio civile.

La spesa complessiva in investimenti fissi lordi è pertanto ammontata a 319.165 miliardi di lire, a seguito di un incremento in volume dell'1,2% che si è riflesso in una riduzione della quota relativa sul prodotto interno lordo (dal 17,3% nel 1995 al 17,0%, in base alle valutazioni espresse a prezzi correnti).

Quanto infine alla variazione delle scorte, il valore positivo è sceso a 1.158 miliardi di lire, dai 15.267 miliardi dell'anno precedente, dando luogo ad una incidenza sul prodotto interno lordo ai prezzi di mercato pari allo 0,1% (0,9% nel 1995).

La finanza pubblica

Nel 1996 è proseguito, pur con un rallentamento, il processo di riduzione del rapporto tra deficit pubblico e prodotto interno lordo ormai in atto dal 1994.

Nell'accezione riferita al conto economico delle Amministrazioni Pubbliche (come noto, aggregato valido ai fini delle procedure di controllo definite dal Trattato di Maastricht) e sulla base dei nuovi criteri contabili concordati in sede Eurostat, l'indebitamento netto si è attestato a 126.325 miliardi a fronte dei 123.263 miliardi registrati nel 1995. In termini di incidenza sul PIL, il disavanzo è sceso dal 7,0 al 6,7 per cento.

In presenza di una sostanziale stabilità della spesa per interessi, passata da 201.131 miliardi a 201.713, ha subito un lieve peggioramento l'avanzo primario, che si è collocato a 75.388 miliardi contro i 77.868 dell'anno precedente, con una quota sul PIL passata dal 4,4% del 1995 al 4,0 per cento.

Tali andamenti in larga misura hanno riflesso, da una parte, la consistente contrazione dei tassi di interesse (in media d'anno il tasso medio lordo sui BOT alle tre scadenze si è ridotto

TABELLA EI 4. – Conto consolidato di cassa del Settore Statale
(miliardi di lire)

VOCI	1994	1995	1996	Variazioni %	
				1995 su 1994	1996 su 1995
Personale in servizio	82.030	81.716	115.926	– 0,4	41,9
Acquisti di beni e servizi	25.952	24.339	24.289	– 6,2	– 0,2
Trasferimenti	313.543	317.079	317.700	1,1	0,2
Interessi	172.960	192.362	191.517	11,2	– 0,4
Altri pagamenti correnti	8.309	9.416	10.815	13,3	14,9
TOTALE PAGAMENTI CORRENTI	602.794	624.912	660.247	3,7	5,7
Pagamenti di capitali	42.361	40.038	41.945	– 5,5	4,8
Partite finanziarie	26.388	28.383	25.297	7,6	– 10,9
TOTALE PAGAMENTI	671.543	693.333	727.489	3,2	4,9
Incassi tributari	408.376	447.081	475.943	9,5	6,5
Trasferimenti	40.878	44.764	42.657	9,5	– 4,7
Altri incassi correnti	52.413	56.211	63.181	7,3	12,4
TOTALE INCASSI CORRENTI	501.667	548.056	581.781	9,3	6,2
Incassi di capitali	7.488	7.917	5.186	5,7	– 34,5
Partite finanziarie	9.544	9.903	8.570	3,8	– 13,5
TOTALE INCASSI	518.699	565.876	595.537	9,1	5,2
Disavanzo corrente	– 101.127	– 76.856	– 78.466		
Fabbisogno al netto regolazioni debitorie	– 152.844	– 127.457	– 131.952		
Fabbisogno al netto interessi	20.116	64.905	59.565		

dal 10,9% del 1995 all'8,5% nel 1996) e, dall'altra, il forte indebolimento dell'attività economica (con una crescita reale del PIL contenuta ad uno 0,7% dopo il 2,9% del 1995) ed una efficacia dei provvedimenti di correzione degli squilibri inferiore alle attese. Le misure di ampliamento della base imponibile hanno avuto risultati non in linea con quanto programmato. Peraltro, le azioni di contenimento della spesa sono state meno efficaci del previsto, sia per la minore incisività riscontrata nella fase di attuazione degli interventi sia a causa di ritmi di crescita delle uscite tendenzialmente elevati in quanto alimentati da un'elevata massa spendibile.

Con riferimento al conto finanziario del settore statale, il fabbisogno, al netto delle regolazioni di debiti pregressi, ha raggiunto i 131.952 miliardi dopo i 127.457 dell'anno precedente, con un leggero calo del peso sul PIL al 7,0% dal 7,2% del 1995.

Come già ricordato, le quantificazioni dei saldi sono state ottenute in base alle nuove regole contabili definite dall'Eurostat, l'Istituto di statistiche delle Comunità europee, che ha

TABELLA EI 5. – Conto economico delle Amministrazioni pubbliche
(miliardi di lire)

VOCI	1994	1995	1996	Variazioni %	
				1995 su 1994	1996 su 1995
Consumi collettivi	280.474	285.637	306.328	1,8	7,2
Prestazioni sociali	319.464	336.118	360.823	5,2	7,4
Interessi passivi	180.027	201.131	201.713	11,7	0,3
Altre uscite correnti	51.279	46.632	52.530	– 9,1	12,6
TOTALE USCITE CORRENTI . . .	831.244	869.518	921.394	4,6	6,0
Uscite in conto capitale	75.508	67.674	74.460	– 10,4	10,0
USCITE COMPLESSIVE	906.752	937.192	995.854	3,4	6,3
Imposte indirette	192.173	209.490	222.644	9,0	6,3
Imposte dirette	244.854	260.627	284.843	6,4	9,3
Contributi sociali	244.267	262.945	282.172	7,6	7,3
Altre entrate correnti	59.945	65.947	70.795	10,0	7,4
TOTALE ENTRATE CORRENTI . . .	741.239	799.009	860.454	7,8	7,7
Entrate in conto capitale	7.573	14.920	9.075	97,0	– 39,2
ENTRATE COMPLESSIVE	748.812	813.929	869.529	8,7	6,8
DISAVANZO CORRENTE	– 90.005	– 70.509	– 60.940		
INDEBITAMENTO NETTO	– 157.940	– 123.263	– 126.325		
SALDO GENERALE AL NETTO INTERESSI	22.087	77.868	75.388		
PRESSIONE FISCALE (a)	41,7	41,9	42,4		

(a) (Imposte indirette, imposte dirette, contributi sociali, imposte in conto capitale)/PIL in percentuale.

uniformato i criteri adottati nei vari paesi dell'Unione europea. Le riclassificazioni contabili, estese anche agli anni precedenti al 1996, riguardano essenzialmente l'attribuzione allo Stato del debito delle Ferrovie, con conseguente cessazione dei trasferimenti a favore di queste ultime per il servizio del debito, e l'adozione del criterio di cassa, in luogo di quello precedentemente riferito alla competenza, per la contabilizzazione dei rendimenti dei buoni postali fruttiferi.

Il fabbisogno del settore statale è risultato più ampio di quello previsto nei documenti ufficiali. Nel Documento di programmazione economico-finanziaria per il triennio 1996-1998 presentato nel giugno del 1995 veniva posto per il settore statale un obiettivo, confermato nella Relazione previsionale e programmatica del settembre successivo, pari a 109.400 miliardi. Questo doveva essere raggiunto, oltre che con una manovra di 32.500 miliardi, grazie ad una

crescita sostenuta dell'attività reale (prevista al 3%), ad un tasso di inflazione moderato (pari al 3,5%) e ad una discesa dei saggi di interesse (quello sui BOT ad un anno veniva ipotizzato pari all'8,5% a fine 1996).

A fine dicembre del 1995, veniva quindi approvata dal Parlamento una manovra dell'entità precedentemente programmata, suddivisa in parti pressoché uguali tra maggiori entrate e risparmi di spesa. Con riferimento a questi ultimi, gli interventi più rilevanti hanno riguardato il comparto previdenziale, che scontava gli effetti della riforma del sistema pensionistico, il settore sanitario ed i trasferimenti sia alle imprese che agli enti territoriali. Riguardo a questi ultimi si è proceduto ad una revisione dei rapporti tra l'amministrazione centrale e quella periferica che ha comportato, tra l'altro, l'attribuzione alle Regioni di una quota del gettito derivante dall'accisa sulla benzina oltre che un ampliamento dell'imposizione propria degli enti decentrati. Sul versante delle entrate, le misure principali sono state volte al recupero di base imponibile (ed i risultati in tale campo non sono stati quelli attesi) e ad una maggiore imposizione sulle imprese e sull'attività del comparto dei giochi.

A fine aprile, in conseguenza del peggioramento delle prospettive economiche (con una crescita valutata al 2,4%) e delle disposizioni di interventi straordinari in campo creditizio (con la ricapitalizzazione del Banco di Napoli), nella Relazione trimestrale di cassa la previsione del fabbisogno veniva portata a 119.000 miliardi.

Successivamente, con la presentazione del Documento di programmazione economico-finanziaria per gli anni 1997-1999 nel mese di giugno del 1996, a causa dell'accentuarsi dei segnali di rallentamento dell'economia (la crescita del PIL reale veniva stimata in ulteriore ribasso, all'1,2%), in presenza di un'inflazione prevista al rialzo (al 3,9%) e valutando un insufficiente grado di attuazione della manovra iniziale di bilancio, il valore tendenziale del fabbisogno era rivisto in aumento. Al fine, dunque, di correggere un'evoluzione preoccupante dei conti pubblici che, nei primi mesi dell'anno, risultavano in netto peggioramento rispetto al 1995 e non in linea con quanto programmato, veniva predisposta una manovra aggiuntiva, ufficialmente valutata in 16.000 miliardi. L'intervento avrebbe dovuto riportare il fabbisogno verso un livello più vicino a quello inizialmente previsto ed il nuovo obiettivo era posto a 113.000 miliardi.

Le nuove misure correttive, rivolte per oltre due terzi a contenere la spesa, hanno riguardato, dal lato delle uscite, una riduzione dei trasferimenti agli enti esterni, il blocco di alcuni impegni di spesa, l'azzeramento dei fondi globali ed una revisione della spesa farmaceutica. Tuttavia, come ricordato, i risultati sono stati inferiori al previsto. Dal lato delle entrate, i principali interventi sono consistiti, oltre che in misure di razionalizzazione ed antielusione, in una omogeneizzazione (al 27%) delle ritenute sui proventi di depositi e certificati di deposito (con concomitante innalzamento degli acconti a carico degli istituti di credito), in aumenti di aliquote (per l'imposta di registro) e in una ricadenzatura dei termini di versamento di alcuni tributi (imposta sulle assicurazioni e sul gas metano).

Nel mese di settembre, infine, nella Relazione previsionale e programmatica per il 1997 veniva operata una ulteriore revisione verso l'alto dell'obiettivo di fabbisogno, portato a 123.000 miliardi anche in relazione alla stima definitiva della crescita economica, portatasi allo 0,8 per cento.

Un'evoluzione simile ha avuto la fissazione degli obiettivi in termini di disavanzo del conto delle Amministrazioni Pubbliche (posti successivamente in 110.700 miliardi, 125.000 e 123.500 miliardi) che, come già ricordato, è risultato nel 1996 di 126.325 miliardi, corrispondente al 6,7% del PIL. Inoltre il debito delle A.P., nella accezione valida per la verifica dei parametri di convergenza previsti dal Trattato di Maastricht, si è ridotto in termini di incidenza sul prodotto interno lordo dal 124,4% del 1995 al 123,7 per cento.

Sempre con riferimento alle Amministrazioni Pubbliche, al netto delle regolazioni in titoli dei crediti di imposta (pari a 565 miliardi nel 1995 e a 5.363 miliardi nel 1996), l'indebitamento netto si è attestato a circa 121.000 miliardi, segnando un miglioramento rispetto all'anno precedente.

L'avanzo primario della P.A., in presenza di un miglioramento del surplus corrente al netto degli interessi, si è ridotto di oltre 2.000 miliardi (passando, come già ricordato, da 77.868 miliardi nel 1995 a 75.388 nel 1996) per effetto di un consistente peggioramento del disavanzo in conto capitale. Quest'ultimo è cresciuto da 52.754 miliardi a 65.385 a causa di una contrazione delle entrate in conto capitale del 39,2% e di una forte espansione dei pagamenti di capitali, pari al +10,0%. La prima è derivata dal venir meno di gran parte degli incassi di natura straordinaria che avevano caratterizzato il 1995, relativi essenzialmente al concordato di massa ed al condono edilizio; la seconda ha riguardato, in particolare, le spese per investimenti degli Enti locali e dell'Anas, quelle relative agli interventi a favore delle aree depresse e quelle, già ricordate, dovute alla regolazione in titoli di crediti di imposta (erogate in misura più ampia di quanto inizialmente ipotizzato).

Per quanto concerne, invece, il saldo corrente primario, l'avanzo è passato dai 130.622 miliardi del 1995 a 140.773, essendosi verificato un incremento uguale (+7,7%) delle componenti di spesa e di quelle di entrata. Gli introiti correnti (+7,7% a fronte del +7,8% del 1995) hanno beneficiato, in particolare, dell'espansione delle imposte dirette (+9,3% dopo il +6,4% dell'anno precedente) — sostenuta dai favorevoli risultati congiunturali del 1995 oltre che da consistenti interventi correttivi — e di quella dei contributi sociali (+7,3% dopo il +7,6% del 1995), alimentata anche dagli incassi del condono previdenziale e dagli introiti connessi alla riforma del sistema pensionistico.

La crescita delle uscite correnti al netto degli interessi (+7,7% a fronte del +2,6% precedente) è risultata ben più elevata dell'inflazione a causa del consistente incremento registrato dalla maggior parte delle voci di spesa. La dinamica delle erogazioni è stata influenzata in larga misura da eventi particolari, quale quello derivante dalla registrazione di maggiori deflussi verso l'Unione europea, e dal concentrarsi dell'impatto dei rinnovi contrattuali nel pubblico impiego, di una ripresa dei consumi intermedi e dello sblocco dei trattamenti pensionistici di anzianità.

Una riduzione di oltre mezzo punto percentuale si è invece verificata nella spesa per il servizio del debito grazie alla forte riduzione dei rendimenti dei titoli pubblici sperimentata nel corso dell'anno.

La pressione fiscale, calcolata come rapporto rispetto al PIL dell'insieme delle imposte (dirette, indirette, in conto capitale) e dei contributi sociali, è aumentata dal 41,9% del 1995 al 42,4%. Se calcolata al netto delle imposte in conto capitale, la pressione si è portata al 42,1% dal 41,4% dell'anno precedente.

La politica monetaria

Nel corso del 1996 la politica monetaria è rimasta orientata al conseguimento della stabilità dei prezzi e delle aspettative dell'inflazione. La Banca d'Italia ha ridotto due volte i tassi ufficiali nel corso dell'anno, in luglio e in ottobre; complessivamente, il tasso di sconto si è portato a fine anno al 7,5% contro il 9% alla fine dell'anno precedente. Una nuova riduzione di 0,75 punti è avvenuta nel gennaio del 1997.

Nel corso dell'anno la lira si è costantemente apprezzata nei confronti delle altre valute europee; a fine novembre, è rientrata a far parte degli accordi di cambio dello SME. A fine anno, il cambio effettivo della lira si era apprezzato del 10% rispetto alla fine del 1995; nel medesimo periodo, i rendimenti a lungo termine dei BTP a dieci anni si sono ridotti di oltre

TABELLA EI 6. -- **Credito totale**
(miliardi di lire)

V O C I	Variazioni assolute		Variazioni percentuali (a)	
	1995	1996	1995	1996
Finanziamenti interni al settore statale (b)	97.166	120.907	5,3	6,2
Finanziamenti al settore non statale (c)	20.425	30.035	2,0	2,9
Altre voci	5.854	1.056	—	—
CREDITO TOTALE INTERNO	123.445	151.998	4,3	5,1
Finanziamenti dall'estero al settore statale	25.597	15.281	26,7	12,8
Finanziamenti dall'estero al settore non statale	5.731	3.394	4,6	2,6
CREDITO TOTALE	154.773	170.673	5,0	5,2

(a) Le variazioni percentuali sono calcolate con riferimento alla consistenza dell'inizio del periodo (per il fabbisogno si fa riferimento alla consistenza del debito).
(b) Fabbisogno lordo del settore statale al netto dei debiti esteri del settore stesso. Il fabbisogno lordo include le regolazioni di debiti pregressi e i proventi derivanti dalle dismissioni; include le ex aziende autonome che non vendono servizi sul mercato.
(c) Il settore non statale è costituito dal settore privato (famiglie e imprese), dagli istituti di assicurazione e dagli enti dell'Amministrazione pubblica non compresi nel settore statale.

Fonte: Banca d'Italia.

3 punti percentuali, al 7,5%; di corrispondente ammontare si è ridotto il differenziale con i corrispondenti titoli tedeschi che a fine 1996 era sceso a 1,8 punti percentuali. Nella prima parte del 1997 il miglioramento del cambio e dei tassi di interesse a lungo termine ha subito una pausa, risentendo di un clima di maggiore incertezza sui mercati europei, anche in relazione ai tempi dell'UME.

Nel 1996 la dinamica della base monetaria è rimasta moderata, pur se superiore a quella dell'anno precedente; la crescita, corretta per la variazione del coefficiente di riserva, è stata pari al 2,5% (1,2% nel 1995). Ad essa ha corrisposto una crescita più sostenuta del circolante, mentre la dinamica delle riserve bancarie è rimasta moderata (2,0%). Dal lato dei fattori autonomi di creazione, la base monetaria nel 1996 è stata alimentata soprattutto dal canale estero, che ha creato liquidità per 20.400 miliardi, pur in presenza di una sostanziale riduzione della consistenza delle operazioni di acquisto temporaneo di valuta della Banca d'Italia; al netto di queste, l'estero ha creato liquidità per 45.000 miliardi. Il canale del Tesoro ha assorbito liquidità, proseguendo la tendenza degli anni precedenti, pur se in misura inferiore al 1995 (5.800 miliardi, contro 33.400 dodici mesi prima).

La crescita della moneta è rimasta moderata, risentendo del livello elevato dei rendimenti di mercato, soprattutto nella prima parte dell'anno. La M2 è aumentata del 2,6% (calcolata su dati medi trimestrali); la crescita, che fino all'estate era stata prossima al limite del 5% indicato nell'autunno del 1995, è stata successivamente frenata da fattori fiscali, determinati dai provvedimenti di modifica delle aliquote sui depositi decisi in luglio. Anche la crescita degli aggregati a connotazione più transattiva, come la moneta M2 calcolata al netto dei CD oltre il breve termine (che costituisce l'aggregato di riferimento della Banca d'Italia per il 1997), è stata nel complesso contenuta (2,6%), ma ha riflesso una marcata contrazione fino ad aprile e una sostenuta ripresa nell'ultima parte dell'anno. Questo andamento è in gran parte

TABELLA EI 7. – Aggregati monetari
(miliardi di lire)

V O C I	Variazioni assolute		Variazioni percentuali (a)	
	1995	1996	1995	1996
Base monetaria (b)	- 11.928	4.151	1,2	2,5
Moneta (M2) (c)	25.324	19.861	1,9	2,6

(a) Dati medi. I tassi di crescita della moneta sono calcolati su medie trimestrali.
(b) Le variazioni in valore assoluto si riferiscono ai dati di fine anno; le variazioni percentuali sono calcolate su dati aggiustati per la variazione del coefficiente di riserva obbligatoria.
(c) Include i certificati di deposito bancari.

Fonte: Banca d'Italia.

riconducibile a quello del differenziale di rendimento dei depositi bancari con le attività sostituiti della moneta.

Il credito totale è aumentato nel 1996 del 5,2%, in linea con l'andamento nell'anno precedente. All'interno di questo aggregato, la componente dei finanziamenti all'economia ha avuto un andamento moderato (la crescita nell'anno è stata del 2,8%). L'accelerazione del credito bancario a medio e a lungo termine (5,0%, 1,9% nel 1995) è stata compensata dall'andamento sostanzialmente stazionario della componente a breve termine. La domanda di credito ha risentito del rallentamento degli investimenti, in presenza di livelli di autofinanziamento ancora elevati. Alla modifica delle scadenze dell'indebitamento bancario delle imprese ha contribuito anche una più lenta riduzione dei tassi sul credito a breve rispetto a quello a medio e lungo termine.

Le attività finanziarie totali detenute dal settore non statale sono cresciute in linea con la dinamica degli anni precedenti (5,7%). Se ne è però modificata la composizione: a fronte di una lieve decelerazione delle attività detenute sull'interno, sono aumentate in modo significativo (quasi il 30%, 7,9% l'anno precedente) quelle detenute sull'estero. Si è ridotto il portafoglio di titoli di Stato del settore non statale (di 34.100 miliardi, contro una crescita nel 1995 di 68.200); la ricomposizione è collegabile alla pronunciata diminuzione dei rendimenti interni nel corso dell'anno, che ha indotto consistenti cessioni da parte di famiglie e imprese agli altri settori, in particolare a non residenti e a fondi comuni. Questi ultimi hanno registrato nel 1996 una fase di crescita particolarmente intensa (49.200 miliardi, contro una diminuzione di 10.500 nel 1995).

La politica di emissione dei titoli di Stato nel 1996 è stata orientata a mantenere stabili la durata finanziaria e la vita media residua del debito, che a fine anno erano pari rispettivamente a meno di 2 e a circa 3 anni. La raccolta in valuta del Tesoro sui mercati internazionali, in dollari e in yen, è stata pari a 14.500 miliardi. Il Tesoro ha effettuato operazioni di riacquisto di titoli di Stato per un importo nominale complessivo di 4.100 miliardi, utilizzando i proventi delle operazioni di privatizzazione depositati sul fondo per l'ammortamento dei titoli di Stato.

Gli scambi con l'estero

Nel 1996 è ulteriormente migliorato il saldo delle partite correnti della bilancia dei pagamenti. La sua incidenza sul prodotto interno lordo è salita dal 2,6% del 1995 al 3,5%. Il surplus ha in particolare toccato nel consuntivo annuo i 64.673 miliardi di lire superando di 19.015 miliardi quello registrato un anno prima. Il miglioramento è interamente dipeso dalla crescita dell'attivo mercantile, passato nella valutazione fob-fob, da 72.899 a 93.503 miliardi.

L'ampliamento del saldo mercantile si è prodotto in presenza di un forte rallentamento di entrambe le correnti dell'interscambio.

Dopo la forte espansione registrata nel triennio 1993-95, le vendite all'estero di merci hanno accusato nel 1996 una sia pur moderata contrazione in termini reali (- 1,3% nel periodo gennaio-novembre rispetto agli stessi mesi del 1995). La battuta d'arresto delle esportazioni è avvenuta in presenza di un allargamento in volume della domanda mondiale che sulla base di prime stime dovrebbe aver toccato nella media del 1996 il 6%. Ne è conseguita una flessione della nostra quota sui mercati internazionali che ha significativamente eroso i guadagni registrati nel precedente triennio. L'indebolimento dei flussi di esportazione ha risentito sia dello sfavorevole orientamento geografico della domanda mondiale (ed in particolare dei bassi livelli di attività nei principali mercati di sbocco europei), sia della minore competitività delle nostre merci determinata dal sostanziale apprezzamento della lira. Sul piano congiunturale la caduta delle esportazioni — in atto dal terzo trimestre del 1995 — si è arrestata intorno alla metà del 1996. Successivamente sono emersi segnali di una lenta ripresa associata a un maggior dinamismo dei mercati di sbocco. L'arresto della fase involutiva ha coinciso con il mutamento intervenuto nella strategia di prezzo degli esportatori nazionali: i valori medi unitari in lire, dopo aver sperimentato una fase di forti aumenti che si è protratta sino ai primi mesi del 1996 — e quindi ben oltre l'avvio del processo di recupero del cambio — a partire dalla primavera hanno infatti preso a scendere. Malgrado l'inversione di tendenza la crescita segnata dai prezzi all'esportazione nel consuntivo dei primi undici mesi dell'anno è risultata relativamente consistente (+ 4,8% in termini tendenziali).

Al deludente andamento delle vendite all'estero ha fatto riscontro una flessione più marcata delle importazioni in quantità (- 4,2% nel periodo gennaio-novembre). La caduta ha riflesso,

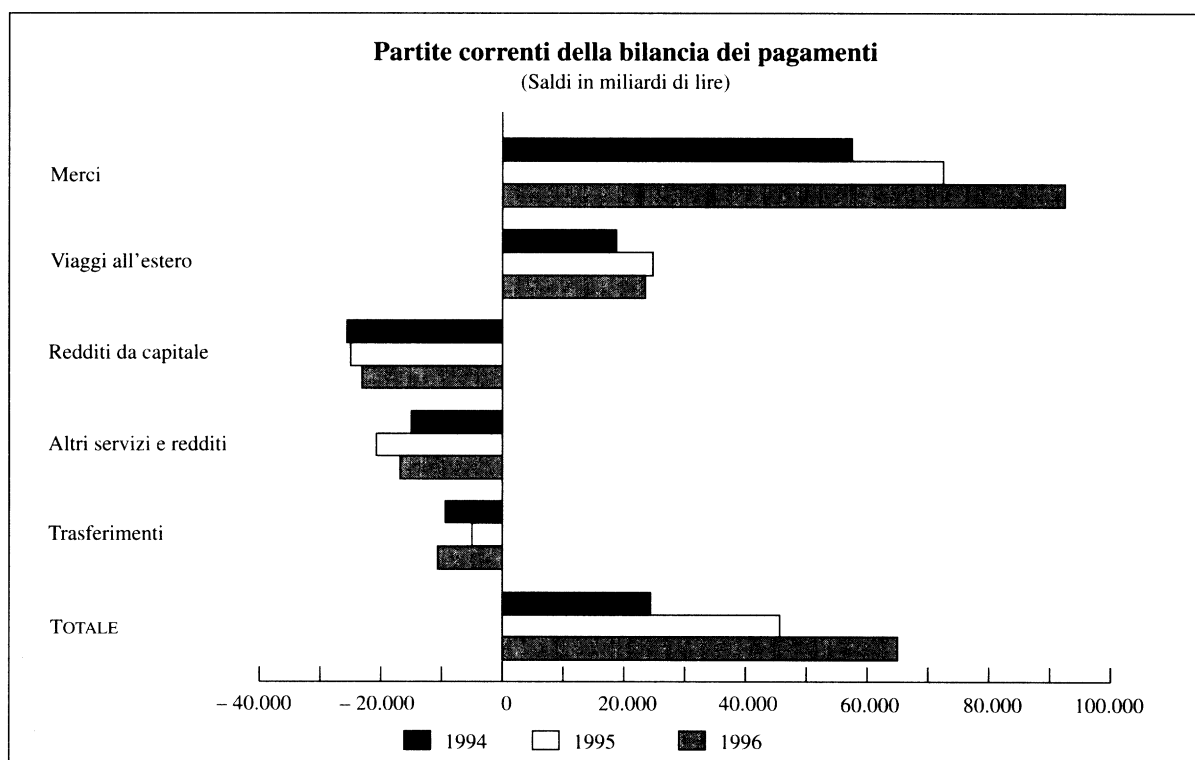

unitamente alla perdita di dinamismo delle esportazioni, l'indebolimento di tutte le principali componenti della domanda interna. Il processo di contrazione dei livelli di importazione è iniziato nei mesi terminali del 1995 ed è proseguito con ritmi intensi nella prima metà del 1996. Nel secondo semestre, in un contesto segnato da bassi livelli di scorte di materie prime e semilavorati, la caduta si è interrotta e sono emersi segnali di un lento recupero.

Unitamente all'evoluzione dei flussi in quantità ha contribuito all'ampliamento del saldo mercantile — per la prima volta dal 1992 — la favorevole evoluzione delle ragioni di scambio. Nei primi undici mesi del 1996 il divario di crescita tra i prezzi all'esportazione e all'importazione si è commisurato in 4,4 punti percentuali. Sulla modesta crescita dei prezzi all'importazione (+ 0,4%) ha soprattutto inciso l'apprezzamento del cambio, pari nella media del 1996 al 9,3% in termini effettivi nominali. La rivalutazione della lira ha in particolare controbilanciato il rialzo dei prezzi in dollari delle materie prime ed ha generato un effetto di contenimento dei valori medi unitari in lire dei manufatti importati che è risultato via via più accentuato lungo il corso del 1996.

Ammontato nella valutazione fob-cif a 21.969 miliardi, il miglioramento registrato nel 1996 dal saldo mercantile ha sottinteso il formarsi di surplus più ampi nei settori tradizionalmente forti della bilancia commerciale. Dal confronto tra i consuntivi del 1995 e del 1996 emerge in particolare un incremento dell'attivo di 7.747 miliardi e di 2.738 miliardi, rispettivamente, per il comparto metalmeccanico e per quello dei prodotti tessili e dell'abbigliamento. Considerevolmente più ampio rispetto a quello registrato un anno prima (3.833 miliardi in più) è risultato anche l'avanzo formatosi nel comparto degli «altri prodotti». Una più contenuta crescita dell'attivo è nel contempo emersa per il settore dei mezzi di trasporto e per quello dei minerali e prodotti non metallici (rispettivamente 494 e 147 miliardi in più rispetto ai surplus registrati nel 1995). Quanto ai comparti in strutturale disavanzo, il rallentamento ciclico e la rivalutazione del cambio si sono posti alla base del sensibile ridimensionamento registrato dai deficit originati dagli scambi di minerali ferrosi e non ferrosi e di prodotti chimici, scesi rispettivamente di 4.575 e di 2.425 miliardi. Un ridimensionamento del pari significativo ha registrato il disavanzo del comparto agro-alimentare, risultato di 2.492 miliardi inferiore a quello di un anno prima. Nel quadro della forte lievitazione del prezzo del petrolio, il deficit legato agli esborsi per le importazioni nette di prodotti energetici è viceversa salito da 27.036 miliardi nel 1995 a 29.518 miliardi nel 1996.

A determinare la forte crescita registrata nel 1996 dall'attivo della bilancia commerciale hanno soprattutto contribuito i movimenti mercantili con i paesi extra-UE. Il miglioramento del saldo ha toccato nel consuntivo annuo i 16.697 miliardi a sintesi di un aumento del valore delle esportazioni del 6,4% e di una flessione delle importazioni del 4,8%. Oltre un terzo del maggior attivo è derivato dagli scambi con le economie dell'Est Europeo. Hanno nel contempo soprattutto contribuito al miglioramento i maggiori avanzi registrati nei confronti dei paesi in via di sviluppo, di quelli asiatici di nuova industrializzazione, degli Stati Uniti d'America e del Giappone.

Gli scambi con i paesi dell'Unione Europea hanno dato luogo ad un surplus di 19.429 miliardi (+ 14.157 miliardi nel 1995) a sintesi di una contrazione degli acquisti in valore (- 4,9%) risultata più pronunciata rispetto a quella accusata dalle vendite (- 2,2%). Il contributo maggiore alla crescita del saldo attivo è venuto dagli scambi con la Francia (oltre 2 mila miliardi in più); in apprezzabile aumento è risultato anche l'avanzo nei confronti della Germania, del Regno Unito e dell'Austria.

Al forte allargamento dell'attivo mercantile si è contrapposto un aumento di 1.589 miliardi del disavanzo delle partite invisibili della bilancia dei pagamenti correnti. Il peggioramento ha riflesso le maggiori uscite nette per trasferimenti unilaterali, solo in parte compensate dalla crescita del saldo attivo dei servizi e dal minor passivo dei redditi da capitale.

Il miglioramento della bilancia dei servizi (+ 5.750 miliardi contro + 2.620 miliardi nel 1995) è soprattutto dipeso dalla riduzione del deficit legato ai servizi di trasporto, il cui passivo netto si è contratto di 1.879 miliardi. Dopo anni di forte espansione, il surplus dei «viaggi all'estero» è risultato inferiore a quello registrato nel 1995 (23.508 miliardi contro 24.487 miliardi). Tale risultato ha sottinteso una crescita dell'1,4% delle spese effettuate all'estero dai residenti cui si è contrapposta una riduzione dell'1,5% di quelle effettuate in Italia dai cittadini stranieri. Su quest'ultima ha influito la perdita di competitività delle strutture turistiche nazionali, conseguente all'apprezzamento della lira, e l'indebolimento ciclico registrato dalla domanda di consumo nei principali paesi europei.

La progressiva riduzione del debito estero del Paese e dei differenziali dei tassi di interesse tra le attività in lire e in valuta si sono posti alla base di una contrazione apprezzabile degli oneri del servizio del debito. Il deficit netto dei redditi da capitale è in particolare diminuito di 2.143 miliardi rispetto al 1995.

Consistente è viceversa risultata la crescita registrata nel 1996 dagli esborsi netti per trasferimenti (5.949 miliardi in più rispetto a un anno prima). Il peggioramento, essenzialmente ascrivibile alla componente pubblica, è stato soprattutto determinato dai pagamenti netti all'Unione Europea, aumentati di 5.304 miliardi.

I prezzi

Nel 1996 il sistema economico italiano ha realizzato significativi progressi nel processo di rientro dall'inflazione. Nella media dell'anno il tasso di crescita dei prezzi al consumo, misurati sulla base dell'indice per le famiglie di operai ed impiegati, si è attestato al 3,9% (5,4% nel 1995), risultando in linea con l'obiettivo programmatico fissato dal Governo. Come già lo scorso anno, la crescita del deflatore dei consumi delle famiglie è risultata più sostenuta (4,4%) facendo comunque segnare un netto rallentamento rispetto al 1995 (5,7%).

In un contesto di persistente debolezza della domanda, il mantenimento di una impostazione restrittiva della politica monetaria, teso a piegare le aspettative e le spinte inflazionistiche, ha fornito un importante contributo al rallentamento della crescita dei prezzi. Alla forte discesa dell'inflazione hanno concorso in maniera determinante anche il marcato rafforzamento del cambio e la riduzione dei costi dei beni importati. Il costo del lavoro unitario, che nei tre anni precedenti aveva agito come elemento moderatore, ha viceversa mostrato nel 1996 un'evoluzione meno favorevole, scontando sia il forte rallentamento della produttività sia una sostenuta dinamica del costo del lavoro pro capite.

Il più consistente rallentamento della dinamica inflattiva sperimentato in Italia rispetto ai principali partners europei ha consentito una accelerazione del processo di convergenza verso i tassi d'inflazione prevalenti nei paesi aderenti all'Unione europea. Nel corso del 1996 il divario inflazionistico si è infatti sensibilmente ridotto: nei confronti della Francia e della Germania in dicembre è risultato pari, rispettivamente, a 0,9 e 1,2 punti percentuali (era 3,5 e 4 punti ad inizio anno), mentre si è sostanzialmente annullato quello relativo al Regno Unito. Anche il differenziale rispetto ai tre paesi dell'Unione europea con la dinamica dei prezzi più contenuta ha segnato una riduzione, risultando nella media dell'anno pari a circa tre punti (oltre tre punti e mezzo nel 1995).

Nel corso del 1996 la dinamica dei prezzi nelle fasi iniziali del processo produttivo e distributivo, già in rallentamento nella seconda parte del 1995, è risultata ulteriormente compressa. La caduta dei costi degli input importati, originata dal consistente recupero di valore della nostra valuta e dal contestuale ribasso delle quotazioni internazionali delle materie prime non energetiche, e gli effetti della stagnazione della domanda hanno infatti

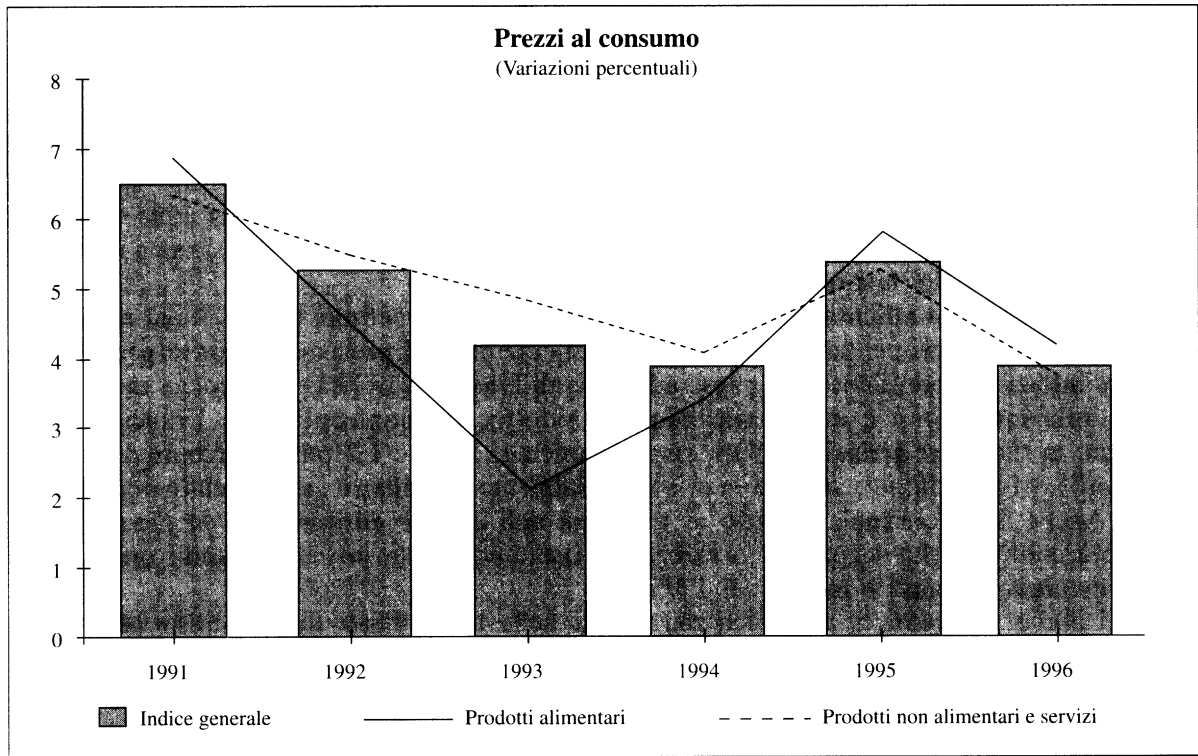
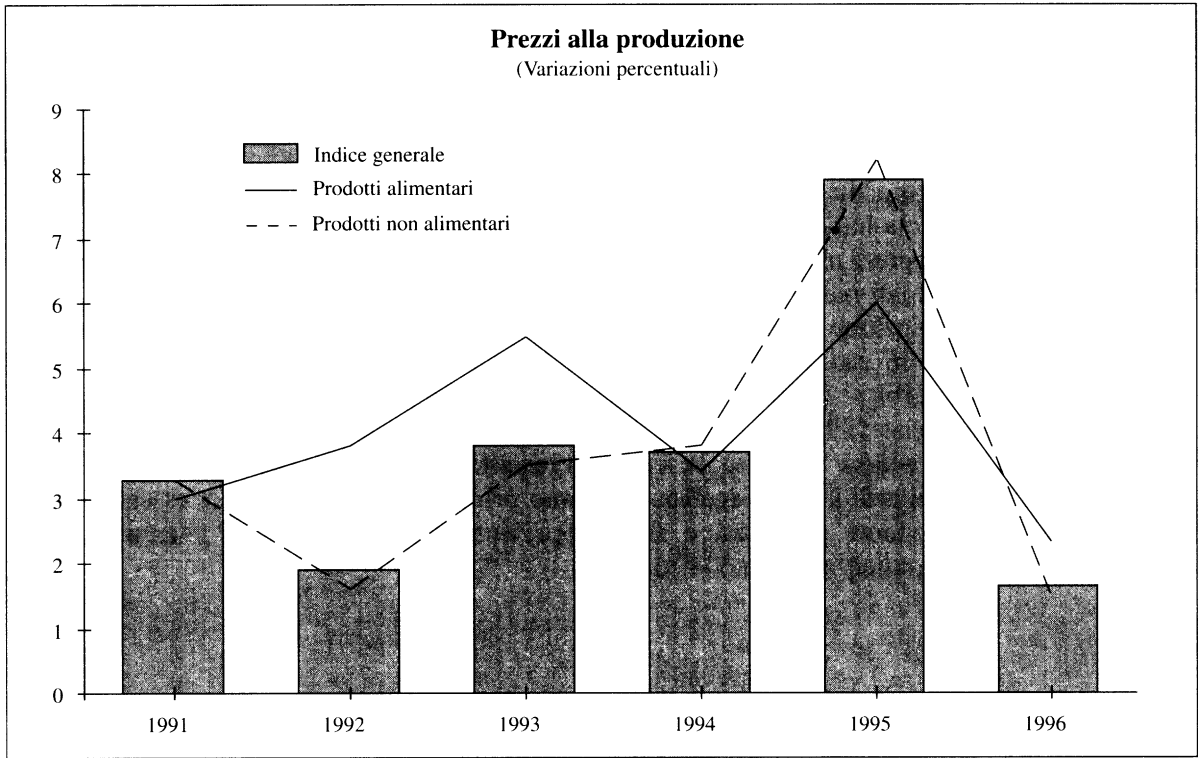

prodotto fino all'estate fenomeni di riduzione dei prezzi dei prodotti industriali. Tale tendenza si è invertita nell'ultimo scorcio dell'anno a causa dei rialzi segnati dai prezzi dei beni energetici che hanno determinato una ripresa della dinamica. L'evoluzione tendenziale ha segnato una rapida e progressiva decelerazione: pari ancora in gennaio al 5,9%, il ritmo di crescita su base annua si è annullato in agosto, segnando una leggera risalita nell'ultimo trimestre dell'anno.

Nella media del 1996 il tasso di incremento è di conseguenza risultato pari all'1,7%, in forte diminuzione rispetto al 7,9% registrato nel 1995.

La tendenza alla riduzione dei prezzi alla produzione ha riguardato in modo particolare il comparto dei beni intermedi e materie ausiliarie che ha scontato le diminuzioni dei costi delle materie di base. I ribassi sono risultati particolarmente consistenti in estate mentre nei mesi autunnali, a causa dei rincari nei costi dei prodotti petroliferi, si è manifestata una progressiva risalita. L'incremento medio annuo è comunque risultato limitato allo 0,7% a fronte del 9,8% dell'anno precedente.

Il rallentamento della crescita ha interessato, pur se in maniera più discontinua e limitata, anche i prezzi alla produzione dei beni finali. La tendenza alla decelerazione è risultata più

TABELLA E1 8. – **Prezzi**
(variazioni percentuali)

AGGREGATI	Media 1995 su media 1994	Media 1996 su media 1995	Dicembre 1995 su dicembre 1994	Dicembre 1996 su dicembre 1995
<i>A) Prezzi alla produzione dei prodotti industriali</i>				
<i>Indice generale</i>	7,9	1,7	6,5	0,5
Beni di consumo	5,3	2,8	5,0	1,5
Beni di investimento	5,0	4,0	5,8	2,9
Beni intermedi	9,8	0,7	7,5	- 0,4
<i>B) Prezzi praticati dai grossisti</i>				
<i>Indice generale</i>	10,3	3,6	10,1	1,4
Beni di consumo	7,6	3,9	8,7	0,2
Beni di investimento	5,8	6,3	7,8	4,9
Beni intermedi	11,7	3,4	10,8	1,6
<i>C) Prezzi al consumo per le famiglie di operai e impiegati</i>				
<i>Indice generale</i> (senza tabacchi: legge 5 febbraio 1992, n. 81) . .	5,4	3,9	5,8	2,6
Alimentazione	5,8	4,2	5,6	2,8
Abbigliamento e calzature	3,9	4,2	4,7	3,3
Abitazione, acqua, elettricità e combustibili	5,8	4,7	6,3	4,7
Mobili, arredi e servizi per la casa	4,5	3,8	5,3	2,3
Servizi sanitari e spese per la salute	- 1,9	2,5	—	2,0
Trasporti	8,9	4,6	10,1	2,2
Ricreazione, spettacoli e cultura	3,9	2,9	3,9	2,1
Istruzione	6,1	4,5	9,1	2,4
Alberghi, caffè e ristoranti	5,6	3,9	5,4	3,2
Altri beni e servizi	4,8	2,9	5,6	1,2

evidente per i beni destinati al consumo ma ha coinvolto a partire dall'estate anche i prodotti per l'investimento. Nel consuntivo dell'anno, il tasso di crescita dei prezzi dei beni finali è comunque risultato superiore a quello medio dell'indice e pari al 2,8% e 4%, rispettivamente, per i beni di consumo e per quelli di investimento.

Nella prima fase di commercializzazione, la dinamica dei prezzi ha seguito un profilo pressochè analogo a quello segnato a livello di produzione. Anche i prezzi praticati dai grossisti hanno palesato nei mesi centrali dell'anno una evoluzione congiunturale negativa che ha portato il tasso di crescita su base annua dal 7,7% del primo trimestre all'1,7% nel quarto. Nella media del 1996, l'indice in questione ha così segnato un aumento medio del 3,7%, in forte riduzione rispetto al 10,2% del 1995.

A livello dei consumi finali, la discesa dell'inflazione è risultata particolarmente consistente nella seconda parte dell'anno, riflettendo il trasferimento del processo disinflattivo in atto da diverso tempo nei primi stadi di formazione dei prezzi. Nel primo semestre del 1996 il rallentamento della dinamica dei prezzi al consumo è infatti risultato piuttosto irregolare, scontando l'emergere di ostacoli di natura contingente. Il profilo tendenziale ha comunque segnato un movimento discendente alquanto pronunciato. Il tasso di crescita sui dodici mesi è infatti sceso dal 5,6% di gennaio al 3,9% di giugno. Nei mesi successivi si sono registrati ulteriori consistenti riduzioni, con un incremento tendenziale che si è attestato già da novembre al 2,6%, vale a dire su valori che non si registravano dalla metà del 1969.

Il processo decelerativo dell'inflazione al consumo ha interessato tutte le principali componenti dell'indice che hanno mostrato, soprattutto nel secondo semestre, dinamiche nel complesso simili.

Il maggior contributo disinflattivo è comunque provenuto dai prezzi dei beni non alimentari, che hanno incorporato l'attenuazione delle spinte registrata nelle fasi a monte della distribuzione finale. Particolarmente intensa è risultata la decelerazione nei mesi estivi, mentre nell'ultima parte dell'anno si è evidenziata una battuta d'arresto causata in parte dai rincari dei prezzi dei combustibili. Nella media del 1996, tale comparto ha registrato un tasso di crescita pari al 3,7%, lievemente inferiore a quello dell'indice generale. Per quel che riguarda i prodotti alimentari, le tensioni sui prezzi che erano emerse nel corso della primavera, per cause di natura temporanea, sono rientrate nei mesi successivi. Beneficiando anche di un'evoluzione delle quotazioni all'origine decisamente contenuta, i prezzi alimentari hanno così mostrato già in estate una dinamica congiunturale in forte rallentamento che è diventata negativa all'inizio dell'autunno. Il ritmo di crescita su base annua, pari ancora a maggio al 4,7%, ha dunque registrato dall'estate una marcata decelerazione, risultando a fine anno del 2,7 per cento.

Infine, anche la dinamica dei prezzi dei servizi ha segnalato un rallentamento continuo nel corso dell'anno. Il ritmo di aumento tendenziale ha registrato una riduzione di circa due punti e mezzo, passando dal 5,4% di gennaio a poco meno del 3% in dicembre. L'aumento medio dei prezzi dei servizi è pertanto risultato pari al 4%, appena superiore a quello dell'indice generale. La decelerazione ha coinvolto la quasi totalità delle componenti, anche se talune voci hanno segnalato una dinamica ancora sostenuta; in particolare, gli affitti e le spese per l'abitazione hanno registrato un rincaro medio dell'ordine di circa l'8 per cento.

Un contributo notevole alla contenuta dinamica dei prezzi dei servizi è venuto dalla componente sottoposta a controllo pubblico. Il blocco delle tariffe disposto dal Governo nel primo semestre dell'anno e prorogato fino all'autunno, nonché la riduzione di talune voci, hanno infatti determinato un marcato rallentamento della crescita di tale aggregato. Il complesso delle tariffe ha infatti registrato nella media dell'anno un incremento dell'1,6%, inferiore di oltre quattro punti percentuali rispetto al 1995.

ALLEGATI STATISTICI

Conto economico delle

(in miliardi)

A G G R E G A T I	1970	1971	1972	1973	1974
<i>Valori a</i>					
RISORSE:					
<i>Prodotto interno lordo ai prezzi di mercato</i>	67.133	73.003	79.750	96.601	121.988
<i>Importazioni di beni e servizi (a)</i>	10.468	11.285	13.005	17.994	29.056
TOTALE	77.601	84.288	92.755	114.595	151.044
IMPIEGHI:					
<i>Consumi finali interni</i>	49.259	55.008	61.054	73.412	91.573
– Delle famiglie (b)	40.193	43.967	48.525	58.990	74.162
– Collettivi (c)	9.066	11.041	12.529	14.422	17.411
<i>Investimenti fissi lordi</i>	16.541	17.489	18.484	24.049	31.655
– Investimenti fissi netti	—	—	—	—	—
– Ammortamenti	—	—	—	—	—
<i>Variazione delle scorte</i>	1.773	605	484	1.922	4.939
<i>Impieghi interni</i>	67.573	73.102	80.022	99.383	128.167
<i>Esportazioni di beni e servizi (d)</i>	10.028	11.186	12.733	15.212	22.877
TOTALE	77.601	84.288	92.755	114.595	151.044
<i>Valori a</i>					
RISORSE:					
<i>Prodotto interno lordo ai prezzi di mercato</i>	738.415	752.402	774.418	825.080	863.772
<i>Importazioni di beni e servizi (a)</i>	95.113	97.565	107.777	116.846	123.795
TOTALE	833.528	849.967	882.195	941.926	987.567
IMPIEGHI:					
<i>Consumi finali interni</i>	543.325	565.034	588.577	621.330	642.880
– Delle famiglie (b)	407.152	422.106	438.732	467.420	484.870
– Collettivi (c)	136.173	142.928	149.845	153.910	158.010
<i>Investimenti fissi lordi</i>	192.652	191.198	192.824	209.061	213.132
– Investimenti fissi netti	—	—	—	—	—
– Ammortamenti	—	—	—	—	—
<i>Variazione delle scorte</i>	12.582	3.075	3.532	8.111	17.606
<i>Impieghi interni</i>	748.559	759.307	784.933	838.502	873.618
<i>Esportazioni di beni e servizi (d)</i>	84.969	90.660	97.262	103.424	113.949
TOTALE	833.528	849.967	882.195	941.926	987.567

(a) Al netto dei consumi finali all'estero dei residenti. – (b) Compresi i consumi finali in Italia dei non residenti. – (c) Consumi delle Amministrazioni pubbliche e delle Istituzioni sociali

risorse e degli impieghi

di lire)

1975	1976	1977	1978	1979	1980	1981	1982
<i>prezzi correnti</i>							
138.590	174.584	212.707	251.000	307.823	385.327	461.051	542.125
28.043	39.964	46.678	52.605	70.374	93.521	115.463	128.913
166.633	214.548	259.385	303.605	378.197	478.848	576.514	671.038
107.179	131.828	160.910	188.749	234.040	298.032	362.222	429.413
86.918	107.503	130.433	151.797	187.745	239.281	285.940	339.492
20.261	24.325	30.477	36.952	46.295	58.751	76.282	89.921
34.564	41.741	50.304	57.684	70.880	94.305	111.024	121.993
—	—	—	—	—	49.766	54.563	54.296
—	—	—	—	—	44.539	56.461	67.697
— 1.480	5.059	2.540	3.130	5.114	9.875	3.985	6.562
140.263	178.628	213.754	249.563	310.034	402.212	477.231	557.968
26.370	35.920	45.631	54.042	68.163	76.636	99.283	113.070
166.633	214.548	259.385	303.605	378.197	478.848	576.514	671.038
<i>prezzi 1990</i>							
845.232	900.157	926.170	960.698	1.015.197	1.051.042	1.056.022	1.060.859
107.610	121.601	123.235	130.143	146.258	153.597	151.238	151.406
952.842	1.021.758	1.049.405	1.090.841	1.161.455	1.204.639	1.207.260	1.212.265
650.965	680.052	704.705	727.106	771.027	808.222	819.816	833.573
488.868	513.994	534.084	550.826	589.872	623.135	630.773	639.907
162.097	166.058	170.621	176.280	181.155	185.087	189.043	193.666
198.056	195.977	198.673	199.840	210.232	227.850	220.853	209.952
—	—	—	—	—	122.288	110.315	94.848
—	—	—	—	—	105.562	110.538	115.104
— 11.131	15.413	5.014	9.159	14.261	16.539	4.114	9.886
837.890	891.442	908.392	936.105	995.520	1.052.611	1.044.783	1.053.411
114.952	130.316	141.013	154.736	165.935	152.028	162.477	158.854
952.842	1.021.758	1.049.405	1.090.841	1.161.455	1.204.639	1.207.260	1.212.265

private. - (d) Al netto dei consumi finali in Italia dei non residenti.

Conto economico delle

(in miliardi)

A G G R E G A T I	1983	1984	1985	1986	1987
<i>Valori a</i>					
RISORSE:					
<i>Prodotto interno lordo ai prezzi di mercato</i>	631.610	722.811	810.081	898.289	982.763
<i>Importazioni di beni e servizi (a)</i>	133.172	163.662	184.639	164.032	179.743
TOTALE	764.782	886.473	994.720	1.062.321	1.162.506
IMPIEGHI:					
<i>Consumi finali interni</i>	499.144	571.155	643.474	707.075	778.834
– Delle famiglie (b)	392.675	449.702	506.320	557.043	610.809
– Collettivi (c)	106.469	121.453	137.154	150.032	168.025
<i>Investimenti fissi lordi</i>	134.697	152.827	167.564	177.509	193.658
– Investimenti fissi netti	56.696	64.185	67.418	69.534	76.780
– Ammortamenti	78.001	88.642	100.146	107.975	116.878
<i>Variazione delle scorte</i>	5.240	13.004	14.986	11.643	15.069
<i>Impieghi interni</i>	639.081	736.986	826.024	896.227	987.561
<i>Esportazioni di beni e servizi (d)</i>	125.701	149.487	168.696	166.094	174.945
TOTALE	764.782	886.473	994.720	1.062.321	1.162.506
<i>Valori a</i>					
RISORSE:					
<i>Prodotto interno lordo ai prezzi di mercato</i>	1.073.783	1.101.366	1.132.313	1.164.465	1.200.523
<i>Importazioni di beni e servizi (a)</i>	146.906	164.641	172.698	179.386	199.832
TOTALE	1.220.689	1.266.007	1.305.011	1.343.851	1.400.355
IMPIEGHI:					
<i>Consumi finali interni</i>	844.715	863.932	890.330	919.604	955.102
– Delle famiglie (b)	645.022	659.909	679.994	704.096	732.745
– Collettivi (c)	199.693	204.023	210.336	215.508	222.357
<i>Investimenti fissi lordi</i>	207.825	214.923	215.985	220.371	230.058
– Investimenti fissi netti	88.505	91.078	87.645	87.507	92.276
– Ammortamenti	119.320	123.845	128.340	132.864	137.782
<i>Variazione delle scorte</i>	4.494	8.842	13.827	14.768	17.419
<i>Impieghi interni</i>	1.057.034	1.087.697	1.120.142	1.154.743	1.202.579
<i>Esportazioni di beni e servizi (d)</i>	163.655	178.310	184.869	189.108	197.776
TOTALE	1.220.689	1.266.007	1.305.011	1.343.851	1.400.355

(a) Al netto dei consumi finali all'estero dei residenti. – (b) Compresi i consumi finali in Italia dei non residenti. – (c) Consumi delle Amministrazioni pubbliche e delle Istituzioni sociali

risorse e degli impieghi

di lire)

1988	1989	1990	1991	1992	1993	1994	1995	1996
<i>prezzi correnti</i>								
1.090.023	1.191.961	1.310.659	1.427.571	1.502.493	1.550.296	1.638.666	1.771.018	1.873.494
198.037	231.026	250.301	256.380	273.287	280.174	319.148	392.524	375.281
1.288.060	1.422.987	1.560.960	1.683.951	1.775.780	1.830.470	1.957.814	2.163.542	2.248.775
862.440	945.641	1.041.357	1.141.890	1.215.503	1.247.325	1.313.706	1.397.347	1.476.175
673.738	742.477	807.987	886.988	946.358	970.130	1.029.231	1.107.423	1.165.352
188.702	203.164	233.370	254.902	269.145	277.195	284.475	289.924	310.823
219.196	241.161	266.044	282.647	288.203	262.765	272.813	306.181	319.165
90.972	100.518	111.158	114.108	107.796	70.386	69.415	86.552	87.384
128.224	140.643	154.886	168.539	180.407	192.379	203.398	219.629	231.781
15.410	14.220	10.361	11.043	4.910	— 475	9.695	15.267	1.158
1.097.046	1.201.022	1.317.762	1.435.580	1.508.616	1.509.615	1.596.214	1.718.795	1.796.498
191.014	221.965	243.198	248.371	267.164	320.855	361.600	444.747	452.277
1.288.060	1.422.987	1.560.960	1.683.951	1.775.780	1.830.470	1.957.814	2.163.542	2.248.775
<i>prezzi 1990</i>								
1.246.966	1.282.905	1.310.659	1.325.582	1.333.072	1.317.668	1.346.267	1.385.830	1.395.408
210.708	229.922	250.301	257.119	271.107	249.092	269.951	295.794	287.991
1.457.674	1.512.827	1.560.960	1.582.701	1.604.179	1.566.760	1.616.218	1.681.624	1.683.399
991.881	1.019.524	1.041.357	1.066.941	1.078.343	1.058.996	1.069.126	1.080.945	1.088.282
763.563	789.062	807.987	829.642	838.324	817.890	829.433	844.334	850.665
228.318	230.462	233.370	237.299	240.019	241.106	239.693	236.611	237.617
245.872	256.720	266.044	268.273	263.361	229.628	230.785	246.659	249.619
102.598	107.691	111.158	107.783	97.639	60.584	58.230	69.798	68.546
143.274	149.029	154.886	160.490	165.722	169.044	172.555	176.861	181.073
10.882	8.861	10.361	6.147	7.004	— 517	7.960	9.764	2.164
1.248.635	1.285.105	1.317.762	1.341.361	1.348.708	1.288.107	1.307.871	1.337.368	1.340.065
209.039	227.722	243.198	241.340	255.471	278.653	307.347	344.256	343.334
1.457.674	1.512.827	1.560.960	1.582.701	1.604.179	1.566.760	1.616.218	1.681.624	1.683.399

private. - (d) Al netto dei consumi finali in Italia dei non residenti.

Valore aggiunto ai prezzi di mercato

(in miliardi)

A G G R E G A T I	1970	1971	1972	1973	1974
					<i>Valori a</i>
BENI E SERVIZI DESTINABILI ALLA VENDITA	58.507	63.194	69.028	83.838	107.285
AGRICOLTURA, SILVICOLTURA E PESCA	5.242	5.415	5.507	7.216	8.395
INDUSTRIA	27.645	29.709	31.736	38.744	50.125
In senso stretto	21.272	23.076	24.801	29.995	39.375
Prodotti energetici	3.167	3.624	3.785	3.931	4.474
Prodotti della trasformazione industriale	18.105	19.452	21.016	26.064	34.901
– Minerali e metalli ferrosi e non ferrosi	1.476	1.339	1.432	2.069	2.987
– Minerali e prodotti a base di minerali non metalliferi	1.259	1.331	1.606	1.970	2.675
– Prodotti chimici e farmaceutici	1.551	1.645	1.853	2.400	3.263
– Prodotti in metallo, macchine, materiale e forniture elettriche	4.624	4.914	5.309	6.857	9.305
– Mezzi di trasporto	1.407	1.529	1.629	1.856	2.553
– Prodotti alimentari, bevande e tabacco	2.508	2.699	2.823	3.002	3.685
– Prodotti tessili e dell'abbigliamento, pelli, cuoio e calzature	2.665	2.996	3.280	4.003	5.061
– Legno e mobili in legno	912	1.040	1.016	1.284	1.677
– Carta, prodotti cartotecnici, della stampa ed editoria	899	990	1.077	1.402	1.971
– Altri prodotti industriali (a)	804	969	991	1.221	1.724
Costruzioni e lavori del Genio civile	6.373	6.633	6.935	8.749	10.750
SERVIZI	25.620	28.070	31.785	37.878	48.765
Commercio, alberghi e pubblici esercizi (b)	10.548	11.270	12.768	15.770	20.978
Trasporti e comunicazioni	3.709	3.908	4.258	4.825	5.702
Credito e assicurazione	2.215	2.602	2.912	3.731	5.639
Locazione di fabbricati	3.693	4.296	5.053	5.877	7.037
Servizi vari	5.455	5.994	6.794	7.675	9.409
SERVIZI NON DESTINABILI ALLA VENDITA	7240	8.709	9.896	11.463	13.705
AMMINISTRAZIONI PUBBLICHE	6.697	8.091	9.185	10.708	12.765
ALTRI SERVIZI (c)	543	618	711	755	940
VALORE AGGIUNTO AI PREZZI DI MERCATO (al lordo dei servizi bancari imputati)	65.747	71.903	78.924	95.301	120.990
SERVIZI BANCARI IMPUTATI (—)	1.785	2.106	2.357	3.008	4.907
VALORE AGGIUNTO AI PREZZI DI MERCATO (al netto dei servizi bancari imputati)	63.962	69.797	76.567	92.293	116.083
IVA ED ALTRE IMPOSTE INDIRETTE SULLE IMPORTAZIONI	3.171	3.206	3.183	4.308	5.905
PRODOTTO INTERNO LORDO AI PREZZI DI MERCATO	67.133	73.003	79.750	96.601	121.988

(a) Prodotti in gomma, in materie plastiche e prodotti delle altre industrie manifatturiere. – (b) Compresa le attività di recupero e le riparazioni. – (c) Servizi domestici e delle Istituzioni sociali private.

per ramo e branca e prodotto interno lordo

di lire)

1975	1976	1977	1978	1979	1980	1981	1982
<i>prezzi correnti</i>							
124.361	154.803	186.850	219.560	269.284	335.650	397.152	464.918
10.007	11.642	13.919	16.326	19.265	22.305	24.812	27.944
57.477	72.494	87.180	101.274	122.486	151.382	174.585	200.604
44.682	58.663	71.040	82.500	100.376	122.976	140.282	162.907
6.246	7.157	9.178	11.041	12.441	15.053	16.163	21.975
38.436	51.506	61.862	71.459	87.935	107.923	124.119	140.932
2.691	3.492	3.745	4.261	5.274	5.547	5.902	6.818
2.749	3.593	4.388	5.019	6.090	8.265	9.633	10.589
3.291	4.356	4.720	5.437	6.965	7.782	8.627	9.774
10.492	14.501	18.386	21.034	25.542	32.658	37.764	42.201
3.030	4.416	5.048	5.700	6.497	7.991	9.496	10.608
4.484	5.381	6.422	7.408	8.779	10.520	12.598	15.515
5.831	8.028	9.886	11.556	14.755	17.609	20.290	23.040
1.917	2.540	3.041	3.722	4.754	6.189	7.028	7.705
2.022	2.583	3.045	3.710	4.795	5.831	6.476	7.429
1.929	2.616	3.181	3.612	4.484	5.531	6.305	7.253
12.795	13.831	16.140	18.774	22.110	28.406	34.303	37.697
56.877	70.667	85.751	101.960	127.533	161.963	197.755	236.370
23.501	30.327	37.033	43.937	55.722	70.343	85.563	103.563
6.465	7.919	10.246	12.477	16.056	20.024	24.323	29.011
7.157	8.482	10.202	11.899	13.905	19.206	23.588	25.984
8.541	10.125	11.152	12.565	16.191	20.069	23.562	27.857
11.213	13.814	17.118	21.082	25.659	32.321	40.719	49.955
15.762	19.231	24.144	29.188	36.172	46.271	60.598	70.831
14.648	17.774	22.449	27.266	33.948	43.487	57.181	66.549
1.114	1.457	1.695	1.922	2.224	2.784	3.417	4.282
140.123	174.034	210.994	248.748	305.456	381.921	457.750	535.749
6.351	7.349	8.602	9.713	11.244	16.598	20.254	22.040
133.772	166.685	202.392	239.035	294.212	365.323	437.496	513.709
4.818	7.899	10.315	11.965	13.611	20.004	23.555	28.416
138.590	174.584	212.707	251.000	307.823	385.327	461.051	542.125

Valore aggiunto ai prezzi di mercato

(in miliardi)

AGGREGATI	1983	1984	1985	1986	1987
					<i>Valori a</i>
BENI E SERVIZI DESTINABILI ALLA VENDITA	540.356	617.885	693.774	773.477	839.101
AGRICOLTURA, SILVICOLTURA E PESCA	33.265	33.823	36.327	38.604	40.053
INDUSTRIA	227.994	257.493	284.931	311.279	334.787
In senso stretto	185.374	210.751	233.963	257.293	278.202
Prodotti energetici	28.957	33.809	37.479	43.607	48.109
Prodotti della trasformazione industriale	156.417	176.942	196.484	213.686	230.093
– Minerali e metalli ferrosi e non ferrosi	6.967	8.299	8.497	9.206	9.257
– Minerali e prodotti a base di minerali non metalliferi	11.276	12.089	12.669	14.807	16.456
– Prodotti chimici e farmaceutici	11.929	14.361	16.384	18.284	20.578
– Prodotti in metallo, macchine, materiale e forniture elettriche	46.859	52.516	58.199	60.741	65.452
– Mezzi di trasporto	11.603	13.207	14.274	15.575	17.199
– Prodotti alimentari, bevande e tabacco	17.269	18.914	20.870	23.437	24.694
– Prodotti tessili e dell'abbigliamento, pelli, cuoio e calzature	25.881	29.816	34.178	36.234	38.269
– Legno e mobili in legno	8.660	9.373	10.740	11.821	12.436
– Carta, prodotti cartotecnici, della stampa ed editoria	8.350	9.548	10.957	12.228	13.575
– Altri prodotti industriali (a)	7.623	8.819	9.716	11.353	12.177
Costruzioni e lavori del Genio civile	42.620	46.742	50.968	53.986	56.585
SERVIZI	279.097	326.569	372.516	423.594	464.261
Commercio, alberghi e pubblici esercizi (b)	119.584	136.661	154.439	170.312	187.748
Trasporti e comunicazioni	33.382	38.579	43.578	51.246	55.453
Credito e assicurazione	30.254	34.557	38.253	44.985	43.707
Locazione di fabbricati	34.406	43.842	49.729	56.936	63.983
Servizi vari	61.471	72.930	86.517	100.115	113.370
SERVIZI NON DESTINABILI ALLA VENDITA	82.789	93.905	104.702	114.916	127.621
AMMINISTRAZIONI PUBBLICHE	77.614	88.033	97.659	107.328	119.749
ALTRI SERVIZI (c)	5.175	5.872	7.043	7.588	7.872
VALORE AGGIUNTO AI PREZZI DI MERCATO (al lordo dei servizi bancari imputati)	623.145	711.790	798.476	888.393	966.722
SERVIZI BANCARI IMPUTATI (—)	26.364	29.874	33.050	38.175	39.013
VALORE AGGIUNTO AI PREZZI DI MERCATO (al netto dei servizi bancari imputati)	596.781	681.916	765.426	850.218	927.709
IVA ED ALTRE IMPOSTE INDIRETTE SULLE IMPORTAZIONI	34.829	40.895	44.655	48.071	55.054
PRODOTTO INTERNO LORDO AI PREZZI DI MERCATO	631.610	722.811	810.081	898.289	982.763

(a) Prodotti in gomma, in materie plastiche e prodotti delle altre industrie manifatturiere. – (b) Compresa le attività di recupero e le riparazioni. – (c) Servizi domestici e delle Istituzioni sociali private.

per ramo e branca e prodotto interno lordo

di lire)

1988	1989	1990	1991	1992	1993	1994	1995	1996
<i>prezzi correnti</i>								
926.436	1.013.285	1.109.859	1.202.589	1.279.976	1.323.926	1.395.801	1.517.388	1.601.795
39.330	41.605	42.133	47.847	47.321	46.108	47.527	50.843	53.302
370.778	404.850	437.629	461.417	481.526	485.062	512.433	558.244	582.345
308.858	337.197	361.002	377.659	393.784	399.445	427.712	469.934	489.402
52.480	57.543	67.380	77.413	85.878	89.016	95.920	103.575	107.174
256.378	279.654	293.622	300.246	307.906	310.429	331.792	366.359	382.228
11.986	13.261	12.411	11.323	11.196	12.302	14.720	19.535	20.791
18.305	20.101	21.719	21.829	22.889	22.434	23.077	24.339	24.616
23.759	25.942	26.186	25.972	26.941	26.832	28.780	33.582	34.747
72.692	79.689	84.556	87.634	88.696	88.650	94.415	103.398	111.031
19.059	21.622	22.357	20.702	19.824	17.087	19.613	22.106	21.671
26.564	28.142	30.473	32.713	35.119	38.189	39.234	40.504	45.000
41.766	44.637	46.736	48.460	49.456	49.466	53.253	58.780	59.837
13.892	14.929	15.986	17.134	17.555	17.816	18.465	19.761	19.045
15.279	16.878	18.104	18.725	19.514	20.116	20.766	22.681	24.010
13.076	14.453	15.094	15.754	16.716	17.537	19.469	21.673	21.480
61.920	67.653	76.627	83.758	87.742	85.617	84.721	88.310	92.943
516.328	566.830	630.097	693.325	751.129	792.756	835.841	908.301	966.148
205.632	221.626	240.691	263.026	276.203	286.649	301.889	327.928	345.357
61.823	67.706	73.761	82.647	89.594	96.675	105.342	113.958	118.754
49.316	53.582	63.876	68.681	77.546	86.225	79.821	82.834	90.051
71.240	79.665	90.062	102.782	116.891	126.074	141.166	156.752	171.474
128.317	144.251	161.707	176.189	190.895	197.133	207.623	226.829	240.512
143.643	155.698	182.330	199.269	209.739	214.165	219.833	227.152	244.895
134.948	145.587	170.808	185.924	194.937	198.468	203.439	209.229	225.873
8.695	10.111	11.522	13.345	14.802	15.697	16.394	17.923	19.022
1.070.079	1.168.983	1.292.189	1.401.858	1.489.715	1.538.091	1.615.634	1.744.540	1.846.690
44.496	50.780	60.721	66.270	78.718	79.889	72.807	78.446	81.190
1.025.583	1.118.203	1.231.468	1.335.588	1.410.997	1.458.202	1.542.827	1.666.094	1.765.500
64.440	73.758	79.191	91.983	91.496	92.094	95.839	104.924	107.994
1.090.023	1.191.961	1.310.659	1.427.571	1.502.493	1.550.296	1.638.666	1.771.018	1.873.494

Valore aggiunto ai prezzi di mercato

(in miliardi)

AGGREGATI	1970	1971	1972	1973	1974
					<i>Valori a</i>
BENI E SERVIZI DESTINABILI ALLA VENDITA	607.415	619.496	639.131	687.481	718.956
AGRICOLTURA, SILVICOLTURA E PESCA	39.134	39.190	35.682	38.237	38.750
INDUSTRIA	265.979	265.501	274.704	298.598	313.853
In senso stretto	190.701	193.282	203.085	224.271	237.722
Prodotti energetici	56.662	57.913	60.517	63.861	67.223
Prodotti della trasformazione industriale	134.039	135.369	142.568	160.410	170.499
– Minerali e metalli ferrosi e non ferrosi	12.653	12.424	11.692	10.436	9.220
– Minerali e prodotti a base di minerali non metalliferi	9.591	10.286	12.282	13.407	14.120
– Prodotti chimici e farmaceutici	3.562	3.636	4.281	4.862	5.250
– Prodotti in metallo, macchine, materiale e forniture elettriche	30.025	29.515	32.329	38.695	45.417
– Mezzi di trasporto	14.589	14.479	14.442	16.534	16.822
– Prodotti alimentari, bevande e tabacco	17.111	17.329	18.013	19.267	20.018
– Prodotti tessili e dell'abbigliamento, pelli, cuoio e calzature	25.312	25.540	27.173	30.292	32.477
– Legno e mobili in legno	7.794	7.693	7.484	8.790	8.835
– Carta, prodotti cartotecnici, della stampa ed editoria	6.647	7.032	7.144	8.739	8.251
– Altri prodotti industriali (a)	6.755	7.435	7.728	9.388	10.089
Costruzioni e lavori del Genio civile	75.278	72.219	71.619	74.327	76.131
SERVIZI	302.302	314.805	328.745	350.646	366.353
Commercio, alberghi e pubblici esercizi (b)	128.524	131.578	134.983	145.735	154.779
Trasporti e comunicazioni	31.347	32.366	33.481	36.100	40.977
Credito e assicurazione	34.551	38.303	42.362	48.460	47.554
Locazione di fabbricati	44.123	45.590	47.621	49.773	51.573
Servizi vari	63.757	66.968	70.298	70.578	71.470
SERVIZI NON DESTINABILI ALLA VENDITA	119.196	123.685	129.543	133.215	137.443
AMMINISTRAZIONI PUBBLICHE	111.925	116.013	121.197	125.268	129.136
ALTRI SERVIZI (c)	7.271	7.672	8.346	7.947	8.307
VALORE AGGIUNTO AI PREZZI DI MERCATO (al lordo dei servizi bancari imputati)	726.611	743.181	768.674	820.696	856.399
SERVIZI BANCARI IMPUTATI (—)	30.019	33.446	38.279	42.215	40.850
VALORE AGGIUNTO AI PREZZI DI MERCATO (al netto dei servizi bancari imputati)	696.592	709.735	730.395	778.481	815.549
IVA ED ALTRE IMPOSTE INDIRETTE SULLE IMPORTAZIONI	41.823	42.667	44.023	46.599	48.223
PRODOTTO INTERNO LORDO AI PREZZI DI MERCATO	738.415	752.402	774.418	825.080	863.772

(a) Prodotti in gomma, in materie plastiche e prodotti delle altre industrie manifatturiere. – (b) Compresa le attività di recupero e le riparazioni. – (c) Servizi domestici e delle Istituzioni sociali private.

per ramo e branca e prodotto interno lordo

di lire)

1975	1976	1977	1978	1979	1980	1981	1982
<i>prezzi 1990</i>							
696.603	744.236	765.478	798.068	848.255	877.299	878.578	881.253
40.092	38.652	38.699	39.447	41.439	43.422	42.611	41.992
293.325	316.966	324.839	335.364	356.946	369.501	362.313	355.471
220.316	246.545	255.120	264.908	285.008	295.867	289.691	284.979
59.264	61.615	63.824	64.774	64.900	64.410	63.035	61.080
161.052	184.930	191.296	200.134	220.108	231.457	226.656	223.899
7.709	9.043	9.721	8.949	9.623	11.465	11.208	10.521
13.387	15.829	16.057	17.165	18.276	17.583	16.791	15.541
6.188	7.354	8.237	9.885	11.373	12.117	13.068	13.808
42.234	49.473	53.027	55.929	64.195	68.715	64.546	64.254
13.246	15.661	15.230	15.116	15.155	15.716	15.556	15.188
19.732	21.397	22.521	22.369	24.019	25.409	25.518	26.188
33.237	35.969	34.907	36.022	39.288	41.244	42.022	40.363
10.132	10.890	10.574	11.699	13.284	13.971	13.311	13.214
7.108	9.943	10.482	11.607	12.982	13.523	13.480	13.003
8.079	9.371	10.540	11.393	11.913	11.714	11.156	11.819
73.009	70.421	69.719	70.456	71.938	73.634	72.622	70.492
363.186	388.618	401.940	423.257	449.870	464.376	473.654	483.790
153.794	164.449	170.552	177.687	188.275	194.728	196.488	198.456
37.603	39.803	40.889	43.876	49.575	51.917	52.986	53.973
45.710	47.585	49.341	50.761	50.875	49.678	48.804	48.672
54.626	57.766	59.619	62.071	63.398	64.554	66.976	68.588
71.453	79.015	81.539	88.862	97.747	103.499	108.400	114.101
141.094	146.199	149.793	152.465	155.068	157.900	160.324	162.634
132.851	136.854	140.688	144.133	146.616	149.082	151.180	153.417
8.243	9.345	9.105	8.332	8.452	8.818	9.144	9.217
837.697	890.435	915.271	950.533	1.003.323	1.035.199	1.038.902	1.043.887
40.133	40.619	41.156	42.954	44.463	43.568	43.175	43.406
797.564	849.816	874.115	907.579	958.860	991.631	995.727	1.000.481
47.668	50.341	52.055	53.119	56.337	59.411	60.295	60.378
845.232	900.157	926.170	960.698	1.015.197	1.051.042	1.056.022	1.060.859

Valore aggiunto ai prezzi di mercato

(in miliardi)

A G G R E G A T I	1983	1984	1985	1986	1987
					<i>Valori a</i>
BENI E SERVIZI DESTINABILI ALLA VENDITA	892.591	916.541	943.743	972.318	1.005.268
AGRICOLTURA, SILVICOLTURA E PESCA	45.862	43.170	43.291	44.091	45.278
INDUSTRIA	355.691	362.524	370.069	380.170	391.858
In senso stretto	284.306	293.936	301.081	310.745	321.520
Prodotti energetici	58.363	58.373	57.822	61.051	61.801
Prodotti della trasformazione industriale	225.943	235.563	243.259	249.694	259.719
– Minerali e metalli ferrosi e non ferrosi	10.397	11.300	11.850	11.268	11.382
– Minerali e prodotti a base di minerali non metalliferi	15.729	16.244	16.274	16.770	18.204
– Prodotti chimici e farmaceutici	15.690	17.508	18.804	20.360	22.668
– Prodotti in metallo, macchine, materiale e forniture elettriche	65.097	68.048	70.656	71.110	74.567
– Mezzi di trasporto	16.113	16.509	16.929	18.991	19.409
– Prodotti alimentari, bevande e tabacco	25.552	25.521	25.997	27.368	27.831
– Prodotti tessili e dell'abbigliamento, pelli, cuoio e calzature	39.764	40.123	41.177	41.384	42.686
– Legno e mobili in legno	13.285	13.971	14.656	14.729	14.051
– Carta, prodotti cartotecnici, della stampa ed editoria	13.293	14.126	14.392	14.875	15.752
– Altri prodotti industriali (a)	11.023	12.213	12.524	12.839	13.169
Costruzioni e lavori del Genio civile	71.385	68.588	68.988	69.425	70.338
SERVIZI	491.038	510.847	530.383	548.057	568.132
Commercio, alberghi e pubblici esercizi (b)	199.544	205.513	209.057	212.407	221.633
Trasporti e comunicazioni	53.985	55.880	58.568	61.411	63.882
Credito e assicurazione	48.900	49.367	50.689	54.251	54.618
Locazione di fabbricati	71.016	73.789	77.519	80.462	82.833
Servizi vari	117.593	126.298	134.550	139.526	145.166
SERVIZI NON DESTINABILI ALLA VENDITA	165.586	168.097	170.880	173.452	175.852
AMMINISTRAZIONI PUBBLICHE	155.445	157.645	159.944	162.483	165.075
ALTRI SERVIZI (c)	10.141	10.452	10.936	10.969	10.777
VALORE AGGIUNTO AI PREZZI DI MERCATO (al lordo dei servizi bancari imputati)	1.058.177	1.084.638	1.114.623	1.145.770	1.181.120
SERVIZI BANCARI IMPUTATI (—)	44.948	45.457	46.819	48.290	50.694
VALORE AGGIUNTO AI PREZZI DI MERCATO (al netto dei servizi bancari imputati)	1.013.229	1.039.181	1.067.804	1.097.480	1.130.426
IVA ED ALTRE IMPOSTE INDIRETTE SULLE IMPORTAZIONI	60.554	62.185	64.509	66.985	70.097
PRODOTTO INTERNO LORDO AI PREZZI DI MERCATO	1.073.783	1.101.366	1.132.313	1.164.465	1.200.523

(a) Prodotti in gomma, in materie plastiche e prodotti delle altre industrie manifatturiere. – (b) Compresa le attività di recupero e le riparazioni. – (c) Servizi domestici e delle Istituzioni sociali private.

per ramo e branca e prodotto interno lordo

di lire)

1988	1989	1990	1991	1992	1993	1994	1995	1996
<i>prezzi 1990</i>								
1.049.174	1.083.192	1.109.859	1.121.873	1.133.987	1.126.883	1.152.981	1.188.404	1.199.291
43.460	43.768	42.133	45.541	46.699	45.987	46.196	46.393	47.504
412.713	427.331	437.629	437.135	438.644	426.363	440.980	458.930	458.495
340.398	352.670	361.002	359.516	361.360	353.437	371.308	388.693	387.020
62.649	64.151	67.380	67.922	69.709	70.940	73.335	74.112	74.653
277.749	288.519	293.622	291.594	291.651	282.497	297.973	314.581	312.367
12.354	12.605	12.411	12.060	12.243	12.774	14.185	14.894	14.906
19.993	21.233	21.719	20.453	20.642	19.933	20.397	21.638	21.097
24.495	25.953	26.186	25.497	26.308	25.442	25.780	25.766	26.387
79.863	83.314	84.556	84.682	84.081	81.038	86.524	95.336	95.539
21.384	23.106	22.357	20.246	18.696	15.148	16.380	17.997	17.819
29.080	29.215	30.473	31.764	32.145	32.829	32.570	33.766	35.201
44.929	45.516	46.736	47.393	47.555	46.042	50.390	52.978	51.180
15.064	15.484	15.986	16.652	16.443	15.753	16.358	16.896	15.606
16.868	17.394	18.104	17.672	17.937	18.024	18.726	18.445	18.692
13.719	14.699	15.094	15.175	15.601	15.514	16.663	16.865	15.940
72.315	74.661	76.627	77.619	77.284	72.926	69.672	70.237	71.475
593.001	612.093	630.097	639.197	648.644	654.533	665.805	683.081	693.292
230.926	235.703	240.691	243.691	245.231	241.491	246.806	253.537	255.384
68.097	71.591	73.761	76.019	78.737	81.881	85.372	89.858	93.471
58.675	61.120	63.876	64.150	67.583	77.784	76.144	71.841	73.036
85.388	87.630	90.062	92.147	94.146	94.424	96.981	98.646	99.658
149.915	156.049	161.707	163.190	162.947	158.953	160.502	169.199	171.743
178.399	180.269	182.330	184.354	185.910	185.975	185.815	185.134	184.742
167.471	169.186	170.808	172.282	173.179	173.170	172.877	171.801	171.124
10.928	11.083	11.522	12.072	12.731	12.805	12.938	13.333	13.618
1.227.573	1.263.461	1.292.189	1.306.227	1.319.897	1.312.858	1.338.796	1.373.538	1.384.033
54.524	57.820	60.721	61.973	68.851	72.540	71.028	68.404	69.550
1.173.049	1.205.641	1.231.468	1.244.254	1.251.046	1.240.318	1.267.768	1.305.134	1.314.483
73.917	77.264	79.191	81.328	82.026	77.350	78.499	80.696	80.925
1.246.966	1.282.905	1.310.659	1.325.582	1.333.072	1.317.668	1.346.267	1.385.830	1.395.408

Valore aggiunto al costo dei fattori

(in miliardi)

RAMI E BRANCHE	1970	1971	1972	1973	1974
	<i>Valori a</i>				
BENI E SERVIZI DESTINABILI ALLA VENDITA	55.848	60.324	66.101	80.965	104.179
AGRICOLTURA, SILVICOLTURA E PESCA	5.538	5.731	5.732	7.522	8.625
INDUSTRIA	25.063	26.719	28.752	35.918	46.957
In senso stretto	18.752	20.152	21.867	27.271	36.308
Prodotti energetici	1.517	1.603	1.750	1.890	2.103
Prodotti della trasformazione industriale	17.235	18.549	20.117	25.381	34.205
– Minerali e metalli ferrosi e non ferrosi	1.472	1.334	1.423	2.058	2.979
– Minerali e prodotti a base di minerali non metalliferi	1.265	1.329	1.601	1.965	2.673
– Prodotti chimici e farmaceutici	1.520	1.615	1.829	2.411	3.297
– Prodotti in metallo, macchine, materiale e forniture elettriche	4.655	4.945	5.327	6.866	9.349
– Mezzi di trasporto	1.456	1.580	1.679	1.904	2.590
– Prodotti alimentari, bevande e tabacco	1.585	1.743	1.896	2.277	2.863
– Prodotti tessili e dell'abbigliamento, pelli, cuoio e calzature	2.667	3.002	3.277	3.991	5.069
– Legno e mobili in legno	909	1.039	1.016	1.279	1.673
– Carta, prodotti cartotecnici, della stampa ed editoria	906	997	1.084	1.417	1.994
– Altri prodotti industriali (a)	800	965	985	1.213	1.718
Costruzioni e lavori del Genio civile	6.311	6.567	6.885	8.647	10.649
SERVIZI	25.247	27.874	31.617	37.525	48.597
Commercio, alberghi e pubblici esercizi (b)	10.682	11.432	12.737	15.638	20.830
Trasporti e comunicazioni	4.038	4.475	5.120	5.664	6.895
Credito e assicurazione	1.961	2.340	2.623	3.330	5.203
Locazione di fabbricati	3.684	4.285	5.042	5.864	7.019
Servizi vari	4.882	5.342	6.095	7.029	8.650
SERVIZI NON DESTINABILI ALLA VENDITA	7.240	8.709	9.896	11.463	13.705
AMMINISTRAZIONI PUBBLICHE	6.697	8.091	9.185	10.708	12.765
ALTRI SERVIZI (c)	543	618	711	755	940
VALORE AGGIUNTO AL COSTO DEI FATTORI (al lordo dei servizi bancari imputati)	63.088	69.033	75.997	92.428	117.884
SERVIZI BANCARI IMPUTATI (–)	1.785	2.106	2.357	3.008	4.907
VALORE AGGIUNTO AL COSTO DEI FATTORI (al netto dei servizi bancari imputati)	61.303	66.927	73.640	89.420	112.977
IMPOSTE INDIRETTE NETTE (+)	5.830	6.076	6.110	7.181	9.011
PRODOTTO INTERNO LORDO AI PREZZI DI MERCATO	67.133	73.003	79.750	96.601	121.988

(a) Prodotti in gomma, in materie plastiche e prodotti delle altre industrie manifatturiere. – (b) Comprende le attività di recupero e le riparazioni. – (c) Servizi domestici e delle Istituzioni sociali private.

per ramo e branca e prodotto interno lordo
di lire)

1975	1976	1977	1978	1979	1980	1981	1982
<i>prezzi correnti</i>							
122.285	152.462	183.622	216.169	266.277	333.158	395.103	463.184
10.437	12.091	14.506	16.894	20.194	23.593	26.412	29.691
53.435	67.887	80.974	94.685	115.644	143.901	166.191	190.606
40.698	54.120	64.916	75.849	93.388	115.206	131.542	152.507
2.874	3.468	4.275	5.589	6.323	7.986	8.704	12.922
37.824	50.652	60.641	70.260	87.065	107.220	122.838	139.585
2.689	3.482	3.733	4.240	5.258	5.536	5.877	6.993
2.758	3.604	4.379	5.010	6.096	8.279	9.632	10.605
3.313	4.358	4.693	5.436	6.918	7.731	8.565	9.712
10.624	14.592	18.480	21.415	25.908	32.915	38.029	42.403
3.110	4.485	5.153	5.831	6.677	8.211	9.691	11.022
3.567	4.294	5.039	5.717	7.356	9.239	10.927	13.260
5.865	8.041	9.873	11.550	14.791	17.642	20.278	23.067
1.923	2.547	3.047	3.712	4.762	6.208	7.043	7.734
2.049	2.638	3.073	3.749	4.807	5.923	6.494	7.533
1.926	2.611	3.171	3.600	4.492	5.536	6.302	7.256
12.737	13.767	16.058	18.836	22.256	28.695	34.649	38.099
58.413	72.484	88.142	104.590	130.439	165.664	202.500	242.887
23.507	30.584	37.119	43.806	55.602	70.886	85.882	103.737
9.266	10.990	14.697	17.542	22.232	27.264	33.650	40.717
6.713	7.960	9.445	10.925	12.625	17.684	21.769	23.818
8.523	10.113	11.134	12.524	16.162	20.033	23.538	27.821
10.404	12.837	15.747	19.793	23.818	29.797	37.661	46.794
15.762	19.231	24.144	29.188	36.172	46.271	60.598	70.831
14.648	17.774	22.449	27.266	33.948	43.487	57.181	66.549
1.114	1.457	1.695	1.922	2.224	2.784	3.417	4.282
138.047	171.693	207.766	245.357	302.449	379.429	455.701	534.015
6.351	7.349	8.602	9.713	11.244	16.598	20.254	22.040
131.696	164.344	199.164	235.644	291.205	362.831	435.447	511.975
6.894	10.240	13.543	15.356	16.618	22.496	25.604	30.150
138.590	174.584	212.707	251.000	307.823	385.327	461.051	542.125

Valore aggiunto al costo dei fattori

(in miliardi)

RAMI E BRANCHE	1983	1984	1985	1986	1987
					<i>Valori a</i>
BENI E SERVIZI DESTINABILI ALLA VENDITA	535.548	613.332	687.207	763.192	823.572
AGRICOLTURA, SILVICOLTURA E PESCA	35.892	36.775	39.237	40.990	43.491
INDUSTRIA	214.320	242.161	269.285	289.865	310.477
In senso stretto	171.190	194.954	217.777	235.366	253.587
Prodotti energetici	16.330	19.475	22.793	23.148	24.785
Prodotti della trasformazione industriale	154.860	175.479	194.284	212.218	228.802
– Minerali e metalli ferrosi e non ferrosi	7.211	8.638	8.934	9.591	9.604
– Minerali e prodotti a base di minerali non metalliferi	11.289	12.094	12.674	14.850	16.494
– Prodotti chimici e farmaceutici	11.818	14.278	16.284	18.167	20.437
– Prodotti in metallo, macchine, materiale e forniture elettriche	47.054	52.566	58.287	61.047	65.669
– Mezzi di trasporto	12.150	13.685	14.793	16.346	18.020
– Prodotti alimentari, bevande e tabacco	14.709	16.466	18.258	20.215	21.802
– Prodotti tessili e dell'abbigliamento, pelli, cuoio e calzature	25.885	29.797	34.130	36.261	38.286
– Legno e mobili in legno	8.684	9.378	10.728	11.871	12.492
– Carta, prodotti cartotecnici, della stampa ed editoria	8.442	9.773	11.178	12.511	13.820
– Altri prodotti industriali (a)	7.618	8.804	9.718	11.359	12.178
Costruzioni e lavori del Genio civile	43.130	47.207	51.508	54.499	56.890
SERVIZI	285.336	334.396	378.685	432.337	469.604
Commercio, alberghi e pubblici esercizi (b)	120.290	137.362	154.384	170.876	188.759
Trasporti e comunicazioni	45.085	53.292	57.635	68.016	69.929
Credito e assicurazione	27.826	31.652	35.142	41.422	39.674
Locazione di fabbricati	34.363	43.796	49.614	56.842	63.898
Servizi vari	57.772	68.294	81.910	95.181	107.344
SERVIZI NON DESTINABILI ALLA VENDITA	82.789	93.905	104.702	114.916	127.621
AMMINISTRAZIONI PUBBLICHE	77.614	88.033	97.659	107.328	119.749
ALTRI SERVIZI (c)	5.175	5.872	7.043	7.588	7.872
VALORE AGGIUNTO AL COSTO DEI FATTORI (al lordo dei servizi bancari imputati)	618.337	707.237	791.909	878.108	951.193
SERVIZI BANCARI IMPUTATI (—)	26.364	29.874	33.050	38.175	39.013
VALORE AGGIUNTO AL COSTO DEI FATTORI (al netto dei servizi bancari imputati)	591.973	677.363	758.859	839.933	912.180
IMPOSTE INDIRETTE NETTE (+)	39.637	45.448	51.222	58.356	70.583
PRODOTTO INTERNO LORDO AI PREZZI DI MERCATO	631.610	722.811	810.081	898.289	982.763

(a) Prodotti in gomma, in materie plastiche e prodotti delle altre industrie manifatturiere. – (b) Comprese le attività di recupero e le riparazioni. – (c) Servizi domestici e delle Istituzioni sociali private.

per ramo e branca e prodotto interno lordo

di lire)

1988	1989	1990	1991	1992	1993	1994	1995	1996
<i>prezzi correnti</i>								
904.613	989.193	1.073.064	1.161.211	1.227.785	1.260.361	1.326.986	1.436.269	1.512.554
43.139	45.952	46.269	52.660	52.611	52.595	53.878	57.889	61.595
342.291	372.807	397.041	416.141	430.212	428.413	453.641	491.848	512.868
280.149	304.799	320.713	332.562	342.172	342.869	368.216	403.524	420.100
26.163	28.010	31.153	35.652	38.870	41.198	45.781	48.041	49.445
253.986	276.789	289.560	296.910	303.302	301.671	322.435	355.483	370.655
12.214	13.467	12.718	11.638	11.334	12.261	14.968	19.708	20.957
18.299	20.081	21.632	21.742	22.811	22.275	22.968	24.185	24.434
23.611	25.749	25.975	25.736	26.701	26.442	28.507	33.246	34.377
72.659	79.714	84.145	87.280	88.618	88.144	94.185	102.948	110.957
20.115	22.703	23.275	22.194	21.169	17.945	20.590	23.191	22.826
23.093	24.302	26.106	28.558	29.585	30.360	29.541	29.997	33.423
41.602	44.480	46.440	48.181	49.229	49.067	53.052	58.440	59.478
13.820	14.880	15.856	17.015	17.482	17.659	18.406	19.644	18.971
15.508	16.999	18.366	18.867	19.716	20.090	20.816	22.555	23.876
13.065	14.414	15.047	15.699	16.657	17.428	19.402	21.569	21.356
62.142	68.008	76.328	83.579	88.040	85.544	85.425	88.324	92.768
519.183	570.434	629.754	692.410	744.962	779.353	819.467	886.532	938.091
205.348	221.442	239.593	262.276	275.453	284.046	298.759	324.621	341.428
77.006	84.267	89.852	99.150	103.256	115.852	122.727	127.844	132.489
44.389	48.135	57.699	61.478	69.335	76.522	69.899	72.537	78.545
71.158	79.576	89.963	102.668	116.750	118.117	133.357	148.735	163.171
121.282	137.014	152.647	166.838	180.168	184.816	194.725	212.795	222.458
143.643	155.698	182.330	199.269	209.739	214.165	219.833	227.152	244.895
134.948	145.587	170.808	185.924	194.937	198.468	203.439	209.229	225.873
8.695	10.111	11.522	13.345	14.802	15.697	16.394	17.923	19.022
1.048.256	1.144.891	1.255.394	1.360.480	1.437.524	1.474.526	1.546.819	1.663.421	1.757.449
44.496	50.780	60.721	66.270	78.718	79.889	72.807	78.446	81.190
1.003.760	1.094.111	1.194.673	1.294.210	1.358.806	1.394.637	1.474.012	1.584.975	1.676.259
86.263	97.850	115.986	133.361	143.687	155.659	164.654	186.043	197.235
1.090.023	1.191.961	1.310.659	1.427.571	1.502.493	1.550.296	1.638.666	1.771.018	1.873.494

Valore aggiunto al costo dei fattori

(in miliardi)

RAMI E BRANCHE	1970	1971	1972	1973	1974
					<i>Valori a</i>
BENI E SERVIZI DESTINABILI ALLA VENDITA	574.190	586.058	603.536	651.158	681.146
AGRICOLTURA, SILVICOLTURA E PESCA	42.966	43.025	39.165	41.962	42.522
INDUSTRIA	229.625	229.310	237.553	260.625	273.317
In senso stretto	154.640	157.372	166.213	186.588	197.484
Prodotti energetici	25.371	26.236	27.702	30.380	31.178
Prodotti della trasformazione industriale	129.269	131.136	138.511	156.208	166.306
- Minerali e metalli ferrosi e non ferrosi	12.966	12.731	11.981	10.694	9.448
- Minerali e prodotti a base di minerali non metalliferi	9.553	10.245	12.233	13.354	14.064
- Prodotti chimici e farmaceutici	3.534	3.607	4.247	4.823	5.208
- Prodotti in metallo, macchine, materiale e forniture elettriche	29.912	29.403	32.200	38.541	45.233
- Mezzi di trasporto	14.984	14.884	14.838	16.965	17.300
- Prodotti alimentari, bevande e tabacco	11.964	12.717	13.641	14.793	15.600
- Prodotti tessili e dell'abbigliamento, pelli, cuoio e calzature	25.149	25.375	26.998	30.096	32.265
- Legno e mobili in legno	7.731	7.630	7.424	8.719	8.763
- Carta, prodotti cartotecnici, della stampa ed editoria	6.743	7.134	7.247	8.866	8.370
- Altri prodotti industriali (a)	6.733	7.410	7.702	9.357	10.055
Costruzioni e lavori del Genio civile	74.985	71.938	71.340	74.037	75.833
SERVIZI	301.599	313.723	326.818	348.571	365.307
Commercio, alberghi e pubblici esercizi (b)	127.980	131.026	134.411	145.107	154.111
Trasporti e comunicazioni	37.892	39.073	39.916	42.856	48.622
Credito e assicurazione	31.209	34.599	38.265	43.774	42.955
Locazione di fabbricati	44.074	45.540	47.569	49.718	51.516
Servizi vari	60.444	63.485	66.657	67.116	68.103
SERVIZI NON DESTINABILI ALLA VENDITA	119.196	123.685	129.543	133.215	137.443
AMMINISTRAZIONI PUBBLICHE	111.925	116.013	121.197	125.268	129.136
ALTRI SERVIZI (c)	7.271	7.672	8.346	7.947	8.307
VALORE AGGIUNTO AL COSTO DEI FATTORI (al lordo dei servizi bancari imputati)	693.386	709.743	733.079	784.373	818.589
SERVIZI BANCARI IMPUTATI (—)	30.019	33.446	38.279	42.215	40.850
VALORE AGGIUNTO AL COSTO DEI FATTORI (al netto dei servizi bancari imputati)	663.367	676.297	694.800	742.158	777.739
IMPOSTE INDIRECTE NETTE (+)	75.048	76.105	79.618	82.922	86.033
PRODOTTO INTERNO LORDO AI PREZZI DI MERCATO	738.415	752.402	774.418	825.080	863.772

(a) Prodotti in gomma, in materie plastiche e prodotti delle altre industrie manifatturiere. - (b) Compreso le attività di recupero e le riparazioni. - (c) Servizi domestici e delle Istituzioni sociali private.

per ramo e branca e prodotto interno lordo
di lire)

1975	1976	1977	1978	1979	1980	1981	1982
<i>prezzi 1990</i>							
660.871	706.364	725.567	758.250	810.231	840.271	842.419	845.939
44.014	42.405	42.441	43.247	45.426	47.482	46.574	45.722
255.199	277.487	283.510	294.124	316.344	328.744	322.496	316.621
182.475	207.341	214.063	223.943	244.687	255.397	250.158	246.404
25.769	27.276	27.723	28.412	28.805	28.325	27.704	27.402
156.706	180.065	186.340	195.531	215.882	227.072	222.454	219.002
7.900	9.267	9.961	9.171	9.861	11.749	11.486	10.782
13.333	15.765	15.993	17.096	18.202	17.512	16.724	15.479
6.138	7.295	8.171	9.806	11.281	12.020	12.962	13.697
42.055	49.259	52.801	55.684	63.911	68.407	64.248	63.948
13.651	16.147	15.736	15.628	15.679	16.267	16.130	15.799
15.294	16.364	17.366	17.620	19.688	20.881	21.152	21.112
33.021	35.738	34.684	35.792	39.039	40.984	41.755	40.105
10.050	10.802	10.488	11.604	13.176	13.857	13.202	13.107
7.211	10.087	10.634	11.775	13.170	13.719	13.675	13.191
8.053	9.341	10.506	11.355	11.875	11.676	11.120	11.782
72.724	70.146	69.447	70.181	71.657	73.347	72.338	70.217
361.658	386.472	399.616	420.879	448.461	464.045	473.349	483.596
153.133	163.729	169.797	176.898	187.439	193.859	195.611	197.586
44.538	46.790	48.019	51.629	58.810	62.488	63.963	65.407
41.290	42.983	44.569	45.852	45.955	44.874	44.085	43.965
54.566	57.703	59.553	62.003	63.328	64.483	66.902	68.513
68.131	75.267	77.678	84.497	92.929	98.341	102.788	108.125
141.094	146.199	149.793	152.465	155.068	157.900	160.324	162.634
132.851	136.854	140.688	144.133	146.616	149.082	151.180	153.417
8.243	9.345	9.105	8.332	8.452	8.818	9.144	9.217
801.965	852.563	875.360	910.715	965.299	998.171	1.002.743	1.008.573
40.133	40.619	41.156	42.954	44.463	43.568	43.175	43.406
761.832	811.944	834.204	867.761	920.836	954.603	959.568	965.167
83.400	88.213	91.966	92.937	94.361	96.439	96.454	95.692
845.232	900.157	926.170	960.698	1.015.197	1.051.042	1.056.022	1.060.859

Valore aggiunto al costo dei fattori

(in miliardi)

RAMI E BRANCHE	1983	1984	1985	1986	1987
					<i>Valori a</i>
BENI E SERVIZI DESTINABILI ALLA VENDITA	859.527	883.081	910.785	936.824	971.182
AGRICOLTURA, SILVICOLTURA E PESCA	50.251	47.149	47.564	48.060	49.762
INDUSTRIA	318.698	325.937	333.908	341.737	354.058
In senso stretto	247.591	257.617	265.189	272.583	283.995
Prodotti energetici	26.590	26.748	26.799	28.044	28.767
Prodotti della trasformazione industriale	221.001	230.869	238.390	244.539	255.228
– Minerali e metalli ferrosi e non ferrosi	10.654	11.580	12.143	11.547	11.663
– Minerali e prodotti a base di minerali non metalliferi	15.666	16.179	16.209	16.703	18.131
– Prodotti chimici e farmaceutici	15.563	17.367	18.653	20.196	22.485
– Prodotti in metallo, macchine, materiale e forniture elettriche	64.783	67.723	70.319	70.772	74.209
– Mezzi di trasporto	16.732	17.139	17.587	19.704	20.174
– Prodotti alimentari, bevande e tabacco	20.443	20.654	20.945	21.998	23.104
– Prodotti tessili e dell'abbigliamento, pelli, cuoio e calzature	39.509	39.865	40.913	41.119	42.416
– Legno e mobili in legno	13.177	13.857	14.537	14.609	13.937
– Carta, prodotti cartotecnici, della stampa ed editoria	13.485	14.331	14.600	15.091	15.980
– Altri prodotti industriali (a)	10.989	12.174	12.484	12.800	13.129
Costruzioni e lavori del Genio civile	71.107	68.320	68.719	69.154	70.063
SERVIZI	490.578	509.995	529.313	547.027	567.362
Commercio, alberghi e pubblici esercizi (b)	198.660	204.595	208.113	211.445	220.627
Trasporti e comunicazioni	65.417	67.645	70.868	74.377	77.477
Credito e assicurazione	44.171	44.593	45.787	49.005	49.336
Locazione di fabbricati	70.938	73.708	77.434	80.374	82.742
Servizi vari	111.392	119.454	127.111	131.826	137.180
SERVIZI NON DESTINABILI ALLA VENDITA	165.586	168.097	170.880	173.452	175.852
AMMINISTRAZIONI PUBBLICHE	155.445	157.645	159.944	162.483	165.075
ALTRI SERVIZI (c)	10.141	10.452	10.936	10.969	10.777
VALORE AGGIUNTO AL COSTO DEI FATTORI (al lordo dei servizi bancari imputati)	1.025.113	1.051.178	1.081.665	1.110.276	1.147.034
SERVIZI BANCARI IMPUTATI (—)	44.948	45.457	46.819	48.290	50.694
VALORE AGGIUNTO AL COSTO DEI FATTORI (al netto dei servizi bancari imputati)	980.165	1.005.721	1.034.846	1.061.986	1.096.340
IMPOSTE INDIRETTE NETTE (+)	93.618	95.645	97.467	102.479	104.183
PRODOTTO INTERNO LORDO AI PREZZI DI MERCATO	1.073.783	1.101.366	1.132.313	1.164.465	1.200.523

(a) Prodotti in gomma, in materie plastiche e prodotti delle altre industrie manifatturiere. – (b) Compresa le attività di recupero e le riparazioni. – (c) Servizi domestici e delle Istituzioni sociali private.

per ramo e branca e prodotto interno lordo

di lire)

1988	1989	1990	1991	1992	1993	1994	1995	1996
<i>prezzi 1990</i>								
1.014.863	1.048.874	1.073.064	1.086.341	1.097.607	1.088.515	1.113.869	1.150.289	1.160.741
47.792	48.238	46.269	50.551	51.047	50.336	50.375	50.792	51.764
374.555	388.670	397.041	396.609	397.758	383.616	396.652	414.604	413.443
302.523	314.300	320.713	319.293	320.776	310.975	327.252	344.641	342.247
29.109	29.979	31.153	31.574	32.274	32.289	33.404	33.996	34.174
273.414	284.321	289.560	287.719	288.502	278.686	293.848	310.645	308.073
12.659	12.917	12.718	12.359	12.546	13.090	14.536	15.262	15.275
19.913	21.148	21.632	20.371	20.559	19.853	20.315	21.552	21.012
24.298	25.744	25.975	25.292	26.096	25.237	25.572	25.559	26.175
79.478	82.913	84.145	84.268	83.672	80.642	86.102	94.874	95.081
22.199	24.006	23.275	21.108	19.492	15.905	17.093	18.702	18.537
24.493	24.708	26.106	27.655	28.822	28.830	28.326	29.772	30.809
44.644	45.228	46.440	47.094	47.256	45.753	50.070	52.641	50.854
14.942	15.358	15.856	16.516	16.310	15.625	16.225	16.759	15.479
17.112	17.646	18.366	17.928	18.197	18.285	18.997	18.712	18.962
13.676	14.653	15.047	15.128	15.552	15.466	16.612	16.812	15.889
72.032	74.370	76.328	77.316	76.982	72.641	69.400	69.963	71.196
592.516	611.966	629.754	639.181	648.802	654.563	666.842	684.893	695.534
229.873	234.628	239.593	242.580	244.107	240.384	245.678	252.383	254.234
82.785	87.248	89.852	92.466	95.618	99.294	103.694	109.248	113.496
53.001	55.210	57.699	57.946	61.048	70.262	68.781	64.894	65.973
85.294	87.534	89.963	92.046	94.043	94.320	96.874	98.538	99.548
141.563	147.346	152.647	154.143	153.986	150.303	151.815	159.830	162.283
178.399	180.269	182.330	184.354	185.910	185.975	185.815	185.134	184.742
167.471	169.186	170.808	172.282	173.179	173.170	172.877	171.801	171.124
10.928	11.083	11.522	12.072	12.731	12.805	12.938	13.333	13.618
1.193.262	1.229.143	1.255.394	1.270.695	1.283.517	1.274.490	1.299.684	1.335.423	1.345.483
54.524	57.820	60.721	61.973	68.851	72.540	71.028	68.404	69.550
1.138.738	1.171.323	1.194.673	1.208.722	1.214.666	1.201.950	1.228.656	1.267.019	1.275.933
108.228	111.582	115.986	116.860	118.406	115.718	117.611	118.811	119.475
1.246.966	1.282.905	1.310.659	1.325.582	1.333.072	1.317.668	1.346.267	1.385.830	1.395.408

Reddito
(in miliardi)

A G G R E G A T I	1980	1981	1982	1983	1984	1985
Prodotto interno lordo ai prezzi di mercato . . .	385.327	461.051	542.125	631.610	722.811	810.081
Redditi netti dall'estero	961	- 1.998	- 3.521	- 4.058	- 4.775	- 5.447
Reddito nazionale lordo ai prezzi di mercato . .	386.288	459.053	538.604	627.552	718.036	804.634
Ammortamenti (-)	44.539	56.461	67.697	78.001	88.642	100.146
Reddito nazionale netto ai prezzi di mercato . .	341.749	402.592	470.907	549.551	629.394	704.488
Imposte indirette (-)	35.846	41.369	50.208	62.084	72.097	77.636
Contributi alla produzione	13.350	15.765	20.058	22.447	26.649	26.414
REDDITO NAZIONALE NETTO AL COSTO DEI FATTORI .	319.253	376.988	440.757	509.914	583.946	653.266

Distribuzione ed
(in miliardi)

A G G R E G A T I	1980	1981	1982	1983	1984	1985
<i>Prodotto interno lordo ai prezzi di mercato</i>	385.327	461.051	542.125	631.610	722.811	810.081
- Redditi interni da lavoro dipendente	184.063	224.032	260.859	300.156	334.994	374.051
- Imposte indirette nette	22.496	25.604	30.150	39.637	45.448	51.222
- Risultato lordo di gestione	178.768	211.415	251.116	291.817	342.369	384.808
<i>Redditi netti dall'estero</i>	961	- 1.998	- 3.521	- 4.058	- 4.775	- 5.447
- Da lavoro dipendente	1.657	1.803	1.999	2.120	2.359	2.391
- Da capitale e imprese	- 696	- 3.801	- 5.520	- 6.178	- 7.134	- 7.838
Trasferimenti netti	1.056	829	1.106	2.061	2.168	1.183
<i>Reddito nazionale lordo disponibile</i>	387.344	459.882	539.710	629.613	720.204	805.817
- Consumi finali nazionali	292.221	355.904	420.915	488.533	559.948	631.351
- Risparmio nazionale lordo	95.123	103.978	118.795	141.080	160.256	174.466

nazionale
di lire)

1986	1987	1988	1989	1990	1991	1992	1993	1994	1995	1996
898.289	982.763	1.090.023	1.191.961	1.310.659	1.427.571	1.502.493	1.550.296	1.638.666	1.771.018	1.873.494
- 6.582	- 6.633	- 7.557	- 10.436	- 17.938	- 22.174	- 26.267	- 26.466	- 27.342	- 25.869	- 24.216
891.707	976.130	1.082.466	1.181.525	1.292.721	1.405.397	1.476.226	1.523.830	1.611.324	1.745.149	1.849.278
107.975	116.878	128.224	140.643	154.886	168.539	180.407	192.379	203.398	219.629	231.781
783.732	859.252	954.242	1.040.882	1.137.835	1.236.858	1.295.819	1.331.451	1.407.926	1.525.520	1.617.497
89.071	101.141	117.823	132.464	148.938	170.552	178.864	198.094	204.154	221.181	234.685
30.715	30.558	31.560	34.614	32.952	37.191	35.177	42.435	39.500	35.138	37.450
725.376	788.669	867.979	943.032	1.021.849	1.103.497	1.152.132	1.175.792	1.243.272	1.339.477	1.420.262

utilizzo del reddito
di lire)

1986	1987	1988	1989	1990	1991	1992	1993	1994	1995	1996
898.289	982.763	1.090.023	1.191.961	1.310.659	1.427.571	1.502.493	1.550.296	1.638.666	1.771.018	1.873.494
404.065	438.837	482.553	528.340	592.391	647.792	681.573	688.223	698.174	727.779	768.358
58.356	70.583	86.263	97.850	115.986	133.361	143.687	155.659	164.654	186.043	197.235
435.868	473.343	521.207	565.771	602.282	646.418	677.233	706.414	775.838	857.196	907.901
- 6.582	- 6.633	- 7.557	- 10.436	- 17.938	- 22.174	- 26.267	- 26.466	- 27.342	- 25.869	- 24.216
2.966	2.152	2.071	1.282	136	270	94	100	190	1.147	234
- 9.548	- 8.785	- 9.628	- 11.718	- 18.074	- 22.444	- 26.361	- 26.366	- 27.532	- 27.016	- 24.450
- 2.602	- 1.518	- 2.629	- 5.125	- 3.819	- 8.436	- 9.795	- 11.473	- 11.298	- 7.718	- 11.550
889.105	974.612	1.079.837	1.176.400	1.288.902	1.396.961	1.466.431	1.512.357	1.600.026	1.737.431	1.837.728
696.806	769.073	854.229	938.485	1.033.782	1.133.339	1.209.512	1.234.845	1.294.945	1.373.036	1.452.879
192.299	205.539	225.608	237.915	255.120	263.622	256.919	277.512	305.081	364.395	384.849

Redditi interni da

(in miliardi)

A G G R E G A T I	1970	1971	1972	1973	1974
<i>Agricoltura, silvicoltura e pesca</i>	1.081	1.220	1.417	1.664	2.150
<i>Industria</i>	13.917	15.778	17.210	20.986	26.805
- Prodotti energetici	769	884	982	1.132	1.307
- Prodotti della trasformazione industriale	10.116	11.656	12.725	15.584	20.381
- Costruzioni e lavori del Genio civile	3.032	3.238	3.503	4.270	5.117
<i>Servizi destinabili alla vendita</i>	8.533	9.566	10.784	13.218	16.442
- Commercio, alberghi e pubblici esercizi (a)	2.888	3.127	3.569	4.344	5.338
- Trasporti e comunicazioni	2.624	3.002	3.266	3.926	4.895
- Credito e assicurazione	1.434	1.723	1.923	2.459	3.243
- Servizi vari	1.587	1.714	2.026	2.489	2.966
<i>Servizi non destinabili alla vendita</i>	7.010	8.448	9.645	11.183	13.295
- Amministrazioni pubbliche	6.323	7.686	8.747	10.209	12.172
- Altri servizi (b)	687	762	898	974	1.123
. TOTALE REDDITI INTERNI	30.541	35.012	39.056	47.051	58.692
<i>Retribuzione lorda</i>	22.082	25.312	28.301	33.960	42.165
<i>Contributi sociali</i>	8.459	9.700	10.755	13.091	16.527

(a) Compresi i beni di recupero e le riparazioni.
(b) Compresi i servizi domestici.

Retribuzioni

(in miliardi)

A G G R E G A T I	1970	1971	1972	1973	1974
<i>Beni e servizi destinabili alla vendita</i>	16.727	18.748	20.670	25.156	31.557
<i>Agricoltura, silvicoltura e pesca</i>	1.002	1.132	1.316	1.544	2.001
<i>Industria</i>	9.579	10.841	11.672	14.244	18.174
- In senso stretto	7.319	8.420	9.074	11.075	14.401
- Costruzioni e lavori del Genio civile	2.260	2.421	2.598	3.169	3.773
<i>Servizi</i>	6.146	6.775	7.682	9.368	11.382
<i>Servizi non destinabili alla vendita</i>	5.355	6.564	7.631	8.804	10.608
. TOTALE RETRIBUZIONI LORDE	22.082	25.312	28.301	33.960	42.165

lavoro dipendente

di lire)

1975	1976	1977	1978	1979	1980	1981	1982
2.653	3.310	4.126	4.622	5.339	6.470	7.131	7.892
32.328	39.740	47.972	54.252	65.549	77.671	91.895	104.806
1.568	1.828	2.181	2.565	3.095	3.669	4.649	5.333
25.060	31.439	37.737	42.808	52.281	61.676	71.394	81.375
5.700	6.473	8.054	8.879	10.173	12.326	15.852	18.098
20.688	25.377	30.805	36.019	43.714	55.094	66.259	79.541
6.985	8.431	10.471	12.030	14.275	17.466	21.499	26.153
5.888	7.264	8.740	10.197	12.801	15.940	19.302	23.344
3.989	5.043	5.765	6.986	8.364	10.962	12.033	13.431
3.826	4.639	5.829	6.806	8.274	10.726	13.425	16.613
15.185	18.488	23.412	28.271	35.005	44.828	58.747	68.620
13.996	17.036	21.641	26.323	32.801	42.064	55.357	64.367
1.189	1.452	1.771	1.948	2.204	2.764	3.390	4.253
70.854	86.915	106.315	123.164	149.607	184.063	224.032	260.859
50.810	61.408	77.882	90.152	109.053	134.698	165.792	191.552
20.044	25.507	28.433	33.012	40.554	49.365	58.240	69.307

lorde

di lire)

1975	1976	1977	1978	1979	1980	1981	1982
38.586	46.905	59.398	68.350	82.464	100.506	120.733	139.004
2.480	3.080	3.837	4.277	4.933	5.999	6.606	7.499
21.734	26.411	33.791	38.629	46.599	55.877	66.956	75.206
17.489	21.678	27.847	32.059	39.123	46.809	55.266	62.017
4.245	4.733	5.944	6.570	7.476	9.068	11.690	13.189
14.372	17.414	21.770	25.444	30.932	38.630	47.171	56.299
12.224	14.503	18.484	21.802	26.589	34.192	45.059	52.548
50.810	61.408	77.882	90.152	109.053	134.698	165.792	191.552

Redditi interni da

(in miliardi)

AGGREGATI	1983	1984	1985	1986	1987
<i>Agricoltura, silvicoltura e pesca</i>	9.443	9.862	10.928	11.175	11.677
<i>Industria</i>	117.005	126.962	139.390	147.958	157.821
– Prodotti energetici	6.189	7.062	7.959	8.749	9.505
– Prodotti della trasformazione industriale	91.218	99.558	109.314	115.275	123.522
– Costruzioni e lavori del Genio civile	19.598	20.342	22.117	23.934	24.794
<i>Servizi destinabili alla vendita</i>	93.450	107.163	122.427	133.743	145.816
– Commercio, alberghi e pubblici esercizi (a)	29.667	34.817	39.872	43.281	46.978
– Trasporti e comunicazioni	26.342	28.612	31.434	33.913	36.710
– Credito e assicurazione	17.387	19.104	21.031	23.425	25.606
– Servizi vari	20.054	24.630	30.090	33.124	36.522
<i>Servizi non destinabili alla vendita</i>	80.258	91.007	101.306	111.189	123.523
– Amministrazioni pubbliche	75.109	85.174	94.311	103.656	115.718
– Altri servizi (b)	5.149	5.833	6.995	7.533	7.805
TOTALE REDDITI INTERNI	300.156	334.994	374.051	404.065	438.837
<i>Retribuzione lorda</i>	218.603	245.416	273.062	291.903	318.950
<i>Contributi sociali</i>	81.553	89.578	100.989	112.162	119.887

(a) Compresi i beni di recupero e le riparazioni.

(b) Compresi i servizi domestici.

Retribuzioni

(in miliardi)

AGGREGATI	1983	1984	1985	1986	1987
<i>Beni e servizi destinabili alla vendita</i>	158.306	176.738	197.206	210.601	228.200
<i>Agricoltura, silvicoltura e pesca</i>	8.952	9.133	10.099	10.373	10.702
<i>Industria</i>	83.843	91.147	99.438	104.866	113.028
– In senso stretto	69.335	75.683	82.700	87.093	94.328
– Costruzioni e lavori del Genio civile	14.508	15.464	16.738	17.773	18.700
<i>Servizi</i>	65.871	76.458	87.669	95.362	104.470
<i>Servizi non destinabili alla vendita</i>	60.297	68.678	75.856	81.302	90.750
TOTALE RETRIBUZIONI LORDE	218.603	245.416	273.062	291.903	318.950

Segue: ALLEGATO CN-6

lavoro dipendente

di lire)

1988	1989	1990	1991	1992	1993	1994	1995	1996
12.395	13.317	13.938	14.214	15.673	14.925	14.187	13.948	13.947
172.174	189.843	208.996	225.447	233.245	229.862	232.860	242.360	250.463
10.232	11.214	12.620	13.796	14.477	14.022	14.460	14.912	15.222
134.902	149.261	162.880	174.766	179.375	177.572	181.217	190.458	197.959
27.040	29.368	33.496	36.885	39.393	38.268	37.183	36.990	37.282
158.938	174.647	192.926	215.273	229.866	236.894	239.548	253.279	268.796
50.128	54.876	60.935	67.596	72.062	75.652	77.169	82.741	88.725
39.767	44.091	47.651	51.898	54.919	56.046	55.063	56.069	57.854
27.914	30.497	33.272	36.632	40.984	41.391	43.023	45.475	47.671
41.129	45.183	51.068	59.147	61.901	63.805	64.293	68.994	74.546
139.046	150.533	176.531	192.858	202.789	206.542	211.579	218.192	235.152
130.427	140.506	165.103	179.613	188.103	190.972	195.324	200.421	216.293
8.619	10.027	11.428	13.245	14.686	15.570	16.255	17.771	18.859
482.553	528.340	592.391	647.792	681.573	688.223	698.174	727.779	768.358
350.043	377.193	422.047	462.271	483.495	485.174	493.496	509.828	535.916
132.510	151.147	170.344	185.521	198.078	203.049	204.678	217.951	232.442

Segue: ALLEGATO CN-7

lorde

di lire)

1988	1989	1990	1991	1992	1993	1994	1995	1996
247.880	267.791	292.746	321.639	337.638	337.887	344.245	355.494	369.370
11.218	12.048	12.543	12.839	14.155	13.504	12.666	12.459	12.356
122.887	132.189	144.393	155.698	161.111	158.103	162.180	165.963	170.247
102.508	110.353	119.662	128.508	132.134	129.842	134.306	138.526	142.720
20.379	21.836	24.731	27.190	28.977	28.261	27.874	27.437	27.527
113.775	123.554	135.810	153.102	162.372	166.280	169.399	177.072	186.767
102.163	109.402	129.301	140.632	145.857	147.287	149.251	154.334	166.546
350.043	377.193	422.047	462.271	483.495	485.174	493.496	509.828	535.916

Unità di
(media annua)

R A M I	1970	1971	1972	1973	1974
					<i>In com</i>
<i>Agricoltura, silvicoltura e pesca</i>	3.781,2	3.763,5	3.465,8	3.407,5	3.336,7
<i>Industria</i>	7.609,5	7.585,9	7.459,0	7.597,3	7.737,6
– Prodotti energetici	179,4	183,2	177,5	179,3	182,8
– Prodotti della trasformazioni industriale	5.406,0	5.491,1	5.374,0	5.513,0	5.687,2
– Costruzioni e lavori del Genio civile	2.024,1	1.911,6	1.907,5	1.905,0	1.867,6
<i>Servizi destinabili alla vendita</i>	5.784,1	5.675,9	5.875,8	6.104,2	6.361,5
– Commercio, alberghi e pubblici esercizi (b)	3.415,6	3.296,7	3.432,1	3.524,6	3.666,3
– Trasporti e comunicazioni	1.031,7	1.038,8	1.059,2	1.103,6	1.136,8
– Credito e assicurazione	202,0	206,8	213,2	224,7	239,9
– Servizi vari	1.134,8	1.133,6	1.171,3	1.251,3	1.318,5
<i>Servizi non destinabili alla vendita</i>	2.774,6	2.902,4	3.015,8	3.134,0	3.210,2
– Amministrazioni pubbliche	2.365,0	2.499,4	2.591,8	2.700,3	2.775,7
– Altri servizi (c)	409,6	403,0	424,0	433,7	434,5
TOTALE	19.949,4	19.927,7	19.816,4	20.243,0	20.646,0
					<i>Dipen</i>
<i>Agricoltura, silvicoltura e pesca</i>	1.190,1	1.206,5	1.197,9	1.169,8	1.129,4
<i>Industria</i>	6.540,9	6.578,2	6.471,1	6.602,4	6.723,3
– Prodotti energetici	179,2	183,0	177,3	179,0	182,6
– Prodotti della trasformazione industriale	4.653,7	4.777,7	4.686,8	4.822,9	4.999,8
– Costruzioni e lavori del Genio civile	1.708,0	1.617,5	1.607,0	1.600,5	1.540,9
<i>Servizi destinabili alla vendita</i>	3.328,4	3.300,3	3.421,7	3.535,7	3.636,5
– Commercio, alberghi e pubblici esercizi (b)	1.543,8	1.508,7	1.569,1	1.605,3	1.644,9
– Trasporti e comunicazioni	858,0	865,1	884,9	916,1	939,1
– Credito e assicurazione	200,2	204,8	211,2	222,3	237,3
– Servizi vari	726,4	721,7	756,5	792,0	815,2
<i>Servizi non destinabili alla vendita</i>	2.774,6	2.902,4	3.015,8	3.134,0	3.210,2
– Amministrazioni pubbliche	2.365,0	2.499,4	2.591,8	2.700,3	2.775,7
– Altri servizi (c)	409,6	403,0	424,0	433,7	434,5
TOTALE	13.834,0	13.987,4	14.106,5	14.441,9	14.699,4
(a) Al netto CIG.					
(b) Compresi i beni di recupero e le riparazioni.					
(c) Compresi i servizi domestici.					

lavoro^(a)

in migliaia)

1975	1976	1977	1978	1979	1980	1981	1982
<i>plesso</i>							
3.209,1	3.207,5	3.094,4	3.094,5	3.044,4	2.993,8	2.845,2	2.683,3
7.638,4	7.612,7	7.732,8	7.662,1	7.742,8	7.918,1	7.733,8	7.582,7
183,3	183,5	185,2	187,1	187,1	189,6	192,0	189,9
5.652,1	5.706,9	5.830,7	5.793,0	5.886,9	5.966,2	5.750,0	5.602,2
1.803,0	1.722,3	1.716,9	1.682,0	1.668,8	1.762,3	1.791,8	1.790,6
6.537,2	6.773,1	6.862,7	7.019,0	7.259,0	7.504,4	7.747,8	8.104,7
3.766,8	3.884,9	3.910,5	3.933,5	4.046,2	4.161,0	4.272,6	4.425,6
1.158,3	1.195,9	1.205,4	1.222,8	1.243,5	1.257,3	1.293,0	1.317,6
255,4	277,3	292,7	315,1	335,6	349,8	359,5	367,3
1.356,7	1.415,0	1.454,1	1.547,6	1.633,7	1.736,3	1.822,7	1.994,2
3.284,2	3.395,4	3.511,0	3.539,7	3.594,6	3.646,3	3.733,5	3.811,1
2.848,0	2.947,3	3.048,5	3.096,4	3.161,2	3.193,7	3.260,3	3.303,1
436,2	448,1	462,5	443,3	433,4	452,6	473,2	508,0
20.668,9	20.988,7	21.200,9	21.315,3	21.640,8	22.062,6	22.060,3	22.181,8
<i>denti</i>							
1.063,1	1.075,6	1.038,6	983,5	949,0	936,5	875,1	848,4
6.586,5	6.549,8	6.614,6	6.484,6	6.527,7	6.584,2	6.379,8	6.204,3
183,0	183,2	184,8	186,7	186,7	189,1	191,6	189,5
4.958,2	5.010,1	5.105,7	5.041,2	5.121,3	5.136,5	4.918,0	4.766,8
1.445,3	1.356,5	1.324,1	1.256,7	1.219,7	1.258,6	1.270,2	1.248,0
3.755,9	3.883,6	3.931,4	4.004,5	4.139,6	4.242,1	4.312,2	4.473,0
1.711,7	1.747,3	1.751,8	1.749,4	1.796,7	1.816,9	1.835,5	1.902,3
958,5	996,3	994,7	1.011,2	1.024,5	1.032,4	1.055,4	1.061,0
252,4	274,2	289,8	312,2	332,9	347,3	357,0	364,8
833,3	865,8	895,1	931,7	985,5	1.045,5	1.064,3	1.144,9
3.284,2	3.395,4	3.511,0	3.539,7	3.594,6	3.646,3	3.733,5	3.811,1
2.848,0	2.947,3	3.048,5	3.096,4	3.161,2	3.193,7	3.260,3	3.303,1
436,2	448,1	462,5	443,3	433,4	452,6	473,2	508,0
14.689,7	14.904,4	15.095,6	15.012,3	15.210,9	15.409,1	15.300,6	15.336,8

Unità di
(media annua)

R A M I	1983	1984	1985	1986	1987
					<i>In com</i>
<i>Agricoltura, silvicoltura e pesca</i>	2.745,3	2.686,5	2.580,7	2.562,1	2.507,8
<i>Industria</i>	7.347,9	7.004,7	6.914,0	6.871,6	6.808,0
– Prodotti energetici	187,4	190,2	192,9	195,9	199,6
– Prodotti della trasformazioni industriale	5.382,0	5.139,5	5.069,6	5.042,5	4.993,4
– Costruzioni e lavori del Genio civile	1.778,5	1.675,0	1.651,5	1.633,2	1.615,0
<i>Servizi destinabili alla vendita</i>	8.349,4	8.761,9	9.079,8	9.281,5	9.432,3
– Commercio, alberghi e pubblici esercizi (b)	4.540,7	4.719,2	4.789,2	4.841,5	4.924,7
– Trasporti e comunicazioni	1.353,0	1.354,6	1.364,8	1.411,2	1.439,3
– Credito e assicurazione	373,9	383,4	388,7	393,0	398,1
– Servizi vari	2.081,8	2.304,7	2.537,1	2.635,8	2.670,2
<i>Servizi non destinabili alla vendita</i>	3.881,9	3.959,8	4.038,2	4.071,1	4.129,4
– Amministrazioni pubbliche	3.233,3	3.390,9	3.438,9	3.471,1	3.543,7
– Altri servizi (c)	558,6	568,9	599,3	600,0	585,7
TOTALE	22.324,5	22.412,9	22.612,7	22.786,3	22.877,5
					<i>Dipen</i>
<i>Agricoltura, silvicoltura e pesca</i>	827,4	792,4	784,3	766,6	748,8
<i>Industria</i>	5.969,5	5.698,9	5.614,3	5.544,1	5.500,2
– Prodotti energetici	187,1	189,9	192,6	195,6	199,3
– Prodotti della trasformazione industriale	4.565,3	4.343,3	4.280,9	4.228,4	4.211,8
– Costruzioni e lavori del Genio civile	1.217,1	1.165,7	1.140,8	1.120,1	1.089,1
<i>Servizi destinabili alla vendita</i>	4.531,6	4.736,9	4.967,1	5.091,0	5.149,7
– Commercio, alberghi e pubblici esercizi (b)	1.894,3	1.973,4	2.009,8	2.056,3	2.060,1
– Trasporti e comunicazioni	1.080,4	1.071,5	1.078,8	1.122,4	1.149,6
– Credito e assicurazione	371,4	380,9	386,2	390,5	395,6
– Servizi vari	1.185,5	1.311,1	1.492,3	1.521,8	1.544,4
<i>Servizi non destinabili alla vendita</i>	3.881,9	3.959,8	4.038,2	4.071,1	4.129,4
– Amministrazioni pubbliche	3.323,3	3.390,9	3.438,9	3.471,1	3.543,7
– Altri servizi (c)	558,6	568,9	599,3	600,0	585,7
TOTALE	15.210,4	15.188,0	15.403,9	15.472,8	15.528,1
(a) Al netto CIG.					
(b) Compresi i beni di recupero e le riparazioni.					
(c) Compresi i servizi domestici.					

lavoro^(a)

in migliaia)

1988	1989	1990	1991	1992	1993	1994	1995	1996
<i>plesso</i>								
2.396,1	2.276,8	2.235,0	2.236,9	2.131,7	1.975,5	1.884,0	1.809,5	1.754,6
6.885,2	6.915,2	6.971,6	6.917,3	6.745,4	6.470,9	6.373,9	6.330,9	6.296,8
199,5	196,6	197,6	195,8	192,3	184,5	179,8	170,2	167,5
5.075,5	5.120,1	5.140,2	5.040,6	4.853,2	4.612,7	4.588,4	4.568,1	4.534,3
1.610,2	1.598,5	1.633,8	1.680,9	1.699,9	1.673,7	1.605,7	1.592,6	1.595,0
9.608,9	9.709,1	9.869,1	10.062,7	10.046,6	9.833,1	9.731,4	9.809,8	9.959,2
4.945,9	4.918,6	4.967,5	5.040,3	5.029,8	4.925,1	4.871,0	4.875,3	4.922,4
1.465,5	1.492,4	1.485,9	1.492,0	1.480,7	1.463,7	1.426,5	1.402,7	1.396,0
404,6	414,1	422,8	434,1	438,8	438,6	437,3	437,1	434,3
2.792,9	2.884,0	2.992,9	3.096,3	3.097,3	3.005,7	2.996,6	3.094,7	3.206,5
4.197,4	4.221,5	4.251,6	4.298,7	4.348,0	4.323,8	4.300,8	4.284,4	4.262,4
3.602,4	3.621,6	3.627,7	3.642,7	3.658,5	3.632,4	3.602,7	3.566,3	3.528,7
595,0	599,9	623,9	656,0	689,5	691,4	698,1	718,1	733,7
23.087,6	23.122,6	23.327,3	23.515,6	23.271,7	22.603,3	22.290,1	22.234,6	22.273,0
<i>denti</i>								
734,0	747,1	741,2	712,4	715,4	649,1	607,5	584,8	569,2
5.569,8	5.592,8	5.647,0	5.570,7	5.392,7	5.109,5	5.041,0	4.985,4	4.944,2
199,2	196,3	197,3	195,5	191,9	184,0	179,3	169,7	167,0
4.278,4	4.316,2	4.339,5	4.244,7	4.062,3	3.830,1	3.823,1	3.803,4	3.770,9
1.092,2	1.080,3	1.110,2	1.130,5	1.138,5	1.095,4	1.038,6	1.012,3	1.006,3
5.213,0	5.268,6	5.387,0	5.543,9	5.582,6	5.530,3	5.437,4	5.449,7	5.544,6
2.050,1	2.062,2	2.106,3	2.143,4	2.183,6	2.181,1	2.166,6	2.172,9	2.218,9
1.171,8	1.184,0	1.179,3	1.182,6	1.169,1	1.157,4	1.121,1	1.093,1	1.090,7
402,1	411,6	420,3	431,6	436,3	436,1	434,8	434,6	431,8
1.589,0	1.610,8	1.681,1	1.786,3	1.793,6	1.755,7	1.714,9	1.749,1	1.803,2
4.197,4	4.221,5	4.251,6	4.298,7	4.348,0	4.323,8	4.300,8	4.284,4	4.262,4
3.602,4	3.621,6	3.627,7	3.642,7	3.658,5	3.632,4	3.602,7	3.566,3	3.528,7
595,0	599,9	623,9	656,0	689,5	691,4	698,1	718,1	733,7
15.714,2	15.830,0	16.026,8	16.125,7	16.038,7	15.612,7	15.386,7	15.304,3	15.320,4

Conto economico consolidato

(in miliardi)

V O C I	1987	1988	1989
USCITE			
Consumi collettivi	165.565	186.034	200.303
Redditi da lavoro dipendente	117.267	132.136	142.331
Consumi intermedi	48.695	54.432	58.634
Ammortamenti	4.420	4.966	5.585
Imposte indirette	1.313	1.716	2.103
Risultato netto di gestione	1.784	2.328	2.745
Vendita di beni e servizi (-)	7.914	9.544	11.095
Contributi alla produzione	24.665	24.799	27.382
Imposte dirette	—	—	—
Prestazioni sociali	170.500	189.065	209.963
Trasferimenti ad enti pubblici	—	—	—
Trasf. a istituzioni sociali private	1.949	2.391	2.982
Aiuti internazionali	2.320	3.036	5.772
Trasferimenti diversi	3.976	4.663	5.367
Altre uscite correnti	260	288	348
USCITE CORRENTI AL NETTO INTERESSI	369.235	410.276	452.117
Interessi passivi	76.197	86.550	104.404
TOTALE USCITE CORRENTI	445.432	496.826	556.521
Investimenti e acquisti di terreni	34.507	36.763	39.784
Contributi agli investimenti	17.550	19.995	20.267
di cui: ad enti pubblici	—	—	—
Altri trasferimenti in c/capitale	689	564	1.052
TOTALE USCITE IN CONTO CAPITALE	52.746	57.322	61.103
TOTALE USCITE AL NETTO INTERESSI	445.432	467.598	513.220
TOTALE USCITE COMPLESSIVE	498.178	554.148	617.624
ENTRATE			
Risultato lordo di gestione	6.204	7.294	8.330
Interessi attivi	5.728	5.451	6.119
Imposte indirette	93.240	109.076	123.867
Imposte dirette	130.611	145.720	170.697
Contributi sociali effettivi	120.988	133.353	149.754
Contributi sociali figurativi	14.773	16.028	17.718
Trasferimenti da enti pubblici	—	—	—
Aiuti internazionali	305	256	266
Trasferimenti diversi	14.719	15.592	17.495
Altre entrate correnti	1.239	1.423	1.631
TOTALE ENTRATE CORRENTI	387.807	434.193	495.877
Contributi agli investimenti	775	1.006	1.338
Imposte in conto capitale	1.124	1.624	2.631
Altri trasferimenti in c/capitale	600	552	501
TOTALE ENTRATE IN C/CAPITALE	2.499	3.182	4.470
TOTALE ENTRATE COMPLESSIVE	390.306	437.375	500.347
Saldo corrente al netto interessi	17.144	23.917	43.760
Risparmio o disavanzo	— 57.625	— 62.633	— 60.644
Saldo generale al netto interessi	— 29.855	— 30.223	— 12.873
Indebitamento (-) o Accreditamento (+)	— 107.872	— 116.773	— 117.277

delle Amministrazioni pubbliche

di lire)

1990	1991	1992	1993	1994	1995	1996
230.163	251.260	265.418	273.379	280.474	285.637	306.328
167.058	181.755	190.248	193.121	197.446	202.582	218.613
63.328	70.042	75.608	79.923	82.371	82.440	86.945
6.269	6.945	7.573	8.307	8.990	9.757	10.613
2.444	2.738	3.627	4.316	4.348	5.167	7.154
2.917	2.853	3.775	3.941	4.370	4.516	5.065
11.853	13.073	15.413	16.229	17.051	18.825	22.062
26.543	28.763	27.032	33.915	32.864	28.252	28.908
—	—	—	—	—	—	—
238.585	261.320	290.578	302.873	319.464	336.118	360.823
—	—	—	—	—	—	—
3.487	3.912	4.697	5.216	5.754	6.630	7.700
2.756	4.744	5.158	10.074	5.831	4.339	8.032
5.814	6.646	6.348	5.640	6.251	6.823	7.263
371	447	523	559	579	588	627
507.719	557.092	599.754	631.656	651.217	668.387	719.681
124.143	144.978	172.622	187.800	180.027	201.131	201.713
631.862	702.070	772.376	819.456	831.244	869.518	921.394
43.141	46.587	45.454	41.104	37.907	38.673	41.807
26.172	19.112	23.410	26.882	24.481	23.881	25.061
—	—	—	—	—	—	—
4.078	1.718	1.307	16.597	13.120	5.120	7.592
73.391	67.417	70.171	84.583	75.508	67.674	74.460
581.110	624.509	669.925	716.239	726.725	736.061	794.141
705.253	769.487	842.547	904.039	906.752	937.192	995.854
9.186	9.798	11.348	12.248	13.360	14.273	15.678
6.947	7.172	7.505	7.654	6.822	7.530	7.734
139.465	159.022	167.660	186.611	192.173	209.490	222.644
189.124	207.054	221.506	250.835	244.854	260.627	284.843
168.953	187.193	200.031	212.816	213.679	231.671	276.406
20.356	22.761	26.157	27.799	30.588	31.274	5.766
—	—	—	—	—	—	—
294	516	382	460	511	551	577
20.032	24.823	28.295	35.020	37.116	38.158	40.156
1.728	1.879	2.226	1.896	2.136	5.435	6.650
556.085	620.218	665.110	735.339	741.239	799.009	860.454
1.256	1.284	2.022	1.954	533	806	495
1.263	2.933	30.677	10.922	2.011	8.639	5.121
847	971	1.084	1.239	5.029	5.475	3.459
3.366	5.188	33.783	14.115	7.573	14.920	9.075
559.451	625.406	698.893	749.454	748.812	813.929	869.529
48.366	63.126	65.356	103.683	90.022	130.622	140.773
— 75.777	— 81.852	— 107.266	— 84.117	— 90.005	— 70.509	— 60.940
— 21.659	— 897	— 28.968	— 33.215	— 22.087	— 77.868	— 75.388
— 145.802	— 144.081	— 143.654	— 154.585	— 157.940	— 123.263	— 126.325

Conto economico consolidato delle Amministrazioni centrali

(in miliardi di lire)

V O C I	1993	1994	1995	1996	Variazioni %	
					1995 su 1994	1996 su 1995
USCITE						
Consumi collettivi	148.492	143.827	146.311	158.801	1,7	- 8,5
Redditi da lavoro dipendente	116.721	112.152	115.172	127.294	2,7	- 10,5
Consumi intermedi	29.359	28.987	28.318	28.349	- 2,3	0,1
Ammortamenti	4.106	4.444	4.822	5.245	8,5	8,8
Imposte indirette	4.316	4.348	5.167	7.154	18,8	38,5
Risultato netto di gestione	882	952	882	976	- 7,4	10,7
Vendita di beni e servizi (-)	6.892	7.056	8.050	10.217	14,1	26,9
Contributi alla produzione	22.466	21.787	17.729	17.006	- 18,6	- 4,1
Imposte dirette	-	-	-	-	-	-
Prestazioni sociali	49.311	54.327	56.920	25.514	4,8	- 55,2
Trasferimenti ad enti pubblici	191.881	207.673	205.701	221.715	- 0,9	7,8
Trasf. a istituzioni sociali private	1.269	1.800	2.268	3.474	26,0	53,2
Aiuti internazionali	10.074	5.831	4.339	8.032	- 25,6	85,2
Trasferimenti diversi	746	941	1.410	1.511	49,8	7,2
Altre uscite correnti	82	85	84	86	- 1,2	2,4
USCITE CORRENTI AL NETTO INTERESSI	424.321	436.271	434.762	436.139	- 0,3	0,3
Interessi passivi	181.462	173.176	192.580	191.485	11,2	- 0,6
TOTALE USCITE CORRENTI	605.783	609.447	627.342	627.624	2,9	-
Investimenti e acquisti di terreni	11.408	10.279	9.407	9.280	- 8,5	- 1,4
Contributi agli investimenti	36.781	29.151	30.122	31.127	3,3	3,3
di cui: ad enti pubblici	18.197	12.832	14.332	15.043	11,7	5,0
Altri trasferimenti in c/capitale	15.936	12.351	4.518	7.150	- 63,4	58,3
TOTALE USCITE IN CONTO CAPITALE	64.125	51.781	44.047	47.557	- 14,9	8,0
TOTALE USCITE AL NETTO INTERESSI	488.446	488.052	478.809	483.696	- 1,9	1,0
TOTALE USCITE COMPLESSIVE	669.908	661.228	671.389	675.181	1,5	0,6
ENTRATE						
Risultato lordo di gestione	4.988	5.396	5.704	6.221	5,7	9,1
Interessi attivi	5.477	6.494	6.191	5.525	- 4,7	- 10,8
Imposte indirette	166.918	164.301	180.681	183.993	10,0	1,8
Imposte dirette	231.177	225.412	240.246	263.670	6,6	9,8
Contributi sociali effettivi	5.334	5.605	6.780	2.483	21,0	- 63,4
Contributi sociali figurativi	25.783	28.449	29.119	3.621	2,4	- 87,6
Trasferimenti da enti pubblici	52.021	51.437	55.374	57.212	7,7	3,3
Aiuti internazionali	73	108	141	83	30,6	- 41,1
Trasferimenti diversi	12.802	12.989	13.350	14.840	2,8	11,2
Altre entrate correnti	469	503	2.489	3.307	394,8	32,9
TOTALE ENTRATE CORRENTI	505.042	500.694	540.075	540.955	7,9	0,2
Contributi agli investimenti	1.499	-	-	-	-	-
Imposte in conto capitale	10.531	1.884	8.512	4.974	351,8	- 41,6
Altri trasferimenti in c/capitale	559	4.454	4.737	2.842	6,4	- 40,0
TOTALE ENTRATE IN C/CAPITALE	12.589	6.338	13.249	7.816	109,0	- 41,0
TOTALE ENTRATE COMPLESSIVE	517.631	507.032	553.324	548.771	9,1	- 0,8
Saldo corrente al netto interessi	80.721	64.423	105.313	104.816	-	-
Risparmio o disavanzo	- 100.741	- 108.753	- 87.267	- 86.669	-	-
Saldo generale al netto interessi	29.185	18.980	74.515	65.075	-	-
Indebitamento (-) o Accreditamento (+)	- 152.277	- 154.196	- 118.065	- 126.410	-	-

Conto economico dello Stato

(in miliardi di lire)

V O C I	1993	1994	1995	1996	Variazioni %	
					1995 su 1994	1996 su 1995
USCITE						
Consumi collettivi	140.579	136.264	138.286	151.061	1,5	9,2
Redditi da lavoro dipendente	113.516	109.073	111.976	123.779	2,7	10,5
Consumi intermedi	24.159	24.060	23.033	23.681	—	4,3
Ammortamenti	3.665	3.966	4.304	4.682	8,5	8,8
Imposte indirette	3.235	3.310	4.087	6.027	23,5	47,5
Risultato netto di gestione	—	—	—	—	—	—
Vendita di beni e servizi (—)	3.996	4.145	5.114	7.108	23,4	39,0
Contributi alla produzione	21.373	21.112	17.173	16.498	—	18,7
Imposte dirette	—	—	—	—	—	—
Prestazioni sociali	49.017	53.983	56.547	25.303	4,7	—
Trasferimenti ad enti pubblici	201.457	218.416	221.458	235.859	1,4	6,5
Trasf. a istituzioni sociali private	814	1.294	1.783	2.898	37,8	62,5
Aiuti internazionali	10.072	5.828	4.337	8.029	—	25,6
Trasferimenti diversi	495	777	1.259	1.358	62,0	7,9
Altre uscite correnti	58	59	62	62	5,1	—
USCITE CORRENTI AL NETTO INTERESSI	423.865	437.733	440.905	441.068	0,7	—
Interessi passivi	179.979	168.448	186.131	189.593	10,5	1,9
TOTALE USCITE CORRENTI	603.844	606.181	627.036	630.661	3,4	0,6
Investimenti e acquisti di terreni	4.961	5.281	5.822	5.564	10,2	—
Contributi agli investimenti	42.190	35.152	31.268	31.398	—	11,0
di cui: ad enti pubblici	28.181	21.700	20.571	20.862	—	5,2
Altri trasferimenti in c/capitale	15.240	13.001	6.011	8.408	—	53,8
TOTALE USCITE IN CONTO CAPITALE	62.391	53.434	43.101	45.370	—	19,3
TOTALE USCITE AL NETTO INTERESSI	486.256	491.167	484.006	486.438	—	1,5
TOTALE USCITE COMPLESSIVE	666.235	659.615	670.137	676.031	1,6	0,9
ENTRATE						
Risultato lordo di gestione	3.665	3.966	4.304	4.682	8,5	8,8
Interessi attivi	68	40	42	37	5,0	—
Imposte indirette	164.765	162.050	178.255	182.274	10,0	2,3
Imposte dirette	229.895	224.075	238.834	263.451	6,6	10,3
Contributi sociali effettivi	5.304	5.583	6.752	2.483	20,9	—
Contributi sociali figurativi	25.431	28.128	28.728	3.362	2,1	—
Trasferimenti da enti pubblici	53.099	54.137	57.299	59.771	5,8	4,3
Aiuti internazionali	43	45	92	55	104,4	—
Trasferimenti diversi	12.499	12.625	13.052	14.403	3,4	10,4
Altre entrate correnti	419	494	2.479	3.296	401,8	33,0
TOTALE ENTRATE CORRENTI	495.188	491.143	529.837	533.814	7,9	0,8
Contributi agli investimenti	—	—	—	—	—	—
Imposte in conto capitale	10.531	1.884	8.512	4.974	351,8	—
Altri trasferimenti in c/capitale	559	3.807	2.988	1.262	—	21,5
TOTALE ENTRATE IN C/CAPITALE	11.090	5.691	11.500	6.236	102,1	—
TOTALE ENTRATE COMPLESSIVE	506.278	496.834	541.337	540.050	9,0	—
Saldo corrente al netto interessi	71.323	53.410	88.932	92.746		
Risparmio o disavanzo	—	108.656	—	115.038	—	97.199
Saldo generale al netto interessi	20.022	5.667	57.331	53.612		
Indebitamento (—) o Accreditamento (+)	—	159.957	—	162.781	—	128.800
						135.981

Conto economico
Confronto fra le categorie economiche del
(in miliardi)

U S C I T E	1 9 9 5			1 9 9 6		
	Bilancio dello Stato	Differenze	Conti Nazionali	Bilancio dello Stato	Differenze	Conti Nazionali
Consumi collettivi	138.723	— 437	138.286	142.317	8.744	151.061
Redditi da lavoro dipendente	117.026	— 5.050	111.976	120.740	3.039	123.779
Consumi intermedi	27.066	— 4.033	23.033	26.652	— 2.971	23.681
Ammortamenti	602	3.702	4.304	1.280	3.402	4.682
Imposte indirette	—	4.087	4.087	—	6.027	6.027
Risultato netto di gestione	—	—	—	—	—	—
Vendita di beni e servizi (—)	— 5.971	857	— 5.114	— 6.355	— 753	— 7.108
Contributi alla produzione	13.797	3.376	17.173	12.464	4.034	16.498
Imposte dirette	—	—	—	—	—	—
Prestazioni sociali	20.174	36.373	56.547	21.911	3.392	25.303
Trasferimenti ad enti pubblici	178.045	43.443	221.488	182.983	52.876	235.859
Trasferimenti ad istituzioni sociali private	—	1.783	1.783	—	2.898	2.898
Aiuti internazionali	6.371	— 2.034	4.337	8.451	— 422	8.029
Trasferimenti diversi	—	1.259	1.259	—	1.358	1.358
Altre uscite correnti	—	62	62	—	62	62
Poste correttive e compensative delle entrate	39.601	— 39.601	—	41.120	— 41.120	—
USCITE CORRENTI AL NETTO INTERESSI PASSIVI	396.711	44.224	440.935	409.246	31.822	441.068
Interessi passivi	193.360	— 7.229	186.131	206.842	— 17.249	189.593
TOTALE USCITE CORRENTI	590.071	36.995	627.066	616.088	14.573	630.661
Investimenti e acquisti dei terreni	4.360	1.462	5.822	4.643	921	5.564
Contributi agli investimenti	46.666	— 15.398	31.268	50.256	— 18.858	31.398
Altri trasferimenti in conto capitale	—	6.011	6.011	—	8.408	8.408
TOTALE USCITE IN CONTO CAPITALE	51.026	— 7.925	43.101	54.899	— 9.529	45.370
TOTALE USCITE AL NETTO INTERESSI PASSIVI	447.737	36.299	484.036	464.145	22.293	486.438
TOTALE USCITE COMPLESSIVE	641.097	29.070	670.167	670.987	5.044	676.031

dello Stato*Bilancio dello Stato e quelle dei Conti Nazionali*

di lire)

ENTRATE	1995			1996		
	Bilancio dello Stato	Differenze	Conti Nazionali	Bilancio dello Stato	Differenze	Conti Nazionali
Risultato lordo di gestione	602	3.702	4.304	1.280	3.402	4.682
Interessi attivi	10	32	42	7	30	37
Imposte indirette	215.510	- 37.255	178.255	224.045	- 41.771	182.274
Imposte dirette	260.679	- 21.845	238.834	283.543	- 20.092	263.451
Contributi sociali effettivi	—	6.752	6.752	—	2.483	2.483
Contributi sociali figurativi	—	28.728	28.728	—	3.362	3.362
Trasferimenti da enti pubblici	9.959	47.340	57.299	8.340	51.431	59.771
Aiuti internazionali	2.505	- 2.413	92	802	- 747	55
Trasferimenti diversi	11.862	1.190	13.052	10.219	4.184	14.403
Altre entrate correnti	3.575	- 1.096	2.479	4.168	- 872	3.296
Poste correttive e compensative delle uscite	21.514	- 21.514	—	19.525	- 19.525	—
TOTALE ENTRATE CORRENTI	526.216	3.621	529.837	551.929	- 18.115	533.814
Contributi agli investimenti	—	—	—	—	—	—
Imposte in conto capitale	—	8.512	8.512	—	4.974	4.974
Altri trasferimenti in conto capitale	4.615	- 1.627	2.988	791	471	1.262
TOTALE ENTRATE IN CONTO CAPITALE	4.615	6.885	11.500	791	5.445	6.236
TOTALE ENTRATE COMPLESSIVE	530.831	10.506	541.337	552.720	- 12.670	540.050

Conto economico consolidato delle Amministrazioni locali

(in miliardi di lire)

V O C I	1993	1994	1995	1996	Variazioni %	
					1995 su 1994	1996 su 1995
USCITE						
Consumi collettivi	117.776	129.385	132.503	140.268	2,4	5,9
Redditi da lavoro dipendente	72.174	81.168	83.083	86.619	2,4	4,3
Consumi intermedi	47.620	50.222	51.625	56.054	2,8	8,6
Ammortamenti	3.897	4.217	4.578	4.980	8,6	8,8
Imposte indirette	—	—	—	—	—	—
Risultato netto di gestione	1.714	2.145	2.286	2.725	6,6	19,2
Vendita di beni e servizi(-)	7.629	8.367	9.069	10.110	8,4	11,5
Contributi alla produzione	11.449	11.077	10.523	11.902	— 5,0	13,1
Imposte dirette	519	571	630	653	10,3	3,7
Prestazioni sociali	37.079	35.529	35.265	37.370	— 0,7	6,0
Trasferimenti ad enti pubblici	725	806	756	488	— 6,2	— 35,4
Trasf. a istituzioni sociali private	3.515	3.507	3.908	3.810	11,4	— 2,5
Aiuti internazionali	—	—	—	—	—	—
Trasferimenti diversi	4.647	5.122	5.176	5.523	1,1	6,7
Altre uscite correnti	452	473	483	520	2,1	7,7
USCITE CORRENTI AL NETTO INTERESSI	176.162	186.470	189.244	200.534	1,5	6,0
Interessi passivi	10.248	11.960	12.725	13.767	6,4	8,2
TOTALE USCITE CORRENTI	186.410	198.430	201.969	214.301	1,8	6,1
Investimenti e acquisti di terreni	27.494	26.212	27.280	30.533	4,1	11,9
Contributi agli investimenti	8.298	8.162	8.091	8.977	— 0,9	11,0
di cui: ad enti pubblici	—	—	—	—	—	—
Altri trasferimenti in c/capitale	661	769	713	773	— 7,3	8,4
TOTALE USCITE IN CONTO CAPITALE	36.453	35.143	36.084	40.283	2,7	11,6
TOTALE USCITE AL NETTO INTERESSI	212.615	221.613	225.328	240.817	1,7	6,9
TOTALE USCITE COMPLESSIVE	222.863	233.573	238.053	254.584	1,9	6,9
ENTRATE						
Risultato lordo di gestione	5.611	6.362	6.864	7.705	7,9	12,3
Interessi attivi	1.071	1.053	1.075	1.313	2,1	22,1
Imposte indirette	19.693	27.872	28.809	38.651	3,4	34,2
Imposte dirette	21.679	21.887	22.695	23.604	3,7	4,0
Contributi sociali effettivi	119	115	119	121	3,5	1,7
Contributi sociali figurativi	1.240	1.358	1.384	1.385	1,9	0,1
Trasferimenti da enti pubblici	128.244	133.117	133.290	142.132	0,1	6,6
Aiuti internazionali	387	403	410	494	1,7	20,5
Trasferimenti diversi	18.054	19.430	21.939	22.842	12,9	4,1
Altre entrate correnti	1.427	1.633	2.946	3.343	80,4	13,5
TOTALE ENTRATE CORRENTI	197.525	213.230	219.531	241.590	3,0	10,0
Contributi agli investimenti	18.652	13.365	15.138	15.538	13,3	2,6
Imposte in conto capitale	391	127	127	147	—	15,7
Altri trasferimenti in c/capitale	680	575	849	948	47,7	11,7
TOTALE ENTRATE IN C/CAPITALE	19.723	14.067	16.114	16.633	14,6	3,2
TOTALE ENTRATE COMPLESSIVE	217.248	227.297	235.645	258.223	3,7	9,6
Saldo corrente al netto interessi	21.363	26.760	30.287	41.056		
Risparmio o disavanzo	11.115	14.800	17.562	27.289		
Saldo generale al netto interessi	4.633	5.684	10.317	17.406		
Indebitamento (-) o Accreditamento (+)	— 5.615	— 6.276	— 2.408	3.639		

Conto economico consolidato delle Unità Sanitarie Locali
(in miliardi di lire)

V O C I	1993	1994	1995	1996	Variazioni %	
					1995 su 1994	1996 su 1995
USCITE						
Consumi collettivi	53.727	55.175	54.980	57.684	- 0,4	4,9
Redditi da lavoro dipendente	35.274	35.996	36.667	38.480	1,9	4,9
Consumi intermedi	17.817	18.511	17.896	18.790	- 3,3	5,0
Ammortamenti	1.384	1.498	1.626	1.769	8,5	8,8
Imposte indirette	—	—	—	—	—	—
Risultato netto di gestione	779	1.026	1.065	1.387	3,8	30,2
Vendita di beni e servizi (-)	1.527	1.856	2.274	2.742	22,5	20,6
Contributi alla produzione	—	—	—	—	—	—
Imposte dirette	60	63	64	70	1,6	9,4
Prestazioni sociali	34.823	33.114	32.608	34.706	- 1,5	6,4
Trasferimenti ad enti pubblici	3.758	3.952	3.954	4.175	0,1	5,6
Trasf. a istituzioni soc. private	30	32	25	25	- 21,9	—
Aiuti internazionali	—	—	—	—	—	—
Trasferimenti diversi	993	827	618	636	- 25,3	2,9
Altre uscite correnti	184	189	182	190	- 3,7	4,4
USCITE CORRENTI AL NETTO INTERESSI	93.575	93.352	92.431	97.486	- 1,0	5,5
Interessi passivi	909	1.250	741	290	- 40,7	- 60,9
TOTALE USCITE CORRENTI	94.484	94.602	93.172	97.776	- 1,5	4,9
Investimenti e acquisti di terreni	1.685	1.401	1.514	1.778	8,1	17,4
Contributi agli investimenti	—	—	—	—	—	—
di cui: ad enti pubblici	—	—	—	—	—	—
Altri trasferimenti in c/capitale	—	—	—	—	—	—
TOTALE USCITE IN CONTO CAPITALE	1.685	1.401	1.514	1.778	8,1	17,4
TOTALE USCITE AL NETTO INTERESSI	95.260	94.753	93.945	99.264	- 0,9	5,7
TOTALE USCITE COMPLESSIVE	96.169	96.003	94.686	99.554	- 1,4	5,1
ENTRATE						
Risultato lordo di gestione	2.163	2.524	2.691	3.156	- 6,6	17,3
Interessi attivi	6	9	8	9	- 11,1	12,5
Imposte indirette	—	—	—	—	—	—
Imposte dirette	—	—	—	—	—	—
Contributi sociali effettivi	—	—	—	—	—	—
Contributi sociali figurativi	183	220	195	203	- 11,4	4,1
Trasferimenti da enti pubblici	89.621	91.050	80.964	93.914	- 11,1	16,0
Aiuti internazionali	—	—	—	—	—	—
Trasferimenti diversi	92	104	94	95	- 9,6	1,1
Altre entrate correnti	249	311	329	340	5,8	3,3
TOTALE ENTRATE CORRENTI	92.314	94.218	84.281	97.717	- 10,5	15,9
Contributi agli investimenti	1.490	1.209	945	1.288	- 21,8	36,3
Imposte in conto capitale	—	—	—	—	—	—
Altri trasferimenti in c/capitale	6.097	8.260	5.190	442	- 37,2	- 91,5
TOTALE ENTRATE IN C/CAPITALE	7.587	9.469	6.135	1.730	- 35,2	- 71,8
TOTALE ENTRATE COMPLESSIVE	99.901	103.687	90.416	99.447	- 12,8	10,0
Saldo corrente al netto interessi	- 1.261	866	- 8.150	231	—	—
Risparmio o disavanzo	- 2.170	- 384	- 8.891	- 59	—	—
Saldo generale al netto interessi	4.641	8.934	- 3.529	183	—	—
Indebitamento (-) o Accredito. (+)	3.732	7.684	- 4.270	- 107	—	—

Conto economico consolidato degli Enti di Previdenza
(in miliardi di lire)

V O C I	1993	1994	1995	1996	Variazioni %	
					1995 su 1994	1996 su 1995
USCITE						
Consumi collettivi	7.111	7.262	6.823	7.259	- 6,0	6,4
Redditi da lavoro dipendente	4.226	4.126	4.327	4.700	4,9	8,6
Consumi intermedi	2.944	3.162	2.497	2.542	- 21,0	1,8
Ammortamenti	304	329	357	388	8,5	8,7
Imposte indirette	—	—	—	—	—	—
Risultato netto di gestione	1.345	1.273	1.348	1.364	5,9	1,2
Vendita di beni e servizi (-)	1.708	1.628	1.706	1.735	4,8	1,7
Contributi alla produzione	—	—	—	—	—	—
Imposte dirette	1.502	1.874	1.684	1.778	- 10,1	5,6
Prestazioni sociali	216.483	229.608	243.933	297.939	6,2	22,1
Trasferimenti ad enti pubblici	51.303	50.700	54.620	56.731	7,7	3,9
Trasf. a istituzioni soc. private	432	447	454	416	1,6	- 8,4
Aiuti internazionali	—	—	—	—	—	—
Trasferimenti diversi	247	188	237	229	26,1	- 3,4
Altre uscite correnti	25	21	21	21	—	—
USCITE CORRENTI AL NETTO INTERESSI	277.103	290.100	307.772	364.373	6,1	18,4
Interessi passivi	416	445	713	504	60,2	- 29,3
TOTALE USCITE CORRENTI	277.519	290.545	308.485	364.877	6,2	18,3
Investimenti e acquisti di terreni	2.202	1.416	1.986	1.994	40,3	0,4
Contributi agli investimenti di cui: ad enti pubblici	—	—	—	—	—	—
Altri trasferimenti in c/capitale	—	—	—	—	—	—
TOTALE USCITE IN CONTO CAPITALE	2.202	1.416	1.986	1.994	40,3	0,4
TOTALE USCITE AL NETTO INTERESSI	279.305	291.516	309.758	366.367	6,3	18,3
TOTALE USCITE COMPLESSIVE	279.721	291.961	310.471	366.871	6,3	18,2
ENTRATE						
Risultato lordo di gestione	1.649	1.602	1.705	1.752	6,4	2,8
Interessi attivi	5.432	4.829	5.151	4.939	6,7	- 4,1
Imposte indirette	—	—	—	—	—	—
Imposte dirette	—	—	—	—	—	—
Contributi sociali effettivi	207.363	207.959	224.772	273.802	8,1	21,8
Contributi sociali figurativi	776	781	771	760	- 1,3	- 1,4
Trasferimenti da enti pubblici	63.644	74.625	72.413	79.590	- 3,0	9,9
Aiuti internazionali	—	—	—	—	—	—
Trasferimenti diversi	4.164	4.697	2.869	2.474	- 38,9	- 13,8
Altre entrate correnti	—	—	—	—	—	—
TOTALE ENTRATE CORRENTI	283.028	294.493	307.681	363.317	4,5	18,1
Contributi agli investimenti	—	—	—	—	—	—
Imposte in conto capitale	—	—	—	—	—	—
Altri trasferimenti in c/capitale	—	—	—	—	—	—
TOTALE ENTRATE IN C/CAPITALE	—	—	—	—	—	—
TOTALE ENTRATE COMPLESSIVE	283.028	294.493	307.681	363.317	4,5	18,1
Saldo corrente al netto interessi	5.925	4.393	- 91	- 1.056	—	—
Risparmio o disavanzo	5.509	3.948	- 804	- 1.560	—	—
Saldo generale al netto interessi	3.723	2.977	- 2.077	- 3.050	—	—
Indebitamento (-) o Accredit. (+)	3.307	2.532	- 2.790	- 3.554	—	—

Conto economico consolidato della Previdenza - Totale istituzioni^(a)
(in miliardi di lire)

V O C I	1993	1994	1995	1996	Variazioni %	
					1995 su 1994	1996 su 1995
ENTRATE						
CONTRIBUTI SOCIALI ^(b)	221.553	224.207	240.862	259.617	7,4	7,8
Dei datori di lavoro	163.635	165.875	177.773	189.929	7,2	6,8
Effettivi	107.057	108.139	117.442	153.091	8,6	30,4
Figurativi	56.578	57.736	60.331	36.838	4,5	- 38,9
Dei lavoratori	57.918	58.332	63.089	69.688	8,2	10,5
Dipendenti	40.224	40.663	43.741	49.197	7,6	12,5
Indipendenti	17.694	17.669	19.348	20.491	9,5	5,9
CONTRIBUZIONI DIVERSE	67.146	83.635	77.499	80.908	- 7,3	4,4
Amministrazione centrale ^(c)	62.869	78.713	74.495	78.323	- 5,4	5,1
Amministrazione locale	50	113	47	54	- 58,4	14,9
Imprese	3.697	4.307	2.285	1.598	- 46,9	- 30,1
Famiglie	530	502	672	933	33,9	38,8
REDDITI DA CAPITALE	5.432	4.829	5.151	4.939	6,7	- 4,1
ALTRE ENTRATE	1.649	1.602	1.705	1.752	6,4	2,8
TOTALE ENTRATE CORRENTI	295.780	314.273	325.217	347.216	3,5	6,8
USCITE						
PRESTAZIONI	263.614	280.765	296.596	319.693	5,6	7,8
Prestazioni sociali	263.614	280.765	296.596	319.693	5,6	7,8
In denaro	263.614	280.765	296.596	319.693	5,6	7,8
CONTRIBUZIONI DIVERSE	7.846	9.156	7.521	6.148	- 17,9	- 18,3
Amministrazione centrale	1.172	1.768	1.405	1.471	- 20,5	4,7
Amministrazione locale	—	—	—	—	—	—
Enti di previdenza	5.870	6.702	5.336	3.966	- 20,4	- 25,7
Imprese	29	54	71	54	31,5	- 23,9
Famiglie	343	185	255	241	37,8	- 5,5
Istituzioni sociali varie	432	447	454	416	1,6	- 8,4
SERVIZI AMMINISTRATIVI	7.252	7.395	7.000	6.977	- 5,3	- 0,3
Redditi da lavoro dipendente	4.397	4.269	4.439	4.484	4,0	1,0
Consumi intermedi	2.914	3.152	2.562	2.476	- 18,7	- 3,4
Ammortamenti	304	329	357	388	8,5	8,7
Risultato netto di gestione	1.345	1.273	1.348	1.364	5,9	1,2
meno: Produzione servizi vendibili	- 1.708	- 1.628	- 1.706	- 1.735	4,8	1,7
ALTRE USCITE	1.943	2.340	2.418	2.303	3,3	- 4,8
di cui: interessi passivi	416	445	713	504	60,2	- 29,3
TOTALE USCITE CORRENTI	280.655	299.656	313.535	335.121	4,6	6,9
SALDO^(d)	15.125	14.617	11.682	12.095		

(a) Comprende tutti i settori istituzionali pubblici e privati.

(b) I contributi sociali sono indicati al netto degli sgravi contributivi. I minori contributi incassati a questo titolo sono stati pari a miliardi: 9.388 nel 1993, 7.969 nel 1994, 6.396 nel 1995 e 5.412 nel 1996.

(c) Comprende le anticipazioni di tesoreria (che sono state pari a miliardi: 18.327 nel 1993, 25.272 nel 1994, 14.196 nel 1995 e 24.492 nel 1996) e i trasferimenti dello Stato e dell'Agenzia per lo Sviluppo del Mezzogiorno agli Enti di previdenza a copertura dei minori contributi da questi riscossi a seguito degli sgravi contributivi; tali trasferimenti sono stati pari a miliardi: 8.506 nel 1993, 7.521 nel 1994, 11.408 nel 1995 e 8.232 nel 1996.

(d) Comprende la variazione dei fondi di quiescenza pari a miliardi: 10.680 nel 1993, 8.709 nel 1994, 11.768 nel 1995 e 13.107 nel 1996.

Conto economico consolidato della Previdenza - Istituzioni delle Amministrazioni pubbliche
(in miliardi di lire)

V O C I	1993	1994	1995	1996	Variazioni %	
					1995 su 1994	1996 su 1995
ENTRATE						
CONTRIBUTI SOCIALI(a)	191.992	196.541	211.263	227.991	7,5	7,9
Dei datori di lavoro	134.626	138.482	148.470	158.580	7,2	6,8
Effettivi	106.827	107.904	117.196	152.814	8,6	30,4
Figurativi	27.799	30.588	31.274	5.766	2,2	- 81,6
Dei lavoratori	57.366	58.049	62.793	69.411	8,2	10,5
Dipendenti	39.672	40.380	43.445	48.920	7,6	12,6
Indipendenti	17.694	17.669	19.348	20.491	9,5	5,9
CONTRIBUZIONI DIVERSE	65.003	79.733	75.935	80.871	- 4,8	6,5
Amministrazione centrale(b)	60.784	74.854	72.975	78.323	- 2,5	7,3
Amministrazione locale	50	113	47	54	- 58,4	14,9
Imprese	3.639	4.264	2.241	1.561	- 47,4	- 30,3
Famiglie	530	502	672	933	33,9	38,8
REDDITI DA CAPITALE	5.432	4.829	5.151	4.939	6,7	- 4,1
ALTRE ENTRATE	1.649	1.602	1.705	1.752	6,4	2,8
TOTALE ENTRATE CORRENTI	264.076	282.705	294.054	315.553	4,0	7,3
USCITE						
PRESTAZIONI	244.963	262.043	279.011	301.451	6,5	8,0
Prestazioni sociali	244.963	262.043	279.011	301.451	6,5	8,0
In denaro	244.963	262.043	279.011	301.451	6,5	8,0
CONTRIBUZIONI DIVERSE	5.761	6.234	6.001	6.148	- 3,7	2,4
Amministrazione centrale	1.172	1.768	1.405	1.471	- 20,5	4,7
Amministrazione locale	—	—	—	—	—	—
Enti di previdenza	3.785	3.780	3.816	3.966	1,0	3,9
Imprese	29	54	71	54	31,5	- 23,9
Famiglie	343	185	255	241	37,8	- 5,5
Istituzioni sociali varie	432	447	454	416	1,6	- 8,4
SERVIZI AMMINISTRATIVI	7.194	7.352	6.956	6.940	- 5,4	- 0,2
Redditi da lavoro dipendente	4.357	4.240	4.409	4.459	4,0	1,1
Consumi intermedi	2.896	3.138	2.548	2.464	- 18,8	- 3,3
Ammortamenti	304	329	357	388	8,5	8,7
Risultato netto di gestione	1.345	1.273	1.348	1.364	5,9	1,2
meno: Produzione servizi vendibili	- 1.708	- 1.628	- 1.706	- 1.735	4,8	1,7
ALTRE USCITE	1.943	2.340	2.418	2.303	3,3	- 4,8
di cui: interessi passivi	416	445	713	504	60,2	- 29,3
TOTALE USCITE CORRENTI	259.861	277.969	294.386	316.842	5,9	7,6
SALDO	4.215	4.736	- 332	- 1.289		

(a) Cfr. nota (b) pagina precedente.
(b) Cfr. nota (c) pagina precedente.

Conto economico consolidato della Sanità (a) - Istituzioni delle Amministrazioni pubbliche
(in miliardi di lire)

V O C I	1993	1994	1995	1996	Variazioni %	
					1995 su 1994	1996 su 1995
ENTRATE						
CONTRIBUTI SOCIALI EFFETTIVI	48.623	47.726	51.682	54.181	8,3	4,8
Dei datori di lavoro	34.766	34.103	35.414	37.564	3,8	6,1
Dei lavoratori	13.857	13.623	16.268	16.617	19,4	2,1
Dipendenti	4.377	4.936	5.362	5.671	8,6	5,8
Indipendenti	9.480	8.687	10.906	10.946	25,5	0,4
CONTRIBUZIONI DIVERSE	41.309	47.015	35.345	42.436	- 24,8	20,1
Amministrazione centrale (b)	38.741	45.264	33.396	40.562	- 26,2	21,5
Amministrazione locale	678	644	643	527	- 0,2	- 18,0
Enti di previdenza	—	—	—	—	—	—
Imprese	930	980	1.191	1.232	21,5	3,4
Famiglie	960	127	115	115	- 9,4	—
REDDITI DA CAPITALE	24	31	30	34	- 3,2	13,3
ALTRE ENTRATE	2.576	3.037	3.254	3.763	7,1	15,6
TOTALE ENTRATE CORRENTI	92.532	97.809	90.311	100.414	- 7,7	11,2
USCITE						
PRESTAZIONI	86.692	86.425	85.813	90.381	- 0,7	5,3
Prestazioni sociali	35.271	33.579	32.951	34.930	- 1,9	6,0
In natura	35.271	33.579	32.951	34.930	- 1,9	6,0
Prestazioni di servizi sociali	51.421	52.846	52.862	55.451	—	4,9
Redditi da lavoro dipendente	33.743	34.520	35.215	36.946	2,0	4,9
Consumi intermedi	17.034	17.640	17.208	18.063	- 2,4	5,0
Ammortamenti	1.518	1.643	1.783	1.939	8,5	8,7
Risultato netto di gestione	796	1.064	1.118	1.459	5,1	30,5
meno: Produzione servizi vendibili	- 1.670	- 2.021	- 2.462	- 2.956	21,8	20,1
CONTRIBUZIONI DIVERSE	1.735	1.675	1.381	1.530	- 17,6	10,8
Amministrazione centrale	2	2	2	2	—	—
Amministrazione locale	683	772	694	823	- 10,1	18,6
Enti di previdenza	—	—	—	—	—	—
Imprese	717	583	438	457	- 24,9	4,3
Famiglie	276	254	180	179	- 29,1	- 0,6
Istituzioni sociali varie	31	33	35	38	6,1	8,6
Resto del Mondo	26	31	32	31	3,2	- 3,1
SERVIZI AMMINISTRATIVI	5.941	6.059	5.831	6.124	- 3,8	5,0
Redditi da lavoro dipendente	3.662	3.704	3.743	3.927	1,1	4,9
Consumi intermedi	2.279	2.355	2.088	2.197	- 11,3	5,2
ALTRE USCITE	1.231	1.572	1.041	603	- 33,8	- 42,1
di cui: interessi passivi	944	1.276	753	298	- 41,0	- 60,4
TOTALE USCITE CORRENTI	95.599	95.731	94.066	98.638	- 1,7	- 4,9
SALDO	- 3.067	2.078	- 3.755	1.776		

(a) Nell'ambito della protezione sociale l'attività sanitaria è solo delle istituzioni delle Amministrazioni pubbliche.

(b) I trasferimenti effettuati dallo Stato all'INPS a copertura dei minori contributi da questo riscossi a seguito della fiscalizzazione sono stati pari a miliardi: 2.207 nel 1993, 232 nel 1994, 0 nel 1995 e nel 1996.

Conto economico consolidato dell'Assistenza - Totale istituzioni (a)
(in miliardi di lire)

V O C I	1993	1994	1995	1996	Variazioni %	
					1995 su 1994	1996 su 1995
ENTRATE						
CONTRIBUTI SOCIALI FIGURATIVI	4.648	4.700	4.764	4.949	1,4	3,9
Dei datori di lavoro	4.648	4.700	4.764	4.949	1,4	3,9
CONTRIBUZIONI DIVERSE	28.479	29.899	30.253	30.692	1,2	1,5
Amministrazione centrale	17.347	17.929	18.336	18.511	2,3	1,0
Amministrazione locale	5.916	6.162	6.446	6.499	4,6	0,8
Enti di previdenza	4.957	5.548	5.221	5.437	- 5,9	4,1
Imprese	8	8	8	9	-	12,5
Famiglie	251	252	242	236	- 4,0	- 2,5
REDDITI DA CAPITALE	96	93	91	94	- 2,2	3,3
ALTRE ENTRATE	143	154	167	182	8,4	9,0
TOTALE ENTRATE CORRENTI	33.366	34.846	35.275	35.917	1,2	1,8
USCITE						
PRESTAZIONI	32.214	33.667	34.258	34.905	1,8	1,9
Prestazioni sociali	27.287	28.542	28.920	29.391	1,3	1,6
In denaro	21.956	23.071	23.372	23.752	1,3	1,6
In natura	5.331	5.471	5.548	5.639	1,4	1,6
Prestazioni di servizi sociali	4.927	5.125	5.338	5.514	4,2	3,3
Redditi da lavoro dipendente	4.438	4.398	4.579	4.774	4,1	4,3
Consumi intermedi	2.378	2.654	2.737	2.782	3,1	1,6
Ammortamenti	140	151	164	178	8,6	8,5
meno: produzione servizi vendibili	- 2.029	- 2.078	- 2.142	- 2.220	3,1	3,6
CONTRIBUZIONI DIVERSE	54	113	56	58	- 50,4	3,6
Amministrazione centrale	-	-	-	-	-	-
Amministrazione locale	47	44	54	51	22,7	- 5,6
Enti di previdenza	7	69	2	7	- 97,1	250,0
Imprese	-	-	-	-	-	-
Famiglie	-	-	-	-	-	-
Istituzioni sociali varie	-	-	-	-	-	-
SERVIZI AMMINISTRATIVI	600	582	586	619	0,7	5,6
Redditi da lavoro dipendente	381	359	370	391	3,1	5,7
Consumi intermedi	219	223	216	228	- 3,1	5,6
ALTRE USCITE	145	149	154	157	3,4	1,9
di cui: interessi passivi	80	82	83	86	1,2	3,6
TOTALE USCITE CORRENTI	33.013	34.511	35.054	35.739	1,6	2,0
SALDO	353	335	221	178		

(a) Comprende tutti i settori istituzionali pubblici e privati.

Conto economico consolidato dell'Assistenza – Istituzioni delle Amministrazioni pubbliche
(in miliardi di lire)

V O C I	1993	1994	1995	1996	Variazioni %	
					1995 su 1994	1996 su 1995
ENTRATE						
CONTRIBUZIONI DIVERSE	28.440	29.858	30.210	30.645	1,2	1,4
Amministrazione centrale	17.346	17.928	18.335	18.510	2,3	1,0
Amministrazione locale	5.886	6.130	6.412	6.462	4,6	0,8
Enti di previdenza	4.957	5.548	5.221	5.437	— 5,9	4,1
Imprese	—	—	—	—	—	—
Famiglie	251	252	242	236	— 4,0	— 2,5
REDDITI DA CAPITALE	68	65	62	65	— 4,6	4,8
ALTRE ENTRATE	143	154	167	182	8,4	9,0
TOTALE ENTRATE CORRENTI . . .	28.651	30.077	30.439	30.892	1,2	1,5
USCITE						
PRESTAZIONI	26.494	27.877	28.388	28.859	1,8	1,7
Prestazioni sociali	22.639	23.842	24.156	24.442	1,3	1,2
In denaro	21.956	23.071	23.372	23.752	1,3	1,6
In natura	683	771	784	690	1,7	— 12,0
Prestazioni servizi sociali	3.855	4.035	4.232	4.417	4,9	4,4
Redditi da lavoro dipendente	3.594	3.556	3.707	3.893	4,2	5,0
Consumi intermedi	1.427	1.662	1.740	1.774	4,7	2,0
Ammortamenti	140	151	164	178	8,6	8,5
meno: produzione servizi vendibili	— 1.306	— 1.334	— 1.379	— 1.428	3,4	3,6
CONTRIBUZIONI DIVERSE	1.234	1.318	1.295	1.303	— 1,7	0,6
Amministrazione centrale	—	—	—	—	—	—
Amministrazione locale	47	44	54	51	22,7	— 5,6
Enti di previdenza	7	69	2	7	— 97,1	250,0
Imprese	—	—	—	—	—	—
Famiglie	—	—	—	—	—	—
Istituzioni sociali varie	1.180	1.205	1.239	1.245	2,8	0,5
SERVIZI AMMINISTRATIVI	592	574	578	610	0,7	5,5
Redditi da lavoro dipendente	375	353	364	384	3,1	5,5
Consumi intermedi	217	221	214	226	— 3,2	5,6
ALTRE USCITE	78	81	84	85	3,7	1,2
di cui: interessi passivi	48	49	49	51	—	4,1
TOTALE USCITE CORRENTI . . .	28.398	29.850	30.345	30.857	1,7	1,7
SALDO	253	227	94	35		

Transazioni

(in miliardi)

A G G R E G A T I	1970	1971	1972	1973	1974
<i>Entrate</i>					
<i>Operazioni correnti</i>	12.785	14.483	16.534	19.504	27.966
Esportazioni di beni e servizi	10.028	11.186	12.733	15.212	22.877
– beni fob	8.290	9.395	10.889	13.009	19.895
– servizi	1.738	1.791	1.844	2.203	2.982
Consumi finali nel Paese dei non residenti	1.065	1.227	1.442	1.618	1.796
Redditi	998	1.125	1.243	1.490	2.185
– da lavoro dipendente	423	464	501	478	441
– da capitale e impresa	575	661	742	1.012	1.744
Contributi alla produzione della U.E.	44	199	323	399	290
Trasferimenti e operazioni di assicurazione danni	650	746	793	785	818
<i>Operazioni in conto capitale</i>	6	– 7	– 29	– 40	– 30
TOTALE	12.791	14.476	16.505	19.464	27.936
<i>Uscite</i>					
<i>Operazioni correnti</i>	12.251	13.459	15.345	21.123	33.284
Importazioni di beni e servizi	10.468	11.285	13.005	17.994	29.056
– beni cif	9.554	10.324	11.888	16.554	27.008
– servizi	914	961	1.117	1.440	2.048
Consumi finali all'estero dei residenti	495	557	520	669	627
Redditi	711	807	943	1.347	2.468
– da lavoro dipendente	66	67	74	102	129
– da capitale e impresa	645	740	869	1.245	2.339
Imposte indirette versate alla U.E.	4	166	229	258	325
Trasferimenti e operazioni di assicurazione danni	573	644	648	855	808
<i>Operazioni in conto capitale</i>	29	26	27	29	62
TOTALE	12.280	13.485	15.372	21.152	33.346
<i>Sal</i>					
<i>Operazioni correnti</i>	534	1.024	1.189	– 1.619	– 5.318
Beni e servizi	– 440	– 99	– 272	– 2.782	– 6.179
Consumi	570	670	922	949	1.169
Redditi	287	318	300	143	– 283
Imposte indirette nette	40	33	94	141	– 35
Trasferimenti	77	102	145	– 70	10
<i>Operazioni in conto capitale</i>	– 23	– 33	– 56	– 69	– 92
TOTALE	511	991	1.133	– 1.688	– 5.410

internazionali

di lire)

1975	1976	1977	1978	1979	1980	1981	1982
<i>del Paese</i>							
31.822	42.341	54.696	65.636	84.442	96.810	123.516	142.788
26.370	35.920	45.631	54.042	68.163	76.636	99.283	113.070
22.940	31.247	40.087	47.612	60.103	66.980	87.867	99.730
3.430	4.673	5.544	6.430	8.060	9.656	11.416	13.340
2.182	2.687	4.233	5.360	6.864	7.713	8.366	10.961
1.685	1.752	2.331	3.253	4.894	6.623	8.987	10.410
605	657	1.088	1.490	1.807	2.012	2.298	2.689
1.080	1.095	1.243	1.763	3.087	4.611	6.689	7.721
554	730	796	710	1.552	2.282	2.467	3.160
1.031	1.252	1.705	2.271	2.969	3.556	4.413	5.187
— 50	43	— 13	— 36	94	315	290	501
31.772	42.384	54.683	65.600	84.536	97.125	123.806	143.289
<i>del Paese</i>							
32.189	44.620	52.497	60.382	79.482	105.867	134.547	152.548
28.043	39.964	46.678	52.605	70.374	93.521	115.463	128.913
25.502	37.102	42.926	48.449	65.298	87.139	107.716	119.090
2.541	2.862	3.752	4.156	5.076	6.382	7.747	9.823
677	735	987	1.231	1.450	1.902	2.048	2.463
2.133	2.308	2.574	3.242	3.923	5.662	10.985	13.931
162	173	214	258	281	355	495	690
1.971	2.135	2.360	2.984	3.642	5.307	10.490	13.241
349	550	920	1.108	1.891	2.324	3.072	3.559
987	1.063	1.338	2.196	1.844	2.458	2.979	3.682
87	84	100	91	176	146	137	168
32.276	44.704	52.597	60.473	79.658	106.013	134.684	152.716
<i>di</i>							
— 367	— 2.279	— 2.199	— 5.254	— 4.960	— 9.057	— 11.031	— 9.760
— 1.673	— 4.044	— 1.047	— 1.437	— 2.211	— 16.885	— 16.180	— 15.843
1.505	1.952	3.246	4.129	5.414	5.811	6.318	8.498
— 448	— 556	— 243	— 11	— 971	— 961	— 1.998	— 3.521
205	180	— 124	— 398	— 339	— 42	— 605	— 399
44	189	367	75	1.125	1.098	1.434	1.505
— 137	— 41	— 113	— 127	— 82	— 169	— 153	— 333
— 504	— 2.320	— 2.086	— 5.127	— 4.878	— 8.888	— 10.878	— 9.427

Transazioni

(in miliardi)

A G G R E G A T I	1983	1984	1985	1986	1987
					<i>Entrate</i>
<i>Operazioni correnti</i>	158.455	187.977	210.827	205.555	216.715
Esportazioni di beni e servizi	125.701	149.487	168.696	166.094	174.945
– beni fob	110.756	131.047	146.098	144.778	151.219
– servizi	14.945	18.440	22.598	21.316	23.726
Consumi finali nel Paese dei non residenti	13.194	14.574	16.152	14.973	16.071
Redditi	9.254	11.760	13.292	12.270	11.967
– da lavoro dipendente	2.872	3.224	3.527	4.070	3.521
– da capitale e impresa	6.382	8.536	9.765	8.200	8.446
Contributi alla produzione della U.E.	4.400	5.131	4.947	4.600	5.893
Trasferimenti e operazioni di assicurazione danni	5.906	7.025	7.740	7.618	7.839
<i>Operazioni in conto capitale</i>	553	761	783	904	1.066
TOTALE	159.008	188.738	211.610	206.459	217.781
					<i>Uscite</i>
<i>Operazioni correnti</i>	157.312	193.552	218.911	202.408	219.903
Importazioni di beni e servizi	133.172	163.662	184.639	164.032	179.743
– beni cif	122.255	150.581	168.440	149.070	163.182
– servizi	10.917	13.081	16.199	14.962	16.561
Consumi finali all'estero dei residenti	2.583	3.367	4.029	4.704	6.310
Redditi	13.312	16.535	18.739	18.852	18.600
– da lavoro dipendente	752	865	1.136	1.104	1.369
– da capitale e impresa	12.560	15.670	17.603	17.748	17.231
Imposte indirette versate alla U.E.	4.097	4.814	4.975	7.328	7.901
Trasferimenti e operazioni di assicurazione danni	4.148	5.174	6.529	7.492	7.349
<i>Operazioni in conto capitale</i>	246	241	314	1.030	748
TOTALE	157.558	193.793	219.225	203.438	220.651
					<i>Sal</i>
<i>Operazioni correnti</i>	1.143	– 5.575	– 8.084	3.147	– 3.188
Beni e servizi	– 7.471	– 14.175	– 15.943	2.062	– 4.798
Consumi	10.611	11.207	12.123	10.269	9.761
Redditi	– 4.058	– 4.775	– 5.447	– 6.582	– 6.633
Imposte indirette nette	303	317	– 28	– 2.728	– 2.008
Trasferimenti	1.758	1.851	1.211	126	490
<i>Operazioni in conto capitale</i>	307	520	469	– 126	318
TOTALE	1.450	– 5.055	– 7.615	3.021	– 2.870

internazionali

di lire)

1988	1989	1990	1991	1992	1993	1994	1995	1996
<i>del Paese</i>								
237.688	276.248	303.563	317.219	348.217	425.181	466.044	566.583	578.001
191.014	221.965	243.198	248.371	267.164	320.855	361.600	444.747	452.277
166.769	193.037	205.581	212.575	223.879	271.090	313.340	387.380	392.883
24.245	28.928	37.617	35.796	43.285	49.765	48.260	57.367	59.394
16.481	16.472	19.466	23.057	28.351	34.631	38.315	44.724	44.041
14.453	20.049	23.329	26.502	34.136	48.057	46.355	55.657	59.574
4.062	4.903	4.507	3.347	2.713	3.097	2.891	2.751	2.814
10.391	15.146	18.822	23.155	31.423	44.960	43.464	52.906	56.760
6.761	7.232	6.409	8.428	8.145	8.520	6.636	6.886	8.542
8.979	10.530	11.161	10.861	10.421	13.118	13.138	14.569	13.567
1.637	1.902	1.545	1.581	2.196	3.870	2.786	3.812	1.111
239.325	278.150	305.108	318.800	350.413	429.051	468.830	570.395	579.112
<i>del Paese</i>								
246.686	293.714	324.848	347.287	384.411	409.959	443.471	523.636	513.475
198.037	231.026	250.301	256.380	273.287	280.174	319.148	392.524	375.281
180.930	210.821	219.753	228.191	235.384	236.618	276.062	340.396	323.780
17.107	20.205	30.548	28.189	37.903	43.556	43.086	52.128	51.501
8.270	9.316	11.891	14.506	22.360	22.151	19.554	20.413	20.745
22.010	30.485	41.267	48.676	60.403	74.523	73.697	81.526	83.790
1.991	3.621	4.371	3.077	2.619	3.197	2.701	1.604	2.580
20.019	26.864	36.896	45.599	57.784	71.326	70.996	79.922	81.210
8.747	8.597	9.473	11.530	11.204	11.483	11.981	11.691	12.041
9.622	14.290	11.916	16.195	17.157	21.628	19.091	17.482	21.618
899	641	638	850	1.238	1.272	1.030	1.101	963
247.585	294.355	325.486	348.137	385.649	411.231	444.501	524.737	514.438
<i>di</i>								
- 8.998	- 17.466	- 21.285	- 30.068	- 36.194	15.222	22.573	42.947	64.526
- 7.023	- 9.061	- 7.103	- 8.009	- 6.123	40.681	42.452	52.223	76.996
8.211	7.156	7.575	8.551	5.991	12.480	18.761	24.311	23.296
- 7.557	- 10.436	- 17.938	- 22.174	- 26.267	- 26.466	- 27.342	- 25.869	- 24.216
- 1.986	- 1.365	- 3.064	- 3.102	- 3.059	- 2.963	- 5.345	- 4.805	- 3.499
- 643	- 3.760	- 755	- 5.334	- 6.736	- 8.510	- 5.953	- 2.913	- 8.051
738	1.261	907	731	958	2.598	1.756	2.711	148
- 8.260	- 16.205	- 20.378	- 29.337	- 35.236	17.820	24.329	45.658	64.674

Composizione degli scambi di merci con l'estero per gruppi merceologici

(in miliardi di lire correnti)

GRUPPI MERCEOLOGICI	1990	1991	1992	1993	1994	1995	1996
IMPORTAZIONI							
Prodotti dell'agricoltura e della silvicoltura . . .	8.214	9.430	8.949	9.326	10.624	13.114	11.983
Prodotti degli allevamenti zootecnici, della pesca e della caccia	6.259	6.544	6.685	6.811	7.656	8.300	7.669
Prodotti delle industrie estrattive	23.253	22.780	20.959	23.761	24.364	28.054	29.618
di cui: - Carbon fossile	1.391	1.451	1.240	1.205	1.357	1.739	1.494
- Oli greggi di petrolio	14.550	13.324	12.557	13.937	13.801	14.826	17.383
Prodotti alimentari ed affini	15.790	16.951	16.842	18.393	20.800	23.109	22.320
Prodotti tessili ed abbigliamento	12.521	13.649	14.866	15.245	19.206	22.110	21.029
Prodotti metallurgici	19.318	18.321	18.577	18.767	24.149	33.366	27.129
Prodotti meccanici	70.061	70.846	74.683	66.230	75.896	96.543	95.669
Prodotti chimici	25.697	26.436	28.190	30.444	36.498	45.388	43.313
Prodotti energetici	5.724	5.144	4.869	5.359	5.627	6.321	6.532
Altri prodotti	30.866	35.645	37.491	38.655	47.562	59.356	54.108
TOTALE . . .	217.703	225.746	232.111	232.991	272.382	335.661	319.370
ESPORTAZIONI							
Prodotti dell'agricoltura e della silvicoltura . . .	3.963	4.472	4.203	4.918	5.806	6.510	6.181
Prodotti degli allevamenti zootecnici, della pesca e della caccia	198	230	255	342	444	574	557
Prodotti delle industrie estrattive	659	607	553	648	753	946	885
di cui: - Carbon fossile	6	7	2	1	3	3	3
- Oli greggi di petrolio	80	33	17	69	81	71	67
Prodotti alimentari ed affini	9.284	10.321	11.708	13.821	15.400	19.100	19.653
Prodotti tessili ed abbigliamento	34.208	34.475	36.080	42.583	49.710	57.727	58.664
Prodotti metallurgici	13.559	13.478	13.882	18.643	20.740	25.772	23.425
Prodotti meccanici	85.077	76.748	90.484	109.394	126.620	160.098	144.415
Prodotti chimici	14.989	15.334	17.202	21.277	25.056	32.592	32.839
Prodotti energetici	3.978	4.050	4.079	4.819	4.217	4.272	4.919
Altri prodotti	37.600	50.013	40.990	49.769	59.300	73.584	95.315
TOTALE . . .	203.515	209.728	219.436	266.214	308.046	381.175	386.853

Composizione degli scambi di merci con l'estero per gruppi di paesi

(in miliardi di lire correnti)

PAESI	1990	1991	1992	1993	1994	1995	1996
IMPORTAZIONI							
Paesi sviluppati	173.247	179.713	185.770	181.241	211.870	260.693	246.394
– U.E.	125.020	130.317	136.460	129.452	154.273	204.293	194.280
– E.F.T.A.	20.204	20.159	21.027	22.540	25.493	16.114	15.082
– Stati Uniti e Canada	12.839	14.343	13.953	14.264	14.853	19.043	18.564
– Altri paesi sviluppati	15.184	14.894	14.330	14.985	17.251	21.243	18.468
Paesi in via di sviluppo	33.644	33.929	32.676	34.803	38.276	46.981	47.274
– Paesi associati alla U.E.	2.728	2.369	2.277	2.570	3.511	4.087	3.979
– Paesi O.P.E.C.	15.352	16.128	14.288	15.151	14.393	18.407	19.905
– Nuovi paesi industrializzati	7.833	8.382	8.566	8.745	10.048	12.126	11.001
– Altri paesi in via di sviluppo	7.731	7.050	7.545	8.337	10.324	12.361	12.389
Paesi dell'Europa centrale e dell'Est ^(a)	—	—	9.513	12.238	16.357	20.719	18.570
Paesi ad economia pianificata	10.437	11.656	3.509	4.188	5.231	6.689	6.553
Altre provenienze e destinazioni	375	448	643	521	648	579	579
TOTALE	217.703	225.746	232.111	232.991	272.382	335.661	319.370
ESPORTAZIONI							
Paesi sviluppati	168.371	170.925	173.910	203.642	236.906	292.908	290.046
– U.E.	118.481	123.675	126.510	142.342	165.657	218.450	213.709
– E.F.T.A.	18.901	18.331	18.074	21.397	24.338	15.911	16.296
– Stati Uniti e Canada	17.321	16.160	16.878	22.682	26.478	30.949	31.203
– Altri paesi sviluppati	13.668	12.759	12.448	17.221	20.433	27.598	28.838
Paesi in via di sviluppo	26.932	30.056	34.634	46.432	52.323	63.122	67.493
– Paesi associati alla U.E.	2.821	2.460	2.367	3.738	3.549	4.440	4.668
– Paesi O.P.E.C.	8.322	9.969	11.311	12.926	11.711	12.665	13.490
– Nuovi paesi industrializzati	8.255	9.301	11.181	16.704	21.986	28.669	29.919
– Altri paesi in via di sviluppo	7.534	8.326	9.775	13.064	15.077	17.348	19.416
Paesi dell'Europa centrale e dell'Est ^(a)	—	—	8.096	10.704	13.550	18.670	22.623
Paesi ad economia pianificata	7.419	7.839	2.040	4.141	3.965	4.752	4.920
Altre provenienze e destinazioni	793	908	756	1.295	1.302	1.723	1.771
TOTALE	203.515	209.728	219.436	266.214	308.046	381.175	386.853

(a) A seguito del nuovo assetto politico-istituzionale dell'Europa dell'est, a partire dal 1992 i Paesi appartenenti a tale area sono stati evidenziati e scorporati dall'area ad economia pianificata, che pertanto comprende ora Cina, Corea del nord, Cuba, Mongolia e Vietnam.

Consumi finali

(in miliardi)

GRUPPI E CATEGORIE DI CONSUMO	1970	1971	1972	1973	1974
					<i>Valori a</i>
CONSUMI ALIMENTARI	14.445	15.324	16.531	19.634	23.982
Generi alimentari	13.005	13.829	14.994	17.695	21.663
- Pane e cereali	1.693	1.774	1.887	2.168	2.837
- Carne	4.162	4.604	5.184	6.282	6.962
- Pesce	510	544	624	661	777
- Latte, formaggi e uova	1.712	1.896	2.162	2.379	2.766
- Olii e grassi	809	888	932	1.125	1.675
- Frutta e ortaggi	2.853	2.824	2.845	3.476	4.610
- Patate	186	152	168	248	300
- Zucchero	264	276	300	316	392
- Caffè, the e cacao	319	352	360	412	516
- Altri generi alimentari	497	519	532	628	828
Bevande	1.440	1.495	1.537	1.939	2.319
- Analcoliche	160	162	159	192	239
- Alcoliche	1.280	1.333	1.378	1.747	2.080
CONSUMI NON ALIMENTARI	25.748	28.643	31.994	39.356	50.180
Tabacco	1.120	1.160	1.256	1.381	1.581
Vestiaro e calzature	3.398	3.761	4.255	5.650	7.372
Abitazione, combustibili, energia elettrica	4.994	5.756	6.561	7.811	9.860
- Abitazione	3.683	4.290	5.023	6.070	7.370
- Combustibili ed energia elettrica	1.311	1.466	1.538	1.741	2.490
Mobili, articoli di arredamento, apparecchi, utensileria e servizi per la casa	2.751	3.048	3.387	4.457	6.061
Servizi sanitari e spese per la salute	1.509	1.697	1.993	2.550	3.219
Trasporti e comunicazioni	4.140	4.693	5.151	6.008	7.334
- Acquisto di mezzi di trasporto	1.108	1.354	1.492	1.720	1.831
- Spese di esercizio dei mezzi di trasporto	1.957	2.223	2.457	2.900	3.901
- Acquisto di servizi di trasporto	755	774	792	892	1.067
- Comunicazioni	320	342	410	496	535
Ricreazione, spettacoli, istruzione e cultura	3.077	3.270	3.579	4.416	5.451
- Apparecchi radio-TV e altri beni di carattere ricreativo	1.061	1.141	1.319	1.831	2.325
- Libri, giornali e periodici	578	656	699	818	980
- Istruzione, spettacoli e altri servizi ricreativi	1.438	1.473	1.561	1.767	2.146
Altri beni e servizi	4.759	5.258	5.812	7.083	9.302
- Beni e servizi per l'igiene	1.078	1.146	1.239	1.367	1.671
- Alberghi e pubblici esercizi	2.843	3.208	3.563	4.296	5.472
- Beni e servizi non altrove classificati	838	904	1.010	1.420	2.159
CONSUMI FINALI INTERNI	40.193	43.967	48.525	58.990	74.162
Consumi all'estero dei residenti in Italia (+)	495	557	520	669	627
Consumi in Italia dei non residenti (-)	1.065	1.227	1.442	1.618	1.796
CONSUMI FINALI NAZIONALI	39.623	43.297	47.603	58.041	72.993

delle famiglie

di lire)

1975	1976	1977	1978	1979	1980	1981	1982
<i>prezzi correnti</i>							
27.493	33.172	39.354	45.586	53.575	63.808	74.358	87.444
25.005	30.516	36.420	42.291	49.731	59.163	69.032	81.359
3.212	3.703	4.274	4.911	5.671	7.331	8.707	9.827
8.202	10.337	11.866	13.813	15.738	19.490	23.038	27.256
956	1.188	1.408	1.696	2.060	2.650	3.262	3.950
3.167	4.079	5.367	6.191	7.319	8.249	9.472	11.598
1.932	1.951	2.139	2.220	2.420	2.720	3.104	3.417
5.220	6.070	7.390	9.468	12.079	13.693	15.859	18.705
364	756	692	480	644	692	758	1.054
484	628	724	828	940	1.110	1.226	1.421
568	776	1.404	1.432	1.468	1.635	1.749	1.940
900	1.028	1.156	1.252	1.392	1.593	1.857	2.191
2.488	2.656	2.934	3.295	3.844	4.645	5.326	6.085
302	370	407	464	584	705	862	1.027
2.186	2.286	2.527	2.831	3.260	3.940	4.464	5.058
59.425	74.331	91.079	106.211	134.170	175.473	211.582	252.048
1.837	2.106	2.450	2.791	3.316	3.866	4.770	6.304
8.364	10.530	13.603	15.881	20.400	26.904	30.749	35.328
11.383	13.576	15.345	17.483	22.381	30.113	36.517	44.163
8.629	10.306	11.324	12.630	16.537	20.857	24.866	29.819
2.754	3.270	4.021	4.853	5.844	9.256	11.651	14.344
7.177	9.276	11.976	13.565	16.987	22.400	26.351	30.876
3.981	4.962	5.798	7.003	8.503	11.110	13.649	17.561
8.727	11.571	14.112	16.040	21.208	28.898	35.974	41.706
2.122	3.118	3.841	4.619	6.785	9.315	11.070	12.775
4.612	6.012	7.215	7.928	10.309	14.146	17.696	20.408
1.232	1.435	1.825	2.182	2.605	3.448	4.467	5.314
761	1.006	1.231	1.311	1.509	1.989	2.741	3.209
6.582	8.035	10.420	12.531	15.162	19.074	22.611	26.044
2.782	3.448	4.876	6.069	7.623	9.784	11.261	12.775
1.115	1.489	1.784	2.040	2.420	3.031	3.679	4.399
2.685	3.098	3.760	4.422	5.119	6.259	7.671	8.870
11.374	14.275	17.375	20.917	26.213	33.108	40.961	50.066
1.995	2.441	2.879	3.429	4.039	5.252	6.569	8.124
6.924	8.730	10.622	12.376	15.329	19.186	24.204	30.508
2.455	3.104	3.874	5.112	6.845	8.670	10.188	11.434
86.918	107.503	130.433	151.797	187.745	239.281	285.940	339.492
677	735	987	1.231	1.450	1.902	2.048	2.463
2.182	2.687	4.233	5.360	6.864	7.713	8.366	10.961
85.413	105.551	127.187	147.668	182.331	233.470	279.622	330.994

Consumi finali

(in miliardi)

GRUPPI E CATEGORIE DI CONSUMO	1983	1984	1985	1986	1987
					<i>Valori a</i>
CONSUMI ALIMENTARI	97.879	107.614	117.298	124.771	131.202
Generi alimentari	90.825	100.098	109.149	115.751	121.565
– Pane e cereali	11.201	12.355	13.548	14.693	15.519
– Carne	30.050	32.332	34.127	35.961	37.005
– Pesce	4.403	5.035	5.968	7.003	8.266
– Latte, formaggi e uova	13.349	15.134	16.447	17.409	18.301
– Olii e grassi	3.802	4.428	5.005	5.280	5.179
– Frutta e ortaggi	20.635	22.381	25.024	25.380	26.861
– Patate	1.079	1.481	1.218	1.276	1.364
– Zucchero	1.552	1.621	1.655	1.673	1.718
– Caffè, the e cacao	2.211	2.479	2.898	3.419	3.409
– Altri generi alimentari	2.543	2.852	3.259	3.657	3.943
Bevande	7.054	7.516	8.149	9.020	9.637
– Analcoliche	1.221	1.363	1.523	1.815	2.090
– Alcoliche	5.833	6.153	6.626	7.205	7.547
CONSUMI NON ALIMENTARI	294.796	342.088	389.022	432.272	479.607
Tabacco	7.358	8.131	8.891	9.554	9.821
Vestiario e calzature	39.681	44.871	51.553	56.313	63.880
Abitazione, combustibili, energia elettrica	53.713	66.077	73.040	79.129	86.585
– Abitazione	36.748	46.611	51.867	58.785	65.266
– Combustibili ed energia elettrica	16.965	19.466	21.173	20.344	21.319
Mobili, articoli di arredamento, apparecchi, utensileria e servizi per la casa	35.392	39.841	45.334	50.707	55.737
Servizi sanitari e spese per la salute	21.014	23.706	27.921	31.073	36.364
Trasporti e comunicazioni	48.286	54.784	62.665	68.701	75.370
– Acquisto di mezzi di trasporto	13.638	16.049	18.939	21.562	25.183
– Spese di esercizio dei mezzi di trasporto	24.386	26.536	29.426	30.658	32.668
– Acquisto di servizi di trasporto	6.283	7.427	8.666	9.807	10.323
– Comunicazioni	3.979	4.772	5.634	6.674	7.196
Ricreazione, spettacoli, istruzione e cultura	30.267	36.149	41.707	47.809	51.588
– Apparecchi radio-TV e altri beni di carattere ricreativo	14.376	17.708	20.146	22.383	23.703
– Libri, giornali e periodici	5.105	6.317	7.325	8.312	9.461
– Istruzione, spettacoli e altri servizi ricreativi	10.786	12.124	14.236	17.114	18.424
Altri beni e servizi	59.085	68.529	77.911	88.986	100.262
– Beni e servizi per l'igiene	9.362	11.144	13.258	15.576	18.190
– Alberghi e pubblici esercizi	35.876	41.396	46.108	51.431	57.631
– Beni e servizi non altrove classificati	13.847	15.989	18.545	21.979	24.441
CONSUMI FINALI INTERNI	392.675	449.702	506.320	557.043	610.809
Consumi all'estero dei residenti in Italia (+)	2.583	3.367	4.029	4.704	6.310
Consumi in Italia dei non residenti (–)	13.194	14.574	16.152	14.973	16.071
CONSUMI FINALI NAZIONALI	382.064	438.495	494.197	546.774	601.048

delle famiglie

di lire)

1988	1989	1990	1991	1992	1993	1994	1995	1996
<i>prezzi correnti</i>								
137.509	146.685	156.240	167.289	176.084	179.121	184.726	194.927	200.404
127.366	135.899	144.364	154.338	162.453	165.133	170.484	179.912	184.706
16.312	17.472	18.633	19.937	21.185	22.612	23.638	24.272	24.918
38.097	40.746	43.140	44.760	46.704	49.114	50.611	51.844	52.411
8.656	9.307	9.840	10.449	11.067	11.179	11.409	11.517	11.893
19.303	21.036	22.185	22.992	23.918	25.142	26.469	29.164	30.608
5.169	5.580	5.895	6.386	6.577	6.593	6.786	7.335	8.167
29.190	30.723	32.824	36.861	39.633	36.752	37.067	39.026	39.908
1.355	1.473	1.661	1.850	1.812	1.749	2.116	2.645	2.239
1.770	1.806	1.880	2.093	2.147	2.301	2.416	2.703	2.766
3.255	3.298	3.386	3.682	3.807	3.840	3.994	4.887	4.848
4.259	4.458	4.920	5.328	5.603	5.851	5.978	6.519	6.948
10.143	10.786	11.876	12.951	13.631	13.988	14.242	15.015	15.698
2.383	2.660	3.129	3.554	3.865	4.097	4.259	4.621	4.964
7.760	8.126	8.747	9.397	9.766	9.891	9.983	10.394	10.734
536.229	595.792	651.747	719.699	770.274	791.009	844.505	912.496	964.948
10.552	11.346	11.713	12.676	13.232	15.985	17.295	18.731	19.937
70.854	77.301	81.054	88.202	92.620	88.365	93.834	100.324	100.438
94.890	105.404	117.657	136.389	147.991	160.907	175.110	194.061	209.890
72.345	80.686	89.718	101.509	113.117	123.572	139.146	154.005	168.820
22.545	24.718	27.939	34.880	34.874	37.335	35.964	40.056	41.070
62.219	69.826	75.795	84.157	88.353	88.687	94.504	101.547	103.123
41.901	46.586	54.157	59.806	64.732	68.864	71.511	72.210	77.064
83.597	92.594	99.423	105.588	115.970	112.837	122.101	134.014	144.534
29.463	33.716	35.374	35.524	39.865	31.050	33.884	36.824	39.102
35.301	38.315	41.579	44.373	48.058	51.586	55.399	60.744	66.173
11.110	12.252	13.254	14.896	16.225	17.389	18.746	20.562	21.867
7.723	8.311	9.216	10.795	11.822	12.812	14.072	15.884	17.392
59.308	67.462	73.191	78.850	83.906	85.559	90.124	95.941	100.019
27.294	30.929	33.116	35.949	37.364	36.801	39.858	41.866	43.203
11.211	12.727	13.620	14.238	14.980	15.234	15.819	16.730	17.538
20.803	23.806	26.455	28.663	31.562	33.524	34.447	37.345	39.278
112.908	125.273	138.757	154.031	163.470	169.805	180.026	195.668	209.943
20.282	22.621	25.207	27.446	28.851	30.087	32.142	33.915	35.583
64.135	70.088	77.493	86.875	91.754	94.835	102.362	112.844	122.687
28.491	32.564	36.057	39.710	42.865	44.883	45.522	48.909	51.673
673.738	742.477	807.987	886.988	946.358	970.130	1.029.231	1.107.423	1.165.352
8.270	9.316	11.891	14.506	22.360	22.151	19.554	20.413	20.745
16.481	16.472	19.466	23.057	28.351	34.631	38.315	44.724	44.041
665.527	735.321	800.412	878.437	940.367	957.650	1.010.470	1.083.112	1.142.056

Consumi finali

(in miliardi)

GRUPPI E CATEGORIE DI CONSUMO	1970	1971	1972	1973	1974
					<i>Valori a</i>
CONSUMI ALIMENTARI	121.986	123.466	123.911	128.750	132.660
Generi alimentari	111.346	112.842	113.361	117.861	121.115
- Pane e cereali	16.030	16.183	16.574	16.897	17.398
- Carne	31.404	33.035	33.658	36.159	35.736
- Pesce	6.308	6.281	6.456	6.170	6.075
- Latte, formaggi e uova	15.673	15.718	16.490	17.034	17.008
- Olii e grassi	4.972	5.223	5.356	5.714	5.781
- Frutta e ortaggi	28.008	27.497	25.950	26.596	29.099
- Patate	1.615	1.430	1.343	1.309	1.500
- Zucchero	1.500	1.504	1.602	1.667	1.724
- Caffè, the e cacao	2.392	2.527	2.490	2.645	2.868
- Altri generi alimentari	3.444	3.444	3.442	3.670	3.926
Bevande	10.640	10.624	10.550	10.889	11.545
- Analcoliche	1.270	1.254	1.189	1.312	1.366
- Alcoliche	9.370	9.370	9.361	9.577	10.179
CONSUMI NON ALIMENTARI	285.166	298.640	314.821	338.670	352.210
Tabacco	6.942	7.152	7.752	8.498	9.323
Vestiario e calzature	35.668	37.526	40.338	46.491	49.905
Abitazione, combustibili, energia elettrica	59.917	63.480	67.232	69.945	72.002
- Abitazione	44.713	47.466	50.220	52.314	54.116
- Combustibili ed energia elettrica	15.204	16.014	17.012	17.631	17.886
Mobili, articoli di arredamento, apparecchi, utensileria e servizi per la casa	28.835	30.249	32.323	36.511	39.203
Servizi sanitari e spese per la salute	16.899	17.817	19.972	22.727	24.964
Trasporti e comunicazioni	47.022	50.250	53.092	55.420	52.667
- Acquisto di mezzi di trasporto	12.692	14.472	14.778	15.063	12.863
- Spese di esercizio dei mezzi di trasporto	23.538	24.801	26.894	28.228	27.626
- Acquisto di servizi di trasporto	7.857	7.951	8.053	8.445	8.721
- Comunicazioni	2.935	3.026	3.367	3.684	3.457
Ricreazione, spettacoli, istruzione e cultura	28.696	28.500	28.963	31.621	32.201
- Apparecchi radio-TV e altri beni di carattere ricreativo	5.746	6.178	6.964	9.056	9.755
- Libri, giornali e periodici	8.811	8.776	8.698	9.246	8.871
- Istruzione, spettacoli e altri servizi ricreativi	14.139	13.546	13.301	13.319	13.575
Altri beni e servizi	61.187	63.666	65.149	67.457	71.945
- Beni e servizi per l'igiene	12.993	12.836	13.006	12.609	13.134
- Alberghi e pubblici esercizi	38.937	41.192	42.078	43.641	46.130
- Beni e servizi non altrove classificati	9.257	9.638	10.065	11.207	12.681
CONSUMI FINALI INTERNI	407.152	422.106	438.732	467.420	484.870
Consumi all'estero dei residenti in Italia (+)	4.532	4.784	4.290	4.692	3.465
Consumi in Italia dei non residenti (-)	10.143	11.054	12.325	12.543	11.662
CONSUMI FINALI NAZIONALI	401.541	415.836	430.697	459.569	476.673

delle famiglie

di lire)

1975	1976	1977	1978	1979	1980	1981	1982
<i>prezzi 1990</i>							
129.933	132.082	132.778	136.288	139.823	143.854	143.816	146.742
119.179	121.346	122.273	125.691	128.896	132.502	132.564	135.439
17.136	17.254	17.101	17.161	17.385	17.764	17.689	17.464
35.233	36.679	37.376	39.573	40.572	42.073	41.903	42.134
6.229	6.563	6.456	6.628	6.841	7.197	7.495	7.797
16.977	16.999	17.723	18.469	19.174	19.473	19.754	20.464
5.464	5.478	5.283	5.274	5.458	5.574	5.695	5.642
28.722	28.766	28.828	28.976	29.527	30.120	29.742	31.450
1.587	1.528	1.640	1.580	1.648	1.631	1.625	1.625
1.602	1.803	1.781	1.850	1.884	1.928	1.927	1.870
2.750	2.712	2.615	2.682	2.787	2.906	3.002	3.093
3.479	3.564	3.470	3.498	3.620	3.836	3.732	3.900
10.814	10.736	10.505	10.597	10.927	11.352	11.252	11.303
1.366	1.502	1.447	1.455	1.631	1.700	1.756	1.823
9.448	9.234	9.058	9.142	9.296	9.652	9.496	9.480
358.875	381.912	401.306	414.538	450.049	479.281	486.957	493.165
9.978	10.480	10.963	10.891	11.837	12.123	12.291	12.378
49.413	53.394	56.395	56.864	64.189	70.536	68.547	68.409
74.169	77.253	80.488	84.442	87.820	92.536	94.845	96.401
56.270	58.338	60.456	62.444	64.648	67.562	69.575	71.527
17.899	18.915	20.032	21.998	23.172	24.974	25.270	24.874
38.290	42.768	46.784	46.911	52.054	56.478	55.627	55.776
26.465	28.723	30.196	32.005	34.895	36.965	36.659	37.868
53.222	55.983	56.610	57.465	64.613	71.042	75.311	74.023
11.484	12.784	13.074	13.694	17.099	20.325	21.528	21.323
28.832	29.069	28.860	29.528	33.488	35.501	37.006	36.272
8.569	8.958	9.327	9.646	9.528	10.350	11.314	11.306
4.337	5.172	5.349	4.597	4.498	4.866	5.463	5.122
32.984	35.932	39.786	42.641	45.421	48.365	49.477	49.715
10.204	11.408	14.058	15.605	17.797	19.769	20.385	20.331
8.700	10.397	10.635	10.951	10.754	10.920	10.781	10.598
14.080	14.127	15.093	16.085	16.870	17.676	18.311	18.786
74.354	77.379	80.084	83.319	89.220	91.236	94.200	98.595
13.318	13.823	13.949	13.975	14.201	15.475	15.658	16.278
48.987	50.392	51.938	53.249	57.381	59.035	60.926	64.382
12.049	13.164	14.197	16.095	17.638	16.726	17.616	17.935
488.868	513.994	534.084	550.826	589.872	623.135	630.773	639.907
3.215	2.729	3.178	3.562	3.586	4.102	3.548	3.662
12.122	12.735	16.865	18.940	21.055	19.477	17.725	19.965
479.961	503.988	520.397	535.448	572.403	607.760	616.596	623.604

Consumi finali

(in miliardi)

GRUPPI E CATEGORIE DI CONSUMO	1983	1984	1985	1986	1987
					<i>Valori a</i>
CONSUMI ALIMENTARI	148.076	149.057	149.721	151.005	153.039
Generi alimentari	136.636	137.875	138.475	139.519	141.383
– Pane e cereali	17.546	17.623	17.746	17.991	18.239
– Carne	42.663	43.050	43.048	43.064	42.913
– Pesce	7.803	8.129	8.595	9.008	9.614
– Latte, formaggi e uova	20.873	21.230	21.263	21.401	21.753
– Olii e grassi	5.672	5.794	5.928	5.928	5.948
– Frutta e ortaggi	31.387	31.465	31.078	30.901	31.514
– Patate	1.647	1.557	1.558	1.638	1.653
– Zucchero	1.861	1.858	1.850	1.855	1.861
– Caffè, the e cacao	3.193	3.158	3.234	3.334	3.345
– Altri generi alimentari	3.991	4.011	4.175	4.399	4.543
Bevande	11.440	11.182	11.246	11.486	11.656
– Analcoliche	1.876	1.894	1.962	2.213	2.460
– Alcoliche	9.564	9.288	9.284	9.273	9.196
CONSUMI NON ALIMENTARI	496.946	510.852	530.273	553.091	579.706
Tabacco	12.327	12.529	12.612	12.872	12.070
Vestitario e calzature	66.930	67.631	70.210	71.198	76.068
Abitazione, combustibili, energia elettrica	98.945	101.880	104.784	107.469	110.421
– Abitazione	73.806	76.532	79.187	81.525	83.685
– Combustibili ed energia elettrica	25.139	25.348	25.597	25.944	26.736
Mobili, articoli di arredamento, apparecchi, utensileria e servizi per la casa	56.913	58.228	60.697	63.817	66.575
Servizi sanitari e spese per la salute	39.731	39.637	40.268	42.717	45.937
Trasporti e comunicazioni	72.904	74.119	78.561	82.130	86.292
– Acquisto di mezzi di trasporto	19.953	21.313	23.621	25.725	28.626
– Spese di esercizio dei mezzi di trasporto	37.014	35.901	36.338	37.137	37.818
– Acquisto di servizi di trasporto	10.557	10.917	11.976	12.027	12.165
– Comunicazioni	5.380	5.988	6.626	7.241	7.683
Ricreazione, spettacoli, istruzione e cultura	49.508	52.750	55.591	59.217	61.555
– Apparecchi radio-TV e altri beni di carattere ricreativo	20.037	22.452	23.773	25.359	26.259
– Libri, giornali e periodici	10.693	10.796	11.191	11.761	12.260
– Istruzione, spettacoli e altri servizi ricreativi	18.778	19.502	20.627	22.097	23.036
Altri beni e servizi	99.688	104.078	107.550	113.671	120.788
– Beni e servizi per l'igiene	16.197	17.164	18.529	20.000	21.733
– Alberghi e pubblici esercizi	64.966	66.818	66.713	68.043	71.815
– Beni e servizi non altrove classificati	18.525	20.096	22.308	25.628	27.240
CONSUMI FINALI INTERNI	645.022	659.909	679.994	704.096	732.745
Consumi all'estero dei residenti in Italia (+)	3.636	4.243	4.592	5.562	7.381
Consumi in Italia dei non residenti (–)	20.910	20.880	21.281	18.600	19.087
CONSUMI FINALI NAZIONALI	627.748	643.272	663.305	691.058	721.039

delle famiglie

di lire)

1988	1989	1990	1991	1992	1993	1994	1995	1996
<i>prezzi 1990</i>								
154.821	155.684	156.240	156.975	157.459	157.154	156.993	156.223	154.207
143.111	143.923	144.364	145.065	145.614	145.452	145.371	144.576	142.888
18.413	18.535	18.633	18.766	18.912	18.964	18.988	18.966	19.142
43.029	43.101	43.140	43.140	43.204	43.024	42.877	42.273	41.250
9.689	9.808	9.840	10.025	9.997	9.899	9.885	9.650	9.637
22.132	22.207	22.185	22.274	22.418	22.459	22.518	22.780	22.857
5.938	5.913	5.895	5.896	5.899	5.861	5.795	5.658	5.393
32.295	32.682	32.824	32.923	33.087	33.156	33.209	33.053	32.337
1.659	1.663	1.661	1.652	1.657	1.661	1.663	1.594	1.607
1.864	1.863	1.880	1.883	1.887	1.885	1.876	1.886	1.829
3.359	3.359	3.386	3.385	3.383	3.389	3.390	3.417	3.430
4.733	4.792	4.920	5.121	5.170	5.154	5.170	5.299	5.406
11.710	11.761	11.876	11.910	11.845	11.702	11.622	11.647	11.319
2.689	2.892	3.129	3.272	3.397	3.487	3.545	3.636	3.662
9.021	8.869	8.747	8.638	8.448	8.215	8.077	8.011	7.657
608.742	633.378	651.747	672.667	680.865	660.736	672.440	688.111	696.458
12.026	12.131	11.713	11.714	11.202	11.706	11.441	11.312	11.370
79.857	81.795	81.054	83.786	84.020	77.339	79.512	81.678	78.641
112.775	114.960	117.657	121.715	121.763	121.732	122.470	125.224	127.653
86.001	87.891	89.718	91.523	92.631	92.623	95.156	96.003	97.860
26.774	27.069	27.939	30.192	29.132	29.109	27.314	29.221	29.793
70.380	73.857	75.795	79.394	79.542	76.604	79.074	80.963	79.001
47.410	49.836	54.157	56.328	57.927	57.744	58.081	57.710	59.537
92.278	97.431	99.423	100.120	105.217	96.705	98.981	101.948	105.852
32.188	35.040	35.374	34.356	37.000	26.537	26.796	26.989	27.347
39.214	40.651	41.579	41.998	43.631	44.731	45.748	46.836	48.839
12.771	13.061	13.254	13.718	13.785	14.007	14.272	14.764	15.122
8.105	8.679	9.216	10.048	10.801	11.430	12.165	13.359	14.544
66.024	70.828	73.191	74.694	75.671	74.474	76.363	78.400	79.280
29.321	32.072	33.116	34.902	35.514	33.894	35.801	36.544	36.768
13.104	13.463	13.620	13.404	13.838	13.554	13.625	13.505	13.557
23.599	25.293	26.455	26.388	26.319	27.026	26.937	28.351	28.955
127.992	132.540	138.757	144.916	145.523	144.432	146.518	150.876	155.124
22.736	23.831	25.207	25.820	25.706	25.447	26.195	26.449	26.795
74.534	75.560	77.493	80.573	79.294	78.153	80.585	84.286	87.692
30.722	33.149	36.057	38.523	40.523	40.832	39.738	40.141	40.637
763.563	789.062	807.987	829.642	838.324	817.890	829.433	844.334	850.665
9.051	9.639	11.891	13.661	19.717	16.266	13.574	12.631	13.405
18.665	17.486	19.466	21.650	25.291	29.650	31.561	34.968	33.163
753.949	781.215	800.412	821.653	832.750	804.506	811.446	821.997	830.907

Investimenti interni lordi

(in miliardi)

BRANCHE E GRUPPI DI BENI	1970	1971	1972	1973	1974
					<i>Valori a</i>
COSTRUZIONI (a)	10.492	10.689	11.127	14.168	18.159
- Abitazioni	5.718	5.880	5.988	7.345	9.578
- Fabbricati non residenziali e lavori del Genio civile	4.774	4.809	5.139	6.823	8.581
MACCHINE, ATTREZZATURE E PRODOTTI VARI	4.773	5.446	5.878	8.059	11.203
- Macchine e attrezzature in metallo	4.275	4.746	5.130	7.050	9.713
- Prodotti vari	498	700	748	1.009	1.490
MEZZI DI TRASPORTO	1.276	1.354	1.479	1.822	2.293
- Automotoveicoli	888	977	1.107	1.307	1.696
- Altri mezzi di trasporto	388	377	372	515	597
INVESTIMENTI FISSI	16.541	17.489	18.484	24.094	31.655
Variazione delle scorte	1.773	605	484	1.922	4.939
INVESTIMENTI LORDI	18.314	18.094	18.968	25.971	36.594
					<i>Valori a</i>
COSTRUZIONI (a)	141.168	137.156	136.793	143.481	144.288
- Abitazioni	76.377	75.608	73.701	72.818	73.765
- Fabbricati non residenziali e lavori del Genio civile	64.791	61.548	63.092	70.663	70.523
MACCHINE, ATTREZZATURE E PRODOTTI VARI	38.398	40.878	42.592	51.564	55.015
- Macchine e attrezzature in metallo	33.652	35.479	37.180	45.102	47.781
- Prodotti vari	4.746	5.399	5.412	6.462	7.234
MEZZI DI TRASPORTO	13.086	13.164	13.439	14.016	13.829
- Automotoveicoli	10.192	10.551	11.049	10.929	10.895
- Altri mezzi di trasporto	2.894	2.613	2.390	3.087	2.934
INVESTIMENTI FISSI	192.652	191.198	192.824	209.061	213.132
Variazione delle scorte	12.582	3.075	3.532	8.111	17.606
INVESTIMENTI LORDI	205.234	194.273	196.356	217.172	230.738

(a) Compreso il valore dei servizi relativi alle transazioni

per branca produttrice

di lire)

1975	1976	1977	1978	1979	1980	1981	1982
<i>prezzi correnti</i>							
20.751	23.324	27.535	32.145	38.384	49.977	60.673	66.524
10.869	12.103	14.362	16.582	20.155	26.225	32.292	36.019
9.882	11.221	13.173	15.563	18.229	23.772	28.381	30.505
11.218	14.764	18.204	20.550	26.427	35.789	39.316	43.278
9.985	13.198	16.313	18.712	23.884	32.076	35.357	39.078
1.233	1.566	1.891	1.838	2.543	3.713	3.959	4.200
2.595	3.653	4.565	4.989	6.069	8.519	11.035	12.191
1.903	2.785	3.607	3.821	5.108	6.990	9.043	10.342
692	868	958	1.168	961	1.529	1.992	1.849
34.564	41.741	50.304	57.684	70.880	94.305	111.024	121.993
- 1.480	5.059	2.540	3.130	5.114	9.875	3.985	6.562
33.084	46.800	52.844	60.814	75.994	104.180	115.009	128.555
<i>prezzi 1990</i>							
138.327	128.335	127.030	127.884	128.479	132.128	129.059	121.730
70.705	65.081	65.114	64.915	66.903	70.073	69.929	66.565
67.622	63.254	61.916	62.969	61.576	62.055	59.130	55.165
46.806	52.846	55.932	56.770	65.672	76.387	70.338	67.737
41.309	47.166	50.304	51.668	59.558	68.758	63.176	61.101
5.497	5.680	5.628	5.102	6.114	7.629	7.162	6.636
12.932	14.796	15.711	15.186	16.081	19.335	21.456	20.485
10.542	12.187	13.330	12.409	14.315	16.122	17.894	17.593
2.381	2.609	2.381	2.777	1.766	3.213	3.562	2.892
198.056	195.977	198.673	199.840	210.232	227.850	220.853	209.952
- 11.131	15.413	5.014	9.159	14.261	16.539	4.114	9.886
186.925	211.390	203.687	208.999	224.493	244.389	224.967	219.838

Investimenti interni lordi

(in miliardi)

BRANCHE E GRUPPI DI BENI	1983	1984	1985	1986	1987
					<i>Valori a</i>
COSTRUZIONI (a)	75.925	82.725	89.498	94.889	98.489
– Abitazioni	42.798	46.897	49.342	50.220	51.099
– Fabbricati non residenziali e lavori del Genio civile	33.127	35.828	40.156	44.669	47.390
MACCHINE, ATTREZZATURE E PRODOTTI VARI	46.227	55.824	61.899	65.531	75.461
– Macchine e attrezzature in metallo	41.785	50.739	56.185	59.615	68.832
– Prodotti vari	4.442	5.085	5.714	5.916	6.629
MEZZI DI TRASPORTO	12.545	14.278	16.167	17.089	19.708
– Automotoveicoli	10.035	11.178	12.929	13.855	15.935
– Altri mezzi di trasporto	2.510	3.100	3.238	3.234	3.773
INVESTIMENTI FISSI	134.697	152.827	167.564	177.509	193.658
Variazione delle scorte	5.240	13.004	14.986	11.643	15.069
INVESTIMENTI LORDI	139.937	165.831	182.550	189.152	208.727
					<i>Valori a</i>
COSTRUZIONI (a)	123.075	122.525	121.590	123.965	123.125
– Abitazioni	69.197	69.144	66.992	65.634	64.135
– Fabbricati non residenziali e lavori del Genio civile	53.878	53.381	54.598	58.331	58.990
MACCHINE, ATTREZZATURE E PRODOTTI VARI	66.043	72.638	74.002	75.639	84.203
– Macchine e attrezzature in metallo	59.643	65.925	67.035	68.575	76.686
– Prodotti vari	6.400	6.713	6.967	7.064	7.517
MEZZI DI TRASPORTO	18.707	19.760	20.393	20.767	22.730
– Automotoveicoli	15.216	15.795	16.525	17.028	18.409
– Altri mezzi di trasporto	3.491	3.965	3.868	3.739	4.321
INVESTIMENTI FISSI	207.825	214.923	215.985	220.371	230.058
Variazione delle scorte	4.494	8.842	13.827	14.768	17.419
INVESTIMENTI LORDI	212.319	223.765	229.812	235.139	247.477

(a) Compreso il valore dei servizi relativi alle transazioni

per branca produttrice

di lire)

1988	1989	1990	1991	1992	1993	1994	1995	1996
<i>prezzi correnti</i>								
108.181	118.513	135.091	147.871	151.852	146.847	143.093	149.330	154.697
55.686	60.064	68.240	76.057	80.089	81.731	83.091	84.614	84.697
52.495	58.449	66.851	71.814	71.763	65.116	60.002	64.716	70.000
88.444	96.352	102.920	106.929	106.978	91.659	103.288	122.552	127.732
80.752	88.074	94.058	98.179	98.243	84.554	95.756	114.677	120.072
7.692	8.278	8.862	8.750	8.735	7.105	7.532	7.875	7.660
22.571	26.296	28.033	27.847	29.373	24.259	26.432	34.299	36.736
18.996	21.863	22.740	22.952	24.079	19.291	21.315	28.555	31.485
3.575	4.433	5.293	4.895	5.294	4.968	5.117	5.744	5.251
219.196	241.161	266.044	282.647	288.203	262.765	272.813	306.181	319.165
15.410	14.220	10.361	11.043	4.910	- 475	9.695	15.267	1.158
234.606	255.381	276.405	293.690	293.113	262.290	282.508	321.448	320.323
<i>prezzi 1990</i>								
125.856	130.560	135.091	137.033	133.753	125.324	117.960	118.730	120.023
64.815	66.408	68.240	70.295	70.248	69.784	68.454	67.282	65.700
61.041	64.152	66.851	66.738	63.505	55.540	49.506	51.448	54.323
95.514	99.003	102.920	104.704	102.621	83.321	91.327	102.080	103.394
87.176	90.573	94.058	96.175	94.322	76.942	84.745	95.689	97.204
8.338	8.430	8.862	8.529	8.299	6.379	6.582	6.391	6.190
24.502	27.157	28.033	26.536	26.987	20.983	21.498	25.849	26.202
20.668	22.632	22.740	21.948	22.161	16.665	17.219	21.384	22.297
3.834	4.525	5.293	4.588	4.826	4.318	4.279	4.465	3.905
245.872	256.720	266.044	268.273	263.361	229.628	230.785	246.659	249.619
10.882	8.861	10.361	6.147	7.004	- 517	7.960	9.764	2.164
256.754	265.581	276.405	274.420	270.365	229.111	238.745	256.423	251.783

