

ATTI PARLAMENTARI
LEGISLATURA XIII

Doc. XI

N.-2

SENATO DELLA REPUBBLICA

RELAZIONE GENERALE

SUELA

SITUAZIONE ECONOMICA DEL PAESE

(1997)

PRESENTATA DAL MINISTRO DEL BILANCIO
E DELLA PROGRAMMAZIONE ECONOMICA
E DEL TESORO
(GIAMPI)

COMUNICATA ALLA PRESIDENZA IL 2 APRILE 1998

VOLUME PRIMO

13-BIL-SEC-0002-0

ROMA - MCMXCVIII

RELAZIONE GENERALE
SULLA
SITUAZIONE ECONOMICA
DEL PAESE
(1997)

SINTESI

PRESENTATA AL PARLAMENTO
DAL MINISTRO DEL TESORO, DEL BILANCIO
E DELLA PROGRAMMAZIONE ECONOMICA
DOTT. CARLO AZEGLIO CIAMPI IL 3 APRILE 1998

ISSN 0394-7009

Roma 1998 - Istituto Poligrafico e Zecca dello Stato - P.V.

INDICE

L'EVOLUZIONE DELL'ECONOMIA NEL 1996

	Pag.
ECONOMIA INTERNAZIONALE	7-13
<i>Premessa</i>	7-9
<i>Gli andamenti nei paesi industriali</i>	9-10
<i>Il mercato del lavoro</i>	10-11
<i>La dinamica dei prezzi</i>	11-12
<i>Il commercio internazionale</i>	12
<i>Il mercato valutario</i>	12-13
ECONOMIA ITALIANA	14-35
<i>I principali risultati</i>	14-18
<i>Il valore aggiunto</i>	18-19
<i>Il mercato del lavoro</i>	19-21
<i>La domanda interna</i>	21-22
<i>La finanza pubblica</i>	23-26
<i>La politica monetaria</i>	26-28
<i>Gli scambi con l'estero</i>	29-31
<i>I prezzi</i>	31-35

TABELLE STATISTICHE

ECONOMIA INTERNAZIONALE

<i>Tabella CI. 1</i> - Prodotto interno lordo e prezzi al consumo di alcuni paesi industrializzati	8
<i>Tabella CI. 2</i> - Tassi di disoccupazione e saldi delle partite correnti di alcuni paesi industrializzati ...	10
<i>Tabella CI. 3</i> - Quotazioni del dollaro e prezzi delle materie prime	13

ECONOMIA ITALIANA

<i>Tabella EI. 1</i> - Conto economico delle risorse e degli impieghi (miliardi di lire correnti)	15
<i>Tabella EI. 2</i> - Conto economico delle risorse e degli impieghi (miliardi di lire 1990)	15

	Pag.
<i>Tabella EI. 3</i> - Conto economico delle risorse e degli impieghi (variazioni percentuali)	16
<i>Tabella EI. 4</i> - Conto consolidato di cassa del Settore Statale	23
<i>Tabella EI. 5</i> - Conto economico delle Amministrazioni pubbliche	24
<i>Tabella EI. 6</i> - Aggregati monetari	27
<i>Tabella EI. 7</i> - Credito totale	28
<i>Tabella EI. 8</i> - Prezzi	33

ALLEGATI STATISTICI

<i>Allegato CN. 1</i> - Conto economico delle risorse e degli impieghi	38-41
<i>Allegato CN. 2</i> - Valore aggiunto ai prezzi di mercato per ramo e branca e prodotto interno lordo ..	42-49
<i>Allegato CN. 3</i> - Valore aggiunto al costo dei fattori per ramo e branca e prodotto interno lordo ...	50-57
<i>Allegato CN. 4</i> - Reddito nazionale	58-59
<i>Allegato CN. 5</i> - Distribuzione ed utilizzazione del reddito	58-59
<i>Allegato CN. 6</i> - Redditi interni da lavoro dipendente	60-63
<i>Allegato CN. 7</i> - Retribuzioni lorde	60-63
<i>Allegato CN. 8</i> - Unità di lavoro	64-67
<i>Allegato CN. 9</i> - Conto economico consolidato delle Amministrazioni pubbliche	68-69
<i>Allegato CN. 10</i> - Conto economico consolidato delle Amministrazioni centrali	70
<i>Allegato CN. 11</i> - Conto economico dello Stato	71
<i>Allegato CN. 12</i> - Conto economico dello Stato (confronto fra le categorie economiche del bilancio dello Stato e quelle dei conti nazionali)	72-73
<i>Allegato CN. 13</i> - Conto economico consolidato delle Amministrazioni locali	74
<i>Allegato CN. 14</i> - Conto economico consolidato delle Unità Sanitarie Locali	75
<i>Allegato CN. 15</i> - Conto economico consolidato degli Enti di previdenza	76
<i>Allegato CN. 16</i> - Conto economico consolidato della Previdenza - Totale istituzioni	77
<i>Allegato CN. 17</i> - Conto economico consolidato della Previdenza - Istituzioni delle Amministrazioni pubbliche	78
<i>Allegato CN. 18</i> - Conto economico consolidato della Sanità - Istituzioni delle Amministrazioni pubbliche	79
<i>Allegato CN. 19</i> - Conto economico consolidato dell'Assistenza - Totale istituzioni	80
<i>Allegato CN. 20</i> - Conto economico consolidato dell'Assistenza - Istituzioni delle Amministrazioni pubbliche	81
<i>Allegato CN. 21</i> - Transazioni internazionali	82-85
<i>Allegato CN. 22</i> - Composizione merceologica degli scambi di merci con l'estero	86
<i>Allegato CN. 23</i> - Composizioni degli scambi di merci con l'estero per gruppi di paesi	87
<i>Allegato CN. 24</i> - Consumi finali delle famiglie	88-95
<i>Allegato CN. 25</i> - Investimenti interni lordi per branca produttrice	96-99

L'EVOLUZIONE DELL'ECONOMIA NEL 1997

ECONOMIA INTERNAZIONALE

Premessa

L'evoluzione dell'economia mondiale è stata caratterizzata nel 1997 da una crescita piuttosto sostenuta e da nuovi progressi sul fronte degli equilibri macroeconomici. Nei paesi industrializzati, l'inflazione si è confermata sotto controllo, i disavanzi pubblici sono stati sensibilmente ridimensionati, i tassi di cambio, pur se non al riparo da forti oscillazioni, sono risultati in linea non solo con i fondamentali economici ma, soprattutto, con l'orientamento delle politiche monetarie e fiscali. Anche nei paesi emergenti, nonostante le turbolenze valutarie che hanno interessato i mercati del sud-est asiatico nella seconda parte dell'anno, la fase espansiva si è confermata in media vigorosa e l'inflazione in consistente rallentamento.

Tale quadro positivo è la sintesi, tuttavia, di andamenti differenziati tra le diverse zone geografiche e, all'interno di queste, tra i singoli paesi.

Nell'ambito dell'area industrializzata, le economie del Nord America, ed in primo luogo gli Stati Uniti, hanno confermato tassi di espansione molto elevati. La maggior parte dei paesi dell'Europa continentale, dopo un primo semestre di crescita ancora piuttosto debole, ha mostrato nel secondo semestre un più accentuato dinamismo generato, all'inizio, da uno straordinario rilancio delle esportazioni e, successivamente, rafforzato dalla ripresa della domanda interna. Il Giappone, per contro, dopo un primo trimestre di crescita relativamente consistente, ha accusato, nel prosieguo dell'anno, le conseguenze del dissesto del sistema finanziario nazionale e della crisi del sud-est asiatico: secondo le più recenti valutazioni dell'EPA (Economic Planning Agency) starebbe attraversando una fase di ristagno.

Nell'ambito dei paesi asiatici la crisi finanziaria, manifestatasi a partire dai mesi estivi in alcune delle economie più dinamiche, ha messo chiaramente in luce la fragilità dei rispettivi sistemi ripercuotendosi negativamente sull'economia reale. Se il tasso di sviluppo medio annuo è risultato, secondo le più recenti valutazioni del FMI, ancora prossimo al 7% (8% nel 1996) nel complesso dell'area, in alcuni paesi ha mostrato nella seconda parte dell'anno un drastico ridimensionamento. In Thailandia secondo le prime valutazioni, il risultato annuo sarebbe stato addirittura negativo (-0,7% a fronte di +6,4% nel 1996), in Indonesia avrebbe segnato una crescita vicina al 5% (7,8% l'anno prima) e nelle Filippine di poco superiore al 4% (a fronte del 5,7%).

Le politiche di stabilizzazione e le riforme strutturali avviate in America Latina ed in alcuni paesi africani hanno portato, a loro volta, a risultati particolarmente promettenti: sempre sulla base delle indicazioni del FMI il tasso di crescita del PIL avrebbe raggiunto il 5% in America Latina ed il 3,5% in Africa. Infine anche nei paesi dell'Europa centro-orientale si sarebbe delineato, nel corso del 1997, il superamento del punto di svolta inferiore. Perfino in Russia, dove le forti restrizioni monetarie hanno reso più lento il recupero reale, il prodotto lordo avrebbe mostrato a partire dal secondo trimestre un moderato recupero.

TABELLA CI 1. – Prodotto interno lordo e prezzi al consumo
di alcuni paesi industrializzati
(variazioni percentuali)

PAESI E AREE	PIL a prezzi costanti			Prezzi al consumo		
	1995	1996	1997	1995	1996	1997
Austria	2,1	1,6	2,5	2,2	1,8	1,4
Belgio	2,1	1,5	2,4	1,5	2,1	1,6
Danimarca	3,1	2,7	2,8	2,1	2,1	2,2
Francia	2,1	1,4	2,6	1,7	2,0	1,2
Germania	1,9	1,4	2,2	1,8	1,5	1,8
Grecia	1,8	2,6	3,4	8,9	7,8	5,5
Irlanda	9,8	7,8	7,5	2,5	1,7	1,4
Italia	2,9	0,7	1,5	5,4	3,9	1,7
Norvegia	3,6	5,5	3,5	2,5	1,3	2,6
Paesi Bassi	2,3	3,3	3,0	1,9	2,0	2,1
Portogallo	1,9	3,0	3,3	4,1	3,1	2,2
Regno Unito	2,7	2,6	3,2	3,4	2,4	3,1
Spagna	2,7	2,3	3,4	4,7	3,6	2,0
Svezia	3,9	1,2	2,1	2,5	0,4	0,5
Svizzera	0,8	-0,2	0,5	1,8	0,8	0,5
Canada	2,2	1,2	3,7	2,2	1,6	1,6
Stati Uniti d'America	2,0	2,8	3,8	2,8	2,9	2,3
Giappone	1,6	4,1	0,8	-0,1	0,1	1,7
UE	2,5	1,7	2,5	3,0	2,5	2,0
OCSE(a)	2,2	2,6	2,8	2,5	2,3	2,0

(a) Esclusa la Turchia e il Messico.

Fonte: OCSE e statistiche nazionali.

Il risultato forse più significativo del 1997 è il persistere della tendenza al rallentamento delle dinamiche inflazionistiche: nell'ambito delle economie avanzate il tasso d'incremento dei prezzi al consumo si è attestato al 2,1%, in lieve discesa rispetto al 1996 (2,3%). Ancora più incoraggianti appaiono i risultati delle economie emergenti, soprattutto se si considerano le difficoltà che questi paesi incontrano per conciliare gli obiettivi interni ed esterni: nell'insieme dell'area l'aumento dei prezzi al consumo si è mantenuto intorno al 9% (a fronte di un tasso superiore al 13% nel 1996), con una *performance* particolarmente positiva in Africa (da oltre il 25% al 14% circa) e nei paesi dell'Europa centro-orientale (da oltre il 41% a meno del 30%). Sebbene la flessione dei prezzi dei manufatti e la debolezza delle quotazioni della maggior parte delle materie prime abbiano avuto un ruolo non trascurabile nel contenimento dell'inflazione, un contributo non indifferente è derivato anche dalla generale diffusione di politiche economiche volte a perseguire obiettivi di stabilità.

I maggiori sforzi dei governi, almeno per quanto concerne i paesi dell'OCSE, sono stati orientati al riequilibrio e risanamento dei conti pubblici. Se nei paesi europei tale politica è stata rafforzata dalle scadenze previste dal trattato di Maastricht, un orientamento analogo ha caratterizzato anche gli Stati Uniti — il cui disavanzo sarebbe stato pressoché azzerato — e il Giappone dove, grazie a tagli nella spesa pubblica, alla riforma fiscale e all'aumento delle imposte, il disavanzo è stato ridimensionato dal 4,1% al 2,8% del PIL.

Le politiche monetarie avevano evidenziato una momentanea tendenza alla divaricazione nei primi mesi dell'anno, quando gli Stati Uniti decidevano un modesto rialzo dei tassi sui fondi interbancari federali mentre negli altri paesi si registrava una invarianza o moderate flessioni. Successivamente è invece emerso un andamento convergente, soprattutto per quanto concerne i tassi d'interesse a lungo termine. Più contrastato è apparso l'andamento dei tassi d'interesse a breve termine: mentre in Giappone i rendimenti sono rimasti eccezionalmente bassi (0,4-0,5%) e negli Stati Uniti pressoché stabili intorno al 5%, nei maggiori paesi europei hanno mostrato una tendenza prevalentemente al rialzo fino alla fine dell'anno e solo nel più recente periodo hanno registrato — e peraltro solo in Germania e nel Regno Unito — una qualche moderata riduzione.

Gli andamenti nei paesi industriali

Negli Stati Uniti la fase di veloce espansione dell'attività produttiva si è protratta al di là del previsto: il PIL ha registrato nel 1997 una progressione pari al 3,8%. L'incremento è riconducibile al consistente aumento delle esportazioni (12,5%), degli investimenti produttivi (9,7%) e dei consumi privati (3,3%). La produzione industriale, grazie al contributo del settore automobilistico, ha mantenuto per tutto il 1997 un andamento vivace, segnando nella media dell'anno un rialzo del 5%, superiore a quello del 1996 (3,5%). L'indice composito anticipatore è risultato da gennaio a dicembre, fatta eccezione per il solo mese di aprile, in aumento. Nonostante la maturità della fase ciclica le dinamiche inflattive sono rimaste sotto controllo. I prezzi alla produzione hanno rilevato nel 1997 una variazione pari allo 0,4% (2,6% nel 1996). A livello del consumo i prezzi hanno segnato nella media dell'anno una crescita più contenuta rispetto a quella del 1996. In tale contesto la Federal Reserve, dopo aver rialzato nel mese di marzo di un quarto di punto i tassi sui fondi interbancari federali (Fed Funds) portandoli al 5,5%, non ha ritenuto opportuno operare nuovi interventi.

In Giappone, l'economia dopo aver evidenziato un discreto dinamismo nel primo trimestre — il PIL era cresciuto del 2% in termini congiunturali — ha manifestato una rinnovata fragilità che ha portato gli analisti a parlare di una fase di ristagno. Nella media del 1997, si è infatti registrato un incremento del PIL limitato al 0,8%. Agli effetti della politica di bilancio più restrittiva, con gli aumenti delle imposte entrati in vigore in aprile, si sono in seguito sommati il negativo impatto della crisi valutaria dell'Asia e la difficile situazione del sistema bancario nazionale. I consumi privati, che all'inizio del 1997 erano fortemente cresciuti anticipando l'entrata in vigore del rialzo dell'IVA, si sono nettamente ridimensionati tanto da segnare nella media dei primi nove mesi dell'anno un incremento dell'1,7% (3,1% nel corrispondente periodo del 1996). La debolezza dell'evoluzione congiunturale non ha favorito il miglioramento del mercato del lavoro: il tasso di disoccupazione alla fine dell'anno è tornato al 3,5%, ossia sui massimi registrati già nella scorsa primavera. L'unico elemento che continua a trainare l'economia sembrano essere le esportazioni favorite anche dalla debolezza dello yen. Nella media dell'anno esse hanno mostrato un'espansione in termini di volume del 9,5% circa contribuendo al forte aumento dell'attivo delle partite correnti (95,5 miliardi di dollari a fronte dei 65,8 miliardi del 1996).

Il 1997 si è caratterizzato nell'Europa continentale per un'accelerazione dei ritmi di crescita trainata principalmente dalle esportazioni. In particolare, la maggiore competitività di prezzo, resa possibile dall'apprezzamento del dollaro, ha permesso alla domanda estera di sostenere l'attività produttiva di Francia e Germania. La produzione industriale francese ha manifestato, lungo tutto il 1997, un andamento positivo; quella tedesca ha presentato nella media dell'anno un aumento del 4,4% rispetto al 1996. Nella seconda parte dell'anno una più favorevole *performance* degli inve-

stimenti, soprattutto in macchinari e attrezzature, sostenuta dai miglioramenti nelle attese degli imprenditori circa l'evoluzione della produzione, ha contribuito all'accentuazione della progressione del PIL. In Francia la crescita è stata pari nel 1997 al 2,6% (3,2% l'incremento tendenziale del quarto trimestre) e in Germania al 2,2% (2,4% nello stesso confronto). L'andamento della spesa in consumi, in presenza di orientamenti ancora restrittivi delle politiche di bilancio, e di una difficile condizione del mercato del lavoro, ha invece accusato, per buona parte dell'anno, una persistente debolezza.

L'evoluzione economica del Regno Unito si è confermata in controtendenza rispetto agli altri paesi europei. La crescita è infatti rimasta vivace e prevalentemente sostenuta dalla domanda interna. I consumi privati sono progrediti nella media del 1997 del 4,4% (3,5% nel 1996), controbilanciando il rallentamento, dovuto all'apprezzamento della sterlina, mostrato dalla componente estera della domanda. Il PIL ha registrato un incremento del 3,2%, superiore di circa un punto percentuale a quello del 1996.

Il mercato del lavoro

Nel 1997 la situazione del mercato del lavoro ha rappresentato il problema più preoccupante nella maggior parte dei paesi europei mentre ha segnato ulteriori miglioramenti negli Stati Uniti e nel Regno Unito.

Nell'insieme dei paesi membri dell'Unione Europea il tasso di disoccupazione si è lievemente ridimensionato (11,3% a fronte dell'11,4% nel 1996) grazie soprattutto alla riduzione di oltre un punto percentuale registrata nel Regno Unito. La situazione è infatti rimasta problematica soprattutto in Germania, Francia, Belgio e Italia. In particolare, in Germania il numero delle persone in cerca di occupazione non solo si è confermato elevato ma ha accusato, nel corso dell'anno, conti-

TABELLA CI 2. – Tassi di disoccupazione e saldi delle partite correnti di alcuni paesi industrializzati

PAESI E AREE	Tassi di disoccupazione			Salidi delle partite correnti (miliardi di dollari)		
	1995	1996	1997	1995	1996	1997
Stati Uniti d'America	5,6	5,4	5,0	- 129,1	- 148,2	- 170,8
Canada	9,5	9,7	9,2	- 5,4	2,8	- 6,0
Giappone	3,1	3,4	3,4	110,4	65,8	91,8
Germania	9,4	10,3	11,4	- 23,6	- 13,1	- 5,5
Francia	11,5	12,3	12,4	10,9	20,5	32,1
Regno Unito	8,6	8,0	6,9	- 5,8	- 0,7	3,9
Belgio	13,1	12,8	12,7	(a) 14,7	(a) 14,4	(a) 14,3
Paesi Bassi	7,1	6,7	5,8	23,6	24,8	22,5
Danimarca	10,3	8,8	7,9	1,7	2,9	1,6
Italia	12,0	12,1	12,3	25,2	40,9	40,9
UE	11,2	11,4	11,3	51,3	92,2	114,9
OCSE(a)	7,6	7,5	7,3	14,1	- 15,4	2,2

(a) Il dato relativo al Belgio comprende anche il Lussemburgo.

Fonte: OCSE e statistiche nazionali.

nui aumenti, arrivando a superare nel quarto trimestre i 4,5 milioni di unità. Negli altri paesi, il tasso di disoccupazione si è attestato su livelli prossimi a quelli del 1996, nonostante taluni segnali di miglioramento emersi negli ultimi mesi del 1997.

La gravità della situazione ha indotto i governi dei singoli paesi, nonché le organizzazioni internazionali, in occasione del vertice di Amsterdam tenuto a metà giugno, a predisporre misure volte a contrastare il fenomeno. Il problema è stato nuovamente discusso a fine febbraio nella riunione del G7 a Londra nel corso della quale è stato predisposto un piano di azione per la creazione di posti di lavoro. In molti paesi il dibattito sembra essersi concentrato sulla riduzione dell'orario di lavoro e sulla flessibilità dell'utilizzo della manodopera.

Ancora una volta in controtendenza, nel Regno Unito la dinamica dell'occupazione ha rilevato una favorevole evoluzione. Il numero dei disoccupati si è notevolmente ridotto ed il relativo tasso si è attestato nella media dell'anno al 6,9% (8% nel 1996).

Negli Stati Uniti il tasso di disoccupazione, in costante discesa tra gennaio e dicembre, quando ha raggiunto il 4,7%, è risultato pari nella media del 1997 al 5%. Nell'arco dell'anno il numero dei lavoratori occupati è aumentato di 2,9 milioni di unità. I nuovi posti di lavoro sono stati prevalentemente creati nel terziario.

In Giappone, la situazione del mercato del lavoro ha mostrato nel corso del 1997 un relativo deterioramento. Nella media dell'anno il tasso di disoccupazione è rimasto invariato (al 3,4%) sui livelli del 1996, ma in dicembre il numero dei disoccupati superava di circa il 5% il livello di dodici mesi prima.

La dinamica dei prezzi

I principali paesi industriali hanno presentato una dinamica inflazionistica particolarmente moderata e quasi ovunque in ulteriore rallentamento rispetto al 1996. Nell'area OCSE (con l'esclusione dei paesi di recente adesione) l'aumento dei prezzi al consumo è risultato nel 1997 pari al 2,0% (2,3% nel 1996). Negli Stati Uniti, nonostante la fase di forte espansione economica, la discesa dell'inflazione è risultata particolarmente intensa, con un tasso medio pari al 2,3% a fronte del 2,9% registrato l'anno prima. In Giappone, viceversa, la dinamica dei prezzi ha mostrato un'accelerazione (dallo 0,1% al +1,7%) attribuibile essenzialmente all'adozione di specifici provvedimenti amministrativi.

Nell'area dei paesi dell'Unione europea, il processo di disinflazione ha segnato importanti progressi: la crescita dei prezzi (misurata sui dati di fonte nazionale) nella media del 1997 è infatti risultata pari al 2%, con una riduzione di mezzo punto percentuale rispetto al 1996. I miglioramenti hanno interessato la larga maggioranza dei paesi, risultando in taluni casi particolarmente significativi (come in Italia e Spagna). L'economia francese è stata caratterizzata da un ulteriore rafforzamento delle condizioni di stabilità monetaria, con un rallentamento del tasso di inflazione all'1,2%. In Germania, la crescita dei prezzi, scontando una relativa accelerazione nei mesi centrali dell'anno, è risultata in media pari all'1,8%. Nel Regno Unito i prezzi hanno viceversa registrato una dinamica più sostenuta (+3,1%) ed in risalita rispetto al 1996, risentendo della maggior vivacità del ciclo economico.

L'ulteriore e generalizzato contenimento dell'inflazione è stato favorito dall'adozione di politiche monetarie e di bilancio estremamente rigorose e dal favorevole andamento del costo del lavoro. Un positivo contributo alla stabilità dei prezzi è stato fornito inoltre dalla dinamica delle quotazioni internazionali delle materie prime.

I corsi in dollari sulla base dell'indice HWWA hanno infatti segnalato nella media del 1997 una dinamica negativa (-1,7%). Tale andamento è risultato fortemente condizionato dalla flessio-

ne dell'indice relativo ai combustibili (oltre il 16% su base annua nel quarto trimestre). I prodotti energetici hanno riflesso il forte ribasso accusato dal prezzo del petrolio e imputabile sia ad una produzione particolarmente elevata sia al continuo superamento da parte dei paesi OPEC del tetto produttivo.

Per quel che riguarda le restanti materie prime, i prezzi dei prodotti industriali hanno segnato nel 1997 una ulteriore flessione pari all'1,5%, mentre nel caso degli alimentari le quotazioni hanno mostrato una inversione della tendenza al ribasso, che ha permesso di recuperare ampiamente le perdite accusate l'anno prima (+6% a fronte del -2,2% del 1996).

Per la maggior parte dei paesi industriali, i prezzi alla produzione e all'ingrosso hanno seguito un profilo di moderata crescita, con aumenti medi relativamente più marcati in Germania e Danimarca (2,3%).

Nei paesi anglosassoni i prezzi si sono viceversa mossi in controtendenza, mostrando una dinamica in rallentamento grazie anche alla forte rivalutazione delle valute nazionali; negli Stati Uniti sono risultati in media sostanzialmente stabili sui livelli dell'anno precedente, mentre nel Regno Unito il tasso di crescita si è più che dimezzato.

Il commercio internazionale

Il commercio internazionale ha riflesso un accentuato dinamismo. Sulla base di stime provvisorie, il volume degli scambi si è allargato nel 1997 di oltre il 9%, con un aumento di tre punti percentuali rispetto all'anno precedente. All'accelerazione ha soprattutto contribuito la positiva evoluzione congiunturale dei paesi industrializzati. Le importazioni attivate dai paesi dell'OCSE sono in particolare aumentate del 9,4% (5,3% nel 1996). Tale risultato si è prodotto in presenza di una netta accentuazione del tasso di sviluppo statunitense (tale da sospingere l'aumento in volume degli acquisti all'estero al 15% dal 10% di un anno prima) e di un rafforzamento della ripresa economica nei paesi dell'Europa continentale. Per i paesi europei in complesso il ritmo di espansione delle importazioni ha sfiorato l'8% dopo essere risultato inferiore al 4% nel 1996. Nel più favorevole contesto internazionale, le vendite all'estero di Francia, Germania e Spagna hanno superato di oltre il 10% quelle di un anno prima. Sempre in ambito OCSE, il persistente ristagno dell'economia giapponese ha viceversa continuato a trovare riscontro nel contenuto aumento delle importazioni (+4%), mentre l'ulteriore deprezzamento dello yen ha favorito un consistente sviluppo delle esportazioni (+9,4%).

Malgrado il brusco peggioramento del quadro congiunturale accusato dai paesi del Sud-Est asiatico a fronte della crisi valutaria che li ha investiti, nel 1997 l'apporto alla crescita degli scambi mondiali dei paesi non facenti parte dell'OCSE è complessivamente risultato non dissimile da quello di un anno prima (+8,7% contro +8,3% in termini di crescita delle importazioni). In qualche misura più intensa rispetto al 1996 (+8% a fronte del +6,5%) è risultata nel 1997 l'attivazione di importazioni da parte dei paesi dell'OPEC. Nello stesso confronto, il tasso di aumento degli acquisti all'estero del complesso dei paesi ex-Comecon è viceversa sceso dal 12% al 9 per cento.

Il mercato valutario

Il mercato valutario è stato caratterizzato dall'ulteriore rafforzamento del dollaro (nella media del 1997 si è apprezzato in termini di tasso nominale effettivo del 7,75%) e dal contemporaneo indebolimento del marco (-4,5% nello stesso confronto) che ha favorito una maggiore stabilità all'interno del Sistema Monetario Europeo.

TABELLA CI 3. – Quotazioni del dollaro e prezzi delle materie prime

	1996				1997			
	I	II	III	IV	I	II	III	IV
QUOTAZIONI DEL DOLLARO								
Lire italiane	1.573	1.555	1.521	1.522	1.639	1.690	1.763	1.720
Marchi tedeschi	1,47	1,52	1,50	1,53	1,66	1,71	1,81	1,76
Franchi francesi	5,04	5,16	5,09	5,18	5,60	5,78	6,09	5,88
Sterline inglesi	0,65	0,66	0,64	0,61	0,61	0,61	0,62	0,60
Yen giapponesi	105,71	107,50	108,99	112,79	121,16	119,53	117,91	125,19
Dollari canadesi	1,37	1,37	1,37	1,35	1,36	1,38	1,39	1,41
PREZZI DELLE MATERIE PRIME								
<i>HWWA in dollari USA</i> (1990=100)								
Generale	90,5	92,1	94,5	100,1	96,7	92,4	91,0	90,8
Alimentari	125,7	132,5	124,9	115,1	125,8	143,7	129,6	128,8
Industriali	99,3	92,0	91,1	92,2	93,3	93,1	93,0	89,6
Energetici	—	—	—	—	—	—	—	—
<i>Confindustria in lire italiane</i> (1977=100)								
Generale	294,2	299,2	294,3	311,6	317,2	305,1	317,2	297,8
Alimentari	250,1	257,2	228,6	208,9	231,2	246,8	249,1	238,9
Non alimentari	452,9	446,4	424,1	429,6	465,3	482,3	486,9	415,8
Combustibili	250,6	259,2	269,7	305,2	293,3	259,7	278,4	275,1
Petrolio	252,5	262,4	274,6	309,7	299,5	263,9	281,5	278,5

L'apprezzamento della divisa statunitense ha trovato giustificazione nella robustezza della crescita economica, nell'allargamento del differenziale positivo dei tassi di interesse a breve americani e nell'aumento degli investimenti esteri in titoli privati negli Stati Uniti.

Il ripiegamento del marco, per contro, è stato alimentato dalle tensioni generate dalle incertezze circa i tempi di realizzazione dell'Unione Monetaria Europea anche se, con l'inoltrarsi dell'anno, sembra essersi affermata una tendenza alla stabilizzazione dei cambi. A partire dalla primavera, le quotazioni delle principali monete hanno mostrato solo lievi variazioni rispetto a quella tedesca.

La fragilità del sistema finanziario giapponese e il prolungarsi della fase di forte allentamento delle condizioni monetarie (il tasso di sconto è rimasto invariato allo 0,50% dal settembre 1995) ha indotto un rinnovato indebolimento dello yen. Tale evoluzione è stata ulteriormente accentuata, nell'ultima parte del 1997, dal peggioramento della congiuntura e dalle ripercussioni della crisi asiatica. All'inizio dell'estate alcuni mercati del sud-est asiatico sono stati, infatti, investiti da una crisi che si è tradotta nel crollo dei valori azionari, nel deprezzamento di molte delle valute dell'area e in pesanti difficoltà dei sistemi creditizi. Le ripercussioni di questi fenomeni si sono riverberate, in misura più o meno consistente a seconda dei legami economici, sui mercati internazionali. Un impatto negativo è derivato dalla minor domanda verso l'estero dei paesi più gravemente colpiti dalle turbolenze monetarie, mentre un riflesso opposto sembra scaturire dagli effetti disinflazionistici della crisi che favoriscono una tendenza dei tassi d'interesse più positiva di quella prevalente fino all'autunno scorso.

I principali risultati

Nel corso del 1997 l'economia italiana ha ripreso ad espandersi, superando la fase di ristagno dell'attività che aveva contrassegnato l'anno precedente. Il tasso di crescita del PIL è risultato pari all'1,5% (+0,7% nel 1996), superiore a quanto previsto dalla Relazione Previsionale e Programmatica. Lo sviluppo dell'attività produttiva è stato alimentato dalla domanda interna, ed in particolare dai consumi privati, mentre le esportazioni nette hanno fornito un contributo negativo alla crescita. L'inversione ciclica non ha ancora prodotto effetti positivi sull'occupazione che ha registrato una lieve contrazione (-0,2%). Risultati di grande rilievo sono invece emersi per quel che riguarda il contenimento dell'inflazione e l'aggiustamento dei conti pubblici: l'indice dei prezzi per le famiglie di operai e impiegati è aumentato dell'1,7%, il rapporto tra indebitamento netto delle Amministrazioni Pubbliche e PIL è sceso al 2,7 per cento.

Gli indicatori di offerta hanno messo in luce il consolidarsi della ripresa a partire dal secondo trimestre. Nel quarto trimestre, nonostante il rallentamento congiunturale (dovuto in buona misura all'effetto del minor numero di giorni lavorativi), il ritmo di crescita tendenziale ha toccato il 2,8%. La ripresa ciclica è stata guidata dal settore della trasformazione industriale, il cui valore aggiunto è aumentato del 2,3%, mentre i servizi di mercato hanno mantenuto un tasso di sviluppo piuttosto contenuto; è invece risultato negativo l'andamento dell'attività nel comparto delle costruzioni.

La ripresa dei consumi ha costituito il maggiore fattore di spinta all'espansione dell'attività produttiva. I consumi interni delle famiglie hanno registrato nel 1997 un incremento del 2,4%



TABELLA EI 1. – Conto economico delle risorse e degli impieghi
(miliardi di lire correnti)

AGGREGATI	1994	1995	1996	1997
RISORSE				
<i>Prodotto interno lordo ai prezzi di mercato</i>	1.638.666	1.772.254	1.872.635	1.950.680
<i>Importazioni di beni e servizi (a)</i>	319.148	392.795	377.984	420.419
TOTALE . . .	1.957.814	2.165.049	2.250.619	2.371.099
IMPIEGHI				
<i>Consumi finali interni</i>	1.313.706	1.397.088	1.477.454	1.546.792
– delle famiglie (b)	1.029.231	1.108.165	1.166.931	1.223.652
– collettivi (c)	284.475	288.923	310.523	323.140
<i>Investimenti fissi lordi</i>	272.813	306.869	317.541	324.914
– investimenti fissi netti	69.308	87.104	84.936	85.524
– ammortamenti	203.505	219.765	232.605	239.390
<i>Variazione delle scorte</i>	9.695	16.330	1.897	17.193
Impieghi interni	1.596.214	1.720.287	1.796.892	1.888.899
<i>Esportazioni di beni e servizi (d)</i>	361.600	444.762	453.727	482.200
TOTALE . . .	1.957.814	2.165.049	2.250.619	2.371.099

(a) Al netto dei consumi finali all'estero dei residenti.
(b) Compresi i consumi finali in Italia dei non residenti.
(c) Consumi delle Amministrazioni pubbliche e delle Istituzioni sociali private.
(d) Al netto dei consumi finali in Italia dei non residenti.

TABELLA EI 2. – Conto economico delle risorse e degli impieghi
(miliardi di lire 1990)

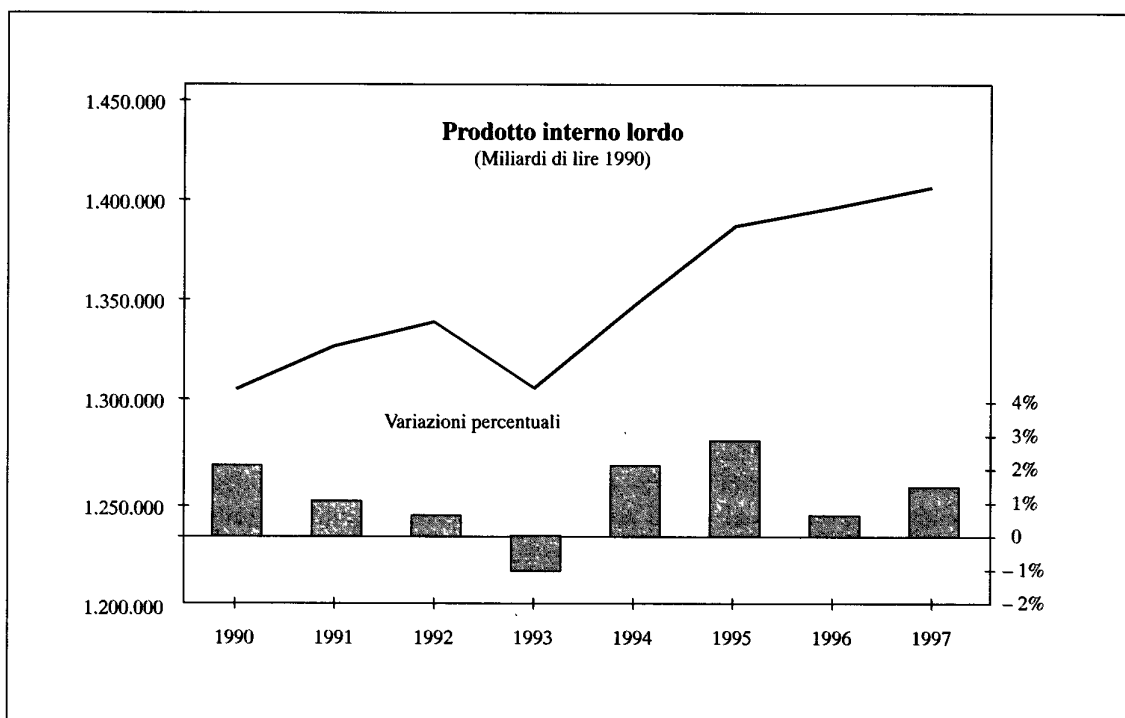
AGGREGATI	1994	1995	1996	1997
RISORSE				
<i>Prodotto interno lordo ai prezzi di mercato</i>	1.346.267	1.385.860	1.395.018	1.416.055
<i>Importazione di beni e servizi (a)</i>	269.951	295.949	289.953	324.183
TOTALE . . .	1.616.218	1.681.809	1.684.971	1.740.238
IMPIEGHI				
<i>Consumi finali interni</i>	1.069.126	1.082.212	1.089.755	1.108.275
– delle famiglie (b)	829.433	844.958	851.921	872.066
– collettivi (c)	239.693	237.254	237.834	236.209
<i>Investimenti fissi lordi</i>	230.785	247.134	248.117	249.535
– investimenti fissi netti	58.252	70.274	67.193	64.563
– ammortamenti	172.533	176.860	180.924	184.972
<i>Variazione delle scorte</i>	7.960	8.196	3.530	17.083
Impieghi interni	1.307.871	1.337.542	1.341.402	1.374.893
<i>Esportazioni di beni e servizi (d)</i>	308.347	344.267	343.569	365.345
TOTALE . . .	1.616.218	1.681.809	1.684.971	1.740.238

(a) Al netto dei consumi finali all'estero dei residenti.
(b) Compresi i consumi finali in Italia dei non residenti.
(c) Consumi delle Amministrazioni pubbliche e delle Istituzioni sociali private.
(d) Al netto dei consumi finali in Italia dei non residenti.

TABELLA EI 3. – Conto economico delle risorse e degli impieghi
(variazioni percentuali)

AGGREGATI	QUANTITÀ		PREZZI		VALORE	
	1996 su 1995	1997 su 1996	1996 su 1995	1997 su 1996	1996 su 1995	1997 su 1996
RISORSE						
<i>Prodotto interno lordo ai prezzi di mercato</i>	0,7	1,5	5,0	2,6	5,7	4,2
<i>Importazione di beni e servizi (a)</i>	- 2,0	11,8	- 1,8	- 0,5	- 3,8	11,2
TOTALE . . .	0,2	3,3	3,8	2,0	4,0	5,4
IMPIEGHI						
<i>Consumi finali interni</i>	0,7	1,7	5,0	2,9	5,8	4,7
– delle famiglie (b)	0,8	2,4	4,4	2,4	5,3	4,9
– collettivi (c)	0,2	- 0,7	7,2	4,8	7,5	4,1
<i>Investimenti fissi lordi</i>	0,4	0,6	3,1	1,7	3,5	2,3
– investimenti fissi netti	- 4,4	- 3,9	2,0	4,8	- 2,5	0,7
– ammortamenti	2,3	2,2	3,5	0,7	5,8	2,9
<i>Variazione delle scorte</i>	—	—	—	—	—	—
<i>Impieghi interni</i>	0,3	2,5	4,2	2,6	4,5	5,1
<i>Esportazioni di beni e servizi (d)</i>	- 0,2	6,3	2,2	- 0,1	2,0	6,3
TOTALE . . .	0,2	3,3	3,8	2,0	4,0	5,4

(a) Al netto dei consumi finali all'estero dei residenti.
(b) Compresi i consumi finali in Italia dei non residenti.
(c) Consumi delle Amministrazioni pubbliche e delle Istituzioni sociali private.
(d) Al netto dei consumi finali in Italia dei non residenti.

(contro lo 0,8% del 1996) segnando per la prima volta dal 1992 un ritmo di crescita superiore a quello del prodotto. Tale espansione è stata alimentata dall'aumento del reddito disponibile, derivante soprattutto dal recupero di potere d'acquisto dei salari, nonché da una risalita della propensione al consumo. L'aumento dei consumi ha trovato un importante stimolo negli incentivi fiscali all'acquisto di autovetture; l'eccezionale dinamica di questa componente ha condotto ad un incremento della spesa per beni durevoli pari all'8,6 per cento.

Gli investimenti hanno segnato, come già nel 1996, un progresso molto limitato (pari allo 0,6%), risultato di andamenti opposti della componente dei beni strumentali e di quella delle costruzioni. La prima ha registrato un significativo recupero (con una crescita del 2,6% in volume) favorito dalle risalite del grado di utilizzo degli impianti e dall'affermarsi di prospettive di crescita più favorevoli. È invece proseguita la tendenza negativa degli investimenti in costruzioni (-1,6% in media d'anno), causata dalla forte caduta del comparto dell'edilizia residenziale.

Infine, un importante fattore di espansione della domanda interna è stato costituito dalla ricostituzione delle scorte: il contributo di queste ultime alla variazione del PIL ha raggiunto un punto percentuale.

Le esportazioni hanno beneficiato nel corso del 1997 della ripresa della domanda di alcuni importanti *partner* commerciali e del rafforzamento del dollaro: in volume, le vendite all'estero di beni e servizi sono aumentate del 6,3% (a fronte di una riduzione dello 0,2% nel 1996). Tale crescita non è stata sufficiente a controbilanciare l'eccezionale espansione delle importazioni che sono cresciute dell'11,8% in termini reali, riflettendo tra l'altro l'effetto degli acquisti di autovetture e la ricostituzione delle scorte di materie prime. In presenza di un miglioramento marginale delle ragioni di scambio, il divario di crescita tra le due correnti dell'interscambio ha determinato

un significativo restringimento dell'attivo commerciale (sceso su base fob-fob e con riferimento alle sole merci dal 5% al 4,1% del PIL). Grazie alla riduzione del deficit delle partite invisibili, il saldo delle partite correnti ha registrato solo una lieve riduzione (dal 3,4 al 3,2% del PIL). Alla fine del 1997, la posizione netta sull'estero dell'Italia si è pressoché azzerata.

La ripresa dell'attività produttiva non ha ancora generato effetti di rilievo sulla situazione complessiva del mercato del lavoro che resta caratterizzata da forti squilibri, soprattutto a livello territoriale. L'evoluzione della domanda di lavoro è stata caratterizzata dal consueto ritardo rispetto alle inversioni del ciclo, mostrando un qualche segnale di risalita solo alla fine del 1997. In media d'anno, si è comunque osservata una riduzione del numero degli occupati totali (-0,2% in termini di unità standard). A livello settoriale, si è assistito a diminuzioni dell'occupazione in tutti i principali comparti ad eccezione dei servizi di mercato (dove si è registrato un aumento dello 0,4%); in particolare, le unità di lavoro impiegate sono diminuite dello 0,6% nell'industria in senso stretto e nei servizi non vendibili. In presenza di una crescita dell'offerta di lavoro quasi nulla, il tasso di disoccupazione è aumentato in misura marginale, toccando nella media del 1997 il 12,2% (a fronte del 12,1% dell'anno precedente). Tale evoluzione è peraltro il risultato di una lieve discesa della disoccupazione nelle regioni del Centro-Nord a cui si è contrapposto il nuovo incremento registrato in quelle Meridionali (dove il tasso di disoccupazione è giunto al 22,2%).

La dinamica delle retribuzioni ha riflesso essenzialmente gli sviluppi contrattuali mentre i fenomeni di slittamento salariale sono risultati modesti. Le retribuzioni hanno segnato un'accelerazione all'inizio del 1997, dovuta all'addensarsi del rinnovo di importanti contratti che hanno incorporato gli effetti dell'inflazione non prevista relativa al biennio precedente. Successivamente, l'instaurarsi di aspettative di bassa crescita dei prezzi ha favorito il contenimento degli aumenti retributivi. In media d'anno, le retribuzioni lorde per dipendente sono aumentate del 4,2% nell'industria in senso stretto e del 3,3% nei servizi di mercato; per l'insieme dell'economia il tasso di incremento è stato pari al 3,3% (5,3% nel 1996). La decelerazione della dinamica salariale e, ancor di più, il recupero ciclico dei guadagni di produttività hanno determinato un significativo rallentamento dell'evoluzione del costo del lavoro unitario.

Il processo di rientro dell'inflazione ha dato luogo a risultati migliori del previsto, confermando l'avvenuta convergenza dell'economia italiana con i comportamenti prevalenti nell'Unione Europea. I prezzi alla produzione hanno registrato una qualche accelerazione nella parte centrale dell'anno a causa della presenza di spinte sui costi ma le tensioni sono poi andate attenuandosi; l'indice generale è cresciuto in media d'anno dell'1,3%. Il settore della distribuzione commerciale ha traslato solo in parte gli impulsi provenienti dagli stadi iniziali di formazione dei prezzi e gli effetti della rimodulazione delle aliquote IVA (attuata a fine settembre). Il tasso di crescita tendenziale dell'indice dei prezzi per le famiglie di operai e impiegati, sceso all'1,4% durante l'estate, ha registrato solo una leggera risalita nei mesi finali dell'anno; il tasso di inflazione medio misurato su tale indice è stato pari all'1,7%, inferiore di oltre due punti percentuali rispetto al risultato del 1996. L'indicatore armonizzato, valido ai fini delle misure di convergenza, ha registrato un incremento leggermente più accentuato (1,9%) ma nettamente inferiore alla soglia di riferimento stabilita dal trattato di Maastricht.

Riguardo alle variabili di finanza pubblica, il 1997 si è chiuso con risultati migliori di quanto previsto dagli obiettivi fissati dalle Autorità di politica economica. L'incidenza sul PIL dell'indebitamento netto delle amministrazioni pubbliche è sceso dal 6,7% registrato nel 1996 al 2,7%. A questo risultato ha contribuito, da un lato, il notevole ampliamento del surplus primario (passato dal 4,1% al 6,8% del PIL) reso possibile dai consistenti interventi correttivi di finanza pubblica operati nel corso dell'anno e da monitoraggio settoriale sui flussi di cassa. D'altro lato, il con-

tenimento del disavanzo è stato anche il frutto della riduzione della spesa per interessi (scesa dal 10,8 al 9,5% in termini di incidenza sul PIL) derivante dal calo dei rendimenti sui titoli di stato alimentato, a sua volta, dall'emergere di progressi sostanziali nel processo di aggiustamento.

Il valore aggiunto

Il ciclo della produzione è stato caratterizzato dalla rapida crescita della trasformazione industriale, intervenuta a partire dalla primavera. Più contenuta è risultata la dinamica dei servizi destinati alla vendita. È viceversa rimasto complessivamente stagnante l'andamento delle attività del settore delle costruzioni.

Per l'insieme dell'economia, il valore aggiunto ai prezzi di mercato (al netto dei servizi bancari imputati) è risultato nel 1997 pari a 1.836.617 miliardi di lire, con un incremento pari al 4,1% in termini monetari e all'1,4% a prezzi costanti.

Nell'industria in senso stretto il valore aggiunto a prezzi costanti ha segnato uno sviluppo del 2,1%. In linea con tale risultato, l'indice della produzione industriale ha registrato un aumento del 2,2% in media d'anno (+2,8% a parità di giorni lavorativi). Con riferimento alla destinazione economica, a fronte dei rilevanti progressi che hanno interessato i beni intermedi (+3,4%) e finali di consumo (+3,0%), i beni di investimento hanno accusato una contrazione del 3,2%. Tale comparto ha comunque manifestato dall'autunno segnali di recupero. La ripresa produttiva ha peraltro riguardato numerosi settori di attività. Nei dati di consuntivo, i mezzi di trasporto, favoriti dagli incentivi fiscali all'acquisto delle autovetture, hanno segnato la crescita più forte (+12% nella media del 1997). Incrementi del pari consistenti sono emersi per la carta, stampa ed editoria (+8,8%), per la gomma e materie plastiche (+5,8%), nonché per il settore petrolifero (+5,2%). La crescita dell'*output* è apparsa relativamente meno robusta per i prodotti chimici (+3,5%), tessili (+3,3%) ed energetici (+3,1%). In diminuzione sono viceversa risultati i livelli produttivi nei settori delle macchine elettriche (-6%), delle industrie conciarie (-2,5%) e del legno (-1,7%).

In parallelo con il progressivo rafforzamento dell'attività produttiva, le imprese hanno intensificato l'impiego dei fattori. In particolare, il grado di utilizzo degli impianti, rilevato dall'ISCO, è salito nella media dell'anno al 77,6% con un aumento di circa due punti rispetto al 1996. Nel quarto trimestre del 1997 l'indicatore ha raggiunto il valore più elevato dall'inizio degli anni novanta, con una crescita particolarmente accentuata nei comparti dei beni di investimento e intermedi.

L'attività del settore delle costruzioni ha dato luogo nel 1997 ad un volume di produzione in regresso in confronto a quello di un anno prima. Il risultato ha riflesso la caduta dell'attività di costruzione di nuovi fabbricati, solo in parte compensata dalla crescita degli interventi di rinnovo e ristrutturazione residenziale. A consuntivo dell'anno, il valore aggiunto ha registrato una flessione dell'1% in termini reali.

L'insieme dei servizi di mercato, dopo la battuta d'arresto accusata nel primo trimestre del 1997, ha manifestato in prosieguo d'anno ritmi di crescita relativamente sostenuti benché inferiori a quelli segnati dalla trasformazione industriale. Nella media del 1997, il valore aggiunto a prezzi costanti del settore è aumentato dell'1,7% (+1,5% nel 1996), a sintesi di evoluzioni differenziate tra servizi destinati alle famiglie e servizi di più diretto supporto alla produzione. Nel comparto del commercio, alberghi e pubblici esercizi l'andamento della produzione ha riflesso la rivitalizzazione dei consumi con un incremento delle vendite concentrato negli esercizi di più elevata dimensione. Le attività più direttamente legate al turismo hanno messo in evidenza nel corso del 1997 un lieve miglioramento rispetto all'anno precedente. Dalla disaggregazione della domanda turistica è inoltre emersa una flessione della componente estera e un recupero di quella nazionale.

A consuntivo del 1997 il valore aggiunto prodotto dall'insieme del comparto ha registrato un aumento su base annua dell'1,6% nei dati a prezzi costanti.

Nei trasporti, la movimentazione delle merci su strada si è sviluppata in linea con la ripresa dell'attività manifatturiera. Nel settore del trasporto aereo è proseguita la dinamica positiva del traffico passeggeri, favorita dalla maggiore concorrenza in seguito all'ingresso di nuove imprese nel mercato e alla conseguente compressione dei prezzi interni. In corso d'anno è invece lievemente diminuito il trasporto ferroviario. Nel settore delle comunicazioni si è confermata la crescita della telefonia mobile sostenuta dalla competizione tra gli attuali gestori e dalla riduzione dei prezzi dei servizi. Complessivamente i servizi di trasporto e comunicazione hanno registrato un incremento del valore aggiunto in termini reali pari al 3,2%, sei decimi di punto in meno in confronto all'anno precedente.

Nel settore del credito e assicurazioni, il prodotto a prezzi 1990 è aumentato dell'1,9%. In particolare, nelle assicurazioni l'attività ha trovato impulso dal rilancio della domanda di autovetture e dallo sviluppo della raccolta premi del ramo vita.

Nei servizi non destinabili alla vendita, prevalentemente prestati dalle Amministrazioni pubbliche, il valore aggiunto ha subito un'ulteriore lieve diminuzione (-0,3%), nonostante il sensibile calo del numero dei dipendenti pubblici.

L'attività produttiva nel settore agricolo ha infine subito un lieve cedimento come attestato dall'andamento del valore aggiunto in termini reali ridottosi dello 0,5% rispetto al 1996.

Il mercato del lavoro

A consuntivo del 1997 la quantità di lavoro impiegata dal sistema produttivo ha registrato una lieve diminuzione: -37mila unità standard, pari al -0,2% in confronto al 1996. Il risultato ha riflesso l'andamento negativo dell'occupazione nei primi mesi dell'anno a cui ha fatto seguito un marginale recupero. La componente di lavoro dipendente è rimasta stazionaria; per contro, il lavoro autonomo ha accusato una significativa flessione (-43mila unità, pari al -0,6%).

Dal punto di vista settoriale, la dinamica dell'occupazione ha riassunto il permanere di una creazione netta di posti di lavoro nei servizi vendibili a cui si sono contrapposte riduzioni in agricoltura, nell'industria e nei servizi non destinabili alla vendita. Nel terziario di mercato la crescita dell'occupazione è risultata concentrata nelle posizioni lavorative dipendenti (68mila unità, pari al +1,2%). La tendenza positiva è stata sostenuta dall'aumento degli addetti nel comparto dei servizi alle imprese, nella grande distribuzione commerciale e, più limitatamente, negli alberghi e pubblici esercizi. L'accentuarsi della caduta del numero dei lavoratori indipendenti del commercio ha fortemente condizionato il risultato dell'insieme delle unità di lavoro autonome dei servizi vendibili, diminuite dello 0,6% rispetto al 1996. Nell'industria in senso stretto, la flessione segnalata nella media del 1997 (-29mila unità, pari al -0,6%) è la sintesi del calo del primo semestre e del netto recupero del secondo. I segnali di miglioramento della domanda di lavoro dell'industria della trasformazione erano peraltro comparsi sin dai primi mesi dell'anno. In particolare, la ripresa dell'attività manifatturiera ha determinato un progressivo rientro dei lavoratori temporaneamente espulsi dal processo produttivo. Ne ha costituito l'aspetto più evidente la flessione degli interventi straordinari della Cassa Integrazione guadagni già dal primo trimestre del 1997 e il calo da aprile di quelli ordinari. Nella trasformazione industriale si è così registrata nella media dell'anno una diminuzione della CIG complessivamente autorizzata del 15,4% (all'incirca 32 milioni di ore in meno rispetto al 1996). Nella seconda parte del 1997, il ricorso agli interventi ordinari, più sensibile al ciclo economico, si è ridotto di oltre un terzo in confronto allo stesso periodo di un anno prima. L'occupazione complessiva del settore edile è rimasta sostanzialmente stabile. Il forte decli-

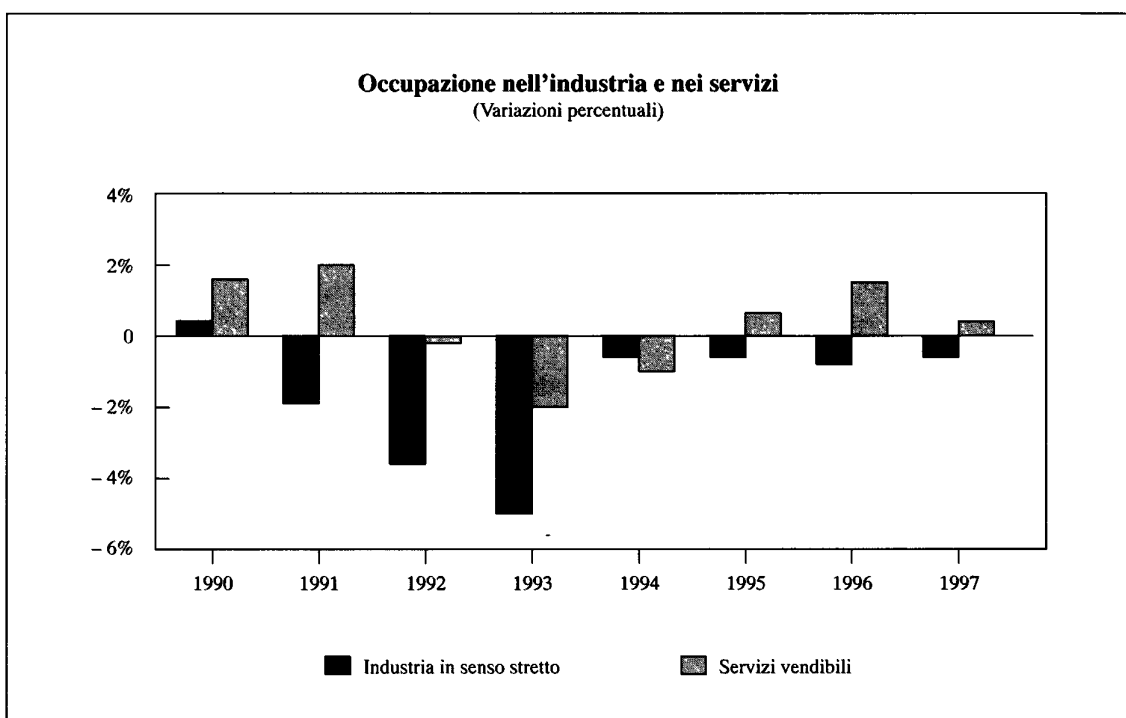

no degli organici ad inizio del 1997 è stato difatti compensato dall'andamento positivo nella restante parte dell'anno. Il fenomeno ha assunto connotati particolarmente evidenti per l'area del lavoro dipendente aumentata nella media dello 0,9% (9mila unità in più in confronto al 1996).

Nella media dell'anno l'offerta di lavoro è risultata stazionaria a sintesi di un modesto calo della componente maschile e di un nuovo incremento di quella femminile, soprattutto nelle regioni meridionali. Il tasso di disoccupazione è aumentato marginalmente, portandosi al 12,2% un decimo di punto in più rispetto all'anno precedente. L'area dei senza lavoro è stata pari a 2.805mila unità: 42mila in più in confronto al 1996. L'incidenza delle persone in cerca di occupazione sul totale delle forze di lavoro, rimasta pressoché invariata nel Centro-Nord, è ulteriormente cresciuta nel Sud. In questa ripartizione geografica il tasso di disoccupazione è passato dal 21,7% del 1996 al 22,2%. Vi ha inciso in misura determinante l'ampliamento del gruppo delle persone in cerca di primo impiego, giunto a rappresentare oltre la metà dei disoccupati. Praticamente stazionaria in tutto il paese è risultata la consistenza dei disoccupati in condizione non professionale (studenti, pensionati, casalinghe) per l'indebolirsi dei fenomeni di scoraggiamento. Il numero dei disoccupati in senso stretto ha viceversa manifestato nella media del 1997 un lieve incremento. Nelle regioni del Nord si è peraltro assistito nella seconda parte dell'anno ad una riduzione del gruppo di coloro che avevano perso la precedente occupazione, a conferma della maggiore sensibilità al ciclo che caratterizza la disoccupazione settentrionale. Quest'area è stata anche l'unica in cui sono emersi fenomeni di riduzione della disoccupazione di lunga durata. A fronte di tassi relativi di poco superiori al 2% nelle regioni del Nord -Est, l'incidenza delle persone in cerca di lavoro da oltre un anno sul totale delle forze di lavoro ha superato nel Sud il 17%. In definitiva è proseguita la tendenza ad una forte polarizzazione del mercato del lavoro tra un Meridione contraddistinto da un'ampia riserva di risorse lavorative inuti-

lizzate, in larga parte costituita da giovani senza esperienze lavorative specifiche, e un Nord vicino al limite del pieno impiego.

Nel 1997 l'attività di negoziazione dei contratti collettivi di lavoro nel settore privato è stata intensa. Superato in febbraio l'effetto di stallo indotto dal protrarsi delle trattative per la conclusione del nuovo accordo dei metalmeccanici, sono stati successivamente definiti numerosi contratti. Essi hanno interessato soprattutto l'industria e hanno riguardato il rinnovo biennale della parte economica dei contratti di categoria, come prescritto dall'accordo del luglio 1993. In un contesto di rapida discesa dell'inflazione e di aspettative di ulteriore riduzione del ritmo di crescita dei prezzi, i rinnovi contrattuali siglati nella seconda parte del 1997 (edile, alimentare, tessile e calzature, pelli e cuoio) hanno stabilito incrementi retributivi più contenuti in confronto a quelli dei precedenti accordi. Insieme al contenzioso sullo scarto tra inflazione effettiva e programmata, risoltosi senza l'introduzione di automatismi per il recupero del potere d'acquisto, il ciclo negoziale svoltosi nell'anno è rimasto caratterizzato da alcuni elementi di novità. Essi hanno riguardato in particolare il prolungamento della validità contrattuale e la dilatazione dei tempi di erogazione dei miglioramenti salariali.

Con la stipula degli accordi per il secondo biennio economico del personale di area dirigenziale si è conclusa nel 1997 la tornata contrattuale del pubblico impiego. L'unica eccezione è stata costituita dal contratto relativo alla dirigenza degli enti pubblici di ricerca che, concluso nel luglio 1997 dal punto di vista del negoziato, è divenuto efficace nel marzo del 1998.

Quanto alle informazioni statistiche disponibili, nel corso del 1997 la dinamica salariale è rallentata. Influenzata dalla cadenzatura degli adeguamenti contrattuali, la spinta al rialzo delle retribuzioni si è attenuata dalla primavera nella trasformazione industriale e si è esaurita all'inizio dell'estate nei servizi vendibili. Nella media dell'anno lo sviluppo della retribuzione contrattuale per dipendente è stata rispettivamente pari al 3,9% e al 3,1%.

L'andamento delle retribuzioni di fatto ha rispecchiato oltre gli incrementi salariali determinati dai contratti in vigore e da quelli conclusi nel corso del 1997 anche l'erogazione di indennità una tantum e gli accordi integrativi in materia economica. Le diverse forme di slittamento salariale hanno comunque fornito un contributo modesto alla dinamica del salario lordo pro capite. In base ai dati di contabilità nazionale, la retribuzione unitaria di fatto per l'insieme dell'economia ha registrato un accrescimento del 3,3%, a sintesi di variazioni del 3,6% per i beni e servizi di mercato e del 2,9% per i servizi non destinabili alla vendita. L'ulteriore diminuzione della fiscalizzazione e degli sgravi contributivi concessi alle imprese industriali del Mezzogiorno, con il conseguente appesantimento degli oneri a carico delle aziende e l'effetto dei versamenti delle imprese per la regolarizzazione delle posizioni contributive pregresse hanno prodotto una crescita del costo del lavoro relativamente più elevata rispetto a quella salariale. Nell'industria in senso stretto, a fronte di una dinamica retributiva del 4,2%, il costo del lavoro ha manifestato un aumento pari al 5%; nei servizi vendibili, la variazione del salario pro capite (+3,3%) è risultata di sei decimi di punto inferiore a quella del reddito.

Il rallentamento delle retribuzioni e il consolidamento della ripresa della produttività hanno favorito la marcata decelerazione del costo del lavoro per unità di prodotto: dal +5,5% del 1996 al +3,0% del 1997. Tale compressione è stata alimentata dal calo registrato sia nella trasformazione industriale (dal 5,5% al 2,2%) che nei servizi vendibili (dal 4,9% al 2,5%).

La domanda interna

La progressiva ripresa della domanda interna, emersa a partire dall'inizio dello scorso anno, ha costituito il maggiore fattore di spinta per l'affermarsi della tendenza espansiva dell'economia italiana. L'insieme degli impieghi interni è cresciuto del 2,5% in termini reali, con un forte pro-

gresso rispetto all'incremento dello 0,3% registrato nel 1996. Lo sviluppo della domanda è stato trainato dalla significativa accelerazione dei consumi privati e dall'emergere di una robusta tendenza alla ricostituzione delle scorte. Un contributo positivo è anche giunto dal recupero degli investimenti in macchine ed attrezzature mentre hanno evidenziato un andamento negativo sia la componente degli investimenti in costruzioni, sia i consumi collettivi.

Dopo aver attraversato una fase di ristagno, i consumi privati hanno evidenziato nel corso del 1997 una crescita piuttosto robusta. La spesa per l'acquisto di beni e servizi effettuata dai residenti è aumentata, nella misura a prezzi costanti, del 2,4% (1,2% nel 1996). In presenza di una netta espansione degli acquisti effettuati dai non residenti sul territorio nazionale, l'aggregato dei consumi finali interni ha registrato un'accelerazione ancora più marcata: il relativo tasso di crescita è passato dallo 0,8% del 1996 al 2,4 per cento.

La crescita dei consumi privati è stata alimentata dall'incremento del potere d'acquisto delle famiglie, ed in particolare della componente dei redditi da lavoro che ha beneficiato del combinarsi della rapida discesa del tasso di inflazione con la risalita della dinamica delle retribuzioni. Ad esso si è aggiunto l'effetto di un sensibile incremento della propensione alla spesa, reso possibile dal miglioramento delle aspettative dei consumatori (confermato dalla graduale risalita dell'indicatore del clima di fiducia). Lo sviluppo dei consumi ha poi trovato un fattore di spinta negli incentivi fiscali all'acquisto di autovetture: l'incremento degli acquisti di mezzi di trasporto è risultato pari al 31,8% (in volume) fornendo un contributo di circa un punto percentuale alla dinamica complessiva dei consumi. Questa eccezionale espansione non ha impedito l'affermarsi di una tendenza positiva per quasi tutte le altre principali componenti di spesa. I consumi alimentari hanno registrato una leggera espansione (+0,3%) dopo la netta caduta dell'anno precedente (-1,3% nel 1996). Aumenti piuttosto consistenti sono emersi per la voce del vestiario e calzature (2,7%), per quella dei mobili e altri prodotti per la casa (1,7%) e per quella relativa alla ricreazione, istruzione e cultura (2,6%). Tra le maggiori componenti l'unica a muoversi in controtendenza è stata quella dei combustibili ed energia che ha segnato una contrazione dell'1,8 per cento.

I consumi pubblici hanno subito una significativa contrazione, riducendosi in quantità dello 0,7%. A tale dinamica hanno contribuito sia il declino del numero degli occupati nel pubblico impiego, sia la riduzione dei consumi intermedi delle Amministrazioni Pubbliche.

Lo sviluppo dell'attività economica e l'affermarsi di prospettive di crescita più favorevoli hanno indotto l'inizio di una ripresa degli investimenti in beni strumentali a cui si è però contrapposta una contrazione di quelli in costruzioni, ed in particolare della componente delle abitazioni. A sintesi di tali andamenti divergenti, l'insieme degli investimenti fissi lordi è aumentato in volume dello 0,6%, con un risultato poco discosto da quello che dell'anno precedente (+0,4%).

Gli investimenti in macchine ed attrezzature, che avevano registrato una pausa nel 1996, hanno manifestato nel corso del 1997 un progressivo recupero: nei dati a prezzi costanti il tasso di crescita è risultato pari all'1,2% (0,6% l'anno precedente). Gli investimenti in mezzi di trasporto sono cresciuti ad un ritmo molto sostenuto (con un incremento del 7,9%) attribuibile in misura prevalente al rinnovo del parco autovetture delle imprese. Per quel che riguarda la componente delle costruzioni, è invece emersa una riduzione complessiva dell'1,6% (a fronte di un aumento dell'1,1% nel 1996). Tale dinamica negativa è spiegata dalla nuova caduta degli investimenti in abitazioni (-4,4%) mentre quelli relativi ai fabbricati non residenziali e ai lavori del Genio civile hanno segnato un incremento dell'1,8%.

Infine, una spinta rilevante all'espansione della domanda interna è venuta dalla variazione delle scorte: il loro incremento (valutato al lordo delle discrepanze statistiche) ha fornito un contributo alla crescita del PIL pari, in volume, a un punto percentuale (mentre era stato negativo per 0,3 punti nel 1996).

La finanza pubblica

Una fortissima riduzione del deficit pubblico, e della sua incidenza rispetto al prodotto interno lordo, ha caratterizzato il 1997.

Con riferimento al conto economico delle Amministrazioni Pubbliche (l'aggregato di riferimento per le procedure di controllo stabilite dal Trattato di Maastricht), l'indebitamento netto è risultato pari a 52.220 miliardi contro i 125.148 del 1996 ed è sceso come quota sul PIL dal 6,7% al 2,7 per cento.

Per il terzo anno consecutivo si è, inoltre, verificata una riduzione del rapporto tra debito pubblico e PIL. In particolare, il debito delle Amministrazioni Pubbliche, nella definizione richiesta dall'Unione Europea, è passato dal 124% del 1996 al 121,6% nel 1997. Tale diminuzione è derivata sostanzialmente dalla notevole contrazione del disavanzo pubblico e dal rilevante apporto delle privatizzazioni. Gli incassi complessivi lordi derivanti da queste ultime, pari a circa 38.000 miliardi, sono risultati notevolmente superiori a quelli previsti nel Documento di programmazione economico-finanziaria del maggio 1997.

TABELLA E1 4. – Conto consolidato di cassa del Settore Statale
(miliardi di lire)

VOCI	1995	1996	1997	Variazioni %	
				1996 su 1995	1997 su 1996
Personale in servizio	81.716	115.990	120.181	41,9	3,6
Acquisti di beni e servizi	24.639	23.643	20.368	- 4,0	- 13,9
Trasferimenti	315.264	312.093	308.230	- 1,0	- 1,2
Interessi	194.999	195.083	179.024	-	- 8,2
Altri pagamenti correnti	9.416	10.424	11.957	10,7	14,7
TOTALE PAGAMENTI CORRENTI . . .	626.034	657.233	639.760	5,0	- 2,7
Pagamenti di capitali	41.919	43.554	43.775	3,9	0,5
Partite finanziarie	25.227	24.918	20.579	- 1,2	- 17,4
TOTALE PAGAMENTI . . .	693.180	725.705	704.114	4,7	- 3,0
Incassi tributari	447.381	475.755	529.971	6,3	11,4
Trasferimenti	45.478	42.666	51.716	- 6,2	21,2
Altri incassi correnti	56.670	64.277	57.703	13,4	- 10,2
TOTALE INCASSI CORRENTI . . .	549.529	582.698	639.390	6,0	9,7
Incassi di capitali	7.917	5.189	3.295	- 34,5	- 36,5
Partite finanziarie	9.177	8.966	8.827	- 2,3	- 1,6
TOTALE INCASSI . . .	566.623	596.853	651.512	5,3	9,2
Disavanzo corrente	- 76.505	- 74.535	- 370		
Fabbisogno al netto regolazioni debitorie	- 126.557	- 128.852	- 52.602		
Fabbisogno al netto interessi	68.442	66.231	126.422		

TABELLA EI 5. – Conto economico delle Amministrazioni pubbliche
(miliardi di lire)

VOCI	1995	1996	1997	Variazioni %	
				1996 su 1995	1997 su 1996
Consumi collettivi	284.633	305.995	318.411	7,5	4,1
Prestazioni sociali	335.041	360.039	382.524	7,5	6,2
Interessi passivi	201.132	202.362	185.163	0,6	- 8,5
Altre uscite correnti	45.728	52.105	50.868	13,9	- 2,4
TOTALE USCITE CORRENTI . . .	866.534	920.501	936.966	6,2	1,8
Uscite in conto capitale	82.532	74.705	67.786	- 9,5	- 9,3
TOTALE USCITE . . .	949.066	995.206	1.004.752	4,9	1,0
Imposte indirette	209.610	221.463	238.521	5,7	7,7
Imposte dirette	259.741	284.344	309.855	9,5	9,0
Contributi sociali	261.824	282.796	301.889	8,0	6,8
Altre entrate correnti	66.636	72.430	84.069	8,7	16,1
TOTALE ENTRATE CORRENTI . . .	797.811	861.033	934.334	7,9	8,5
Imposte in conto capitale	8.639	5.034	13.867	- 41,7	175,5
TOTALE ENTRATE IN CONTO CAPITALE . . .	14.878	9.025	18.198	- 39,3	101,6
TOTALE ENTRATE . . .	812.689	870.058	952.532	7,1	9,5
DISAVANZO CORRENTE	- 68.723	- 59.468	- 2.632		
INDEBITAMENTO NETTO	- 136.377	- 125.148	- 52.220		
SALDO GENERALE AL NETTO INTERESSI	64.755	77.214	132.943		
PRESSIONE FISCALE (a)	41,7	42,4	44,3		

(a) (Imposte indirette, imposte dirette, contributi sociali, imposte in conto capitale) / PIL in percentuale

La contrazione dell'incidenza sul PIL del deficit rispetto all'anno precedente ha riflesso, da una parte, l'aumento notevole dell'avanzo primario, passato dal 4,1% al 6,8% del PIL e, dall'altra, la consistente diminuzione della spesa per interessi, che in rapporto al prodotto si è ridotta dal 10,8% al 9,5 per cento.

Il miglioramento rispetto al 1996 è derivato dall'imponente intervento correttivo, disposto nel corso dell'anno (attraverso la manovra iniziale, le misure aggiuntive di fine marzo e la revisione dell'IVA di settembre) e sorretto dal continuo controllo dei flussi di spesa (operato attraverso il blocco degli impegni di talune spese, tagli alle autorizzazioni di cassa e limitazioni ai prelievi di Tesoreria), nonché dal forte calo dei rendimenti dei titoli di Stato, connesso ai progressi emersi nel processo di aggiustamento.

Con riferimento al conto finanziario del Settore Statale, il fabbisogno al netto delle regolazioni di debiti pregressi si è attestato a 52.602 miliardi dopo i 128.852 del 1996, riducendosi dal 6,9% al 2,7% del PIL.

I deficit dei due conti, relativi cioè sia all'aggregato delle Amministrazioni Pubbliche che a quello del Settore Statale, sono risultati più contenuti rispetto agli obiettivi fissati nei documenti ufficiali. Nel Documento di programmazione economico finanziaria per gli anni 1997-1999 redatto nel giugno del 1996, pur annunciandosi la possibilità di anticipare al 1997 il raggiungimento dei criteri di convergenza, veniva fissato un obiettivo di indebitamento netto della P.A. pari al 5,5% del PIL. Veniva cioè prevista per il 1997 una riduzione graduale del deficit, che avrebbe dovuto scendere al di sotto del limite del 3% previsto dal trattato di Maastricht solo nel 1998. Veniva dunque quantificata una manovra correttiva pari a 32.400 miliardi sulla base delle previsioni macroeconomiche di una crescita del PIL pari al 2%, di un'inflazione del 2,5% e di una riduzione al 7% del tasso di rendimento dei BOT annuali a fine 1997.

Nel settembre del 1996, in occasione della presentazione della Relazione previsionale e programmatica, si operava una forte accelerazione del processo di riequilibrio dei conti pubblici. Al fine di rispettare i parametri richiesti per partecipare sin dal suo avvio all'Unione Monetaria Europea, la correzione degli squilibri finanziari veniva portata dai 32.400 miliardi inizialmente previsti a 62.500 miliardi. Una parte di questi ultimi, pari a 25.000 miliardi, sarebbero dovuti derivare dal cosiddetto «contributo straordinario per l'Europa» e da interventi di riduzione dell'indebitamento connessi alle riclassificazioni contabili stabilite in sede Eurostat, l'Istituto di statistiche delle Comunità Europee. Quest'ultima operazione estesa anche agli anni precedenti, ha riguardato, in larga misura, l'attribuzione allo Stato del debito delle Ferrovie, con conseguente cessazione dei trasferimenti a favore di queste ultime per il servizio del debito, e l'adozione del criterio di cassa per la contabilizzazione dei rendimenti dei buoni postali fruttiferi. Per il 1996 la riclassificazione ha fatto scendere il rapporto tra indebitamento della P.A. e PIL dal 7,4% al 6,7%. Quanto al «contributo straordinario per l'Europa», esso è consistito nell'introduzione, per il solo 1997, di un tributo progressivo a carico delle persone fisiche sui redditi prodotti nel 1996 con aliquote distinte da quelle dell'IRPEF (la cosiddetta «Eurotassa»), in un anticipo di imposta da parte delle imprese (per il 1997 e il 1998) sul trattamento di fine rapporto aziendale e in una sanatoria su imposte dichiarate ma non versate nel periodo 1993-1996.

La rimanente parte della manovra iniziale di bilancio (pari a 37.500 miliardi) riguardava, in termini di effetti sul conto della P.A., per oltre il 45% maggiori entrate. Tra queste, i principali aumenti di gettito sarebbero derivati da interventi in materia contributiva (con la riapertura, tra l'altro, dei termini del congedo previdenziale), nel campo dell'imposizione diretta (a fini essenzialmente antielusivi e di razionalizzazione) ed indiretta (con misure relative ai giochi e ai tabacchi). Sul versante dei tagli alla spesa tendenziale, oltre ai comparti di sanità, previdenza e pubblico impiego, venivano interessate dai provvedimenti correttivi le risorse a favore degli Enti territoriali e delle imprese di erogazione di servizi di pubblica utilità.

Successivamente, la valutazione di una minore efficacia rispetto al previsto della manovra iniziale e lo scostamento dagli obiettivi dei conti pubblici nel 1996 provocavano un peggioramento del deficit tendenziale per il 1997, con un saldo quantificato nella Relazione trimestrale di cassa al 3,8% del PIL. A fine marzo, per riportare l'indebitamento netto in linea con l'obiettivo del 3% (confermato nel maggio seguente nel DPEF per il triennio 1998-2000), veniva disposta una manovra aggiuntiva di 15.500 miliardi.

Gli interventi addizionali consistevano in larga misura in anticipi di gettito (tra cui il più consistente quello disposto sui fondi per il TFR), nello slittamento delle erogazioni delle liquidazioni dei dipendenti pubblici e nella limitazione alle autorizzazioni di cassa relative a vari capitoli del bilancio dello Stato.

Nel mese di settembre, infine, nella Relazione previsionale e programmatica si ribadiva l'obiettivo del 3% e, in occasione della presentazione dei documenti per la manovra per il 1998, venivano attuati una revisione delle aliquote ed altri interventi sull'IVA con effetti a decorrere dal

1° di ottobre. Queste ultime misure dovevano apportare ulteriori entrate nel 1997 per oltre 2.500 miliardi.

L'insieme delle azioni intraprese ha condotto, come già ricordato, ad un indebitamento netto della P.A. pari a 52.220 miliardi (2,7% del PIL), con un incremento del complesso delle spese dell'1% ed uno delle entrate pari al 9,5%. La riduzione di quattro punti percentuali in termini di incidenza sul PIL è derivata da un incremento di 2,4 punti percentuali delle entrate e da una diminuzione di 1,6 punti delle spese, di cui 1,3 punti dovuto al calo della spesa per interessi.

L'avanzo primario si è attestato ad un livello molto elevato, pari al 6,8% del PIL dopo il 4,1% registrato nel 1996. Il disavanzo corrente si è quasi annullato, scendendo da 59.468 a 2.632 miliardi, cioè dal 3,2% allo 0,1% del PIL.

Quanto all'avanzo primario, l'incremento di oltre 55.500 miliardi rispetto all'anno precedente (da 77.214 a 132.943 miliardi) ha rispecchiato un aumento assai rilevante del surplus corrente al netto degli interessi e una riduzione consistente del deficit in conto capitale. Quest'ultimo si è ridotto da 65.680 miliardi a 49.588 a causa di una fortissima espansione delle entrate in conto capitale (pari al 101,6%) e di una diminuzione del 9,3% dei pagamenti di capitali. La prima è derivata sostanzialmente dal gettito straordinario dovuto all'«Eurotassa» e all'anticipo dell'imposta sul TFR; la seconda, in presenza di un incremento del 7,7% delle spese per la costituzione di capitali fissi, è ascrivibile sia al calo dei contributi agli investimenti sia al sostanziale azzeramento delle regolazioni in titoli di crediti di imposta.

Per quanto riguarda, invece, il saldo corrente primario, il surplus è cresciuto da 142.894 a 182.531 miliardi, riflettendo un incremento delle entrate più che doppio rispetto a quello delle uscite. Le spese correnti al netto degli interessi sono cresciute del 4,7%, dopo il 7,9% del 1996, scontando sostanzialmente la dinamica in decelerazione di molte componenti. In particolare, per quanto riguarda le prestazioni sociali (+6,2% dopo il +7,5% del 1996), gran parte delle voci è stata influenzata dall'inflazione ancora elevata del 1996; i redditi da lavoro (+5,3% dopo il +8,4% del 1996) hanno risentito dell'aumento degli oneri sociali di molte amministrazioni; i consumi intermedi (+1,6% dopo il +5,2% del 1996) si sono ridotti in termini reali. Gli incassi correnti sono cresciuti dell'8,5% (dopo il 7,9% del 1996), sintetizzando incrementi sostenuti in tutte le componenti tra cui spiccano quelli relativi alle imposte dirette (9%), ed in particolare all'IRPEG e all'ILOR, e alla voce «altre entrate correnti» (16,1%), all'interno della quale si è verificato un consistente riversamento al Fondo pensioni del contributo fornito dallo Stato alle Ferrovie.

Gli esborsi per interessi passivi, infine, si sono notevolmente ridotti (-8,5%) grazie soprattutto al processo di riduzione dei rendimenti dei titoli di Stato in atto dal 1996, che ha subito una accelerazione a partire dal mese di settembre del 1997.

La pressione fiscale, calcolata come incidenza sul PIL del complesso delle imposte (dirette, indirette e in conto capitale) e dei contributi sociali, è cresciuta di circa due punti percentuali passando dal 42,4% del 1996 al 44,3%. Se valutata al netto delle imposte in conto capitale, cioè sostanzialmente al netto delle entrate di natura straordinaria, la pressione è passata dal 42,1% al 43,6 per cento.

La politica monetaria

Nel corso del 1997 si è registrato un graduale e prudente allentamento del grado di restrizione della politica monetaria, in coerenza con il positivo andamento dei prezzi e delle aspettative di inflazione; queste ultime, caratterizzate da una discesa meno rapida di quella dell'inflazione effettiva per gran parte dell'anno, alla fine del 1997 erano sostanzialmente in linea con la crescita dei prezzi effettiva.

I tassi ufficiali sono stati ridotti tre volte l'anno passato, in gennaio, in giugno e in dicembre, di 2 punti percentuali complessivamente: il tasso di sconto a fine anno si è portato al 5,5%. La ferma impostazione della politica monetaria ha favorito la discesa dei tassi sulle scadenze più lontane. Si è consolidata la tendenza alla diminuzione dei rendimenti dei titoli di Stato registrata negli anni precedenti: nel corso del 1997 il rendimento dei BTP decennali si è ridotto dal 7,6% al 5,6%. Il differenziale rispetto ai corrispondenti titoli tedeschi è sceso alla fine dell'anno a circa 30 centesimi dai 180 di fine 1996.

La riduzione dei tassi e dei differenziali non ha avuto conseguenze di rilievo sul valore della lira nei confronti delle altre valute dell'Europa continentale. Tuttavia, alla fine dell'anno il cambio effettivo della lira si era deprezzato di circa il 3%, soprattutto a causa della forte rivalutazione del dollaro nei confronti di tutte le valute dello SME.

Nel 1997 la base monetaria ha presentato una dinamica sostenuta, sensibilmente più elevata di quella dell'anno precedente; la crescita, corretta per la variazione del coefficiente di riserva, è stata pari all'8,9% (2,6% nel 1996). Tale andamento ha riflesso un aumento del circolante pari al 7,1%, mentre le riserve bancarie, trainate dalla forte crescita della raccolta bancaria a breve termine, sono aumentate dell'11,3%. Il canale estero ha creato liquidità per 22.800 miliardi (25.800 al netto delle operazioni di acquisto temporaneo in valuta da parte della Banca d'Italia). Il canale del Tesoro ha assorbito liquidità in misura molto superiore al 1996 (49.400 miliardi, contro 6.500 dodici mesi prima). Tramite le operazioni di mercato aperto, la Banca d'Italia ha creato base monetaria per 32.700 miliardi, come riflesso di un saldo fortemente positivo delle operazioni definitive (52.000 miliardi), e di un valore negativo (-19.300 miliardi) di quello delle operazioni temporanee (-6.100 e 12.400, rispettivamente, nel 1996).

L'aggregato di riferimento della Banca d'Italia per il 1997, la moneta M2 al netto dei CD oltre il breve termine, ha chiuso l'anno in decelerazione: il tasso di crescita a 12 mesi, calcolato su dati medi trimestrali, si è portato al 9,7% a dicembre, dopo aver raggiunto un massimo dell'11,7% in agosto. L'espansione, quasi doppia rispetto al limite del 5% indicato nel settembre del 1996, è solo parzialmente riconducibile alle normali determinanti dell'aggregato, quali la riduzione del margine fra il rendimento della moneta e quello ottenibile dalle attività sostitutive. Sulla dinamica hanno inciso in larga misura tre ulteriori fattori: l'entità e la rapidità della disinflazione e della riduzione dei tassi d'interesse, che possono aver alimentato una preferenza per la liquidità di tipo precauzionale; i mutamenti strutturali in corso nell'allocazione del risparmio delle famiglie, che riflettono anche la politica di emissione del Tesoro, caratterizzata da una forte riduzione nell'offerta netta di BOT; la riforma del trattamento fiscale della raccolta bancaria varata nel giugno del 1996.

TABELLA EI 6. - **Aggregati monetari**
(miliardi di lire)

VOCI	Variazioni assolute		Variazioni percentuali	
	1996	1997	1996	1997
Base monetaria (a)	4.152	13.425	2,6	8,9
Moneta (M2) (b)	29.176	67.405	3,1	9,7

(a) Le variazioni in valore assoluto si riferiscono ai dati di fine anno; le variazioni percentuali sono calcolate su dati medi aggiustati per la variazione del coefficiente di riserva obbligatoria.
(b) Le variazioni in valore assoluto sono calcolate su dati di fine mese; quelle percentuali su dati medi trimestrali.

Fonte: Banca d'Italia.

TABELLA EI 7. – **Credito totale**
(miliardi di lire)

VOCI	Flussi		Variazioni percentuali (a)	
	1996	1997	1996	1997
Fabbisogno finanziato sull'interno (b)	120.829	27.046	6,2	1,3
Finanziamenti interni al settore non statale (c)	35.263	55.337	3,4	4,5
Altre voci	1.195	26.180	—	—
CREDITO TOTALE INTERNO ...	157.287	108.563	5,2	3,4
Fabbisogno finanziato sull'estero	15.380	4.059	12,9	3,2
Finanziamenti dall'estero al settore non statale	- 1.828	10.977	- 1,4	8,9
CREDITO TOTALE ...	170.839	123.599	5,2	3,6

(a) Calcolate rapportando i flussi alla consistenza del dicembre dell'anno precedente (per il fabbisogno si fa riferimento alla consistenza del debito).
(b) Fabbisogno del settore statale al netto dei debiti esteri del settore stesso, comprensivo delle regolazioni di debiti pregressi e dei proventi derivanti dalle dismissioni.
(c) Il settore non statale è costituito dal settore privato (famiglie e imprese), dagli istituti di assicurazione e dagli enti dell'Amministrazione pubblica non compresi nel settore statale.

Fonte: Banca d'Italia.

Nel corso del 1997, l'aggregato dei crediti erogati ai settori pubblico e privato è cresciuto del 3,6%, rallentando rispetto al 1996. All'interno di questo aggregato, la componente dei finanziamenti al settore non statale ha presentato un aumento più elevato (5,5%), come risultato di un forte aumento della componente estera. La dinamica del credito bancario a medio e a lungo termine è stata sostanzialmente in linea con quella dell'anno passato, pari al 5,1% (5,7% l'anno precedente), mentre la componente a breve termine è cresciuta del 5,7%, contro l'1,5% nel 1996.

Nel 1997 le attività finanziarie totali detenute dal settore non statale hanno fatto registrare una crescita del 5,4% (5,1% nel 1996). Alla lieve accelerazione ha contribuito soprattutto l'accumulo di attività detenute sull'estero, prevalentemente nella forma di acquisti di titoli obbligazionari esteri da parte delle famiglie e di finanziamenti a breve termine in lire erogati da intermediari non bancari a soggetti non residenti; complessivamente le attività sull'estero sono cresciute del 32,8%, contro il 27,1% del 1996. Sono proseguiti, al tempo stesso, gli acquisti di titoli di Stato da parte di non residenti (99.400 miliardi; 89.200 nel 1996). La lieve decelerazione delle attività detenute sull'interno (3,1% contro 3,5% nel 1996) si è accompagnata a rilevanti fenomeni di riallocazione. Il settore non statale ha ridotto il portafoglio di titoli di Stato di oltre 100.000 miliardi (contro una riduzione di circa 60.000 nel 1996), accrescendo il volume di fondi detenuti in forme di risparmio gestito: il flusso di raccolta netta dei fondi comuni è stato pari a 143.400 miliardi; quello delle gestioni patrimoniali, relativo ai primi nove mesi del 1997, è ammontato a 64.400 miliardi. Le consistenti cessioni di titoli pubblici da parte di famiglie e imprese sono state assorbite soprattutto da fondi comuni e operatori non residenti.

La politica di emissione dei titoli di Stato nel 1997 è stata influenzata dalla notevole riduzione nel fabbisogno del settore statale (calato a 52.700 miliardi dai 128.900 del 1996); la vita media residua e la durata finanziaria del debito sono cresciute, risultando pari a fine anno rispettivamente a oltre 3 e circa 2 anni. La raccolta obbligazionaria netta del Tesoro sui mercati internazionali, in varie divise, è stata pari a 6.300 miliardi. Ai primi di dicembre il Tesoro ha utilizzato il fondo per l'ammortamento dei titoli di Stato, alimentato dai proventi delle privatizzazioni, per effettuare un'operazione di rimborso di BTP dell'importo nominale complessivo di 15.000 miliardi; sono state inoltre effettuate, a valere sullo stesso fondo, operazioni di riacquisto di titoli per 9.600 miliardi.

Gli scambi con l'estero

La bilancia dei pagamenti correnti ha presentato, per il quinto anno consecutivo, un saldo attivo di dimensioni ragguardevoli (oltre il 3% del prodotto interno lordo). La persistenza e l'ampiezza dei surplus hanno consentito, dopo oltre un decennio, il raggiungimento dell'equilibrio della situazione patrimoniale del Paese nei confronti dell'estero.

Secondo dati di consuntivo ancora provvisori, le partite correnti si sono chiuse nel 1997 con un avanzo di 61.921 miliardi, di poco inferiore a quello presentato un anno prima (63.354 miliardi). Tale risultato ha sottinteso una riduzione dell'attivo mercantile, solo in parte compensata dalla contrazione del disavanzo delle partite invisibili.

L'erosione dell'avanzo commerciale — passato nella valutazione cif-fob dai 67.599 miliardi del 1996 a 51.306 miliardi nel 1997 — ha riflesso la crescita comparativamente più sostenuta delle importazioni (+10,3 % in valore) rispetto a quella delle esportazioni (+4,3 %). Queste ultime, dopo aver risentito nel 1996 e nei primi mesi del 1997 delle perdite di competitività di prezzo indotte dall'apprezzamento del cambio della lira, hanno recuperato a partire dalla primavera chiare tendenze di espansione. In termini reali, le esportazioni di merci sono aumentate nei primi undici mesi del 1997 del 4,8% rispetto al corrispondente periodo dell'anno precedente. Ad una flessione dell'1,6% accusata nel primo trimestre è seguito un incremento del 7,1% nel periodo aprile-novembre.

Il ritrovato dinamismo delle vendite all'estero è stato favorito dalla crescita dei principali mercati di sbocco. Esso non ha tuttavia impedito una nuova perdita di quote di mercato, dopo quella, più consistente, accusata nel 1996. Sulla base di prime stime, la domanda mondiale sarebbe infatti aumentata nella media del 1997 di circa il 9% in volume. La ripresa delle esportazioni si è tuttavia connotata positivamente per il suo elevato grado di diffusione settoriale. L'accelerazione congiunturale ha infatti coinvolto pressoché tutti i principali comparti di attività manifatturiera.

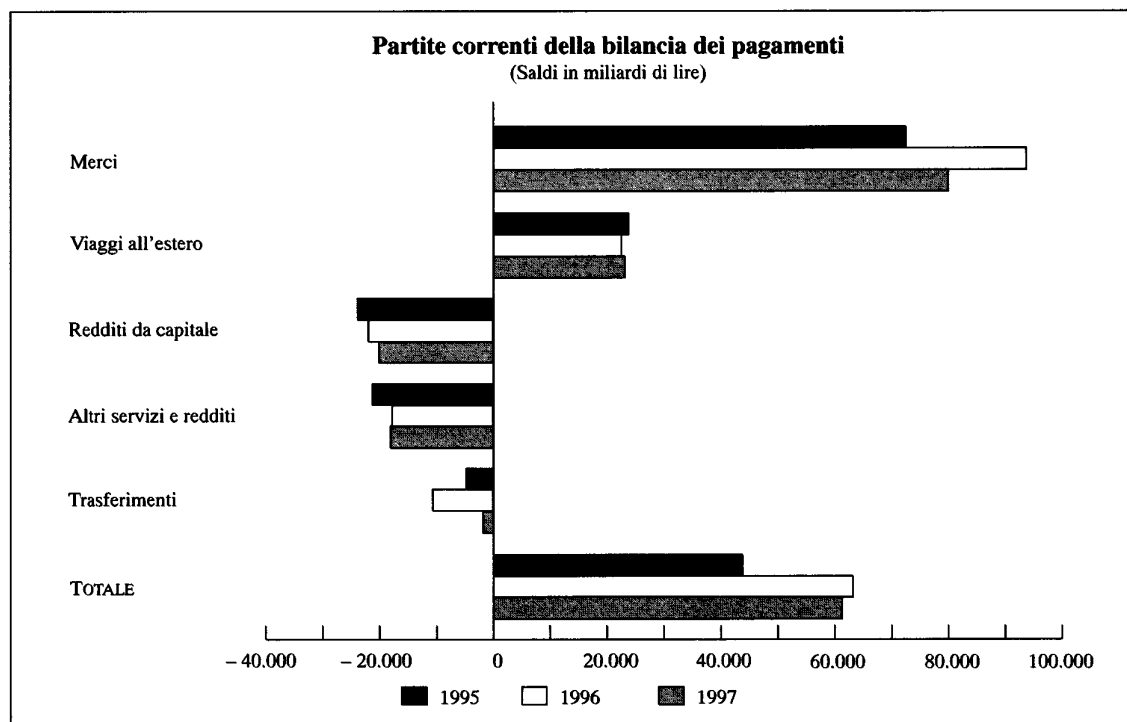

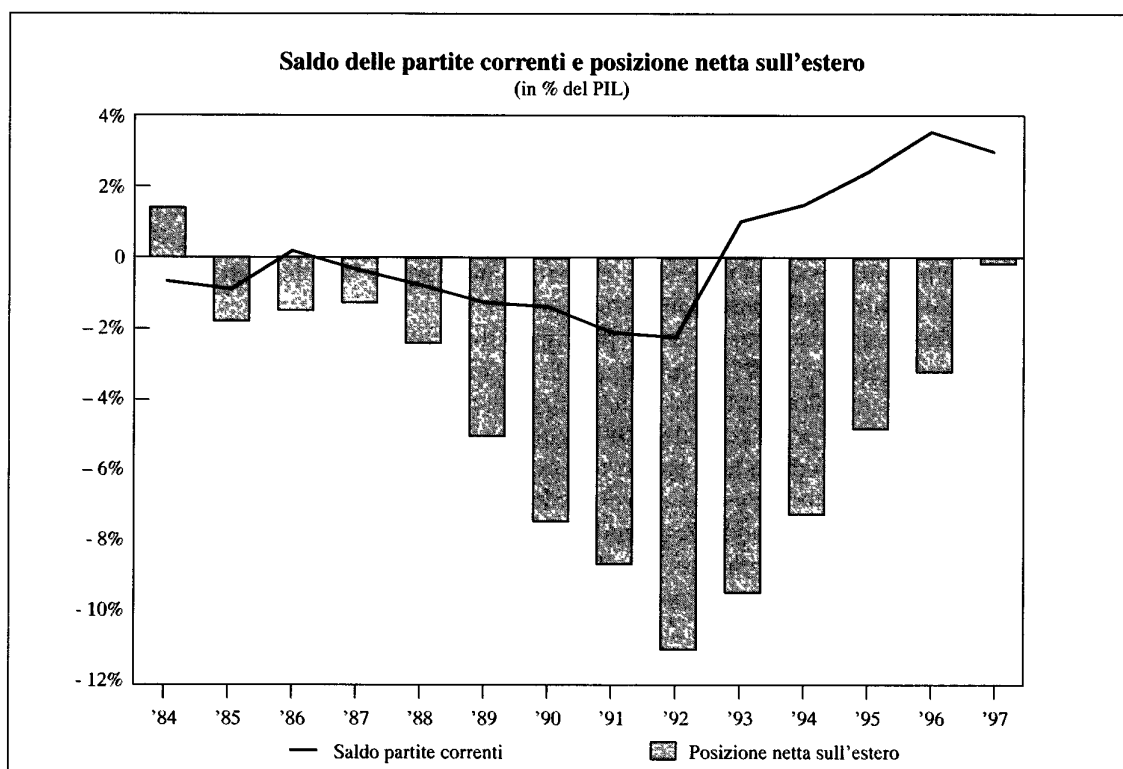

Solo il settore delle macchine per ufficio e quello dei mezzi di trasporto hanno presentato nella sintesi dei primi undici mesi dell'anno una tendenziale contrazione dei volumi di esportazione.

Il profilo ciclico delle importazioni è risultato analogo a quello delle vendite all'estero. In fase di indebolimento ancora nei primi mesi del 1997, le importazioni sono aumentate nel corso dell'anno a tassi sostenuti, superiori a quelli contestualmente sperimentati dalle esportazioni. A tutto novembre l'aumento in termini reali delle importazioni di merci ha toccato il 10,4% rispetto a un anno prima (+15,6% nel periodo aprile-novembre). L'espansione è stata sospinta da un intenso processo di ricostituzione di scorte, dagli effetti degli incentivi alla rottamazione delle auto, nonché dai più elevati livelli di esportazione. L'affermarsi della fase di ripresa dell'economia ha trovato riscontro negli eccezionali ritmi di crescita che hanno registrato a partire dalla primavera gli acquisti all'estero di materie prime e di materiale di base per la produzione. I consuntivi del periodo gennaio-novembre hanno in particolare messo in luce incrementi in quantità dell'ordine del 16,3% per i minerali ferrosi e non ferrosi, del 13,3% per i prodotti chimici. Una forte espansione, con tassi di crescita pari o superiori al 10%, hanno registrato anche gli acquisti all'estero di minerali e prodotti non metalliferi, di prodotti agricoli, metalmeccanici e tessili. Nel quadro dello straordinario aumento della domanda interna di autovetture, le importazioni di mezzi di trasporto sono aumentate nel periodo aprile-novembre del 41,1% (+26,6% nel periodo gennaio-novembre).

All'interscambio di mezzi di trasporto risulta attribuibile circa il 40% della complessiva riduzione accusata tra il 1996 e il 1997 dall'avanzo commerciale (16mila miliardi su base cif-fob). Il saldo del comparto è in particolare passato dai +3.296 miliardi del 1996 a -3.108 miliardi nel 1997. Un complessivo peggioramento di 6.760 miliardi hanno nel contempo accusato i settori tradizionalmente deficitari (minerali e metalli ferrosi e non ferrosi, prodotti energetici, chimici e

agro-alimentari). Sempre nel confronto tra i consuntivi del 1996 e del 1997, ha inoltre contribuito alla riduzione dell'attivo commerciale la sia pur moderata erosione accusata dall'ingente surplus generato dagli scambi di prodotti metalmeccanici e di prodotti tessili e dell'abbigliamento.

Sul piano geografico, la riduzione dell'avanzo commerciale ha soprattutto riflesso il peggioramento registrato dal saldo degli scambi con i paesi dell'Unione Europea. L'attivo, sceso nel 1997 sulla base di dati provvisori a 6.600 miliardi, si è ridimensionato di circa 13 mila miliardi rispetto a un anno prima. Una consistente erosione ha accusato l'avanzo nei confronti della Germania, della Francia e della Spagna, mentre è aumentato il passivo verso i paesi del Benelux. Più ampio è viceversa risultato il saldo attivo con il Regno Unito.

I movimenti mercantili con i paesi extra-UE hanno dato luogo nel 1997 ad un avanzo di 44.701 miliardi (3.355 miliardi in meno rispetto a un anno prima). La riduzione dell'attivo ha soprattutto risentito degli effetti della crisi in atto nei paesi del Sud-Est asiatico. A fronte di una riduzione delle esportazioni e di un consistente aumento delle importazioni, il saldo nei confronti del Giappone, dei paesi asiatici di nuova industrializzazione e della Cina è complessivamente peggiorato di 4.610 miliardi rispetto al 1996. Di 2.267 miliardi è inoltre aumentato il disavanzo verso i paesi dell'OPEC. Maggiori avanzi si sono viceversa registrati nei confronti degli Stati Uniti (1.865 miliardi in più), dei paesi dell'Europa centrale e orientale e dei paesi dell'America Latina.

Le partite invisibili della bilancia dei pagamenti hanno registrato nel 1997 una sensibile riduzione del passivo, sceso a 18.205 miliardi dai 30.400 miliardi del 1996. Il miglioramento è soprattutto derivato dalla forte compressione del deficit dei «trasferimenti unilaterali» (-1.073 miliardi contro -10.336 miliardi un anno prima). In tale ambito i trasferimenti da e verso la UE sono passati da un disavanzo di 7.196 miliardi nel 1996 a un avanzo di 1.237 miliardi nel 1997. L'inversione di segno ha sottinteso minori contributi versati dall'Italia alla UE in conto IVA e PNL ed una maggiore capacità nazionale di attivazione dei fondi comunitari. Cospicuo (oltre 4 mila miliardi in più rispetto a un anno prima) è risultato in particolare l'incremento delle somme erogate a nostro favore dal Fondo di sviluppo regionale.

In ulteriore ridimensionamento è risultato il deficit del conto redditi da capitale. Il miglioramento (3.411 miliardi) ha principalmente riflesso il progressivo riassorbimento dello stock del debito estero netto. Quest'ultimo, che aveva toccato a fine 1992 i 164 mila miliardi (10,9% del PIL), è stato sostanzialmente azzerato a fine 1997.

Modesto è risultato infine l'apporto al miglioramento del saldo delle partite invisibili fornito dai «viaggi all'estero»: l'attivo netto, salito a 22.747 miliardi si è incrementato di circa 400 miliardi rispetto al 1996 a sintesi di aumenti del 9,7% delle spese dei turisti stranieri in Italia e del 17,2% delle spese dei turisti italiani all'estero.

I prezzi

Il processo di disinflazione ha segnato progressi superiori alle attese, sancendo per l'economia italiana il passaggio a un regime di bassa inflazione. Nella media dell'anno la crescita dei prezzi al consumo per le famiglie di operai ed impiegati (1,7%) si è più che dimezzata rispetto al 1996, risultando notevolmente inferiore all'obiettivo programmatico fissato dalle Autorità di politica economica. L'indice nazionale dei prezzi al consumo per l'intera collettività ha mostrato un incremento annuo del 2,1%, mentre il tasso di crescita del deflatore dei consumi delle famiglie è risultato più elevato (2,4%) ma anch'esso in forte rallentamento rispetto all'anno precedente (4,4%).

La convergenza dell'inflazione italiana verso i livelli in essere nei principali partner europei si è di fatto completata. L'indice armonizzato dei prezzi al consumo, adottato in sede comunitaria ai fini della valutazione del rispetto al parametro di Maastricht, ha registrato nel 1997 una crescita pari all'1,9% (4% nel 1996), pressoché in linea con la media dell'UE (+1,7%). La

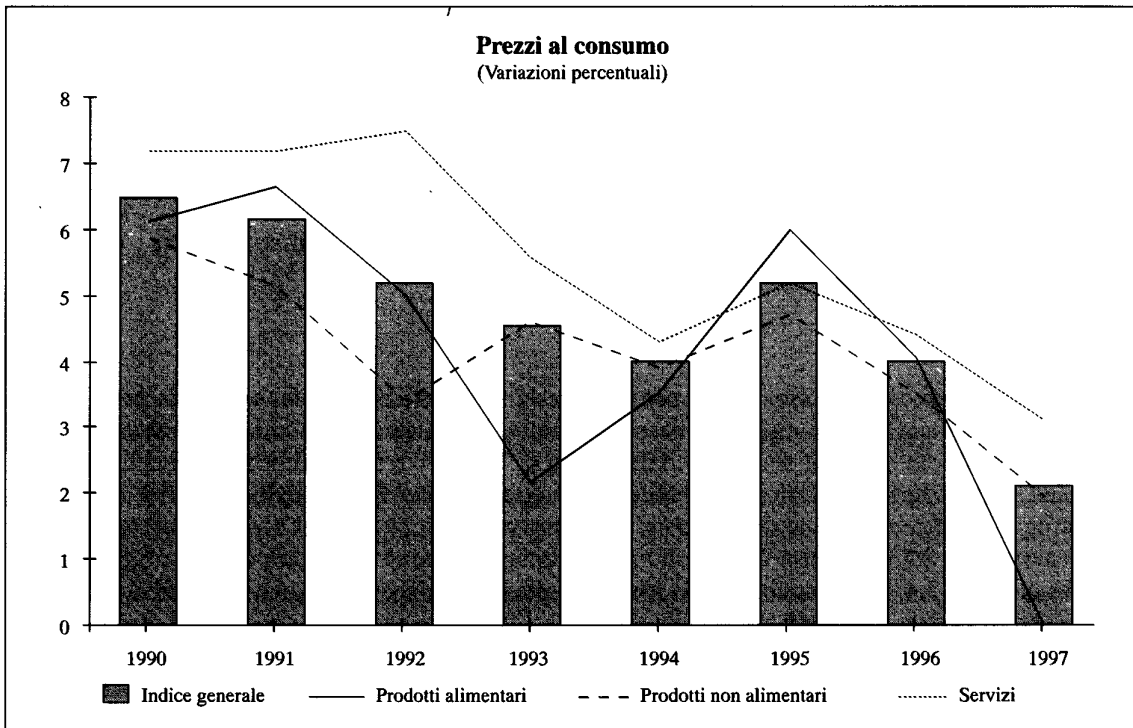
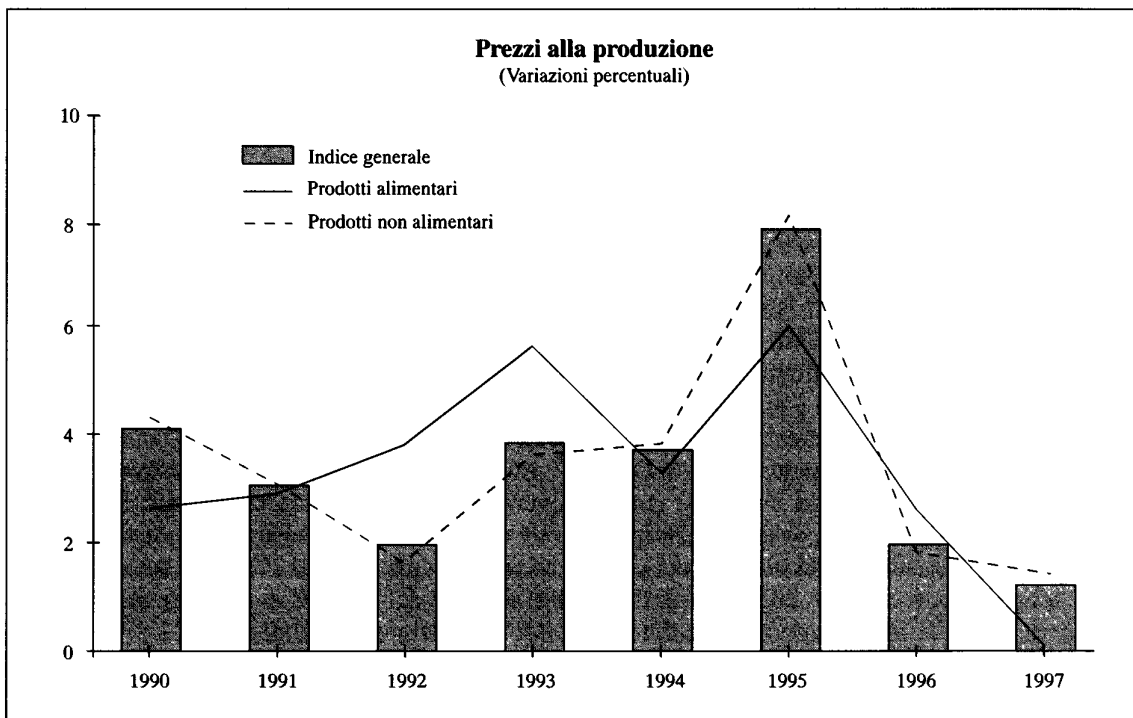

distanza con il tasso di inflazione di Francia e Germania si è fortemente ridotta, scendendo rispettivamente a 0,6 e 0,4 punti percentuali, mentre si è completamente annullata nei confronti del Regno Unito.

Un ruolo determinante nell'accelerazione del processo disinflattivo è stato rivestito dall'operare dell'accordo del luglio 1993 sulla politica dei redditi che ha favorito un rapido riassorbimento delle pressioni sui costi salariali. Accanto a ciò ha agito il radicale mutamento delle aspettative degli operatori, che hanno mostrato sostanziali modifiche nelle reazioni agli impulsi inflazionistici.

TABELLA EI 8. – **Prezzi**
(variazioni percentuali)

AGGREGATI	Media 1996 su media 1995	Media 1997 su media 1996	Dicembre 1996 su dicembre 1995	Dicembre 1997 su dicembre 1996
<i>A) Prezzi alla produzione dei prodotti industriali</i>				
<i>Indice generale</i>	1,9	1,3	0,9	1,5
Beni di consumo	3,2	0,9	1,6	1,6
Beni di investimento	3,6	1,8	2,7	1,5
Beni intermedi	0,8	1,5	0,2	1,3
<i>B) Prezzi praticati dai grossisti</i>				
<i>Indice generale</i>	3,6	0,2	1,4	0,6
Beni di consumo	3,9	- 0,3	0,2	1,1
Beni di investimento	6,2	3,2	4,9	2,4
Beni intermedi	3,4	0,2	1,6	0,2
<i>C) Prezzi al consumo per l'intera collettività(*)</i>				
<i>Indice generale</i>	4,0	2,1	2,7	1,9
Prodotti alimentari	4,2	—	2,4	0,1
Prodotti non alimentari	3,5	1,9	2,3	1,8
Servizi	4,4	3,1	3,5	2,9
<i>D) Prezzi al consumo per le famiglie di operai e impiegati(*)</i>				
<i>Indice generale</i>	3,9	1,7	2,6	1,5
Alimentazione	4,2	- 0,1	2,8	- 0,3
Abbigliamento e calzature	4,2	2,6	3,3	2,5
Abitazione, acqua, elettricità e combustibili	4,7	4,7	4,7	3,8
Mobili, arredi e servizi per la casa	3,8	1,5	2,3	1,2
Servizi sanitari e spese per la salute	2,5	3,4	2,1	4,0
Trasporti	4,6	1,6	2,2	0,8
Ricreazione, spettacoli e cultura	2,9	0,7	2,1	1,1
Istruzione	4,5	3,3	2,4	2,1
Alberghi, caffè e ristoranti	3,9	2,4	3,2	2,1
Altri beni e servizi	2,9	1,7	1,2	1,8

(*) Gli indici dei prezzi al consumo sono calcolati con l'esclusione dei tabacchi lavorati (art. 4, legge 5 febbraio 1992, n. 81).

Il consolidamento di comportamenti orientati alla stabilità ha del resto trovato un importante sostegno nel mantenimento di una severa impostazione della politica monetaria, volta alla riduzione oltre che dell'inflazione effettiva anche di quella attesa.

Il forte miglioramento del quadro inflazionistico è avvenuto nonostante la presenza di taluni elementi di tensione sia di origine internazionale che nazionale. In particolare, la fase di apprezzamento del dollaro avviatasi fin dall'inizio dell'anno ha indotto, come del resto per le altre economie europee, spinte sui costi degli input importati. Vi si sono aggiunti, sul piano interno, la moderata accelerazione segnata ad inizio d'anno dal costo del lavoro, il graduale rafforzamento della fase ciclica, nonché l'impatto della manovra sull'IVA attuata nei mesi autunnali.

Nel corso del 1997 i prezzi all'origine dei prodotti industriali, sotto la spinta peraltro contenuta dell'aumento dei costi in lire degli input intermedi, hanno messo in evidenza una dinamica in accelerazione. Con l'affermarsi del rilancio congiunturale, il recupero ciclico dei guadagni di produttività ha comunque favorito una significativa attenuazione della dinamica del costo del lavoro, permettendo un contenimento della crescita dei costi delle imprese industriali.

Dopo la sostanziale stabilità di inizio anno, il ritmo di incremento su base annua dei prezzi alla produzione ha registrato dalla primavera una significativa risalita, innalzandosi nei mesi estivi all'1,7% dallo 0,8% del primo quadrimestre. Nell'ultimo scorcio dell'anno le tensioni si sono tuttavia gradualmente attenuate. Nella media del 1997 il tasso di crescita è pertanto risultato pari all'1,3%, con una ulteriore riduzione di 0,6 punti percentuali rispetto al 1996.

La tendenza accelerativa ha interessato, anche se con intensità e tempi diversi, sia la componente dei beni intermedi che quella relativa ai prodotti finali.

I prezzi del comparto dei beni intermedi e delle materie ausiliarie, riflettendo in misura maggiore e più immediata i rincari dei costi degli input importati, hanno mostrato un profilo congiunturale in rapida crescita fino all'autunno, cui ha fatto seguito una decelerazione. Nella media dell'anno il relativo tasso d'incremento è risultato pari all'1,5%, lievemente superiore a quello dell'indice complessivo e in risalita di sette decimi di punto rispetto alla media del 1996. Al contempo, le variazioni dei prezzi dei beni finali, meno influenzati dai movimenti dei costi delle materie di base, sono risultate più contenute, mentre la fase di accelerazione si è interrotta già nei mesi estivi. Per quanto il profilo congiunturale in corso d'anno sia risultato sostanzialmente simile, nel consuntivo del 1997 i prezzi dei beni finali di consumo hanno registrato un tasso di crescita medio (+0,9%) decisamente contenuto, mentre l'aumento segnato dai prezzi dei beni d'investimento è risultato notevolmente più elevato (+1,8%).

A livello finale, la discesa dell'inflazione è risultata particolarmente veloce e intensa nella prima parte dell'anno. Nei mesi successivi il ritmo di crescita dei prezzi ha registrato una temporanea e contenuta accelerazione, mantenendosi comunque moderato. La stabilizzazione dell'inflazione al consumo ha trovato un importante elemento di sostegno nelle politiche di prezzo particolarmente caute adottate dagli operatori del settore della distribuzione commerciale. La prosecuzione dei processi di riorganizzazione della struttura commerciale e l'evoluzione ancora incerta per importanti componenti dei consumi hanno infatti agito da freno nella traslazione sia delle spinte provenienti dai prezzi nei primi stadi di commercializzazione e sia degli effetti della rimodulazione delle aliquote IVA.

Con riferimento all'indice nazionale dei prezzi al consumo per l'intera collettività, la crescita tendenziale si è ridotta dal 2,7% di inizio anno all'1,6% di giugno. Nel secondo semestre il tasso d'inflazione è lievemente risalito, attestandosi in dicembre all'1,9%. Nel corso dell'anno le tre principali componenti (beni alimentari, beni non alimentari e servizi) hanno messo in evidenza andamenti diversificati. Un notevole apporto all'attenuazione della dinamica inflazionistica è infatti provenuto dai prodotti, mentre i servizi hanno rivestito un ruolo maggiormente inflattivo. In

particolare, i prezzi degli alimentari, beneficiando anche di un'evoluzione favorevole delle quotazioni all'origine, hanno messo in evidenza, soprattutto nella prima parte dell'anno, una caduta particolarmente vistosa che ha portato a tassi di variazione tendenziali negativi. Nonostante un relativo recupero nell'ultimo scorcio del 1997, nel consuntivo dell'anno il livello medio dei prezzi è risultato invariato rispetto al 1996.

Anche il comparto relativo ai beni non alimentari ha segnalato una dinamica dei prezzi complessivamente moderata, mettendo in evidenza una traslazione solo parziale degli aumenti derivanti dalla revisione delle aliquote IVA. Nella media del 1997 tale comparto ha registrato un tasso di crescita dell'1,9%, di poco inferiore a quello dell'indice generale. Il raggruppamento dei servizi ha invece mostrato una maggiore resistenza alla discesa dell'inflazione. Spinte al rialzo di una certa rilevanza sono provenute da alcune tipologie di servizi privati, nonché dalla revisione delle tariffe di taluni servizi di pubblica utilità, dopo il blocco disposto dal Governo per gran parte del 1996. Nella media dell'anno l'aumento dei prezzi per l'insieme dei servizi è così risultato pari al 3,1%, in riduzione rispetto al 4,4% del 1996 ma di un punto percentuale più elevato rispetto all'incremento dell'indice generale.

ALLEGATI STATISTICI

Conto economico delle
(in miliardi)

AGGREGATI	1970	1971	1972	1973	1974
					<i>Valori a</i>
RISORSE:					
<i>Prodotto interno lordo ai prezzi di mercato</i>	67.133	73.003	79.750	96.601	121.988
<i>Importazioni di beni e servizi (a)</i>	10.468	11.285	13.005	17.994	29.056
TOTALE ...	77.601	84.288	92.755	114.595	151.044
IMPIEGHI:					
<i>Consumi finali interni</i>	49.259	55.008	61.054	73.412	91.573
– Delle famiglie (b)	40.193	43.967	48.525	58.990	74.162
– Collettivi (c)	9.066	11.041	12.529	14.422	17.411
<i>Investimenti fissi lordi</i>	16.541	17.489	18.484	24.049	31.655
– Investimenti fissi netti	—	—	—	—	—
– Ammortamenti	—	—	—	—	—
<i>Variazione delle scorte</i>	1.773	605	484	1.922	4.939
<i>Impieghi interni</i>	67.573	73.102	80.022	99.383	128.167
<i>Esportazioni di beni e servizi (d)</i>	10.028	11.186	12.733	15.212	22.877
TOTALE ...	77.601	84.288	92.755	114.595	151.044
					<i>Valori a</i>
RISORSE:					
<i>Prodotto interno lordo ai prezzi di mercato</i>	738.415	752.402	774.418	825.080	863.772
<i>Importazioni di beni e servizi (a)</i>	95.113	97.565	107.777	116.846	123.795
TOTALE ...	833.528	849.967	882.195	941.926	987.567
IMPIEGHI:					
<i>Consumi finali interni</i>	543.325	565.034	588.577	621.330	642.880
– Delle famiglie (b)	407.152	422.106	438.732	467.420	484.870
– Collettivi (c)	136.173	142.928	149.845	153.910	158.010
<i>Investimenti fissi lordi</i>	192.652	191.198	192.824	209.061	213.132
– Investimenti fissi netti	—	—	—	—	—
– Ammortamenti	—	—	—	—	—
<i>Variazione delle scorte</i>	12.582	3.075	3.532	8.111	17.606
<i>Impieghi interni</i>	748.559	759.307	784.933	838.502	873.618
<i>Esportazioni di beni e servizi (d)</i>	84.969	90.660	97.262	103.424	113.949
TOTALE ...	833.528	849.967	882.195	941.926	987.567

(a) Al netto dei consumi finali all'estero dei residenti – (b) Compresi i consumi finali in Italia dei non residenti. – (c) Consumi delle Amministrazioni pubbliche e delle Istituzioni sociali private –

risorse e degli impieghi
 di lire)

1975	1976	1977	1978	1979	1980	1981	1982	1983
<i>prezzi correnti</i>								
138.590	174.584	212.707	251.000	307.823	385.327	461.051	542.125	631.610
28.043	39.964	46.678	52.605	70.374	93.521	115.463	128.913	133.172
166.633	214.548	259.385	303.605	378.197	478.848	576.514	671.038	764.782
107.179	131.828	160.910	188.749	234.040	298.032	362.222	429.413	499.144
86.918	107.503	130.433	151.797	187.745	239.281	285.940	339.492	392.675
20.261	24.325	30.477	36.952	46.295	58.751	76.282	89.921	106.469
34.564	41.741	50.304	57.684	70.880	94.305	111.024	121.993	134.697
—	—	—	—	—	49.766	54.563	54.296	56.696
—	—	—	—	—	44.539	56.461	67.697	78.001
- 1.480	5.059	2.540	3.130	5.114	9.875	3.985	6.562	5.240
140.263	178.628	213.754	249.563	310.034	402.212	477.231	557.968	639.081
26.370	35.920	45.631	54.042	68.163	76.636	99.283	113.070	125.701
166.633	214.548	259.385	303.605	378.197	478.848	576.514	671.038	764.782
<i>prezzi 1990</i>								
845.232	900.157	926.170	960.698	1.015.197	1.051.042	1.056.022	1.060.859	1.073.783
107.610	121.601	123.235	130.143	146.258	153.597	151.238	151.406	146.906
952.842	1.021.758	1.049.405	1.090.841	1.161.455	1.204.639	1.207.260	1.212.265	1.220.689
650.965	680.052	704.705	727.106	771.027	808.222	819.816	833.573	844.715
488.868	513.994	534.084	550.826	589.872	623.135	630.773	639.907	645.022
162.097	166.058	170.621	176.280	181.155	185.087	189.043	193.666	199.693
198.056	195.977	198.673	199.840	210.232	227.850	220.853	209.952	207.825
—	—	—	—	—	122.288	110.315	94.848	88.505
—	—	—	—	—	105.562	110.538	115.104	119.320
- 11.131	15.413	5.014	9.159	14.261	16.539	4.114	9.886	4.494
837.890	891.442	908.392	936.105	995.520	1.052.611	1.044.783	1.053.411	1.057.034
114.952	130.316	141.013	154.736	165.935	152.028	162.477	158.854	163.655
952.842	1.021.758	1.049.405	1.090.841	1.161.455	1.204.639	1.207.260	1.212.265	1.220.689

(d) Al netto dei consumi finali in Italia dei non residenti

Conto economico delle
(in miliardi)

AGGREGATI	1984	1985	1986	1987	1988
					<i>Valori a</i>
RISORSE:					
<i>Prodotto interno lordo ai prezzi di mercato</i>	722.811	810.081	898.289	982.763	1.090.023
<i>Importazioni di beni e servizi (a)</i>	163.662	184.639	164.032	179.743	198.037
TOTALE . . .	886.473	994.720	1.062.321	1.162.506	1.288.060
IMPIEGHI:					
<i>Consumi finali interni</i>	571.155	643.474	707.075	778.834	862.440
– Delle famiglie (b)	449.702	506.320	557.043	610.809	673.738
– Collettivi (c)	121.453	137.154	150.032	168.025	188.702
<i>Investimenti fissi lordi</i>	152.827	167.564	177.509	193.658	219.196
– Investimenti fissi netti	64.185	67.418	69.534	76.780	90.972
– Ammortamenti	88.642	100.146	107.975	116.878	128.224
<i>Variazione delle scorte</i>	13.004	14.986	11.643	15.069	15.410
<i>Impieghi interni</i>	736.986	826.024	896.227	987.561	1.097.046
<i>Esportazioni di beni e servizi (d)</i>	149.487	168.696	166.094	174.945	191.014
TOTALE . . .	886.473	994.720	1.062.321	1.162.506	1.288.060
					<i>Valori a</i>
RISORSE:					
<i>Prodotto interno lordo ai prezzi di mercato</i>	1.101.366	1.132.313	1.164.465	1.200.523	1.246.966
<i>Importazioni di beni e servizi (a)</i>	164.641	172.698	179.386	199.832	210.708
TOTALE . . .	1.266.007	1.305.011	1.343.851	1.400.355	1.457.674
IMPIEGHI:					
<i>Consumi finali interni</i>	863.932	890.330	919.604	955.102	991.881
– Delle famiglie (b)	659.909	679.994	704.096	732.745	763.563
– Collettivi (c)	204.023	210.336	215.508	222.357	228.318
<i>Investimenti fissi lordi</i>	214.923	215.985	220.371	230.058	245.872
– Investimenti fissi netti	91.078	87.645	87.507	92.276	102.598
– Ammortamenti	123.845	128.340	132.864	137.782	143.274
<i>Variazione delle scorte</i>	8.842	13.827	14.768	17.419	10.882
<i>Impieghi interni</i>	1.087.697	1.120.142	1.154.743	1.202.579	1.248.635
<i>Esportazioni di beni e servizi (d)</i>	178.310	184.869	189.108	197.776	209.039
TOTALE . . .	1.266.007	1.305.011	1.343.851	1.400.355	1.457.674

(a) Al netto dei consumi finali all'estero dei residenti. – (b) Compresi i consumi finali in Italia dei non residenti. – (c) Consumi delle Amministrazioni pubbliche e delle Istituzioni sociali private. –

risorse e degli impieghi
di lire)

1989	1990	1991	1992	1993	1994	1995	1996	1997
<i>prezzi correnti</i>								
1.191.961	1.310.659	1.427.571	1.502.493	1.550.296	1.638.666	1.772.254	1.872.635	1.950.680
231.026	250.301	256.380	273.287	280.174	319.148	392.795	377.984	420.419
1.422.987	1.560.960	1.683.951	1.775.780	1.830.470	1.957.814	2.165.049	2.250.619	2.371.099
945.641	1.041.357	1.141.890	1.215.503	1.247.325	1.313.706	1.397.088	1.477.454	1.546.792
742.477	807.987	886.988	946.358	970.130	1.029.231	1.108.165	1.166.931	1.223.652
203.164	233.370	254.902	269.145	277.195	284.475	288.923	310.523	323.140
241.161	266.044	282.647	288.203	262.765	272.813	306.869	317.541	324.914
100.518	111.158	114.108	107.796	70.386	69.308	87.104	84.936	85.524
140.643	154.886	168.539	180.407	192.379	203.505	219.765	232.605	239.390
14.220	10.361	11.043	4.910	- 475	9.695	16.330	1.897	17.193
1.201.022	1.317.762	1.435.580	1.508.616	1.509.615	1.596.214	1.720.287	1.796.892	1.888.899
221.965	243.198	248.371	267.164	320.855	361.600	444.762	453.727	482.200
1.422.987	1.560.960	1.683.951	1.775.780	1.830.470	1.957.814	2.165.049	2.250.619	2.371.099
<i>prezzi 1990</i>								
1.282.905	1.310.659	1.325.582	1.333.072	1.317.668	1.346.267	1.385.860	1.395.018	1.416.055
229.922	250.301	257.119	271.107	249.092	269.951	295.949	289.953	324.183
1.512.827	1.560.960	1.582.701	1.604.179	1.566.760	1.616.218	1.681.809	1.684.971	1.740.238
1.019.524	1.041.357	1.066.941	1.078.343	1.058.996	1.069.126	1.082.212	1.089.755	1.108.275
789.062	807.987	829.642	838.324	817.890	829.433	844.958	851.921	872.066
230.462	233.370	237.299	240.019	241.106	239.693	237.254	237.834	236.209
256.720	266.044	268.273	263.361	229.628	230.785	247.134	248.117	249.535
107.691	111.158	107.783	97.639	60.584	58.252	70.274	67.193	64.563
149.029	154.886	160.490	165.722	169.044	172.533	176.860	180.924	184.972
8.861	10.361	6.147	7.004	- 517	7.960	8.196	3.530	17.083
1.285.105	1.317.762	1.341.361	1.348.708	1.288.107	1.307.871	1.337.542	1.341.402	1.374.893
227.722	243.198	241.340	255.471	278.653	308.347	344.267	343.569	365.345
1.512.827	1.560.960	1.582.701	1.604.179	1.566.760	1.616.218	1.681.809	1.684.971	1.740.238

(d) Al netto dei consumi finali in Italia dei non residenti.

Valore aggiunto ai prezzi di mercato
(in miliardi)

RAMI E BRANCHE	1970	1971	1972	1973	1974
					<i>Valori a</i>
BENI E SERVIZI DESTINABILI ALLA VENDITA	58.507	63.194	69.028	83.838	107.285
AGRICOLTURA, SILVICOLTURA E PESCA	5.242	5.415	5.507	7.216	8.395
INDUSTRIA	27.645	29.709	31.736	38.744	50.125
In senso stretto	21.272	23.076	24.801	29.995	39.375
Prodotti energetici	3.167	3.624	3.785	3.931	4.474
Prodotti della trasformazione industriale	18.105	19.452	21.016	26.064	34.901
– Minerali e metalli ferrosi e non ferrosi	1.476	1.339	1.432	2.069	2.987
– Minerali e prodotti a base di minerali non metalliferi	1.259	1.331	1.606	1.970	2.675
– Prodotti chimici e farmaceutici	1.551	1.645	1.853	2.400	3.263
– Prodotti in metallo, macchine, materiale e forniture elettriche	4.624	4.914	5.309	6.857	9.305
– Mezzi di trasporto	1.407	1.529	1.629	1.856	2.553
– Prodotti alimentari, bevande e tabacco	2.508	2.699	2.823	3.002	3.685
– Prodotti tessili e dell'abbigliamento, pelli, cuoio e calzature	2.665	2.996	3.280	4.003	5.061
– Legno e mobili in legno	912	1.040	1.016	1.284	1.677
– Carta, prodotti cartotecnici, della stampa ed editoria	899	990	1.077	1.402	1.971
– Altri prodotti industriali (a)	804	969	991	1.221	1.724
Costruzioni e lavori del Genio civile	6.373	6.633	6.935	8.749	10.750
SERVIZI	25.620	28.070	31.785	37.878	48.765
Commercio, alberghi e pubblici esercizi (b)	10.548	11.270	12.768	15.770	20.978
Trasporti e comunicazioni	3.709	3.908	4.258	4.825	5.702
Credito e assicurazione	2.215	2.602	2.912	3.731	5.639
Locazione di fabbricati	3.693	4.296	5.053	5.877	7.037
Servizi vari	5.455	5.994	6.794	7.675	9.409
SERVIZI NON DESTINABILI ALLA VENDITA	7.240	8.709	9.896	11.463	13.705
AMMINISTRAZIONI PUBBLICHE	6.697	8.091	9.185	10.708	12.765
ALTRI SERVIZI (c)	543	618	711	755	940
VALORE AGGIUNTO AI PREZZI DI MERCATO (al lordo dei servizi bancari imputati)	65.747	71.903	78.924	95.301	120.990
SERVIZI BANCARI IMPUTATI (–)	1.785	2.106	2.357	3.008	4.907
VALORE AGGIUNTO AI PREZZI DI MERCATO (al netto dei servizi bancari imputati)	63.962	69.797	76.567	92.293	116.083
IVA E IMPOSTE INDIRETTE SULLE IMPORTAZIONI	3.171	3.206	3.183	4.308	5.905
PRODOTTO INTERNO LORDO AI PREZZI DI MERCATO	67.133	73.003	79.750	96.601	121.988

(a) Prodotti in gomma, in materie plastiche e prodotti delle altre industrie manifatturiere – (b) Compresa le attività di recupero e le riparazioni. – (c) Servizi domestici e delle Istituzioni sociali private.

per ramo e branca e prodotto interno lordo
di lire)

1975	1976	1977	1978	1979	1980	1981	1982	1983
<i>prezzi correnti</i>								
124.361	154.803	186.850	219.560	269.284	335.650	397.152	464.918	540.356
10.007	11.642	13.919	16.326	19.265	22.305	24.812	27.944	33.265
57.477	72.494	87.180	101.274	122.486	151.382	174.585	200.604	227.994
44.682	58.663	71.040	82.500	100.376	122.976	140.282	162.907	185.374
6.246	7.157	9.178	11.041	12.441	15.053	16.163	21.975	28.957
38.436	51.506	61.862	71.459	87.935	107.923	124.119	140.932	156.417
2.691	3.492	3.745	4.261	5.274	5.547	5.902	6.818	6.967
2.749	3.593	4.388	5.019	6.090	8.265	9.633	10.589	11.276
3.291	4.356	4.720	5.437	6.965	7.782	8.627	9.774	11.929
10.492	14.501	18.386	21.034	25.542	32.658	37.764	42.201	46.859
3.030	4.416	5.048	5.700	6.497	7.991	9.496	10.608	11.603
4.484	5.381	6.422	7.408	8.779	10.520	12.598	15.515	17.269
5.831	8.028	9.886	11.556	14.755	17.609	20.290	23.040	25.881
1.917	2.540	3.041	3.722	4.754	6.189	7.028	7.705	8.660
2.022	2.583	3.045	3.710	4.795	5.831	6.476	7.429	8.350
1.929	2.616	3.181	3.612	4.484	5.531	6.305	7.253	7.623
12.795	13.831	16.140	18.774	22.110	28.406	34.303	37.697	42.620
56.877	70.667	85.751	101.960	127.533	161.963	197.755	236.370	279.097
23.501	30.327	37.033	43.937	55.722	70.343	85.563	103.563	119.584
6.465	7.919	10.246	12.477	16.056	20.024	24.323	29.011	33.382
7.157	8.482	10.202	11.899	13.905	19.206	23.588	25.984	30.254
8.541	10.125	11.152	12.565	16.191	20.069	23.562	27.857	34.406
11.213	13.814	17.118	21.082	25.659	32.321	40.719	49.955	61.471
15.762	19.231	24.144	29.188	36.172	46.271	60.598	70.831	82.789
14.648	17.774	22.449	27.266	33.948	43.487	57.181	66.549	77.614
1.114	1.457	1.695	1.922	2.224	2.784	3.417	4.282	5.175
140.123	174.034	210.994	248.748	305.456	381.921	457.750	535.749	623.145
6.351	7.349	8.602	9.713	11.244	16.598	20.254	22.040	26.364
133.772	166.685	202.392	239.035	294.212	365.323	437.496	513.709	596.781
4.818	7.899	10.315	11.965	13.611	20.004	23.555	28.416	34.829
138.590	174.584	212.707	251.000	307.823	385.327	461.051	542.125	631.610

Valore aggiunto ai prezzi di mercato

(in miliardi)

RAMI E BRANCHE	1984	1985	1986	1987	1988
					<i>Valori a</i>
BENI E SERVIZI DESTINABILI ALLA VENDITA	617.885	693.774	773.477	839.101	926.436
AGRICOLTURA, SILVICOLTURA E PESCA	33.823	36.327	38.604	40.053	39.330
INDUSTRIA	257.493	284.931	311.279	334.787	370.778
In senso stretto	210.751	233.963	257.293	278.202	308.858
Prodotti energetici	33.809	37.479	43.607	48.109	52.480
Prodotti della trasformazione industriale	176.942	196.484	213.686	230.093	256.378
– Minerali e metalli ferrosi e non ferrosi	8.299	8.497	9.206	9.257	11.986
– Minerali e prodotti a base di minerali non metalliferi	12.089	12.669	14.807	16.456	18.305
– Prodotti chimici e farmaceutici	14.361	16.384	18.284	20.578	23.759
– Prodotti in metallo, macchine, materiale e forniture elettriche	52.516	58.199	60.741	65.452	72.692
– Mezzi di trasporto	13.207	14.274	15.575	17.199	19.059
– Prodotti alimentari, bevande e tabacco	18.914	20.870	23.437	24.694	26.564
– Prodotti tessili e dell'abbigliamento, pelli, cuoio e calzature	29.816	34.178	36.234	38.269	41.766
– Legno e mobili in legno	9.373	10.740	11.821	12.436	13.892
– Carta, prodotti cartotecnici, della stampa ed editoria	9.548	10.957	12.228	13.575	15.279
– Altri prodotti industriali (a)	8.819	9.716	11.353	12.177	13.076
Costruzioni e lavori del Genio civile	46.742	50.968	53.986	56.585	61.920
SERVIZI	326.569	372.516	423.594	464.261	516.328
Commercio, alberghi e pubblici esercizi (b)	136.661	154.439	170.312	187.748	205.632
Trasporti e comunicazioni	38.579	43.578	51.246	55.453	61.823
Credito e assicurazione	34.557	38.253	44.985	43.707	49.316
Locazione di fabbricati	43.842	49.729	56.936	63.983	71.240
Servizi vari	72.930	86.517	100.115	113.370	128.317
SERVIZI NON DESTINABILI ALLA VENDITA	93.905	104.702	114.916	127.621	143.643
AMMINISTRAZIONI PUBBLICHE	88.033	97.659	107.328	119.749	134.948
ALTRI SERVIZI (c)	5.872	7.043	7.588	7.872	8.695
VALORE AGGIUNTO AI PREZZI DI MERCATO (al lordo dei servizi bancari imputati)	711.790	798.476	888.393	966.722	1.070.079
SERVIZI BANCARI IMPUTATI (–)	29.874	33.050	38.175	39.013	44.496
VALORE AGGIUNTO AI PREZZI DI MERCATO (al netto dei servizi bancari imputati)	681.916	765.426	850.218	927.709	1.025.583
IVA E IMPOSTE INDIRETTE SULLE IMPORTAZIONI	40.895	44.655	48.071	55.054	64.440
PRODOTTO INTERNO LORDO AI PREZZI DI MERCATO	722.811	810.081	898.289	982.763	1.090.023

(a) Prodotti in gomma, in materie plastiche e prodotti delle altre industrie manifatturiere. – (b) Compresa le attività di recupero e le riparazioni. – (c) Servizi domestici e delle Istituzioni sociali private.

per ramo e branca e prodotto interno lordo
di lire)

1989	1990	1991	1992	1993	1994	1995	1996	1997
<i>prezzi correnti</i>								
1.013.285	1.109.859	1.202.589	1.279.976	1.323.926	1.395.801	1.520.747	1.600.202	1.658.513
41.605	42.133	47.847	47.321	46.108	47.527	50.844	52.763	51.332
404.850	437.629	461.417	481.526	485.062	512.433	557.513	577.015	594.983
337.197	361.002	377.659	393.784	399.445	427.712	469.144	483.957	500.096
57.543	67.380	77.413	85.878	89.016	95.920	103.689	106.087	109.048
279.654	293.622	300.246	307.906	310.429	331.792	365.455	377.870	391.048
13.261	12.411	11.323	11.196	12.302	14.720	19.671	20.162	20.916
20.101	21.719	21.829	22.889	22.434	23.077	24.539	24.233	25.749
25.942	26.186	25.972	26.941	26.832	28.780	32.858	32.714	34.764
79.689	84.556	87.634	88.696	88.650	94.415	102.705	108.945	110.527
21.622	22.357	20.702	19.824	17.087	19.613	22.361	22.151	26.128
28.142	30.473	32.713	35.119	38.189	39.234	40.693	44.601	46.190
44.637	46.736	48.460	49.456	49.466	53.253	58.537	59.514	60.689
14.929	15.986	17.134	17.555	17.816	18.465	19.647	19.424	18.969
16.878	18.104	18.725	19.514	20.116	20.766	22.860	24.322	25.632
14.453	15.094	15.754	16.716	17.537	19.469	21.584	21.804	21.484
67.653	76.627	83.758	87.742	85.617	84.721	88.369	93.058	94.887
566.830	630.097	693.325	751.129	792.756	835.841	912.390	970.424	1.012.198
221.626	240.691	263.026	276.203	286.649	301.889	330.983	348.572	358.361
67.706	73.761	82.647	89.594	96.675	105.342	115.078	119.944	126.692
53.582	63.876	68.681	77.546	86.225	79.821	83.514	89.215	91.166
79.665	90.062	102.782	116.891	126.074	141.166	157.037	172.089	182.648
144.251	161.707	176.189	190.895	197.133	207.623	225.778	240.604	253.331
155.698	182.330	199.269	209.739	214.165	219.833	225.722	244.096	257.221
145.587	170.808	185.924	194.937	198.468	203.439	207.838	225.204	237.018
10.111	11.522	13.345	14.802	15.697	16.394	17.884	18.892	20.203
1.168.983	1.292.189	1.401.858	1.489.715	1.538.091	1.615.634	1.746.469	1.844.298	1.915.734
50.780	60.721	66.270	78.718	79.889	72.807	79.139	79.350	79.117
1.118.203	1.231.468	1.335.588	1.410.997	1.458.202	1.542.827	1.667.330	1.764.948	1.836.617
73.758	79.191	91.983	91.496	92.094	95.839	104.924	107.687	114.063
1.191.961	1.310.659	1.427.571	1.502.493	1.550.296	1.638.666	1.772.254	1.872.635	1.950.680

Valore aggiunto ai prezzi di mercato
(in miliardi)

RAMI E BRANCHE	1970	1971	1972	1973	1974
					<i>Valori a</i>
BENI E SERVIZI DESTINABILI ALLA VENDITA . . .	607.415	619.496	639.131	687.481	718.956
AGRICOLTURA, SILVICOLTURA E PESCA	39.134	39.190	35.682	38.237	38.750
INDUSTRIA	265.979	265.501	274.704	298.598	313.853
In senso stretto	190.701	193.282	203.085	224.271	237.722
Prodotti energetici	56.662	57.913	60.517	63.861	67.223
Prodotti della trasformazione industriale	134.039	135.369	142.568	160.410	170.499
– Minerali e metalli ferrosi e non ferrosi	12.653	12.424	11.692	10.436	9.220
– Minerali e prodotti a base di minerali non metalliferi	9.591	10.286	12.282	13.407	14.120
– Prodotti chimici e farmaceutici	3.562	3.636	4.281	4.862	5.250
– Prodotti in metallo, macchine, materiale e forniture elettriche	30.025	29.515	32.329	38.695	45.417
– Mezzi di trasporto	14.589	14.479	14.442	16.534	16.822
– Prodotti alimentari, bevande e tabacco	17.111	17.329	18.013	19.267	20.018
– Prodotti tessili e dell'abbigliamento, pelli, cuoio e calzature	25.312	25.540	27.173	30.292	32.477
– Legno e mobili in legno	7.794	7.693	7.484	8.790	8.835
– Carta, prodotti cartotecnici, della stampa ed editoria	6.647	7.032	7.144	8.739	8.251
– Altri prodotti industriali (a)	6.755	7.435	7.728	9.388	10.089
Costruzioni e lavori del Genio civile	75.278	72.219	71.619	74.327	76.131
SERVIZI	302.302	314.805	328.745	350.646	366.353
Commercio, alberghi e pubblici esercizi (b)	128.524	131.578	134.983	145.735	154.779
Trasporti e comunicazioni	31.347	32.366	33.481	36.100	40.977
Credito e assicurazione	34.551	38.303	42.362	48.460	47.554
Locazione di fabbricati	44.123	45.590	47.621	49.773	51.573
Servizi vari	63.757	66.968	70.298	70.578	71.470
SERVIZI NON DESTINABILI ALLA VENDITA	119.196	123.685	129.543	133.215	137.443
AMMINISTRAZIONI PUBBLICHE	111.925	116.013	121.197	125.268	129.136
ALTRI SERVIZI (c)	7.271	7.672	8.346	7.947	8.307
VALORE AGGIUNTO AI PREZZI DI MERCATO (al lordo dei servizi bancari imputati)	726.611	743.181	768.674	820.696	856.399
SERVIZI BANCARI IMPUTATI (–)	30.019	33.446	38.279	42.215	40.850
VALORE AGGIUNTO AI PREZZI DI MERCATO (al netto dei servizi bancari imputati)	696.592	709.735	730.395	778.481	815.549
IVA E IMPOSTE INDIRETTE SULLE IMPORTAZIONI	41.823	42.667	44.023	46.599	48.223
PRODOTTO INTERNO LORDO AI PREZZI DI MERCATO	738.415	752.402	774.418	825.080	863.772

(a) Prodotti in gomma, in materie plastiche e prodotti delle altre industrie manifatturiere. – (b) Comprese le attività di recupero e le riparazioni – (c) Servizi domestici e delle Istituzioni sociali private

per ramo e branca e prodotto interno lordo
di lire)

1975	1976	1977	1978	1979	1980	1981	1982	1983
<i>prezzi 1990</i>								
696.603	744.236	765.478	798.068	848.255	877.299	878.578	881.253	892.591
40.092	38.652	38.699	39.447	41.439	43.422	42.611	41.992	45.862
293.325	316.966	324.839	335.364	356.946	369.501	362.313	355.471	355.691
220.316	246.545	255.120	264.908	285.008	295.867	289.691	284.979	284.306
59.264	61.615	63.824	64.774	64.900	64.410	63.035	61.080	58.363
161.052	184.930	191.296	200.134	220.108	231.457	226.656	223.899	225.943
7.709	9.043	9.721	8.949	9.623	11.465	11.208	10.521	10.397
13.387	15.829	16.057	17.165	18.276	17.583	16.791	15.541	15.729
6.188	7.354	8.237	9.885	11.373	12.117	13.068	13.808	15.690
42.234	49.473	53.027	55.929	64.195	68.715	64.546	64.254	65.097
13.246	15.661	15.230	15.116	15.155	15.716	15.556	15.188	16.113
19.732	21.397	22.521	22.369	24.019	25.409	25.518	26.188	25.552
33.237	35.969	34.907	36.022	39.288	41.244	42.022	40.363	39.764
10.132	10.890	10.574	11.699	13.284	13.971	13.311	13.214	13.285
7.108	9.943	10.482	11.607	12.982	13.523	13.480	13.003	13.293
8.079	9.371	10.540	11.393	11.913	11.714	11.156	11.819	11.023
73.009	70.421	69.719	70.456	71.938	73.634	72.622	70.492	71.385
363.186	388.618	401.940	423.257	449.870	464.376	473.654	483.790	491.038
153.794	164.449	170.552	177.687	188.275	194.728	196.488	198.456	199.544
37.603	39.803	40.889	43.876	49.575	51.917	52.986	53.973	53.985
45.710	47.585	49.341	50.761	50.875	49.678	48.804	48.672	48.900
54.626	57.766	59.619	62.071	63.398	64.554	66.976	68.588	71.016
71.453	79.015	81.539	88.862	97.747	103.499	108.400	114.101	117.593
141.094	146.199	149.793	152.465	155.068	157.900	160.324	162.634	165.586
132.851	136.854	140.688	144.133	146.616	149.082	151.180	153.417	155.445
8.243	9.345	9.105	8.332	8.452	8.818	9.144	9.217	10.141
837.697	890.435	915.271	950.533	1.003.323	1.035.199	1.038.902	1.043.887	1.058.177
40.133	40.619	41.156	42.954	44.463	43.568	43.175	43.406	44.948
797.564	849.816	874.115	907.579	958.860	991.631	995.727	1.000.481	1.013.229
47.668	50.341	52.055	53.119	56.337	59.411	60.295	60.378	60.554
845.232	900.157	926.170	960.698	1.015.197	1.051.042	1.056.022	1.060.859	1.073.783

Valore aggiunto ai prezzi di mercato
(in miliardi)

RAMI E BRANCHE	1984	1985	1986	1987	1988
					<i>Valori a</i>
BENI E SERVIZI DESTINABILI ALLA VENDITA . . .	916.541	943.743	972.318	1.005.268	1.049.174
AGRICOLTURA, SILVICOLTURA E PESCA	43.170	43.291	44.091	45.278	43.460
INDUSTRIA	362.524	370.069	380.170	391.858	412.713
In senso stretto	293.936	301.081	310.745	321.520	340.398
Prodotti energetici	58.373	57.822	61.051	61.801	62.649
Prodotti della trasformazione industriale	235.563	243.259	249.694	259.719	277.749
– Minerali e metalli ferrosi e non ferrosi	11.300	11.850	11.268	11.382	12.354
– Minerali e prodotti a base di minerali non metalliferi	16.244	16.274	16.770	18.204	19.993
– Prodotti chimici e farmaceutici	17.508	18.804	20.360	22.668	24.495
– Prodotti in metallo, macchine, materiale e forniture elettriche	68.048	70.656	71.110	74.567	79.863
– Mezzi di trasporto	16.509	16.929	18.991	19.409	21.384
– Prodotti alimentari, bevande e tabacco	25.521	25.997	27.368	27.831	29.080
– Prodotti tessili e dell'abbigliamento, pelli, cuoio e calzature	40.123	41.177	41.384	42.686	44.929
– Legno e mobili in legno	13.971	14.656	14.729	14.051	15.064
– Carta, prodotti cartotecnici, della stampa ed editoria	14.126	14.392	14.875	15.752	16.868
– Altri prodotti industriali (a)	12.213	12.524	12.839	13.169	13.719
Costruzioni e lavori del Genio civile	68.588	68.988	69.425	70.338	72.315
SERVIZI	510.847	530.383	548.057	568.132	593.001
Commercio, alberghi e pubblici esercizi (b)	205.513	209.057	212.407	221.633	230.926
Trasporti e comunicazioni	55.880	58.568	61.411	63.882	68.097
Credito e assicurazione	49.367	50.689	54.251	54.618	58.675
Locazione di fabbricati	73.789	77.519	80.462	82.833	85.388
Servizi vari	126.298	134.550	139.526	145.166	149.915
SERVIZI NON DESTINABILI ALLA VENDITA	168.097	170.880	173.452	175.852	178.399
AMMINISTRAZIONI PUBBLICHE	157.645	159.944	162.483	165.075	167.471
ALTRI SERVIZI (c)	10.452	10.936	10.969	10.777	10.928
VALORE AGGIUNTO AI PREZZI DI MERCATO (al lordo dei servizi bancari imputati)	1.084.638	1.114.623	1.145.770	1.181.120	1.227.573
SERVIZI BANCARI IMPUTATI (–)	45.457	46.819	48.290	50.694	54.524
VALORE AGGIUNTO AI PREZZI DI MERCATO (al netto dei servizi bancari imputati)	1.039.181	1.067.804	1.097.480	1.130.426	1.173.049
IVA E IMPOSTE INDIRETTE SULLE IMPORTAZIONI	62.185	64.509	66.985	70.097	73.917
PRODOTTO INTERNO LORDO AI PREZZI DI MERCATO	1.101.366	1.132.313	1.164.465	1.200.523	1.246.966

(a) Prodotti in gomma, in materie plastiche e prodotti delle altre industrie manifatturiere. – (b) Compresa le attività di recupero e le riparazioni. – (c) Servizi domestici e delle Istituzioni sociali private

per ramo e branca e prodotto interno lordo
di lire)

1989	1990	1991	1992	1993	1994	1995	1996	1997
<i>prezzi 1990</i>								
1.083.192	1.109.859	1.121.873	1.133.987	1.126.883	1.152.981	1.189.834	1.198.618	1.217.752
43.768	42.133	45.541	46.699	45.987	46.196	46.393	47.276	47.061
427.331	437.629	437.135	438.644	426.363	440.980	458.469	456.127	463.327
352.670	361.002	359.516	361.360	353.437	371.308	388.225	384.436	392.367
64.151	67.380	67.922	69.709	70.940	73.335	74.113	74.121	75.010
288.519	293.622	291.594	291.651	282.497	297.973	314.112	310.315	317.357
12.605	12.411	12.060	12.243	12.774	14.185	14.893	14.377	15.306
21.233	21.719	20.453	20.642	19.933	20.397	21.824	21.189	21.758
25.953	26.186	25.497	26.308	25.442	25.780	25.206	25.415	25.987
83.314	84.556	84.682	84.081	81.038	86.524	94.804	94.536	94.503
23.106	22.357	20.246	18.696	15.148	16.380	17.991	17.441	20.073
29.215	30.473	31.764	32.145	32.829	32.570	34.155	34.945	35.808
45.516	46.736	47.393	47.555	46.042	50.390	52.838	51.278	51.775
15.484	15.986	16.652	16.443	15.753	16.358	16.932	16.078	15.521
17.394	18.104	17.672	17.937	18.024	18.726	18.609	18.895	20.330
14.699	15.094	15.175	15.601	15.514	16.663	16.860	16.161	16.296
74.661	76.627	77.619	77.284	72.926	69.672	70.244	71.691	70.960
612.093	630.097	639.197	648.644	654.533	665.805	684.972	695.215	707.364
235.703	240.691	243.691	245.231	241.491	246.806	254.975	255.969	260.073
71.591	73.761	76.019	78.737	81.881	85.372	89.787	93.175	96.174
61.120	63.876	64.150	67.583	77.784	76.144	73.789	75.121	76.531
87.630	90.062	92.147	94.146	94.424	96.981	98.681	100.073	99.625
156.049	161.707	163.190	162.947	158.953	160.502	167.740	170.877	174.961
180.269	182.330	184.354	185.910	185.975	185.815	185.552	185.016	184.503
169.186	170.808	172.282	173.179	173.170	172.877	172.252	171.481	170.645
11.083	11.522	12.072	12.731	12.805	12.938	13.300	13.535	13.858
1.263.461	1.292.189	1.306.227	1.319.897	1.312.858	1.338.796	1.375.386	1.383.634	1.402.255
57.820	60.721	61.973	68.851	72.540	71.028	70.362	69.652	70.489
1.205.641	1.231.468	1.244.254	1.251.046	1.240.318	1.267.768	1.305.024	1.313.982	1.331.766
77.264	79.191	81.328	82.026	77.350	78.499	80.836	81.036	84.289
1.282.905	1.310.659	1.325.582	1.333.072	1.317.668	1.346.267	1.385.860	1.395.018	1.416.055

Valore aggiunto al costo dei fattori
(in miliardi)

RAMI E BRANCHE	1970	1971	1972	1973	1974
					<i>Valori a</i>
BENI E SERVIZI DESTINABILI ALLA VENDITA . . .	55.848	60.324	66.101	80.965	104.179
AGRICOLTURA, SILVICOLTURA E PESCA	5.538	5.731	5.732	7.522	8.625
INDUSTRIA	25.063	26.719	28.752	35.918	46.957
In senso stretto	18.752	20.152	21.867	27.271	36.308
Prodotti energetici	1.517	1.603	1.750	1.890	2.103
Prodotti della trasformazione industriale	17.235	18.549	20.117	25.381	34.205
– Minerali e metalli ferrosi e non ferrosi	1.472	1.334	1.423	2.058	2.979
– Minerali e prodotti a base di minerali non metalliferi	1.265	1.329	1.601	1.965	2.673
– Prodotti chimici e farmaceutici	1.520	1.615	1.829	2.411	3.297
– Prodotti in metallo, macchine, materiale e forniture elettriche	4.655	4.945	5.327	6.866	9.349
– Mezzi di trasporto	1.456	1.580	1.679	1.904	2.590
– Prodotti alimentari, bevande e tabacco	1.585	1.743	1.896	2.277	2.863
– Prodotti tessili e dell'abbigliamento, pelli, cuoio e calzature	2.667	3.002	3.277	3.991	5.069
– Legno e mobili in legno	909	1.039	1.016	1.279	1.673
– Carta, prodotti cartotecnici, della stampa ed editoria	906	997	1.084	1.417	1.994
– Altri prodotti industriali (a)	800	965	985	1.213	1.718
Costruzioni e lavori del Genio civile	6.311	6.567	6.885	8.647	10.649
SERVIZI	25.247	27.874	31.617	37.525	48.597
Commercio, alberghi e pubblici esercizi (b)	10.682	11.432	12.737	15.638	20.830
Trasporti e comunicazioni	4.038	4.475	5.120	5.664	6.895
Credito e assicurazione	1.961	2.340	2.623	3.330	5.203
Locazione di fabbricati	3.684	4.285	5.042	5.864	7.019
Servizi vari	4.882	5.342	6.095	7.029	8.650
SERVIZI NON DESTINABILI ALLA VENDITA	7.240	8.709	9.896	11.463	13.705
AMMINISTRAZIONI PUBBLICHE	6.697	8.091	9.185	10.708	12.765
ALTRI SERVIZI (c)	543	618	711	755	940
VALORE AGGIUNTO AL COSTO DEI FATTORI (al lordo dei servizi bancari imputati)	63.088	69.033	75.997	92.428	117.884
SERVIZI BANCARI IMPUTATI (–)	1.785	2.106	2.357	3.008	4.907
VALORE AGGIUNTO AL COSTO DEI FATTORI (al netto dei servizi bancari imputati)	61.303	66.927	73.640	89.420	112.977
IMPOSTE INDIRETTE NETTE (+)	5.830	6.076	6.110	7.181	9.011
PRODOTTO INTERNO LORDO AI PREZZI DI MERCATO	67.133	73.003	79.750	96.601	121.988

(a) Prodotti in gomma, in materie plastiche e prodotti delle altre industrie manifatturiere. – (b) Compresa le attività di recupero e le riparazioni. – (c) Servizi domestici e delle Istituzioni sociali private.

per ramo e branca e prodotto interno lordo
di lire)

1975	1976	1977	1978	1979	1980	1981	1982	1983
<i>prezzi correnti</i>								
122.285	152.462	183.622	216.169	266.277	333.158	395.103	463.184	535.548
10.437	12.091	14.506	16.894	20.194	23.593	26.412	29.691	35.892
53.435	67.887	80.974	94.685	115.644	143.901	166.191	190.606	214.320
40.698	54.120	64.916	75.849	93.388	115.206	131.542	152.507	171.190
2.874	3.468	4.275	5.589	6.323	7.986	8.704	12.922	16.330
37.824	50.652	60.641	70.260	87.065	107.220	122.838	139.585	154.860
2.689	3.482	3.733	4.240	5.258	5.536	5.877	6.993	7.211
2.758	3.604	4.379	5.010	6.096	8.279	9.632	10.605	11.289
3.313	4.358	4.693	5.436	6.918	7.731	8.565	9.712	11.818
10.624	14.592	18.480	21.415	25.908	32.915	38.029	42.403	47.054
3.110	4.485	5.153	5.831	6.677	8.211	9.691	11.022	12.150
3.567	4.294	5.039	5.717	7.356	9.239	10.927	13.260	14.709
5.865	8.041	9.873	11.550	14.791	17.642	20.278	23.067	25.885
1.923	2.547	3.047	3.712	4.762	6.208	7.043	7.734	8.684
2.049	2.638	3.073	3.749	4.807	5.923	6.494	7.533	8.442
1.926	2.611	3.171	3.600	4.492	5.536	6.302	7.256	7.618
12.737	13.767	16.058	18.836	22.256	28.695	34.649	38.099	43.130
58.413	72.484	88.142	104.590	130.439	165.664	202.500	242.887	285.336
23.507	30.584	37.119	43.806	55.602	70.886	85.882	103.737	120.290
9.266	10.990	14.697	17.542	22.232	27.264	33.650	40.717	45.085
6.713	7.960	9.445	10.925	12.625	17.684	21.769	23.818	27.826
8.523	10.113	11.134	12.524	16.162	20.033	23.538	27.821	34.363
10.404	12.837	15.747	19.793	23.818	29.797	37.661	46.794	57.772
15.762	19.231	24.144	29.188	36.172	46.271	60.598	70.831	82.789
14.648	17.774	22.449	27.266	33.948	43.487	57.181	66.549	77.614
1.114	1.457	1.695	1.922	2.224	2.784	3.417	4.282	5.175
138.047	171.693	207.766	245.357	302.449	379.429	455.701	534.015	618.337
6.351	7.349	8.602	9.713	11.244	16.598	20.254	22.040	26.364
131.696	164.344	199.164	235.644	291.205	362.831	435.447	511.975	591.973
6.894	10.240	13.543	15.356	16.618	22.496	25.604	30.150	39.637
138.590	174.584	212.707	251.000	307.823	385.327	461.051	542.125	631.610

Valore aggiunto al costo dei fattori
(in miliardi)

RAMI E BRANCHE	1984	1985	1986	1987	1988
					<i>Valori a</i>
BENI E SERVIZI DESTINABILI ALLA VENDITA . . .	613.332	687.207	763.192	823.572	904.613
AGRICOLTURA, SILVICOLTURA E PESCA	36.775	39.237	40.990	43.491	43.139
INDUSTRIA	242.161	269.285	289.865	310.477	342.291
In senso stretto	194.954	217.777	235.366	253.587	280.149
Prodotti energetici	19.475	22.793	23.148	24.785	26.163
Prodotti della trasformazione industriale	175.479	194.284	212.218	228.802	253.986
– Minerali e metalli ferrosi e non ferrosi	8.638	8.934	9.591	9.604	12.214
– Minerali e prodotti a base di minerali non metalliferi	12.094	12.674	14.850	16.494	18.299
– Prodotti chimici e farmaceutici	14.278	16.284	18.167	20.437	23.611
– Prodotti in metallo, macchine, materiale e forniture elettriche	52.566	58.287	61.047	65.669	72.659
– Mezzi di trasporto	13.685	14.793	16.346	18.020	20.115
– Prodotti alimentari, bevande e tabacco	16.466	18.258	20.215	21.802	23.093
– Prodotti tessili e dell'abbigliamento, pelli, cuoio e calzature	29.797	34.130	36.261	38.286	41.602
– Legno e mobili in legno	9.378	10.728	11.871	12.492	13.820
– Carta, prodotti cartotecnici, della stampa ed editoria	9.773	11.178	12.511	13.820	15.508
– Altri prodotti industriali (a)	8.804	9.718	11.359	12.178	13.065
Costruzioni e lavori del Genio civile	47.207	51.508	54.499	56.890	62.142
SERVIZI	334.396	378.685	432.337	469.604	519.183
Commercio, alberghi e pubblici esercizi (b)	137.362	154.384	170.876	188.759	205.348
Trasporti e comunicazioni	53.292	57.635	68.016	69.929	77.006
Credito e assicurazione	31.652	35.142	41.422	39.674	44.389
Locazione di fabbricati	43.796	49.614	56.842	63.898	71.158
Servizi vari	68.294	81.910	95.181	107.344	121.282
SERVIZI NON DESTINABILI ALLA VENDITA	93.905	104.702	114.916	127.621	143.643
AMMINISTRAZIONI PUBBLICHE	88.033	97.659	107.328	119.749	134.948
ALTRI SERVIZI (c)	5.872	7.043	7.588	7.872	8.695
VALORE AGGIUNTO AL COSTO DEI FATTORI (al lordo dei servizi bancari imputati)	707.237	791.909	878.108	951.193	1.048.256
SERVIZI BANCARI IMPUTATI (–)	29.874	33.050	38.175	39.013	44.496
VALORE AGGIUNTO AL COSTO DEI FATTORI (al netto dei servizi bancari imputati)	677.363	758.859	839.933	912.180	1.003.760
IMPOSTE INDIRECTE NETTE (+)	45.448	51.222	58.356	70.583	86.263
PRODOTTO INTERNO LORDO AI PREZZI DI MERCATO	722.811	810.081	898.289	982.763	1.090.023

(a) Prodotti in gomma, in materie plastiche e prodotti delle altre industrie manifatturiere – (b) Compresa le attività di recupero e le riparazioni. – (c) Servizi domestici e delle Istituzioni sociali private.

per ramo e branca e prodotto interno lordo
di lire)

1989	1990	1991	1992	1993	1994	1995	1996	1997
<i>prezzi correnti</i>								
989.193	1.073.064	1.161.211	1.227.785	1.260.361	1.326.986	1.439.108	1.512.141	1.561.269
45.952	46.269	52.660	52.611	52.595	53.878	57.820	61.488	60.501
372.807	397.041	416.141	430.212	428.413	453.641	490.976	508.046	522.365
304.799	320.713	332.562	342.172	342.869	368.216	402.631	415.304	428.139
28.010	31.153	35.652	38.870	41.198	45.781	48.052	48.150	49.767
276.789	289.560	296.910	303.302	301.671	322.435	354.579	367.154	378.372
13.467	12.718	11.638	11.334	12.261	14.968	19.854	20.314	20.965
20.081	21.632	21.742	22.811	22.275	22.968	24.358	24.033	25.522
25.749	25.975	25.736	26.701	26.442	28.507	32.546	32.345	34.355
79.714	84.145	87.280	88.618	88.144	94.185	102.239	108.915	110.207
22.703	23.275	22.194	21.169	17.945	20.590	23.444	23.535	27.106
24.302	26.106	28.558	29.585	30.360	29.541	30.241	33.486	34.252
44.480	46.440	48.181	49.229	49.067	53.052	58.183	59.202	60.283
14.880	15.856	17.015	17.482	17.659	18.406	19.518	19.429	18.858
16.999	18.366	18.867	19.716	20.090	20.816	22.731	24.217	25.482
14.414	15.047	15.699	16.657	17.428	19.402	21.465	21.678	21.342
68.008	76.328	83.579	88.040	85.544	85.425	88.345	92.742	94.226
570.434	629.754	692.410	744.962	779.353	819.467	890.312	942.607	978.403
221.442	239.593	262.276	275.453	284.046	298.759	327.656	344.558	355.096
84.267	89.852	99.150	103.256	115.852	122.727	128.970	133.277	140.221
48.135	57.699	61.478	69.335	76.522	69.899	73.231	77.617	77.853
79.576	89.963	102.668	116.750	118.117	133.357	149.055	163.522	173.416
137.014	152.647	166.838	180.168	184.816	194.725	211.400	223.633	231.817
155.698	182.330	199.269	209.739	214.165	219.833	225.722	244.096	257.221
145.587	170.808	185.924	194.937	198.468	203.439	207.838	225.204	237.018
10.111	11.522	13.345	14.802	15.697	16.394	17.884	18.892	20.203
1.144.891	1.255.394	1.360.480	1.437.524	1.474.526	1.546.819	1.664.830	1.756.237	1.818.490
50.780	60.721	66.270	78.718	79.889	72.807	79.139	79.350	79.117
1.094.111	1.194.673	1.294.210	1.358.806	1.394.637	1.474.012	1.585.691	1.676.887	1.739.373
97.850	115.986	133.361	143.687	155.659	164.654	186.563	195.748	211.307
1.191.961	1.310.659	1.427.571	1.502.493	1.550.296	1.638.666	1.772.254	1.872.635	1.950.680

Valore aggiunto al costo dei fattori
(in miliardi)

RAMI E BRANCHE	1970	1971	1972	1973	1974
					<i>Valori a</i>
BENI E SERVIZI DESTINABILI ALLA VENDITA . . .	574.190	586.058	603.536	651.158	681.146
AGRICOLTURA, SILVICOLTURA E PESCA	42.966	43.025	39.165	41.962	42.522
INDUSTRIA	229.625	229.310	237.553	260.625	273.317
In senso stretto	154.640	157.372	166.213	186.588	197.484
Prodotti energetici	25.371	26.236	27.702	30.380	31.178
Prodotti della trasformazione industriale	129.269	131.136	138.511	156.208	166.306
– Minerali e metalli ferrosi e non ferrosi	12.966	12.731	11.981	10.694	9.448
– Minerali e prodotti a base di minerali non metalliferi	9.553	10.245	12.233	13.354	14.064
– Prodotti chimici e farmaceutici	3.534	3.607	4.247	4.823	5.208
– Prodotti in metallo, macchine, materiale e forniture elettriche	29.912	29.403	32.200	38.541	45.233
– Mezzi di trasporto	14.984	14.884	14.838	16.965	17.300
– Prodotti alimentari, bevande e tabacco	11.964	12.717	13.641	14.793	15.600
– Prodotti tessili e dell'abbigliamento, pelli, cuoio e calzature	25.149	25.375	26.998	30.096	32.265
– Legno e mobili in legno	7.731	7.630	7.424	8.719	8.763
– Carta, prodotti cartotecnici, della stampa ed editoria	6.743	7.134	7.247	8.866	8.370
– Altri prodotti industriali (a)	6.733	7.410	7.702	9.357	10.055
Costruzioni e lavori del Genio civile	74.985	71.938	71.340	74.037	75.833
SERVIZI	301.599	313.723	326.818	348.571	365.307
Commercio, alberghi e pubblici esercizi (b)	127.980	131.026	134.411	145.107	154.111
Trasporti e comunicazioni	37.892	39.073	39.916	42.856	48.622
Credito e assicurazione	31.209	34.599	38.265	43.774	42.955
Locazione di fabbricati	44.074	45.540	47.569	49.718	51.516
Servizi vari	60.444	63.485	66.657	67.116	68.103
SERVIZI NON DESTINABILI ALLA VENDITA	119.196	123.685	129.543	133.215	137.443
AMMINISTRAZIONI PUBBLICHE	111.925	116.013	121.197	125.268	129.136
ALTRI SERVIZI (c)	7.271	7.672	8.346	7.947	8.307
VALORE AGGIUNTO AL COSTO DEI FATTORI (al lordo dei servizi bancari imputati)	693.386	709.743	733.079	784.373	818.589
SERVIZI BANCARI IMPUTATI (–)	30.019	33.446	38.279	42.215	40.850
VALORE AGGIUNTO AL COSTO DEI FATTORI (al netto dei servizi bancari imputati)	663.367	676.297	694.800	742.158	777.739
IMPOSTE INDIRETTE NETTE (+)	75.048	76.105	79.618	82.922	86.033
PRODOTTO INTERNO LORDO AI PREZZI DI MERCATO	738.415	752.402	774.418	825.080	863.772

(a) Prodotti in gomma, in materie plastiche e prodotti delle altre industrie manifatturiere – (b) Comprensive le attività di recupero e le riparazioni – (c) Servizi domestici e delle Istituzioni sociali private.

per ramo e branca e prodotto interno lordo
di lire)

1975	1976	1977	1978	1979	1980	1981	1982	1983
<i>prezzi 1990</i>								
660.871	706.364	725.567	758.250	810.231	840.271	842.419	845.939	859.527
44.014	42.405	42.441	43.247	45.426	47.482	46.574	45.722	50.251
255.199	277.487	283.510	294.124	316.344	328.744	322.496	316.621	318.698
182.475	207.341	214.063	223.943	244.687	255.397	250.158	246.404	247.591
25.769	27.276	27.723	28.412	28.805	28.325	27.704	27.402	26.590
156.706	180.065	186.340	195.531	215.882	227.072	222.454	219.002	221.001
7.900	9.267	9.961	9.171	9.861	11.749	11.486	10.782	10.654
13.333	15.765	15.993	17.096	18.202	17.512	16.724	15.479	15.666
6.138	7.295	8.171	9.806	11.281	12.020	12.962	13.697	15.563
42.055	49.259	52.801	55.684	63.911	68.407	64.248	63.948	64.783
13.651	16.147	15.736	15.628	15.679	16.267	16.130	15.799	16.732
15.294	16.364	17.366	17.620	19.688	20.881	21.152	21.112	20.443
33.021	35.738	34.684	35.792	39.039	40.984	41.755	40.105	39.509
10.050	10.802	10.488	11.604	13.176	13.857	13.202	13.107	13.177
7.211	10.087	10.634	11.775	13.170	13.719	13.675	13.191	13.485
8.053	9.341	10.506	11.355	11.875	11.676	11.120	11.782	10.989
72.724	70.146	69.447	70.181	71.657	73.347	72.338	70.217	71.107
361.658	386.472	399.616	420.879	448.461	464.045	473.349	483.596	490.578
153.133	163.729	169.797	176.898	187.439	193.859	195.611	197.586	198.660
44.538	46.790	48.019	51.629	58.810	62.488	63.963	65.407	65.417
41.290	42.983	44.569	45.852	45.955	44.874	44.085	43.965	44.171
54.566	57.703	59.553	62.003	63.328	64.483	66.902	68.513	70.938
68.131	75.267	77.678	84.497	92.929	98.341	102.788	108.125	111.392
141.094	146.199	149.793	152.465	155.068	157.900	160.324	162.634	165.586
132.851	136.854	140.688	144.133	146.616	149.082	151.180	153.417	155.445
8.243	9.345	9.105	8.332	8.452	8.818	9.144	9.217	10.141
801.965	852.563	875.360	910.715	965.299	998.171	1.002.743	1.008.573	1.025.113
40.133	40.619	41.156	42.954	44.463	43.568	43.175	43.406	44.948
761.832	811.944	834.204	867.761	920.836	954.603	959.568	965.167	980.165
83.400	88.213	91.966	92.937	94.361	96.439	96.454	95.692	93.618
845.232	900.157	926.170	960.698	1.015.197	1.051.042	1.056.022	1.060.859	1.073.783

Valore aggiunto al costo dei fattori
(in miliardi)

RAMI E BRANCHE	1984	1985	1986	1987	1988
					<i>Valori a</i>
BENI E SERVIZI DESTINABILI ALLA VENDITA . . .	883.081	910.785	936.824	971.182	1.014.863
AGRICOLTURA, SILVICOLTURA E PESCA	47.149	47.564	48.060	49.762	47.792
INDUSTRIA	325.937	333.908	341.737	354.058	374.555
In senso stretto	257.617	265.189	272.583	283.995	302.523
Prodotti energetici	26.748	26.799	28.044	28.767	29.109
Prodotti della trasformazione industriale	230.869	238.390	244.539	255.228	273.414
– Minerali e metalli ferrosi e non ferrosi	11.580	12.143	11.547	11.663	12.659
– Minerali e prodotti a base di minerali non metalliferi	16.179	16.209	16.703	18.131	19.913
– Prodotti chimici e farmaceutici	17.367	18.653	20.196	22.485	24.298
– Prodotti in metallo, macchine, materiale e forniture elettriche	67.723	70.319	70.772	74.209	79.478
– Mezzi di trasporto	17.139	17.587	19.704	20.174	22.199
– Prodotti alimentari, bevande e tabacco	20.654	20.945	21.998	23.104	24.493
– Prodotti tessili e dell'abbigliamento, pelli, cuoio e calzature	39.865	40.913	41.119	42.416	44.644
– Legno e mobili in legno	13.857	14.537	14.609	13.937	14.942
– Carta, prodotti cartotecnici, della stampa ed editoria	14.331	14.600	15.091	15.980	17.112
– Altri prodotti industriali (a)	12.174	12.484	12.800	13.129	13.676
Costruzioni e lavori del Genio civile	68.320	68.719	69.154	70.063	72.032
SERVIZI	509.995	529.313	547.027	567.362	592.516
Commercio, alberghi e pubblici esercizi (b)	204.595	208.113	211.445	220.627	229.873
Trasporti e comunicazioni	67.645	70.868	74.377	77.477	82.785
Credito e assicurazione	44.593	45.787	49.005	49.336	53.001
Locazione di fabbricati	73.708	77.434	80.374	82.742	85.294
Servizi vari	119.454	127.111	131.826	137.180	141.563
SERVIZI NON DESTINABILI ALLA VENDITA	168.097	170.880	173.452	175.852	178.399
AMMINISTRAZIONI PUBBLICHE	157.645	159.944	162.483	165.075	167.471
ALTRI SERVIZI (c)	10.452	10.936	10.969	10.777	10.928
VALORE AGGIUNTO AL COSTO DEI FATTORI (al lordo dei servizi bancari imputati)	1.051.178	1.081.665	1.110.276	1.147.034	1.193.262
SERVIZI BANCARI IMPUTATI (–)	45.457	46.819	48.290	50.694	54.524
VALORE AGGIUNTO AL COSTO DEI FATTORI (al netto dei servizi bancari imputati)	1.005.721	1.034.846	1.061.986	1.096.340	1.138.738
IMPOSTE INDIRETTE NETTE (+)	95.645	97.467	102.479	104.183	108.228
PRODOTTO INTERNO LORDO AI PREZZI DI MERCATO	1.101.366	1.132.313	1.164.465	1.200.523	1.246.966

(a) Prodotti in gomma, in materie plastiche e prodotti delle altre industrie manifatturiere. – (b) Compresa le attività di recupero e le riparazioni. – (c) Servizi domestici e delle Istituzioni sociali private.

per ramo e branca e prodotto interno lordo
di lire)

1989	1990	1991	1992	1993	1994	1995	1996	1997
<i>prezzi 1990</i>								
1.048.874	1.073.064	1.086.341	1.097.607	1.088.515	1.113.869	1.151.716	1.159.421	1.178.588
48.238	46.269	50.551	51.047	50.336	50.375	50.792	51.512	51.499
388.670	397.041	396.609	397.758	383.616	396.652	414.174	410.729	417.602
314.300	320.713	319.293	320.776	310.975	327.252	344.204	339.317	346.919
29.979	31.153	31.574	32.274	32.289	33.404	33.997	33.132	33.657
284.321	289.560	287.719	288.502	278.686	293.848	310.207	306.185	313.262
12.917	12.718	12.359	12.546	13.090	14.536	15.261	14.733	15.684
21.148	21.632	20.371	20.559	19.853	20.315	21.737	21.104	21.671
25.744	25.975	25.292	26.096	25.237	25.572	25.003	25.211	25.777
82.913	84.145	84.268	83.672	80.642	86.102	94.348	94.083	94.045
24.006	23.275	21.108	19.492	15.905	17.093	18.661	18.125	20.817
24.708	26.106	27.655	28.822	28.830	28.326	30.215	30.751	31.558
45.228	46.440	47.094	47.256	45.753	50.070	52.502	50.951	51.446
15.358	15.856	16.516	16.310	15.625	16.225	16.794	15.948	15.394
17.646	18.366	17.928	18.197	18.285	18.997	18.878	19.168	20.624
14.653	15.047	15.128	15.552	15.466	16.612	16.808	16.111	16.246
74.370	76.328	77.316	76.982	72.641	69.400	69.970	71.412	70.683
611.966	629.754	639.181	648.802	654.563	666.842	686.750	697.180	709.487
234.628	239.593	242.580	244.107	240.384	245.678	253.815	254.818	258.900
87.248	89.852	92.466	95.618	99.294	103.694	109.214	113.069	116.660
55.210	57.699	57.946	61.048	70.262	68.781	66.653	67.856	69.130
87.534	89.963	92.046	94.043	94.320	96.874	98.573	99.963	99.515
147.346	152.647	154.143	153.986	150.303	151.815	158.495	161.474	165.282
180.269	182.330	184.354	185.910	185.975	185.815	185.552	185.016	184.503
169.186	170.808	172.282	173.179	173.170	172.877	172.252	171.481	170.645
11.083	11.522	12.072	12.731	12.805	12.938	13.300	13.535	13.858
1.229.143	1.255.394	1.270.695	1.283.517	1.274.490	1.299.684	1.337.268	1.344.437	1.363.091
57.820	60.721	61.973	68.851	72.540	71.028	70.362	69.652	70.489
1.171.323	1.194.673	1.208.722	1.214.666	1.201.950	1.228.656	1.266.906	1.274.785	1.292.602
111.582	115.986	116.860	118.406	115.718	117.611	118.954	120.233	123.453
1.282.905	1.310.659	1.325.582	1.333.072	1.317.668	1.346.267	1.385.860	1.395.018	1.416.055

Reddito
(in miliardi)

A G G R E G A T I	1980	1981	1982	1983	1984	1985	1986
Prodotto interno lordo ai prezzi di mercato . . .	385.327	461.051	542.125	631.610	722.811	810.081	898.289
Redditi netti dall'estero	961	- 1.998	- 3.521	- 4.058	- 4.775	- 5.447	- 6.582
Reddito nazionale lordo ai prezzi di mercato . .	386.288	459.053	538.604	627.552	718.036	804.634	891.707
Ammortamenti (-)	44.539	56.461	67.697	78.001	88.642	100.146	107.975
Reddito nazionale netto ai prezzi di mercato . .	341.749	402.592	470.907	549.551	629.394	704.488	783.732
Imposte indirette (-)	35.846	41.369	50.208	62.084	72.097	77.636	89.071
Contributi alla produzione	13.350	15.765	20.058	22.447	26.649	26.414	30.715
REDDITO NAZIONALE NETTO AL COSTO DEI FATTORI .	319.253	376.988	440.757	509.914	583.946	653.266	725.376

Distribuzione ed
(in miliardi)

A G G R E G A T I	1980	1981	1982	1983	1984	1985	1986
<i>Prodotto interno lordo ai prezzi di mercato . . .</i>	385.327	461.051	542.125	631.610	722.811	810.081	898.289
- Redditi interni da lavoro dipendente	184.063	224.032	260.859	300.156	334.994	374.051	404.065
- Imposte indirette nette	22.496	25.604	30.150	39.637	45.448	51.222	58.356
- Risultato lordo di gestione	178.768	211.415	251.116	291.817	342.369	384.808	435.868
<i>Redditi netti dall'estero</i>	961	- 1.998	- 3.521	- 4.058	- 4.775	- 5.447	- 6.582
- Da lavoro dipendente	1.657	1.803	1.999	2.120	2.359	2.391	2.966
- Da capitale e imprese	- 696	- 3.801	- 5.520	- 6.178	- 7.134	- 7.838	- 9.548
Trasferimenti netti	1.056	829	1.106	2.061	2.168	1.183	- 2.602
<i>Reddito nazionale lordo disponibile</i>	387.344	459.882	539.710	629.613	720.204	805.817	889.105
- Consumi finali nazionali	292.221	355.904	420.915	488.533	559.948	631.351	696.806
- Risparmio nazionale lordo	95.123	103.978	118.795	141.080	160.256	174.466	192.299

nazionale
di lire)

1987	1988	1989	1990	1991	1992	1993	1994	1995	1996	1997
982.763	1.090.023	1.191.961	1.310.659	1.427.571	1.502.493	1.550.296	1.638.666	1.772.254	1.872.635	1.950.680
- 6.633	- 7.557	- 10.436	- 17.938	- 22.174	- 26.267	- 26.466	- 27.342	- 26.221	- 23.386	- 20.809
976.130	1.082.466	1.181.525	1.292.721	1.405.397	1.476.226	1.523.830	1.611.324	1.746.033	1.849.249	1.929.871
116.878	128.224	140.643	154.886	168.539	180.407	192.379	203.505	219.765	232.605	239.390
859.252	954.242	1.040.882	1.137.835	1.236.858	1.295.819	1.331.451	1.407.819	1.526.268	1.616.644	1.690.481
101.141	117.823	132.464	148.938	170.552	178.864	198.094	204.154	221.301	233.504	248.454
30.558	31.560	34.614	32.952	37.191	35.177	42.435	39.500	34.738	37.756	37.147
788.669	867.979	943.032	1.021.849	1.103.497	1.152.132	1.175.792	1.243.165	1.339.705	1.420.896	1.479.174

utilizzo del reddito
di lire)

1987	1988	1989	1990	1991	1992	1993	1994	1995	1996	1997
982.763	1.090.023	1.191.961	1.310.659	1.427.571	1.502.493	1.550.296	1.638.666	1.772.254	1.872.635	1.950.680
438.837	482.553	528.340	592.391	647.792	681.573	688.223	698.174	726.045	769.780	806.110
70.583	86.263	97.850	115.986	133.361	143.687	155.659	164.654	186.563	195.748	211.307
473.343	521.207	565.771	602.282	646.418	677.233	706.414	775.838	859.646	907.107	933.263
- 6.633	- 7.557	- 10.436	- 17.938	- 22.174	- 26.267	- 26.466	- 27.342	- 26.221	- 23.386	- 20.809
2.152	2.071	1.282	136	270	94	- 100	190	795	802	415
- 8.785	- 9.628	- 11.718	- 18.074	- 22.444	- 26.361	- 26.366	- 27.532	- 27.016	- 24.188	- 21.224
- 1.518	- 2.629	- 5.125	- 3.819	- 8.436	- 9.795	- 11.473	- 11.298	- 7.669	- 11.255	- 7.118
974.612	1.079.837	1.176.400	1.288.902	1.396.961	1.466.431	1.512.357	1.600.026	1.738.364	1.837.994	1.922.753
769.073	854.229	938.485	1.033.782	1.133.339	1.209.512	1.234.845	1.294.945	1.374.147	1.455.313	1.524.156
205.539	225.608	237.915	255.120	263.622	256.919	277.512	305.081	364.217	382.681	398.597

Redditi interni da
(in miliardi)

RAMI E BRANCHE	1970	1971	1972	1973	1974
<i>Agricoltura, silvicoltura e pesca</i>	1.081	1.220	1.417	1.664	2.150
<i>Industria</i>	13.917	15.778	17.210	20.986	26.805
– Prodotti energetici	769	884	982	1.132	1.307
– Prodotti della trasformazione industriale	10.116	11.656	12.725	15.584	20.381
– Costruzioni e lavori del Genio civile	3.032	3.238	3.503	4.270	5.117
<i>Servizi destinabili alla vendita</i>	8.533	9.566	10.784	13.218	16.442
– Commercio, alberghi e pubblici esercizi (a)	2.888	3.127	3.569	4.344	5.338
– Trasporti e comunicazioni	2.624	3.002	3.266	3.926	4.895
– Credito e assicurazione	1.434	1.723	1.923	2.459	3.243
– Servizi vari	1.587	1.714	2.026	2.489	2.966
<i>Servizi non destinabili alla vendita</i>	7.010	8.448	9.645	11.183	13.295
– Amministrazioni pubbliche	6.323	7.686	8.747	10.209	12.172
– Altri servizi (b)	687	762	898	974	1.123
TOTALE REDDITI INTERNI ...	30.541	35.012	39.056	47.051	58.692
<i>Retribuzioni lorde</i>	22.082	25.312	28.301	33.960	42.165
<i>Oneri sociali</i>	8.459	9.700	10.755	13.091	16.527

(a) Compresi i beni di recupero e le riparazioni.
(b) Compresi i servizi domestici.

Retribuzioni
(in miliardi)

RAMI	1970	1971	1972	1973	1974
<i>Beni e servizi destinabili alla vendita</i>	16.727	18.748	20.670	25.156	31.557
– Agricoltura, silvicoltura e pesca	1.002	1.132	1.316	1.544	2.001
– Industria	9.579	10.841	11.672	14.244	18.174
– In senso stretto	7.319	8.420	9.074	11.075	14.401
– Costruzioni e lavori del Genio civile	2.260	2.421	2.598	3.169	3.773
– Servizi	6.146	6.775	7.682	9.368	11.382
<i>Servizi non destinabili alla vendita</i>	5.355	6.564	7.631	8.804	10.608
TOTALE RETRIBUZIONI LORDE ...	22.082	25.312	28.301	33.960	42.165

lavoro dipendente
di lire)

1975	1976	1977	1978	1979	1980	1981	1982	1983
2.653	3.310	4.126	4.622	5.339	6.470	7.131	7.892	9.443
32.328	39.740	47.972	54.252	65.549	77.671	91.895	104.806	117.005
1.568	1.828	2.181	2.565	3.095	3.669	4.649	5.333	6.189
25.060	31.439	37.737	42.808	52.281	61.676	71.394	81.375	91.218
5.700	6.473	8.054	8.879	10.173	12.326	15.852	18.098	19.598
20.688	25.377	30.805	36.019	43.714	55.094	66.259	79.541	93.450
6.985	8.431	10.471	12.030	14.275	17.466	21.499	26.153	29.667
5.888	7.264	8.740	10.197	12.801	15.940	19.302	23.344	26.342
3.989	5.043	5.765	6.986	8.364	10.962	12.033	13.431	17.387
3.826	4.639	5.829	6.806	8.274	10.726	13.425	16.613	20.054
15.185	18.488	23.412	28.271	35.005	44.828	58.747	68.620	80.258
13.996	17.036	21.641	26.323	32.801	42.064	55.357	64.367	75.109
1.189	1.452	1.771	1.948	2.204	2.764	3.390	4.253	5.149
70.854	86.915	106.315	123.164	149.607	184.063	224.032	260.859	300.156
50.810	61.408	77.882	90.152	109.053	134.698	165.792	191.552	218.603
20.044	25.507	28.433	33.012	40.554	49.365	58.240	69.307	81.553

lorde
di lire)

1975	1976	1977	1978	1979	1980	1981	1982	1983
38.586	46.905	59.398	68.350	82.464	100.506	120.733	139.004	158.306
2.480	3.080	3.837	4.277	4.933	5.999	6.606	7.499	8.952
21.734	26.411	33.791	38.629	46.599	55.877	66.956	75.206	83.843
17.489	21.678	27.847	32.059	39.123	46.809	55.266	62.017	69.335
4.245	4.733	5.944	6.570	7.476	9.068	11.690	13.189	14.508
14.372	17.414	21.770	25.444	30.932	38.630	47.171	56.299	65.871
12.224	14.503	18.484	21.802	26.589	34.192	45.059	52.548	60.297
50.810	61.408	77.882	90.152	109.053	134.698	165.792	191.552	218.603

Redditi interni da
(in miliardi)

RAMI E BRANCHE	1984	1985	1986	1987	1988
<i>Agricoltura, silvicoltura e pesca</i>	9.862	10.928	11.175	11.677	12.395
<i>Industria</i>	126.962	139.390	147.958	157.821	172.174
– Prodotti energetici	7.062	7.959	8.749	9.505	10.232
– Prodotti della trasformazione industriale	99.558	109.314	115.275	123.522	134.902
– Costruzioni e lavori del Genio civile	20.342	22.117	23.934	24.794	27.040
<i>Servizi destinabili alla vendita</i>	107.163	122.427	133.743	145.816	158.938
– Commercio, alberghi e pubblici esercizi (a)	34.817	39.872	43.281	46.978	50.128
– Trasporti e comunicazioni	28.612	31.434	33.913	36.710	39.767
– Credito e assicurazione	19.104	21.031	23.425	25.606	27.914
– Servizi vari	24.630	30.090	33.124	36.522	41.129
<i>Servizi non destinabili alla vendita</i>	91.007	101.306	111.189	123.523	139.046
– Amministrazioni pubbliche	85.174	94.311	103.656	115.718	130.427
– Altri servizi (b)	5.833	6.995	7.533	7.805	8.619
TOTALE REDDITI INTERNI ...	334.994	374.051	404.065	438.837	482.553
<i>Retribuzioni lorde</i>	245.416	273.062	291.903	318.950	350.043
<i>Oneri sociali</i>	89.578	100.989	112.162	119.887	132.510

(a) Compresi i beni di recupero e le riparazioni.

(b) Compresi i servizi domestici.

Retribuzioni
(in miliardi)

RAMI	1984	1985	1986	1987	1988
<i>Beni e servizi destinabili alla vendita</i>	176.738	197.206	210.601	228.200	247.880
Agricoltura, silvicoltura e pesca	9.133	10.099	10.373	10.702	11.218
Industria	91.147	99.438	104.866	113.028	122.887
– In senso stretto	75.683	82.700	87.093	94.328	102.508
– Costruzioni e lavori del Genio civile	15.464	16.738	17.773	18.700	20.379
Servizi	76.458	87.669	95.362	104.470	113.775
<i>Servizi non destinabili alla vendita</i>	68.678	75.856	81.302	90.750	102.163
TOTALE RETRIBUZIONI LORDE ...	245.416	273.062	291.903	318.950	350.043

Segue: ALLEGATO CN-6

lavoro dipendente
di lire)

1989	1990	1991	1992	1993	1994	1995	1996	1997
13.317	13.938	14.214	15.673	14.925	14.187	13.949	13.954	14.011
189.843	208.996	225.447	233.245	229.862	232.860	242.267	251.686	261.473
11.214	12.620	13.796	14.477	14.022	14.460	14.974	15.405	15.130
149.261	162.880	174.766	179.375	177.572	181.217	190.257	198.777	207.707
29.368	33.496	36.885	39.393	38.268	37.183	37.036	37.504	38.636
174.647	192.926	215.273	229.866	236.894	239.548	253.091	269.648	283.558
54.876	60.935	67.596	72.062	75.652	77.169	82.312	88.488	93.679
44.091	47.651	51.898	54.919	56.046	55.063	56.474	58.502	60.390
30.497	33.272	36.632	40.984	41.391	43.023	45.296	48.024	48.610
45.183	51.068	59.147	61.901	63.805	64.293	69.009	74.634	80.879
150.533	176.531	192.858	202.789	206.542	211.579	216.738	234.492	247.068
140.506	165.103	179.613	188.103	190.972	195.324	199.019	215.768	227.055
10.027	11.428	13.245	14.686	15.570	16.255	17.719	18.724	20.013
528.340	592.391	647.792	681.573	688.223	698.174	726.045	769.780	806.110
377.193	422.047	462.271	483.495	485.174	493.496	509.752	535.977	554.001
151.147	170.344	185.521	198.078	203.049	204.678	216.293	233.803	252.109

Segue: ALLEGATO CN-7

lorde
di lire)

1989	1990	1991	1992	1993	1994	1995	1996	1997
267.791	292.746	321.639	337.638	337.887	344.245	355.666	370.638	384.930
12.048	12.543	12.839	14.155	13.504	12.666	12.460	12.362	12.393
132.189	144.393	155.698	161.111	158.103	162.180	166.068	170.898	176.524
110.353	119.662	128.508	132.134	129.842	134.306	138.631	143.326	148.076
21.836	24.731	27.190	28.977	28.261	27.874	27.437	27.572	28.448
123.554	135.810	153.102	162.372	166.280	169.399	177.138	187.378	196.013
109.402	129.301	140.632	145.857	147.287	149.251	154.086	165.339	169.071
377.193	422.047	462.271	483.495	485.174	493.496	509.752	535.977	554.001

Unità di
(media annua)

RAMI	1970	1971	1972	1973	1974
					<i>In com</i>
<i>Agricoltura, silvicoltura e pesca</i>	3.781,2	3.763,5	3.465,8	3.407,5	3.336,7
<i>Industria</i>	7.609,5	7.585,9	7.459,0	7.597,3	7.737,6
– Prodotti energetici	179,4	183,2	177,5	179,3	182,8
– Prodotti della trasformazione industriale	5.046,0	5.491,1	5.374,0	5.513,0	5.687,2
– Costruzioni e lavori del Genio civile	2.024,1	1.911,6	1.907,5	1.905,0	1.867,6
<i>Servizi destinabili alla vendita</i>	5.784,1	5.675,9	5.875,8	6.104,2	6.361,5
– Commercio, alberghi e pubblici esercizi (b)	3.415,6	3.296,7	3.432,1	3.524,6	3.666,3
– Trasporti e comunicazioni	1.031,7	1.038,8	1.059,2	1.103,6	1.136,8
– Credito e assicurazione	202,0	206,8	213,2	224,7	239,9
– Servizi vari	1.134,8	1.133,6	1.171,3	1.251,3	1.318,5
<i>Servizi non destinabili alla vendita</i>	2.774,6	2.902,4	3.015,8	3.134,0	3.210,2
– Amministrazioni pubbliche	2.365,0	2.499,4	2.591,8	2.700,3	2.775,7
– Altri servizi (c)	409,6	403,0	424,0	433,7	434,5
TOTALE ...	19.949,4	19.927,7	19.816,4	20.243,0	20.646,0
					<i>Dipen</i>
<i>Agricoltura, silvicoltura e pesca</i>	1.190,1	1.206,5	1.197,9	1.169,8	1.129,4
<i>Industria</i>	6.540,9	6.578,2	6.471,1	6.602,4	6.723,3
– Prodotti energetici	179,2	183,0	177,3	179,0	182,6
– Prodotti della trasformazione industriale	4.653,7	4.777,7	4.686,8	4.822,9	4.999,8
– Costruzioni e lavori del Genio civile	1.708,0	1.617,5	1.607,0	1.600,5	1.540,9
<i>Servizi destinabili alla vendita</i>	3.328,4	3.300,3	3.421,7	3.535,7	3.636,5
– Commercio, alberghi e pubblici esercizi (b)	1.543,8	1.508,7	1.569,1	1.605,3	1.644,9
– Trasporti e comunicazioni	858,0	865,1	884,9	916,1	939,1
– Credito e assicurazione	200,2	204,8	211,2	222,3	237,3
– Servizi vari	726,4	721,7	756,5	792,0	815,2
<i>Servizi non destinabili alla vendita</i>	2.774,6	2.902,4	3.015,8	3.134,0	3.210,2
– Amministrazioni pubbliche	2.365,0	2.499,4	2.591,8	2.700,3	2.775,7
– Altri servizi (c)	409,6	403,0	424,0	433,7	434,5
TOTALE ...	13.834,0	13.987,4	14.106,5	14.441,9	14.699,4
<p>(a) Al netto CIG. (b) Compresi i beni di recupero e le riparazioni. (c) Compresi i servizi domestici.</p>					

lavoro^(a)
in migliaia)

1975	1976	1977	1978	1979	1980	1981	1982	1983
<i>plesso</i>								
3.209,1	3.207,5	3.094,4	3.094,5	3.044,4	2.993,8	2.845,2	2.683,3	2.745,3
7.638,4	7.612,7	7.732,8	7.662,1	7.742,8	7.918,1	7.733,8	7.582,7	7.347,9
183,3	183,5	185,2	187,1	187,1	189,6	192,0	189,9	187,4
5.652,1	5.706,9	5.830,7	5.793,0	5.886,9	5.966,2	5.750,0	5.602,2	5.382,0
1.803,0	1.722,3	1.716,9	1.682,0	1.668,8	1.762,3	1.791,8	1.790,6	1.778,5
6.537,2	6.773,1	6.862,7	7.019,0	7.259,0	7.504,4	7.747,8	8.104,7	8.349,4
3.766,8	3.884,9	3.910,5	3.933,5	4.046,2	4.161,0	4.272,6	4.425,6	4.540,7
1.158,3	1.195,9	1.205,4	1.222,8	1.243,5	1.257,3	1.293,0	1.317,6	1.353,0
255,4	277,3	292,7	315,1	335,6	349,8	359,5	367,3	373,9
1.356,7	1.415,0	1.454,1	1.547,6	1.633,7	1.736,3	1.822,7	1.994,2	2.081,8
3.284,2	3.395,4	3.511,0	3.539,7	3.594,6	3.646,3	3.733,5	3.811,1	3.881,9
2.848,0	2.947,3	3.048,5	3.096,4	3.161,2	3.193,7	3.260,3	3.303,1	3.233,3
436,2	448,1	462,5	443,3	433,4	452,6	473,2	508,0	558,6
20.668,9	20.988,7	21.200,9	21.315,3	21.640,8	22.062,6	22.060,3	22.181,8	22.324,5
<i>denti</i>								
1.063,1	1.075,6	1.038,6	983,5	949,0	936,5	875,1	848,4	827,4
6.586,5	6.549,8	6.614,6	6.484,6	6.527,7	6.584,2	6.379,8	6.204,3	5.969,5
183,0	183,2	184,8	186,7	186,7	189,1	191,6	189,5	187,1
4.958,2	5.010,1	5.105,7	5.041,2	5.121,3	5.136,5	4.918,0	4.766,8	4.565,3
1.445,3	1.356,5	1.324,1	1.256,7	1.219,7	1.258,6	1.270,2	1.248,0	1.217,1
3.755,9	3.883,6	3.931,4	4.004,5	4.139,6	4.242,1	4.312,2	4.473,0	4.531,6
1.711,7	1.747,3	1.751,8	1.749,4	1.796,7	1.816,9	1.835,5	1.902,3	1.894,3
958,5	996,3	994,7	1.011,2	1.024,5	1.032,4	1.055,4	1.061,0	1.080,4
252,4	274,2	289,8	312,2	332,9	347,3	357,0	364,8	371,4
833,3	865,8	895,1	931,7	985,5	1.045,5	1.064,3	1.144,9	1.185,5
3.284,2	3.395,4	3.511,0	3.539,7	3.594,6	3.646,3	3.733,5	3.811,1	3.881,9
2.848,0	2.947,3	3.048,5	3.096,4	3.161,2	3.193,7	3.260,3	3.303,1	3.323,3
436,2	448,1	462,5	443,3	433,4	452,6	473,2	508,0	558,6
14.689,7	14.904,4	15.095,6	15.012,3	15.210,9	15.409,1	15.300,6	15.336,8	15.210,4

Unità di
(media annua)

RAMI	1984	1985	1986	1987	1988
					<i>In com</i>
<i>Agricoltura, silvicoltura e pesca</i>	2.686,5	2.580,7	2.562,1	2.507,8	2.396,1
<i>Industria</i>	7.004,7	6.914,0	6.871,6	6.808,0	6.885,2
– Prodotti energetici	190,2	192,9	195,9	199,6	199,5
– Prodotti della trasformazione industriale	5.139,5	5.069,6	5.042,5	4.993,4	5.075,5
– Costruzioni e lavori del Genio civile	1.675,0	1.651,5	1.633,2	1.615,0	1.610,2
<i>Servizi destinabili alla vendita</i>	8.761,9	9.079,8	9.281,5	9.432,3	9.608,9
– Commercio, alberghi e pubblici esercizi (b)	4.719,2	4.789,2	4.841,5	4.924,7	4.945,9
– Trasporti e comunicazioni	1.354,6	1.364,8	1.411,2	1.439,3	1.465,5
– Credito e assicurazione	383,4	388,7	393,0	398,1	404,6
– Servizi vari	2.304,7	2.537,1	2.635,8	2.670,2	2.792,9
<i>Servizi non destinabili alla vendita</i>	3.959,8	4.038,2	4.071,1	4.129,4	4.197,4
– Amministrazioni pubbliche	3.390,9	3.438,9	3.471,1	3.543,7	3.602,4
– Altri servizi (c)	568,9	599,3	600,0	585,7	595,0
TOTALE ...	22.412,9	22.612,7	22.786,3	22.877,5	23.087,6
					<i>Dipen</i>
<i>Agricoltura, silvicoltura e pesca</i>	792,4	784,3	766,6	748,8	734,0
<i>Industria</i>	5.698,9	5.614,3	5.544,1	5.500,2	5.569,8
– Prodotti energetici	189,9	192,6	195,6	199,3	199,2
– Prodotti della trasformazione industriale	4.343,3	4.280,9	4.228,4	4.211,8	4.278,4
– Costruzioni e lavori del Genio civile	1.165,7	1.140,8	1.120,1	1.089,1	1.092,2
<i>Servizi destinabili alla vendita</i>	4.736,9	4.967,1	5.091,0	5.149,7	5.213,0
– Commercio, alberghi e pubblici esercizi (b)	1.973,4	2.009,8	2.056,3	2.060,1	2.050,1
– Trasporti e comunicazioni	1.071,5	1.078,8	1.122,4	1.149,6	1.171,8
– Credito e assicurazione	380,9	386,2	390,5	395,6	402,1
– Servizi vari	1.311,1	1.492,3	1.521,8	1.544,4	1.589,0
<i>Servizi non destinabili alla vendita</i>	3.959,8	4.038,2	4.071,1	4.129,4	4.197,4
– Amministrazioni pubbliche	3.390,9	3.438,9	3.471,1	3.543,7	3.602,4
– Altri servizi (c)	568,9	599,3	600,0	585,7	595,0
TOTALE ...	15.188,0	15.403,9	15.472,8	15.528,1	15.714,2
(a) Al netto CIG					
(b) Compresi i beni di recupero e le riparazioni					
(c) Compresi i servizi domestici					

lavoro^(a)
in migliaia)

1989	1990	1991	1992	1993	1994	1995	1996	1997
<i>plesso</i>								
2.276,8	2.235,0	2.236,9	2.131,7	1.975,5	1.884,0	1.809,5	1.754,7	1.731,3
6.915,2	6.971,6	6.917,3	6.745,4	6.470,9	6.373,9	6.331,2	6.265,3	6.235,4
196,6	197,6	195,8	192,3	184,5	179,8	170,2	168,9	162,1
5.120,1	5.140,2	5.040,6	4.853,2	4.612,7	4.588,4	4.568,5	4.531,7	4.509,2
1.598,5	1.633,8	1.680,9	1.699,9	1.673,7	1.605,7	1.592,5	1.564,7	1.564,1
9.709,1	9.869,1	10.062,7	10.046,6	9.833,1	9.731,4	9.798,4	9.942,3	9.984,5
4.918,6	4.967,5	5.040,3	5.029,8	4.925,1	4.871,0	4.871,0	4.919,0	4.882,4
1.492,4	1.485,9	1.492,0	1.480,7	1.463,7	1.426,5	1.402,3	1.395,8	1.385,4
414,1	422,8	434,1	438,8	438,6	437,3	435,4	431,8	424,1
2.884,0	2.992,9	3.096,3	3.097,3	3.005,7	2.996,6	3.089,7	3.195,7	3.292,6
4.221,5	4.251,6	4.298,7	4.348,0	4.323,8	4.300,8	4.290,1	4.277,6	4.251,9
3.621,6	3.627,7	3.642,7	3.658,5	3.632,4	3.602,7	3.573,6	3.548,3	3.506,3
599,9	623,9	656,0	689,5	691,4	698,1	716,5	729,3	745,6
23.122,6	23.327,3	23.515,6	23.271,7	22.603,3	22.290,1	22.229,2	22.239,9	22.203,1
<i>denti</i>								
747,1	741,2	712,4	715,4	649,1	607,5	584,8	569,4	558,5
5.592,8	5.647,0	5.570,7	5.392,7	5.109,5	5.041,0	4.985,8	4.914,1	4.888,2
196,3	197,3	195,5	191,9	184,0	179,3	169,7	168,4	161,6
4.316,2	4.339,5	4.244,7	4.062,3	3.830,1	3.823,1	3.803,9	3.768,5	3.740,5
1.080,3	1.110,2	1.130,5	1.138,5	1.095,4	1.038,6	1.012,2	977,2	986,1
5.268,6	5.387,0	5.543,9	5.582,6	5.530,3	5.437,4	5.443,5	5.527,7	5.596,3
2.062,2	2.106,3	2.143,4	2.183,6	2.181,1	2.166,6	2.171,3	2.215,4	2.242,3
1.184,0	1.179,3	1.182,6	1.169,1	1.157,4	1.121,1	1.092,8	1.090,4	1.084,9
411,6	420,3	431,6	436,3	436,1	434,8	432,9	429,3	421,6
1.610,8	1.681,1	1.786,3	1.793,6	1.755,7	1.714,9	1.746,5	1.792,6	1.847,5
4.221,5	4.251,6	4.298,7	4.348,0	4.323,8	4.300,8	4.290,1	4.277,6	4.251,9
3.621,6	3.627,7	3.642,7	3.658,5	3.632,4	3.602,7	3.573,6	3.548,3	3.506,3
599,9	623,9	656,0	689,5	691,4	698,1	716,5	729,3	745,6
15.830,0	16.026,8	16.125,7	16.038,7	15.612,7	15.386,7	15.304,2	15.288,8	15.294,9

Conto economico consolidato
(in miliardi)

VOCI	1988	1989	1990
USCITE			
Consumi collettivi	186.034	200.303	230.163
Redditi da lavoro dipendente	132.136	142.331	167.058
Consumi intermedi	54.432	58.634	63.328
Ammortamenti	4.966	5.585	6.269
Imposte indirette	1.716	2.103	2.444
Risultato netto di gestione	2.328	2.745	2.917
Vendita di beni e servizi (-)	9.544	11.095	11.853
Contributi alla produzione	24.799	27.382	26.543
Imposte dirette	-	-	-
Prestazioni sociali	189.065	209.963	238.585
Trasferimenti ad enti pubblici	-	-	-
Trasferimenti a istituzioni sociali private	2.391	2.982	3.487
Aiuti internazionali	3.036	5.772	2.756
Trasferimenti diversi	4.663	5.367	5.814
Altre uscite correnti	288	348	371
USCITE CORRENTI AL NETTO INTERESSI ..	410.276	452.117	507.719
Interessi passivi	86.550	104.404	124.143
TOTALE USCITE CORRENTI ...	496.826	556.521	631.862
Investimenti e acquisti di terreni	36.763	39.784	43.141
Contributi agli investimenti	19.995	20.267	26.172
di cui: ad enti pubblici	-	-	-
Altri trasferimenti in c/capitale	564	1.052	4.078
TOTALE USCITE IN CONTO CAPITALE ..	57.322	61.103	73.391
TOTALE USCITE AL NETTO INTERESSI	467.598	513.220	581.110
TOTALE USCITE COMPLESSIVE ...	554.148	617.624	705.253
ENTRATE			
Risultato lordo di gestione	7.294	8.330	9.186
Interessi attivi	5.451	6.119	6.947
Imposte indirette	109.076	123.867	139.465
Imposte dirette	145.720	170.697	189.124
Contributi sociali effettivi	133.353	149.754	168.953
Contributi sociali figurativi	16.028	17.718	20.356
Trasferimenti da enti pubblici	-	-	-
Aiuti internazionali	256	266	294
Trasferimenti diversi	15.592	17.495	20.032
Altre entrate correnti	1.423	1.631	1.728
TOTALE ENTRATE CORRENTI ...	434.193	495.877	556.085
Contributi agli investimenti	1.006	1.338	1.256
Imposte in conto capitale	1.624	2.631	1.263
Altri trasferimenti in c/capitale	552	501	847
TOTALE ENTRATE IN C/CAPITALE ..	3.182	4.470	3.366
TOTALE ENTRATE COMPLESSIVE ...	437.375	500.347	559.451
Saldo corrente al netto interessi	23.917	43.760	48.366
Risparmio o disavanzo	- 62.633	- 60.644	- 75.777
Saldo generale al netto interessi	- 30.223	- 12.873	- 21.659
Indebitamento (-) o Accreditamento (+)	- 116.773	- 117.277	- 145.802

delle Amministrazioni pubbliche
di lire)

1991	1992	1993	1994	1995	1996	1997
251.260	265.418	273.379	280.474	284.633	305.995	318.411
181.755	190.248	193.121	197.446	201.188	218.039	229.494
70.042	75.608	79.923	82.371	82.825	87.148	88.537
6.945	7.573	8.307	8.990	9.791	10.474	11.061
2.738	3.627	4.316	4.348	5.167	7.297	7.957
2.853	3.775	3.941	4.370	4.455	5.420	6.224
13.073	15.413	16.229	17.051	18.793	22.383	24.862
28.763	27.032	33.915	32.864	27.852	29.214	27.246
—	—	—	—	—	—	—
261.320	290.578	302.873	319.464	335.041	360.039	382.524
—	—	—	—	—	—	—
3.912	4.697	5.216	5.754	6.093	7.029	7.620
4.744	5.158	10.074	5.831	4.290	7.970	8.850
6.646	6.348	5.640	6.255	6.895	7.240	6.456
447	523	559	579	598	652	696
557.092	599.754	631.656	651.221	665.402	718.139	751.803
144.978	172.622	187.800	179.927	201.132	202.362	185.163
702.070	772.376	819.456	831.148	866.534	920.501	936.966
46.587	45.454	41.104	37.907	38.836	42.735	46.033
19.112	23.410	26.616	24.387	23.543	23.600	20.314
—	—	—	—	—	—	—
1.718	1.307	9.197	5.520	20.153	8.370	1.439
67.417	70.171	76.917	67.814	82.532	74.705	67.786
624.509	669.925	708.573	719.035	747.934	792.844	819.589
769.487	842.547	896.373	898.962	949.066	995.206	1.004.752
9.798	11.348	12.248	13.360	14.246	15.894	17.285
7.172	7.505	7.654	6.822	7.626	7.855	8.919
159.022	167.660	186.611	192.173	209.610	221.463	238.521
207.054	221.506	250.835	244.854	259.741	284.344	309.855
187.193	200.031	212.816	213.679	231.671	277.061	294.716
22.761	26.157	27.799	30.588	30.153	5.735	7.173
—	—	—	—	—	—	—
516	382	460	511	551	595	671
24.823	28.295	35.020	37.116	39.601	42.242	50.656
1.879	2.226	1.896	2.136	4.612	5.844	6.538
620.218	665.110	735.339	741.239	797.811	861.033	934.334
1.284	2.022	1.954	533	806	504	1.044
2.933	30.677	10.922	2.011	8.639	5.034	13.867
971	1.084	1.239	5.029	5.433	3.487	3.287
5.188	33.783	14.115	7.573	14.878	9.025	18.198
625.406	698.893	749.454	748.812	812.689	870.058	952.532
63.126	65.356	103.683	90.018	132.409	142.894	182.531
- 81.852	- 107.266	- 84.117	- 89.909	- 68.723	- 59.468	- 2.632
897	28.968	40.881	29.777	64.755	77.214	132.943
- 144.081	- 143.654	- 146.919	- 150.150	- 136.377	- 125.148	- 52.220

Conto economico consolidato delle Amministrazioni centrali
(in miliardi di lire)

VOCI	1994	1995	1996	1997	Variazioni %	
					1996 su 1995	1997 su 1996
USCITE						
Consumi collettivi	143.827	144.714	155.765	158.157	7,6	1,5
Redditi da lavoro dipendente	112.152	113.681	125.261	130.193	10,2	3,9
Consumi intermedi	28.987	28.269	27.694	25.412	- 2,0	- 8,2
Ammortamenti	4.444	4.839	5.176	5.466	7,0	5,6
Imposte indirette	4.348	5.167	7.297	7.957	41,2	9,0
Risultato netto di gestione	952	893	1.221	1.170	36,7	- 4,2
Vendita di beni e servizi (-)	7.056	8.135	10.884	12.041	33,8	10,6
Contributi alla produzione	21.787	17.607	17.649	16.220	0,2	- 8,1
Imposte dirette	-	-	-	-	-	-
Prestazioni sociali	54.327	55.823	25.499	23.912	- 54,3	- 6,2
Trasferimenti ad enti pubblici	206.235	203.885	215.903	224.830	5,9	4,1
Trasferimenti a istituzioni sociali private ..	1.800	2.268	2.777	3.261	22,4	17,4
Aiuti internazionali	5.831	4.290	7.970	8.850	85,8	11,0
Trasferimenti diversi	941	1.412	1.292	879	- 8,5	- 32,0
Altre uscite correnti	85	86	89	88	3,5	- 1,1
USCITE CORRENTI AL NETTO INTERESSI ...	434.833	430.085	426.944	436.197	- 0,7	2,2
Interessi passivi	174.147	194.345	194.071	178.805	- 0,1	- 7,9
TOTALE USCITE CORRENTI	608.980	624.430	621.015	615.002	- 0,5	- 1,0
Investimenti e acquisti di terreni	10.279	9.359	9.243	9.833	- 1,2	6,4
Contributi agli investimenti	30.251	31.396	29.667	27.898	- 5,5	- 6,0
di cui: ad enti pubblici	13.832	15.852	15.041	16.436	- 5,1	9,3
Altri trasferimenti in c/capitale	4.751	20.438	11.073	4.407	- 45,8	- 60,2
TOTALE USCITE IN CONTO CAPITALE ...	45.281	61.193	49.983	42.138	- 18,3	- 15,7
TOTALE USCITE AL NETTO INTERESSI ...	480.114	491.278	476.927	478.335	- 2,9	0,3
TOTALE USCITE COMPLESSIVE ...	654.261	685.623	670.998	657.140	- 2,1	- 2,1
ENTRATE						
Risultato lordo di gestione	5.396	5.732	6.397	6.636	11,6	3,7
Interessi attivi	6.494	6.191	5.589	7.440	- 9,7	33,1
Imposte indirette	164.301	180.681	183.433	200.750	1,5	9,4
Imposte dirette	225.412	239.848	263.500	290.567	9,9	10,3
Contributi sociali effettivi	5.605	6.780	2.553	84	- 62,3	- 96,7
Contributi sociali figurativi	28.449	28.021	3.519	4.825	- 87,4	37,1
Trasferimenti da enti pubblici	51.444	55.345	57.159	58.707	3,3	2,7
Aiuti internazionali	108	141	133	71	- 5,7	- 46,6
Trasferimenti diversi	12.989	13.734	15.884	16.397	15,7	3,2
Altre entrate correnti	503	2.489	3.305	3.556	32,8	7,6
TOTALE ENTRATE CORRENTI ...	500.701	538.962	541.472	589.033	0,5	8,8
Contributi agli investimenti	1	1	2	12	100,0	500,0
Imposte in conto capitale	1.884	8.511	4.868	13.739	- 42,8	182,2
Altri trasferimenti in c/capitale	4.454	4.737	2.840	2.564	- 40,0	- 9,7
TOTALE ENTRATE IN C/CAPITALE ...	6.339	13.249	7.710	16.315	- 41,8	111,6
TOTALE ENTRATE COMPLESSIVE ...	507.040	552.211	549.182	605.348	- 0,5	10,2
Saldo corrente al netto interessi	65.868	108.877	114.528	152.836		
Risparmio o disavanzo	- 108.279	- 85.468	- 79.543	- 25.969		
Saldo generale al netto interessi	26.926	60.933	72.255	127.013		
Indebitamento (-) o Accreditamento (+) ..	- 147.221	- 133.412	- 121.816	- 51.792		

Conto economico dello Stato
(in miliardi di lire)

VOCI	1994	1995	1996	1997	Variazioni %	
					1996 su 1995	1997 su 1996
USCITE						
Consumi collettivi	136.264	136.726	148.251	150.577	8,4	1,6
Redditi da lavoro dipendente	109.073	110.477	121.977	126.693	10,4	3,9
Consumi intermedi	24.060	23.033	23.033	20.868	—	- 9,4
Ammortamenti	3.966	4.319	4.621	4.880	7,0	5,6
Imposte indirette	3.310	4.087	6.226	6.809	52,3	9,4
Risultato netto di gestione	—	—	—	—	—	—
Vendita di beni e servizi (-)	4.145	5.190	7.606	8.673	46,6	14,0
Contributi alla produzione	21.112	17.051	17.142	15.755	0,5	- 8,1
Imposte dirette	—	—	—	—	—	—
Prestazioni sociali	53.983	55.448	25.305	23.788	- 54,4	- 6,0
Trasferimenti ad enti pubblici	216.978	218.117	229.683	240.894	5,3	4,9
Trasferimenti a istituzioni sociali private ..	1.294	1.783	2.120	2.661	18,9	25,5
Aiuti internazionali	5.828	4.288	7.967	8.847	85,8	11,0
Trasferimenti diversi	777	1.260	1.174	760	- 6,8	- 35,3
Altre uscite correnti	59	62	62	62	—	—
USCITE CORRENTI AL NETTO INTERESSI	436.295	434.735	431.704	443.344	- 0,7	2,7
Interessi passivi	169.419	187.983	192.346	174.754	2,3	- 9,1
TOTALE USCITE CORRENTI	605.714	622.718	624.050	618.098	0,2	- 1,0
Investimenti e acquisti di terreni	5.281	5.822	5.653	5.684	- 2,9	0,5
Contributi agli investimenti	35.152	33.992	30.887	24.877	- 9,1	- 19,5
di cui: ad enti pubblici	21.600	23.541	21.471	19.958	- 8,8	- 7,0
Altri trasferimenti in c/capitale	5.401	21.931	12.331	5.211	- 43,8	- 57,7
TOTALE USCITE IN CONTO CAPITALE	45.834	61.745	48.871	35.772	- 20,9	- 26,8
TOTALE USCITE AL NETTO INTERESSI	482.129	496.480	480.575	479.116	- 3,2	- 0,3
TOTALE USCITE COMPLESSIVE	651.548	684.463	672.921	653.870	- 1,7	- 2,8
ENTRATE						
Risultato lordo di gestione	3.966	4.319	4.621	4.880	7,0	5,6
Interessi attivi	40	42	92	87	119,0	- 5,4
Imposte indirette	162.050	178.255	181.966	199.313	2,1	9,5
Imposte dirette	224.075	238.434	263.285	290.609	10,4	10,4
Contributi sociali effettivi	5.583	6.752	2.553	84	- 62,2	- 96,7
Contributi sociali figurativi	28.128	27.629	3.318	4.705	- 88,0	41,8
Trasferimenti da enti pubblici	54.137	57.299	59.761	59.107	4,3	- 1,1
Aiuti internazionali	45	92	55	41	- 40,2	- 25,5
Trasferimenti diversi	12.625	13.435	15.436	15.989	14,9	3,6
Altre entrate correnti	494	2.479	3.296	3.547	33,0	7,6
TOTALE ENTRATE CORRENTI	491.143	528.736	534.383	578.362	1,1	8,2
Contributi agli investimenti	—	—	—	—	—	—
Imposte in conto capitale	1.884	8.511	4.868	13.739	- 42,8	182,2
Altri trasferimenti in c/capitale	3.807	2.988	1.260	1.967	- 57,8	56,1
TOTALE ENTRATE IN C/CAPITALE	5.691	11.499	6.128	15.706	- 46,7	156,3
TOTALE ENTRATE COMPLESSIVE	496.834	540.235	540.511	594.068	0,1	9,9
Saldo corrente al netto interessi	54.848	94.001	102.679	135.018		
Risparmio o disavanzo	- 114.571	- 93.982	- 89.667	- 39.736		
Saldo generale al netto interessi	14.705	43.755	59.936	114.952		
Indebitamento (-) o Accreditamento (+) ..	- 154.714	- 144.228	- 132.410	- 59.802		

Conto economico
Confronto fra le categorie economiche del
(in miliardi)

U S C I T E	1 9 9 6			1 9 9 7		
	Bilancio dello Stato	Differenze	Conti Nazionali	Bilancio dello Stato	Differenze	Conti Nazionali
Consumi collettivi	142.623	5.628	148.251	138.476	12.101	150.577
Redditi da lavoro dipendente	120.804	1.173	121.977	121.414	5.279	126.693
Consumi intermedi	26.807	- 3.774	23.033	22.811	- 1.943	20.868
Ammortamenti	1.280	3.341	4.621	1.126	3.754	4.880
Imposte indirette	—	6.226	6.226	—	6.809	6.809
Risultato netto di gestione	—	—	—	—	—	—
Vendita di beni e servizi (-)	- 6.268	- 1.338	- 7.606	- 6.875	- 1.798	- 8.673
Contributi alla produzione	12.662	4.480	17.142	10.601	5.154	15.755
Imposte dirette	—	—	—	—	—	—
Prestazioni sociali	21.921	3.384	25.305	19.320	4.468	23.788
Trasferimenti ad enti pubblici	177.392	52.291	229.683	122.295	118.599	240.894
Trasferimenti ad istituzioni sociali private	—	2.120	2.120	—	2.661	2.661
Aiuti internazionali	8.452	- 485	7.967	9.675	- 828	8.847
Trasferimenti diversi	—	1.174	1.174	—	760	760
Altre uscite correnti	—	62	62	—	62	62
Poste correttive e compensative delle entrate	40.588	- 40.588	—	38.445	- 38.445	—
USCITE CORRENTI AL NETTO INTERESSI PASSIVI ...	403.638	28.066	431.704	338.812	104.532	443.344
Interessi passivi	209.699	- 17.353	192.346	193.506	- 18.752	174.754
TOTALE USCITE CORRENTI ...	613.337	10.713	624.050	532.318	85.780	618.098
Investimenti e acquisti dei terreni	4.596	1.057	5.653	4.354	1.330	5.684
Contributi agli investimenti	50.630	- 19.743	30.887	23.757	1.120	24.877
Altri trasferimenti in conto capitale	—	12.331	12.331	—	5.211	5.211
TOTALE USCITE IN CONTO CAPITALE ...	55.226	- 6.355	48.871	28.111	7.661	35.772
TOTALE USCITE AL NETTO INTERESSI PASSIVI ...	458.864	21.711	480.575	366.923	112.193	479.116
TOTALE USCITE COMPLESSIVE ...	668.563	4.358	672.921	560.429	93.441	653.870

dello Stato
Bilancio dello Stato e quelle dei Conti Nazionali
 di lire)

ENTRATE	1996			1997		
	Bilancio dello Stato	Differenze	Conti Nazionali	Bilancio dello Stato	Differenze	Conti Nazionali
Risultato lordo di gestione	1.280	3.341	4.621	1.126	3.754	4.880
Interessi attivi	7	85	92	7	80	87
Imposte indirette	223.091	- 41.125	181.966	240.594	- 41.281	199.313
Imposte dirette	283.523	- 20.238	263.285	318.939	- 28.330	290.609
Contributi sociali effettivi	-	2.553	2.553	-	84	84
Contributi sociali figurativi	-	3.318	3.318	-	4.705	4.705
Trasferimenti da enti pubblici	- 8.340	51.421	59.761	6.716	52.391	59.107
Aiuti internazionali	802	- 747	55	1.191	- 1.150	41
Trasferimenti diversi	10.436	5.000	15.436	4.499	11.490	15.989
Altre entrate correnti	4.168	- 872	3.296	5.313	- 1.766	3.547
Poste correttive e compensative delle uscite	19.526	- 19.526	-	20.498	- 20.498	-
TOTALE ENTRATE CORRENTI ...	551.173	- 16.790	534.383	598.883	- 20.521	578.362
Contributi agli investimenti	-	-	-	-	-	-
Imposte in conto capitale	-	4.868	4.868	-	13.739	13.739
Altri trasferimenti in conto capitale	790	470	1.260	414	1.553	1.967
TOTALE ENTRATE IN CONTO CAPITALE ...	790	5.338	6.128	414	15.292	15.706
TOTALE ENTRATE COMPLESSIVE ...	551.963	- 11.452	540.511	599.297	- 5.229	594.068

Conto economico consolidato delle Amministrazioni locali
(in miliardi di lire)

VOCI	1994	1995	1996	1997	Variazioni %	
					1996 su 1995	1997 su 1996
USCITE						
Consumi collettivi	129.385	133.105	142.921	152.546	7,4	6,7
Redditi da lavoro dipendente	81.168	83.180	87.916	94.293	5,7	7,3
Consumi intermedi	50.222	52.059	56.997	60.414	9,5	6,0
Ammortamenti	4.217	4.594	4.915	5.191	7,0	5,6
Imposte indirette	—	—	—	—	—	—
Risultato netto di gestione	2.145	2.224	2.677	3.301	20,4	23,3
Vendita di beni e servizi (-)	8.367	8.952	9.584	10.653	7,1	11,2
Contributi alla produzione	11.077	10.245	11.565	11.026	12,9	- 4,7
Imposte dirette	571	643	685	737	6,5	7,6
Prestazioni sociali	35.529	35.285	38.060	40.078	7,9	5,3
Trasferimenti ad enti pubblici	813	727	441	429	- 39,3	- 2,7
Trasferimenti a istituzioni sociali private	3.507	3.371	3.828	3.968	13,6	3,7
Aiuti internazionali	—	—	—	—	—	—
Trasferimenti diversi	5.126	5.246	5.642	5.281	7,5	- 6,4
Altre uscite correnti	473	491	537	582	9,4	8,4
USCITE CORRENTI AL NETTO INTERESSI	186.481	189.113	203.679	214.647	7,7	5,4
Interessi passivi	10.889	10.960	11.688	11.481	6,6	- 1,8
TOTALE USCITE CORRENTI	197.370	200.073	215.367	226.128	7,6	5,0
Investimenti e acquisti di terreni	26.212	27.491	31.404	35.291	14,2	12,4
Contributi agli investimenti	7.969	8.000	8.976	8.864	12,2	- 1,2
di cui: ad enti pubblici	1	1	2	12	100,0	500,0
Altri trasferimenti in c/capitale	769	726	728	766	0,3	5,2
TOTALE USCITE IN CONTO CAPITALE	34.950	36.217	41.108	44.921	13,5	9,3
TOTALE USCITE AL NETTO INTERESSI	221.431	225.330	244.787	259.568	8,6	6,0
TOTALE USCITE COMPLESSIVE	232.320	236.290	256.475	271.049	8,5	5,7
ENTRATE						
Risultato lordo di gestione	6.362	6.818	7.592	8.492	11,4	11,9
Interessi attivi	1.053	1.170	1.491	2.264	27,4	51,8
Imposte indirette	27.872	28.929	38.030	37.771	31,5	- 0,7
Imposte dirette	21.887	22.220	23.387	21.794	5,3	- 6,8
Contributi sociali effettivi	115	119	128	138	7,6	7,8
Contributi sociali figurativi	1.358	1.361	1.340	1.438	- 1,5	7,3
Trasferimenti da enti pubblici	131.679	131.475	135.356	141.775	3,0	4,7
Aiuti internazionali	403	410	462	600	12,7	29,9
Trasferimenti diversi	19.430	22.998	24.005	25.584	4,4	6,6
Altre entrate correnti	1.633	2.123	2.539	2.982	19,6	17,4
TOTALE ENTRATE CORRENTI	211.792	217.623	234.330	242.838	7,7	3,6
Contributi agli investimenti	14.365	16.658	15.545	17.480	- 6,7	12,4
Imposte in conto capitale	127	128	166	128	29,7	- 22,9
Altri trasferimenti in c/capitale	575	1.707	4.078	4.457	138,9	9,3
TOTALE ENTRATE IN C/CAPITALE	15.067	18.493	19.789	22.065	7,0	11,5
TOTALE ENTRATE COMPLESSIVE	226.859	236.116	254.119	264.903	7,6	4,2
Saldo corrente al netto interessi	25.311	28.510	30.651	28.191		
Risparmio o disavanzo	14.422	17.550	18.963	16.710		
Saldo generale al netto interessi	5.428	10.786	9.332	5.335		
Indebitamento (-) o Accreditamento (+)	- 5.461	- 174	- 2.356	- 6.146		

Conto economico consolidato delle Unità Sanitarie Locali
(in miliardi di lire)

VOCI	1994	1995	1996	1997	Variazioni %	
					1996 su 1995	1997 su 1996
USCITE						
Consumi collettivi	55.175	54.985	59.102	64.056	7,5	8,4
Redditi da lavoro dipendente	35.996	36.667	39.636	43.640	8,1	10,1
Consumi intermedi	18.511	17.896	18.713	19.620	4,6	4,8
Ammortamenti	1.498	1.632	1.746	1.844	7,0	5,6
Imposte indirette	—	—	—	—	—	—
Risultato netto di gestione	1.026	1.064	1.214	1.182	14,1	- 2,6
Vendita di beni e servizi (-)	1.856	2.274	2.207	2.230	- 2,9	1,0
Contributi alla produzione	—	—	—	—	—	—
Imposte dirette	63	64	68	70	6,3	2,9
Prestazioni sociali	33.114	32.608	35.396	37.307	8,6	5,4
Trasferimenti ad enti pubblici	3.952	3.954	3.530	4.059	- 10,7	15,0
Trasferimenti a istituzioni sociali private	32	25	21	20	- 16,0	- 4,8
Aiuti internazionali	—	—	—	—	—	—
Trasferimenti diversi	827	618	730	209	18,1	- 71,4
Altre uscite correnti	189	182	198	205	8,8	3,5
USCITE CORRENTI AL NETTO INTERESSI	93.352	92.436	99.045	105.926	7,1	6,9
Interessi passivi	1.250	280	317	318	13,2	0,3
TOTALE USCITE CORRENTI	94.602	92.716	99.362	106.244	7,2	6,9
Investimenti e acquisti di terreni	1.401	1.702	1.648	1.902	- 3,2	15,4
Contributi agli investimenti	—	—	—	—	—	—
di cui: ad enti pubblici	—	—	—	—	—	—
Altri trasferimenti in c/capitale	—	—	—	—	—	—
TOTALE USCITE IN CONTO CAPITALE	1.401	1.702	1.648	1.902	- 3,2	15,4
TOTALE USCITE AL NETTO INTERESSI	94.753	94.138	100.693	107.828	7,0	7,1
TOTALE USCITE COMPLESSIVE	96.003	94.418	101.010	108.146	7,0	7,1
ENTRATE						
Risultato lordo di gestione	2.524	2.696	2.960	3.026	9,8	2,2
Interessi attivi	9	8	10	12	25,0	20,0
Imposte indirette	—	—	—	—	—	—
Imposte dirette	—	—	—	—	—	—
Contributi sociali effettivi	—	—	—	—	—	—
Contributi sociali figurativi	220	195	194	203	- 0,5	4,6
Trasferimenti da enti pubblici	91.050	80.964	90.540	96.452	11,8	6,5
Aiuti internazionali	—	—	—	—	—	—
Trasferimenti diversi	104	94	151	155	60,6	2,6
Altre entrate correnti	311	329	374	385	13,7	2,9
TOTALE ENTRATE CORRENTI	94.218	84.286	94.229	100.233	11,8	6,4
Contributi agli investimenti	1.209	1.764	1.883	1.726	6,7	- 8,3
Imposte in conto capitale	—	—	—	—	—	—
Altri trasferimenti in c/capitale	8.260	5.190	3.336	4.942	- 35,7	48,1
TOTALE ENTRATE IN C/CAPITALE	9.469	6.954	5.219	6.668	- 24,9	27,8
TOTALE ENTRATE COMPLESSIVE	103.687	91.240	99.448	106.901	9,0	7,5
Saldo corrente al netto interessi	866	- 8.150	- 4.816	- 5.693		
Risparmio o disavanzo	- 384	- 8.430	- 5.133	- 6.011		
Saldo generale al netto interessi	8.934	- 2.898	- 1.245	- 927		
Indebitamento (-) o Accreditamento (+)	7.684	- 3.178	- 1.562	- 1.245		

Conto economico consolidato degli Enti di Previdenza
(in miliardi di lire)

VOCI	1994	1995	1996	1997	Variazioni %	
					1996 su 1995	1997 su 1996
USCITE						
Consumi collettivi	7.262	6.814	7.309	7.708	7,3	5,5
Redditi da lavoro dipendente	4.126	4.327	4.862	5.008	12,4	3,0
Consumi intermedi	3.162	2.497	2.457	2.711	- 1,6	10,3
Ammortamenti	329	358	383	404	7,0	5,5
Imposte indirette	—	—	—	—	—	—
Risultato netto di gestione	1.273	1.338	1.522	1.753	13,8	15,2
Vendita di beni e servizi (-)	1.628	1.706	1.915	2.168	12,3	13,2
Contributi alla produzione	—	—	—	—	—	—
Imposte dirette	1.874	1.684	1.858	1.769	10,3	- 4,8
Prestazioni sociali	229.608	243.933	296.480	318.534	21,5	7,4
Trasferimenti ad enti pubblici	50.700	54.620	56.731	58.286	3,9	2,7
Trasferimenti a istituzioni sociali private	447	454	424	391	- 6,6	- 7,8
Aiuti internazionali	—	—	—	—	—	—
Trasferimenti diversi	188	237	306	296	29,1	- 3,3
Altre uscite correnti	21	21	26	26	23,8	—
USCITE CORRENTI AL NETTO INTERESSI	290.100	307.763	363.134	387.010	18,0	6,6
Interessi passivi	445	713	633	484	- 11,2	- 23,5
TOTALE USCITE CORRENTI	290.545	308.476	363.767	387.494	17,9	6,5
Investimenti e acquisti di terreni	1.416	1.986	2.088	909	5,1	- 56,5
Contributi agli investimenti	—	—	—	—	—	—
di cui: ad enti pubblici	—	—	—	—	—	—
Altri trasferimenti in c/capitale	—	—	—	—	—	—
TOTALE USCITE IN CONTO CAPITALE	1.416	1.986	2.088	909	5,1	- 56,5
TOTALE USCITE AL NETTO INTERESSI	291.516	309.749	365.222	387.919	17,9	6,2
TOTALE USCITE COMPLESSIVE	291.961	310.462	365.855	388.403	17,8	6,2
ENTRATE						
Risultato lordo di gestione	1.602	1.696	1.905	2.157	12,3	13,2
Interessi attivi	4.829	5.151	4.805	4.822	- 6,7	0,4
Imposte indirette	—	—	—	—	—	—
Imposte dirette	—	—	—	—	—	—
Contributi sociali effettivi	207.959	224.772	274.380	294.494	22,1	7,3
Contributi sociali figurativi	781	771	876	910	13,6	3,9
Trasferimenti da enti pubblici	74.625	72.412	80.560	83.063	11,3	3,1
Aiuti internazionali	—	—	—	—	—	—
Trasferimenti diversi	4.697	2.869	2.353	8.675	- 18,0	268,7
Altre entrate correnti	—	—	—	—	—	—
TOTALE ENTRATE CORRENTI	294.493	307.671	364.879	394.121	18,6	8,0
Contributi agli investimenti	—	—	—	—	—	—
Imposte in conto capitale	—	—	—	—	—	—
Altri trasferimenti in c/capitale	—	—	—	—	—	—
TOTALE ENTRATE IN C/CAPITALE	—	—	—	—	—	—
TOTALE ENTRATE COMPLESSIVE	294.493	307.671	364.879	394.121	18,6	8,0
Saldo corrente al netto interessi	4.393	- 92	1.745	7.111		
Risparmio o disavanzo	3.948	- 805	1.112	6.627		
Saldo generale al netto interessi	2.977	- 2.078	- 343	6.202		
Indebitamento (-) o Accreditamento (+)	2.532	- 2.791	- 976	5.718		

Conto economico consolidato della Previdenza - Totale istituzioni^(a)
(in miliardi di lire)

VOCI	1994	1995	1996	1997	Variazioni %	
					1996 su 1995	1997 su 1996
ENTRATE						
CONTRIBUTI SOCIALI ^(b)	224.207	239.261	260.692	279.229	9,0	7,1
Dei datori di lavoro	165.875	176.172	192.091	207.676	9,0	8,1
Effettivi	108.139	117.442	155.675	168.069	32,6	8,0
Figurativi	57.736	58.730	36.416	39.607	- 38,0	8,8
Dei lavoratori	58.332	63.089	68.601	71.553	8,7	4,3
Dipendenti	40.663	43.741	49.626	51.405	13,5	3,6
Indipendenti	17.669	19.348	18.975	20.148	- 1,9	6,2
CONTRIBUZIONI DIVERSE	83.635	77.499	81.753	97.255	5,5	19,0
Amministrazione centrale ^(c)	78.713	74.494	79.286	88.469	6,4	11,6
Amministrazione locale	113	47	60	55	27,7	- 8,3
Imprese	4.307	2.285	1.841	8.138	- 19,4	342,0
Famiglie	502	673	566	593	- 15,9	4,8
REDDITI DA CAPITALE	4.829	5.151	4.805	4.822	- 6,7	0,4
ALTRE ENTRATE	1.602	1.696	1.905	2.157	12,3	13,2
TOTALE ENTRATE CORRENTI	314.273	323.607	349.155	383.463	7,9	9,8
USCITE						
PRESTAZIONI	280.765	295.476	317.936	339.781	7,6	6,9
Prestazioni sociali	280.765	295.476	317.936	339.781	7,6	6,9
In denaro	280.765	295.476	317.936	339.781	7,6	6,9
CONTRIBUZIONI DIVERSE	9.156	7.521	6.063	13.221	- 19,4	118,1
Amministrazione centrale	1.768	1.405	1.471	1.561	4,7	6,1
Amministrazione locale	-	-	-	-	-	-
Enti di previdenza	6.702	5.336	3.798	10.915	- 28,8	187,4
Imprese	54	71	88	80	23,9	- 9,1
Famiglie	185	255	282	274	10,6	- 2,8
Istituzioni sociali varie	447	454	424	391	- 6,6	- 7,8
SERVIZI AMMINISTRATIVI	7.395	6.991	7.020	7.400	0,4	5,4
Redditi da lavoro dipendente	4.269	4.439	4.634	4.771	4,4	3,0
Consumi intermedi	3.152	2.562	2.396	2.640	- 6,5	10,2
Ammortamenti	329	358	383	404	7,0	5,5
Risultato netto di gestione	1.273	1.338	1.522	1.753	13,8	15,2
meno: produzione servizi vendibili	- 1.628	- 1.706	- 1.915	- 2.168	12,3	13,2
ALTRE USCITE	2.340	2.418	2.517	2.279	4,1	- 9,5
di cui: interessi passivi	445	713	633	484	- 11,2	- 23,5
TOTALE USCITE CORRENTI	299.656	312.406	333.536	362.681	6,8	8,7
SALDO^(d)	14.617	11.201	15.619	20.782		

(a) Comprende tutti i settori istituzionali pubblici e privati.

(b) I contributi sociali sono indicati al netto degli sgravi contributivi. I minori contributi incassati a questo titolo sono stati pari a miliardi: 7.969 nel 1994, 6.396 nel 1995, 4.999 nel 1996 e 4.030 nel 1997.

(c) Comprende le anticipazioni di tesoreria (che sono state pari a miliardi: 25.272 nel 1994, 14.196 nel 1995, 24.781 nel 1996 e 19.056 nel 1997) e i trasferimenti dello Stato agli Enti di previdenza a copertura dei minori contributi da questi riscossi a seguito degli sgravi contributivi; tali trasferimenti sono stati pari a miliardi: 7.521 nel 1994, 11.408 nel 1995, 8.352 nel 1996 e 7.464 nel 1997.

(d) Comprende la variazione dei fondi di quiescenza pari a miliardi: 8.709 nel 1994, 11.288 nel 1995, 13.097 nel 1996 e 13.869 nel 1997.

Conto economico consolidato della Previdenza - Istituzioni delle Amministrazioni pubbliche
(in miliardi di lire)

VOCI	1994	1995	1996	1997	Variazioni %	
					1996 su 1995	1997 su 1996
ENTRATE						
CONTRIBUTI SOCIALI (a)	196.541	210.142	229.457	246.147	9,2	7,3
Dei datori di lavoro	138.492	147.349	161.133	174.918	9,4	8,6
Effettivi	107.904	117.196	155.398	167.745	32,6	7,9
Figurativi	30.588	30.153	5.735	7.173	- 81,0	25,1
Dei lavoratori	58.049	62.793	68.324	71.229	8,8	4,3
Dipendenti	40.380	43.445	49.349	51.081	13,6	3,5
Indipendenti	17.669	19.348	18.975	20.148	- 1,9	6,2
CONTRIBUZIONI DIVERSE	79.733	75.935	81.717	90.319	7,6	10,5
Amministrazione centrale (b)	74.854	72.974	79.286	81.569	8,6	2,9
Amministrazione locale	113	47	60	55	27,7	- 8,3
Imprese	4.264	2.241	1.805	8.102	- 19,5	348,9
Famiglie	502	673	566	593	- 15,9	4,8
REDDITI DA CAPITALE	4.829	5.151	4.805	4.822	- 6,7	0,4
ALTRE ENTRATE	1.602	1.696	1.905	2.157	12,3	13,2
TOTALE ENTRATE CORRENTI	282.705	292.924	317.884	343.445	8,5	8,0
USCITE						
PRESTAZIONI	262.043	277.891	300.075	320.892	8,0	6,9
Prestazioni sociali	262.043	277.891	300.075	320.892	8,0	6,9
In denaro	262.043	277.891	300.075	320.892	8,0	6,9
CONTRIBUZIONI DIVERSE	6.234	6.001	6.063	6.321	1,0	4,3
Amministrazione centrale	1.768	1.405	1.471	1.561	4,7	6,1
Amministrazione locale	—	—	—	—	—	—
Enti di previdenza	3.780	3.816	3.798	4.015	- 0,5	5,7
Imprese	54	71	88	80	23,9	- 9,1
Famiglie	185	255	282	274	10,6	- 2,8
Istituzioni sociali varie	447	454	424	391	- 6,6	- 7,8
SERVIZI AMMINISTRATIVI	7.352	6.947	6.984	7.364	0,5	5,4
Redditi da lavoro dipendente	4.240	4.409	4.609	4.745	4,5	3,0
Consumi intermedi	3.138	2.548	2.385	2.630	- 6,4	10,3
Ammortamenti	329	358	383	404	7,0	5,5
Risultato netto di gestione	1.273	1.338	1.522	1.753	13,8	15,2
meno: produzione servizi vendibili	- 1.628	- 1.706	- 1.915	- 2.168	12,3	13,2
ALTRE USCITE	2.340	2.418	2.517	2.279	4,1	- 9,5
di cui: interessi passivi	445	713	633	484	- 11,2	- 23,5
TOTALE USCITE CORRENTI	277.969	293.257	315.639	336.856	7,6	6,7
SALDO	4.736	- 333	2.245	6.589		

(a) Cfr. nota (b) pagina precedente.
(b) Cfr. nota (c) pagina precedente

Conto economico consolidato della Sanità^(a) - Istituzioni delle Amministrazioni pubbliche
(in miliardi di lire)

VOCI	1994	1995	1996	1997	Variazioni %	
					1996 su 1995	1997 su 1996
ENTRATE						
CONTRIBUTI SOCIALI EFFETTIVI	47.726	51.682	53.339	55.742	3,2	4,5
Dei datori di lavoro	34.103	35.414	36.840	39.522	4,0	7,3
Dei lavoratori	13.623	16.268	16.499	16.220	1,4	- 1,7
Dipendenti	4.936	5.362	5.649	6.173	5,4	9,3
Indipendenti	8.687	10.906	10.850	10.047	- 0,5	- 7,4
CONTRIBUZIONI DIVERSE	47.015	34.445	38.133	42.723	10,7	12,0
Amministrazione centrale ^(b)	45.264	32.496	35.984	40.245	10,7	11,8
Amministrazione locale	644	643	659	902	2,5	36,9
Enti di previdenza	—	—	—	—	—	—
Imprese	980	1.191	1.310	1.392	10,0	6,3
Famiglie	127	115	180	184	56,5	2,2
RIDDI DA CAPITALE	31	30	35	38	16,7	8,6
ALTRI ENTRATI	3.037	3.259	3.615	3.706	10,9	2,5
TOTALE ENTRATE CORRENTI	97.809	89.416	95.122	102.209	6,4	7,5
USCITE						
PRESTAZIONI	86.425	85.818	92.683	99.295	8,0	7,1
Prestazioni sociali	33.579	32.951	35.645	37.577	8,2	5,4
In natura	33.579	32.951	35.645	37.577	8,2	5,4
Prestazioni di servizi sociali	52.846	52.867	57.038	61.718	7,9	8,2
Redditi da lavoro dipendente	34.520	35.215	38.251	42.018	8,6	9,8
Consumi intermedi	17.640	17.208	18.026	18.895	4,8	4,8
Ammortamenti	1.643	1.789	1.914	2.021	7,0	5,6
Risultato netto di gestione	1.064	1.117	1.296	1.265	16,0	- 2,4
meno: produzione servizi vendibili	- 2.021	- 2.462	- 2.449	- 2.481	- 0,5	1,3
CONTRIBUZIONI DIVERSE	1.675	1.381	1.621	1.274	17,4	- 21,4
Amministrazione centrale	2	2	2	2	—	—
Amministrazione locale	772	694	838	1.008	20,7	20,3
Enti di previdenza	—	—	—	—	—	—
Imprese	583	438	614	99	40,2	- 83,9
Famiglie	254	180	116	110	- 35,6	- 5,2
Istituzioni sociali varie	33	35	21	21	- 40,0	—
Resto del Mondo	31	32	30	34	- 6,3	13,3
SERVIZI AMMINISTRATIVI	6.059	5.831	6.057	6.519	3,9	7,6
Redditi da lavoro dipendente	3.704	3.743	3.899	4.273	4,2	9,6
Consumi intermedi	2.355	2.088	2.158	2.246	3,4	4,1
ALTRE USCITE	1.572	580	648	660	11,7	1,9
di cui: interessi passivi	1.276	292	329	330	12,7	0,3
TOTALE USCITE CORRENTI	95.731	93.610	101.009	107.748	7,9	6,7
SALDO	2.078	- 4.194	- 5.887	- 5.539		

(a) Nell'ambito della protezione sociale l'attività sanitaria è effettuata solo da istituzioni delle Amministrazioni pubbliche.

(b) I trasferimenti effettuati dallo Stato all'INPS a copertura dei minori contributi da questo riscossi a seguito della fiscalizzazione sono stati pari a miliardi: 232 nel 1994, 0 nel 1995, nel 1996 e nel 1997.

Conto economico consolidato dell'Assistenza - Totale istituzioni^(a)
(in miliardi di lire)

VOCI	1994	1995	1996	1997	Variazioni %	
					1996 su 1995	1997 su 1996
ENTRATE						
CONTRIBUTI SOCIALI FIGURATIVI	4.700	4.707	4.872	4.911	3,5	0,8
Dei datori di lavoro	4.700	4.707	4.872	4.911	3,5	0,8
CONTRIBUZIONI DIVERSE	29.899	30.284	30.710	30.706	1,4	—
Amministrazione centrale	17.929	18.342	18.530	17.927	1,0	- 3,3
Amministrazione locale	6.162	6.471	6.658	6.943	2,9	4,3
Enti di previdenza	5.548	5.221	5.269	5.576	0,9	5,8
Imprese	8	8	8	9	—	12,5
Famiglie	252	242	245	251	1,2	2,4
REDDITI DA CAPITALE	93	91	95	98	4,4	3,2
ALTRE ENTRATE	154	168	179	187	6,5	4,5
TOTALE ENTRATE CORRENTI	34.846	35.250	35.856	35.902	1,7	0,1
USCITE						
PRESTAZIONI	33.667	34.264	34.859	34.731	1,7	- 0,4
Prestazioni sociali	28.542	28.906	29.191	28.966	1,0	- 0,8
In denaro	23.071	23.383	23.524	23.268	0,6	- 1,1
In natura	5.471	5.523	5.667	5.698	2,6	0,5
Prestazioni di servizi sociali	5.125	5.358	5.668	5.765	5,8	1,7
Redditi da lavoro dipendente	4.398	4.545	4.821	4.996	6,1	3,6
Consumi intermedi	2.654	2.784	2.923	3.040	5,0	4,0
Ammortamenti	151	165	175	186	6,1	6,3
meno: produzione servizi vendibili	- 2.078	- 2.136	- 2.251	- 2.457	5,4	9,2
CONTRIBUZIONI DIVERSE	113	56	68	108	21,4	58,8
Amministrazione centrale	—	—	—	—	—	—
Amministrazione locale	44	54	55	100	1,9	81,8
Enti di previdenza	69	2	13	8	550,0	- 38,5
Imprese	—	—	—	—	—	—
Famiglie	—	—	—	—	—	—
Istituzioni sociali varie	—	—	—	—	—	—
SERVIZI AMMINISTRATIVI	582	586	620	609	5,8	- 1,8
Redditi da lavoro dipendente	359	370	396	384	7,0	- 3,0
Consumi intermedi	223	216	224	225	3,7	0,4
ALTRE USCITE	149	154	157	160	1,9	1,9
di cui: interessi passivi	82	83	86	85	3,6	- 1,2
TOTALE USCITE CORRENTI	34.511	35.060	35.704	35.608	1,8	- 0,3
SALDO	335	190	152	294		

(a) Comprende tutti i settori istituzionali pubblici e privati.

Conto economico consolidato dell'Assistenza - Istituzioni delle Amministrazioni pubbliche
(in miliardi di lire)

VOCI	1994	1995	1996	1997	Variazioni %	
					1996 su 1995	1997 su 1996
ENTRATE						
CONTRIBUZIONI DIVERSE	29.858	30.241	30.681	30.676	1,5	—
Amministrazione centrale	17.928	18.341	18.530	17.926	1,0	- 3,3
Amministrazione locale	6.130	6.437	6.637	6.923	3,1	4,3
Enti di previdenza	5.548	5.221	5.269	5.576	0,9	5,8
Imprese	—	—	—	—	—	—
Famiglie	252	242	245	251	1,2	2,4
REDDITI DA CAPITALE	65	62	66	68	6,5	3,0
ALTRE ENTRATE	154	168	179	187	6,5	4,5
TOTALE ENTRATE CORRENTI	30.077	30.471	30.926	30.931	1,5	—
USCITE						
PRESTAZIONI	27.877	28.451	28.890	28.707	1,5	- 0,6
Prestazioni sociali	23.842	24.199	24.319	24.055	0,5	- 1,1
In denaro	23.071	23.383	23.524	23.268	0,6	- 1,1
In natura	771	816	795	787	- 2,6	- 1,0
Prestazioni servizi sociali	4.035	4.252	4.571	4.652	7,5	1,8
Redditi da lavoro dipendente	3.556	3.673	3.940	4.084	7,3	3,7
Consumi intermedi	1.662	1.787	1.915	2.005	7,2	4,7
Ammortamenti	151	165	175	186	6,1	6,3
meno: produzione servizi vendibili	- 1.334	- 1.373	- 1.459	- 1.623	6,3	11,2
CONTRIBUZIONI DIVERSE	1.318	1.264	1.299	1.322	2,8	1,8
Amministrazione centrale	—	—	—	—	—	—
Amministrazione locale	44	54	55	100	1,9	81,8
Enti di previdenza	69	2	13	8	550,0	- 38,5
Imprese	—	—	—	—	—	—
Famiglie	—	—	—	—	—	—
Istituzioni sociali varie	1.205	1.208	1.231	1.214	1,9	- 1,4
SERVIZI AMMINISTRATIVI	574	578	612	600	5,9	- 2,0
Redditi da lavoro dipendente	353	364	390	377	7,1	- 3,3
Consumi intermedi	221	214	222	223	3,7	0,5
ALTRE USCITE	81	84	85	87	1,2	2,4
di cui: interessi passivi	49	49	51	49	4,1	- 3,9
TOTALE USCITE CORRENTI	29.850	30.377	30.886	30.716	1,7	- 0,6
SALDO	227	94	40	215		

Transazioni
(in miliardi)

A G G R E G A T I	1970	1971	1972	1973	1974
					<i>Entrate</i>
<i>Operazioni correnti</i>	12.785	14.483	16.534	19.504	27.966
Esportazioni di beni e servizi	10.028	11.186	12.733	15.212	22.877
– beni fob	8.290	9.395	10.889	13.009	19.895
– servizi	1.738	1.791	1.844	2.203	2.982
Consumi finali nel Paese dei non residenti	1.065	1.227	1.442	1.618	1.796
Redditi	998	1.125	1.243	1.490	2.185
– da lavoro dipendente	423	464	501	478	441
– da capitale e impresa	575	661	742	1.012	1.744
Contributi alla produzione della U.E.	44	199	323	399	290
Trasferimenti e operazioni di assicurazione danni	650	746	793	785	818
<i>Operazioni in conto capitale</i>	6	– 7	– 29	– 40	– 30
TOTALE ...	12.791	14.476	16.505	19.464	27.936
					<i>Uscite</i>
<i>Operazioni correnti</i>	12.251	13.459	15.345	21.123	33.284
Importazioni di beni e servizi	10.468	11.285	13.005	17.994	29.056
– beni cif	9.554	10.324	11.888	16.554	27.088
– servizi	914	961	1.117	1.440	2.048
Consumi finali all'estero dei residenti	495	557	520	669	627
Redditi	711	807	943	1.347	2.468
– da lavoro dipendente	66	67	74	102	129
– da capitale e impresa	645	740	869	1.245	2.339
Imposte indirette versate alla U.E.	4	166	229	258	325
Trasferimenti e operazioni di assicurazione danni	573	644	648	855	808
<i>Operazioni in conto capitale</i>	29	26	27	29	62
TOTALE ...	12.280	13.485	15.372	21.152	33.346
					<i>S a l</i>
<i>Operazioni correnti</i>	534	1.024	1.189	– 1.619	– 5.318
Beni e servizi	– 440	– 99	– 272	– 2.782	– 6.179
Consumi	570	670	922	949	1.169
Redditi	287	318	300	143	– 283
Imposte indirette nette	40	33	94	141	– 35
Trasferimenti	77	102	145	– 70	– 10
<i>Operazioni in conto capitale</i>	– 23	– 33	– 56	– 69	92
TOTALE ...	511	991	1.133	– 1.688	– 5.410

internazionali
di lire)

1975	1976	1977	1978	1979	1980	1981	1982	1983
<i>del Paese</i>								
31.822	42.341	54.696	65.636	84.442	96.810	123.516	142.788	158.455
26.370	35.920	45.631	54.042	68.163	76.636	99.283	113.070	125.701
22.940	31.247	40.087	47.612	60.103	66.980	87.867	99.730	110.756
3.430	4.673	5.544	6.430	8.060	9.656	11.416	13.340	14.945
2.182	2.687	4.233	5.360	6.864	7.713	8.366	10.961	13.194
1.685	1.752	2.331	3.253	4.894	6.623	8.987	10.410	9.254
605	657	1.088	1.490	1.807	2.012	2.298	2.689	2.872
1.080	1.095	1.243	1.763	3.087	4.611	6.689	7.721	6.382
554	730	796	710	1.552	2.282	2.467	3.160	4.400
1.031	1.252	1.705	2.271	2.969	3.556	4.413	5.187	5.906
- 50	43	- 13	- 36	94	315	290	501	553
31.772	42.384	54.683	65.600	84.536	97.125	123.806	143.289	159.008
<i>del Paese</i>								
32.189	44.620	52.497	60.382	79.482	105.867	134.547	152.548	157.312
28.043	39.964	46.678	52.605	70.374	93.521	115.463	128.913	133.172
25.502	37.102	42.926	48.449	65.298	87.139	107.716	119.090	122.255
2.541	2.862	3.752	4.156	5.076	6.382	7.747	9.823	10.917
677	735	987	1.231	1.450	1.902	2.048	2.463	2.583
2.133	2.308	2.574	3.242	3.923	5.662	10.985	13.931	13.312
162	173	214	258	281	355	495	690	752
1.971	2.135	2.360	2.984	3.642	5.307	10.490	13.241	12.560
349	550	920	1.108	1.891	2.324	3.072	3.559	4.097
987	1.063	1.338	2.196	1.844	2.458	2.979	3.682	4.148
87	84	100	91	176	146	137	168	246
32.276	44.704	52.597	60.473	79.658	106.013	134.684	152.716	157.558
<i>di</i>								
- 367	- 2.279	2.199	5.254	4.960	- 9.057	- 11.031	- 9.760	1.143
- 1.673	- 4.044	- 1.047	1.437	- 2.211	- 16.885	- 16.180	- 15.843	- 7.471
1.505	1.952	3.246	4.129	5.414	5.811	6.318	8.498	10.611
- 448	- 556	- 243	11	971	961	- 1.998	- 3.521	- 4.058
205	180	- 124	- 398	- 339	- 42	- 605	- 399	303
44	189	367	75	1.125	1.098	1.434	1.505	1.758
- 137	- 41	- 113	- 127	- 82	169	153	333	307
- 504	- 2.320	2.086	5.127	4.878	- 8.888	- 10.878	- 9.427	1.450

Transazioni
(in miliardi)

A G G R E G A T I	1984	1985	1986	1987	1988
					<i>Entrate</i>
<i>Operazioni correnti</i>	187.977	210.827	205.555	216.715	237.688
Esportazioni di beni e servizi	149.487	168.696	166.094	174.945	191.014
– beni fob	131.047	146.098	144.778	151.219	166.769
– servizi	18.440	22.598	21.316	23.726	24.245
Consumi finali nel Paese dei non residenti	14.574	16.152	14.973	16.071	16.481
Redditi	11.760	13.292	12.270	11.967	14.453
– da lavoro dipendente	3.224	3.527	4.070	3.521	4.062
– da capitale e impresa	8.536	9.765	8.200	8.446	10.391
Contributi alla produzione della U.E.	5.131	4.947	4.600	5.893	6.761
Trasferimenti e operazioni di assicurazione danni	7.025	7.740	7.618	7.839	8.979
<i>Operazioni in conto capitale</i>	761	783	904	1.066	1.637
TOTALE ...	188.738	211.610	206.459	217.781	239.325
					<i>Uscite</i>
<i>Operazioni correnti</i>	193.552	218.911	202.408	219.903	246.686
Importazioni di beni e servizi	163.662	184.639	164.032	179.743	198.037
– beni cif	150.581	168.440	149.070	163.182	180.930
– servizi	13.081	16.199	14.962	16.561	17.107
Consumi finali all'estero dei residenti	3.367	4.029	4.704	6.310	8.270
Redditi	16.535	18.739	18.852	18.600	22.010
– da lavoro dipendente	865	1.136	1.104	1.369	1.991
– da capitale e impresa	15.670	17.603	17.748	17.231	20.019
Imposte indirette versate alla U.E.	4.814	4.975	7.328	7.901	8.747
Trasferimenti e operazioni di assicurazione danni	5.174	6.529	7.492	7.349	9.622
<i>Operazioni in conto capitale</i>	241	314	1.030	748	899
TOTALE ...	193.793	219.225	203.438	220.651	247.585
					<i>S a l</i>
<i>Operazioni correnti</i>	– 5.575	– 8.084	3.147	– 3.188	– 8.998
Beni e servizi	– 14.175	– 15.943	2.062	– 4.798	– 7.023
Consumi	11.207	12.123	10.269	9.761	8.211
Redditi	– 4.775	– 5.447	– 6.582	– 6.633	– 7.557
Imposte indirette nette	317	– 28	– 2.728	– 2.008	– 1.986
Trasferimenti	1.851	1.211	126	490	– 643
<i>Operazioni in conto capitale</i>	520	469	– 126	318	738
TOTALE ...	– 5.055	– 7.615	3.021	– 2.870	– 8.260

(*) Le elaborazioni si basano sulle informazioni disponibili al 9 marzo 1998.

internazionali (*)
di lire)

1989	1990	1991	1992	1993	1994	1995	1996	1997
<i>del Paese</i>								
276.248	303.563	317.219	348.217	425.181	466.044	569.083	583.840	637.884
221.965	243.198	248.371	267.164	320.855	361.600	444.762	453.727	482.200
193.037	205.581	212.575	223.879	271.090	313.340	387.380	394.992	412.856
28.928	37.617	35.796	43.285	49.765	48.260	57.382	58.735	69.344
16.472	19.466	23.057	28.351	34.631	38.315	46.809	46.259	50.757
20.049	23.329	26.502	34.136	48.057	46.355	56.057	62.093	78.244
4.903	4.507	3.347	2.713	3.097	2.891	3.151	3.375	3.314
15.146	18.822	23.155	31.423	44.960	43.464	52.906	58.718	74.930
7.232	6.409	8.428	8.145	8.520	6.636	6.886	8.542	9.901
10.530	11.161	10.861	10.421	13.118	13.138	14.569	13.219	16.782
1.902	1.545	1.581	2.196	3.870	2.786	3.812	1.076	6.577
278.150	305.108	318.800	350.413	429.051	468.830	572.895	584.916	644.461
<i>del Paese</i>								
293.714	324.848	347.287	384.411	409.959	443.471	528.065	520.597	581.394
231.026	250.301	256.380	273.287	280.174	319.148	392.795	377.984	420.419
210.821	219.753	228.191	235.384	236.618	276.062	340.396	325.855	359.524
20.205	30.548	28.189	37.903	43.556	43.086	52.399	52.129	60.895
9.316	11.891	14.506	22.360	22.151	19.554	23.868	24.118	28.121
30.485	41.267	48.676	60.403	74.523	73.697	82.278	85.479	99.053
3.621	4.371	3.077	2.619	3.197	2.701	2.356	2.573	2.899
26.864	36.896	45.599	57.784	71.326	70.996	79.922	82.906	96.154
8.597	9.473	11.530	11.204	11.483	11.981	11.691	12.041	9.933
14.290	11.916	16.195	17.157	21.628	19.091	17.433	20.975	23.868
641	638	850	1.238	1.272	1.030	1.101	965	1.146
294.355	325.486	348.137	385.649	411.231	444.501	529.166	521.562	582.540
<i>d i</i>								
- 17.466	- 21.285	- 30.068	- 36.194	15.222	22.573	41.018	63.243	56.490
- 9.061	- 7.103	- 8.009	- 6.123	40.681	42.452	51.967	75.743	61.781
7.156	7.575	8.551	5.991	12.480	18.761	22.941	22.141	22.636
- 10.436	- 17.938	- 22.174	- 26.267	- 26.466	- 27.342	- 26.221	- 23.386	- 20.809
- 1.365	- 3.064	- 3.102	- 3.059	- 2.963	- 5.345	- 4.805	- 3.499	- 32
- 3.760	- 755	- 5.334	- 6.736	- 8.510	- 5.953	- 2.864	- 7.756	- 7.086
1.261	907	731	958	2.598	1.756	2.711	111	5.431
- 16.205	- 20.378	- 29.337	- 35.236	17.820	24.329	43.729	63.354	61.921

Composizione merceologica degli scambi di merci con l'estero (*)
(in miliardi di lire correnti)

GRUPPI MERCEOLOGICI	1991	1992	1993	1994	1995	1996	1997
IMPORTAZIONI							
Prodotti dell'agricoltura e della silvicoltura	9.430	8.949	9.326	10.624	13.114	12.116	12.538
Prodotti degli allevamenti zootecnici, della pesca e della caccia	6.544	6.685	6.811	7.656	8.300	7.782	8.367
Prodotti delle industrie estrattive	22.780	20.959	23.761	24.364	28.054	29.642	32.916
di cui: - Carbon fossile	1.451	1.240	1.205	1.357	1.739	1.496	1.544
- Oli greggi di petrolio	13.324	12.557	13.937	13.801	14.826	17.383	18.632
Prodotti alimentari ed affini	16.951	16.842	18.393	20.800	23.109	22.445	22.844
Prodotti tessili ed abbigliamento	13.649	14.866	15.245	19.206	22.110	21.186	24.996
Prodotti metallurgici	18.321	18.577	18.767	24.149	33.366	27.291	30.910
Prodotti meccanici	70.846	74.683	66.230	75.896	96.543	96.074	109.606
Prodotti chimici	26.436	28.190	30.444	36.498	45.388	43.670	48.031
Prodotti energetici	5.144	4.869	5.359	5.627	6.321	6.537	5.772
Altri prodotti	35.645	37.491	38.655	47.562	59.356	54.543	58.446
TOTALE . . .	225.746	232.111	232.991	272.382	335.661	321.286	354.426
ESPORTAZIONI							
Prodotti dell'agricoltura e della silvicoltura	4.472	4.203	4.918	5.806	6.510	6.366	6.373
Prodotti degli allevamenti zootecnici, della pesca e della caccia	230	255	342	444	574	565	644
Prodotti delle industrie estrattive	607	553	648	753	946	891	977
di cui: - Carbon fossile	7	2	1	3	3	3	3
- Oli greggi di petrolio	33	17	69	81	71	66	57
Prodotti alimentari ed affini	10.321	11.708	13.821	15.400	19.100	19.771	20.199
Prodotti tessili ed abbigliamento	34.475	36.080	42.583	49.710	57.727	59.037	61.158
Prodotti metallurgici	13.478	13.882	18.643	20.740	25.772	23.509	24.855
Prodotti meccanici	76.748	90.484	109.394	126.620	160.098	145.023	150.206
Prodotti chimici	15.334	17.202	21.277	25.056	32.592	32.990	36.095
Prodotti energetici	4.050	4.079	4.819	4.217	4.272	4.919	5.933
Altri prodotti	50.013	40.990	49.769	59.300	73.584	95.814	99.447
TOTALE . . .	209.728	219.436	266.214	308.046	381.175	388.885	405.887

(*) Le elaborazioni si basano sulle informazioni disponibili al 9 marzo 1998.

Composizione degli scambi di merci per gruppi di paesi (*)
(in miliardi di lire correnti)

PAESI	1991	1992	1993	1994	1995	1996	1997
IMPORTAZIONI							
Paesi sviluppati	179.713	185.770	181.241	211.870	260.693	248.310	272.205
– U.E.	130.317	136.460	129.452	154.273	204.293	196.197	214.868
– E.F.T.A.	20.159	21.027	22.540	25.493	16.114	15.082	15.267
– Stati Uniti e Canada	14.343	13.953	14.264	14.853	19.043	18.564	20.586
– Altri paesi sviluppati	14.894	14.330	14.985	17.251	21.243	18.467	21.484
Paesi in via di sviluppo	33.929	32.676	34.803	38.276	46.981	47.274	52.558
– Paesi associati alla U.E.	2.369	2.277	2.570	3.511	4.087	3.979	3.706
– Paesi O.P.E.C.	16.128	14.288	15.151	14.393	18.407	19.898	23.139
– Nuovi paesi industrializzati	8.382	8.566	8.745	10.048	12.126	11.008	12.532
– Altri paesi in via di sviluppo	7.050	7.545	8.337	10.324	12.361	12.389	13.181
Paesi dell'Europa centrale e dell'Est (a)	—	9.513	12.238	16.357	20.719	18.570	20.940
Paesi ad economia pianificata	11.656	3.509	4.188	5.231	6.689	6.553	7.972
Altre provenienze e destinazioni	448	643	521	648	579	579	751
TOTALE ...	225.746	232.111	232.991	272.382	335.661	321.286	354.426
ESPORTAZIONI							
Paesi sviluppati	170.925	173.910	203.642	236.906	292.908	292.071	303.687
– U.E.	123.675	126.510	142.342	165.657	218.450	215.740	221.627
– E.F.T.A.	18.331	18.074	21.397	24.338	15.911	16.296	16.391
– Stati Uniti e Canada	16.160	16.878	22.682	26.478	30.949	31.197	35.378
– Altri paesi sviluppati	12.759	12.448	17.221	20.433	27.598	28.838	30.291
Paesi in via di sviluppo	30.056	34.634	46.432	52.323	63.122	67.501	69.994
– Paesi associati alla U.E.	2.460	2.367	3.738	3.549	4.440	4.668	4.698
– Paesi O.P.E.C.	9.969	11.311	12.926	11.711	12.665	13.493	14.466
– Nuovi paesi industrializzati	9.301	11.181	16.704	21.986	28.669	29.919	30.042
– Altri paesi in via di sviluppo	8.326	9.775	13.064	15.077	17.348	19.421	20.788
Paesi dell'Europa centrale e dell'Est (a)	—	8.096	10.704	13.550	18.670	22.622	25.565
Paesi ad economia pianificata	7.839	2.040	4.141	3.965	4.752	4.920	4.790
Altre provenienze e destinazioni	908	756	1.295	1.302	1.723	1.771	1.851
TOTALE ...	209.728	219.436	266.214	308.046	381.175	388.885	405.887

(*) Le elaborazioni si basano sulle informazioni disponibili al 9 marzo 1998.

(a) A seguito del nuovo assetto politico-istituzionale dell'Europa dell'est, a partire dal 1992 i Paesi appartenenti a tale area sono stati evidenziati e scorporati dall'area ad economia pianificata, che pertanto comprende ora Cina, Corea del nord, Cuba, Mongolia e Vietnam.

Consumi finali
(in miliardi)

GRUPPI E CATEGORIE DI CONSUMO	1970	1971	1972	1973	1974
					<i>Valori a</i>
CONSUMI ALIMENTARI	14.445	15.324	16.531	19.634	23.982
Generi alimentari	13.005	13.829	14.994	17.695	21.663
– Pane e cereali	1.693	1.774	1.887	2.168	2.837
– Carne	4.162	4.604	5.184	6.282	6.962
– Pesce	510	544	624	661	777
– Latte, formaggi e uova	1.712	1.896	2.162	2.379	2.766
– Olii e grassi	809	888	932	1.125	1.675
– Frutta e ortaggi	2.853	2.824	2.845	3.476	4.610
– Patate	186	152	168	248	300
– Zucchero	264	276	300	316	392
– Caffè, the e cacao	319	352	360	412	516
– Altri generi alimentari	497	519	532	628	828
Bevande	1.440	1.495	1.537	1.939	2.319
– Analcoliche	160	162	159	192	239
– Alcoliche	1.280	1.333	1.378	1.747	2.080
CONSUMI NON ALIMENTARI	25.748	28.643	31.994	39.356	50.180
Tabacco	1.120	1.160	1.256	1.381	1.581
Vestiriario e calzature	3.398	3.761	4.255	5.650	7.372
Abitazione, combustibili, energia elettrica	4.994	5.756	6.561	7.811	9.860
– Abitazione	3.683	4.290	5.023	6.070	7.370
– Combustibili ed energia elettrica	1.311	1.466	1.538	1.741	2.490
Mobili, articoli di arredamento, apparecchi, utensileria e servizi per la casa	2.751	3.048	3.387	4.457	6.061
Servizi sanitari e spese per la salute	1.509	1.697	1.993	2.550	3.219
Trasporti e comunicazioni	4.140	4.693	5.151	6.008	7.334
– Acquisto di mezzi di trasporto	1.108	1.354	1.492	1.720	1.831
– Spese di esercizio dei mezzi di trasporto	1.957	2.223	2.457	2.900	3.901
– Acquisto di servizi di trasporto	755	774	792	892	1.067
– Comunicazioni	320	342	410	496	535
Ricreazione, spettacoli, istruzione e cultura	3.077	3.270	3.579	4.416	5.451
– Apparecchi radio-TV e altri beni di carattere ricreativo	1.061	1.141	1.319	1.831	2.325
– Libri, giornali e periodici	578	656	699	818	980
– Istruzione, spettacoli e altri servizi ricreativi	1.438	1.473	1.561	1.767	2.146
Altri beni e servizi	4.759	5.258	5.812	7.083	9.302
– Beni e servizi per l'igiene	1.078	1.146	1.239	1.367	1.671
– Alberghi e pubblici esercizi	2.843	3.208	3.563	4.296	5.472
– Beni e servizi non altrove classificati	838	904	1.010	1.420	2.159
CONSUMI FINALI INTERNI	40.193	43.967	48.525	58.990	74.162
Consumi all'estero dei residenti in Italia (+)	495	557	520	669	627
Consumi in Italia dei non residenti (–)	1.065	1.227	1.442	1.618	1.796
CONSUMI FINALI NAZIONALI	39.623	43.197	47.603	58.041	72.993

delle famiglie
di lire)

1975	1976	1977	1978	1979	1980	1981	1982	1983
<i>prezzi correnti</i>								
27.493	33.172	39.354	45.586	53.575	63.808	74.358	87.444	97.879
25.005	30.516	36.420	42.291	49.731	59.163	69.032	81.359	90.825
3.212	3.703	4.274	4.911	5.671	7.331	8.707	9.827	11.201
8.202	10.337	11.866	13.813	15.738	19.490	23.038	27.256	30.050
956	1.188	1.408	1.696	2.060	2.650	3.262	3.950	4.403
3.167	4.079	5.367	6.191	7.319	8.249	9.472	11.598	13.349
1.932	1.951	2.139	2.220	2.420	2.720	3.104	3.417	3.802
5.220	6.070	7.390	9.468	12.079	13.693	15.859	18.705	20.635
364	756	692	480	644	692	758	1.054	1.079
484	628	724	828	940	1.110	1.226	1.421	1.552
568	776	1.404	1.432	1.468	1.635	1.749	1.940	2.211
900	1.028	1.156	1.252	1.392	1.593	1.857	2.191	2.543
2.488	2.656	2.934	3.295	3.844	4.645	5.326	6.085	7.054
302	370	407	464	584	705	862	1.027	1.221
2.186	2.286	2.527	2.831	3.260	3.940	4.464	5.058	5.833
59.425	74.331	91.079	106.211	134.170	175.473	211.582	252.048	294.796
1.837	2.106	2.450	2.791	3.316	3.866	4.770	6.304	7.358
8.364	10.530	13.603	15.881	20.400	26.904	30.749	35.328	39.681
11.383	13.576	15.345	17.483	22.381	30.113	36.517	44.163	53.713
8.629	10.306	11.324	12.630	16.537	20.857	24.866	29.819	36.748
2.754	3.270	4.021	4.853	5.844	9.256	11.651	14.344	16.965
7.177	9.276	11.976	13.565	16.987	22.400	26.351	30.876	35.392
3.981	4.962	5.798	7.003	8.503	11.110	13.649	17.561	21.014
8.727	11.571	14.112	16.040	21.208	28.898	35.974	41.706	48.286
2.122	3.118	3.841	4.619	6.785	9.315	11.070	12.775	13.638
4.612	6.012	7.215	7.928	10.309	14.146	17.696	20.408	24.386
1.232	1.435	1.825	2.182	2.605	3.448	4.467	5.314	6.283
761	1.006	1.231	1.311	1.509	1.989	2.741	3.209	3.979
6.582	8.035	10.420	12.531	15.162	19.074	22.611	26.044	30.267
2.782	3.448	4.876	6.069	7.623	9.784	11.261	12.775	14.376
1.115	1.489	1.784	2.040	2.420	3.031	3.679	4.399	5.105
2.685	3.098	3.760	4.422	5.119	6.259	7.671	8.870	10.786
11.374	14.275	17.375	20.917	26.213	33.108	40.961	50.066	59.085
1.995	2.441	2.879	3.429	4.039	5.252	6.569	8.124	9.362
6.924	8.730	10.622	12.376	15.329	19.186	24.204	30.508	35.876
2.455	3.104	3.874	5.112	6.845	8.670	10.188	11.434	13.847
86.918	107.503	130.433	151.797	187.745	239.281	285.940	339.492	392.675
677	735	987	1.231	1.450	1.902	2.048	2.463	2.583
2.182	2.687	4.233	5.360	6.864	7.713	8.366	10.961	13.194
85.413	105.551	127.187	147.668	182.331	233.470	279.622	330.994	382.064

Consumi finali
(in miliardi)

GRUPPI E CATEGORIE DI CONSUMO	1984	1985	1986	1987	1988
					<i>Valori a</i>
CONSUMI ALIMENTARI	107.614	117.298	124.771	131.202	137.509
Generi alimentari	100.098	109.149	115.751	121.565	127.366
– <i>Pane e cereali</i>	12.355	13.548	14.693	15.519	16.312
– <i>Carne</i>	32.332	34.127	35.961	37.005	38.097
– <i>Pesce</i>	5.035	5.968	7.003	8.266	8.656
– <i>Latte, formaggi e uova</i>	15.134	16.447	17.409	18.301	19.303
– <i>Olii e grassi</i>	4.428	5.005	5.280	5.179	5.169
– <i>Frutta e ortaggi</i>	22.381	25.024	25.380	26.861	29.190
– <i>Patate</i>	1.481	1.218	1.276	1.364	1.355
– <i>Zucchero</i>	1.621	1.655	1.673	1.718	1.770
– <i>Caffè, the e cacao</i>	2.479	2.898	3.419	3.409	3.255
– <i>Altri generi alimentari</i>	2.852	3.259	3.657	3.943	4.259
Bevande	7.516	8.149	9.020	9.637	10.143
– <i>Analcoliche</i>	1.363	1.523	1.815	2.090	2.383
– <i>Alcoliche</i>	6.153	6.626	7.205	7.547	7.760
CONSUMI NON ALIMENTARI	342.088	389.022	432.272	479.607	536.229
Tabacco	8.131	8.891	9.554	9.821	10.552
Vestiaro e calzature	44.871	51.553	56.313	63.880	70.854
Abitazione, combustibili, energia elettrica	66.077	73.040	79.129	86.585	94.890
– <i>Abitazione</i>	46.611	51.867	58.785	65.266	72.345
– <i>Combustibili ed energia elettrica</i>	19.466	21.173	20.344	21.319	22.545
Mobili, articoli di arredamento, apparecchi, utensileria e servizi per la casa	39.841	45.334	50.707	55.737	62.219
Servizi sanitari e spese per la salute	23.706	27.921	31.073	36.364	41.901
Trasporti e comunicazioni	54.784	62.665	68.701	75.370	83.597
– <i>Acquisto di mezzi di trasporto</i>	16.049	18.939	21.562	25.183	29.463
– <i>Spese di esercizio dei mezzi di trasporto</i>	26.536	29.426	30.658	32.668	35.301
– <i>Acquisto di servizi di trasporto</i>	7.427	8.666	9.807	10.323	11.110
– <i>Comunicazioni</i>	4.772	5.634	6.674	7.196	7.723
Ricreazione, spettacoli, istruzione e cultura	36.149	41.707	47.809	51.588	59.308
– <i>Apparecchi radio-TV e altri beni di carattere ricreativo</i> – <i>Libri, giornali e periodici</i>	17.708	20.146	22.383	23.703	27.294
– <i>Istruzione, spettacoli e altri servizi ricreativi</i>	6.317	7.325	8.312	9.461	11.211
– <i>Istruzione, spettacoli e altri servizi ricreativi</i>	12.124	14.236	17.114	18.424	20.803
Altri beni e servizi	68.529	77.911	88.986	100.262	112.908
– <i>Beni e servizi per l'igiene</i>	11.144	13.258	15.576	18.190	20.282
– <i>Alberghi e pubblici esercizi</i>	41.396	46.108	51.431	57.631	64.135
– <i>Beni e servizi non altrove classificati</i>	15.989	18.545	21.979	24.441	28.491
CONSUMI FINALI INTERNI	449.702	506.320	557.043	610.809	673.738
Consumi all'estero dei residenti in Italia (+)	3.367	4.029	4.704	6.310	8.270
Consumi in Italia dei non residenti (–)	14.574	16.152	14.973	16.071	16.481
CONSUMI FINALI NAZIONALI	438.495	494.197	546.774	601.048	665.527

delle famiglie
di lire)

1989	1990	1991	1992	1993	1994	1995	1996	1997
<i>prezzi correnti</i>								
146.685	156.240	167.289	176.084	179.121	184.726	194.917	200.411	200.945
135.899	144.364	154.338	162.453	165.133	170.484	179.903	184.272	184.580
17.472	18.633	19.937	21.185	22.612	23.638	24.272	24.940	25.028
40.746	43.140	44.760	46.704	49.114	50.611	51.827	51.412	51.911
9.307	9.840	10.449	11.067	11.179	11.409	11.517	11.899	12.037
21.036	22.185	22.992	23.918	25.142	26.469	29.172	30.924	30.385
5.580	5.895	6.386	6.577	6.593	6.786	7.335	8.227	8.199
30.723	32.824	36.861	39.633	36.752	37.067	39.026	39.992	39.857
1.473	1.661	1.850	1.812	1.749	2.116	2.645	2.241	2.128
1.806	1.880	2.093	2.147	2.301	2.416	2.703	2.766	2.764
3.298	3.386	3.682	3.807	3.840	3.994	4.887	4.919	5.030
4.458	4.920	5.328	5.603	5.851	5.978	6.519	6.952	7.241
10.786	11.876	12.951	13.631	13.988	14.242	15.014	16.139	16.365
2.660	3.129	3.554	3.865	4.097	4.259	4.621	4.961	5.047
8.126	8.747	9.397	9.766	9.891	9.983	10.393	11.178	11.318
595.792	651.747	719.699	770.274	791.009	844.505	913.248	966.520	1.022.707
11.346	11.713	12.676	13.232	15.985	17.295	18.736	19.920	20.852
77.301	81.054	88.202	92.620	88.365	93.834	101.082	101.526	106.841
105.404	117.657	136.389	147.991	160.907	175.110	194.098	209.912	221.306
80.686	89.718	101.509	133.117	123.572	139.146	154.026	168.809	180.119
24.718	27.939	34.880	34.874	37.335	35.964	40.072	41.103	41.187
69.826	75.795	84.157	88.353	88.687	94.504	101.544	103.499	107.365
46.586	54.157	59.806	64.732	68.864	71.511	72.215	77.151	81.626
92.594	99.423	105.588	115.970	112.837	122.101	134.159	144.348	162.938
33.716	35.374	35.524	39.865	31.050	33.884	36.984	38.993	50.874
38.315	41.579	44.373	48.058	51.586	55.399	60.705	65.852	69.998
12.252	13.254	14.896	16.225	17.389	18.746	20.571	21.960	22.792
8.311	9.216	10.795	11.822	12.812	14.072	15.899	17.543	19.274
67.462	73.191	78.850	83.906	85.559	90.124	95.925	99.439	103.318
30.929	33.116	35.949	37.364	36.801	39.858	41.889	42.884	44.306
12.727	13.620	14.238	14.980	15.234	15.819	16.742	17.626	18.630
23.806	26.455	28.663	31.562	33.524	34.447	37.294	38.929	40.382
125.273	138.757	154.031	163.470	169.805	180.026	195.489	210.725	218.461
22.621	25.207	27.446	28.851	30.087	32.142	33.923	36.270	38.120
70.088	77.493	86.875	91.754	94.835	102.362	112.589	122.228	126.758
32.564	36.057	39.710	42.865	44.883	45.522	48.977	52.227	53.583
742.477	807.987	886.988	946.358	970.130	1.029.231	1.108.165	1.166.931	1.223.652
9.316	11.891	14.506	22.360	22.151	19.554	23.868	24.118	28.121
16.472	19.466	23.057	28.351	34.631	38.315	46.809	46.259	50.757
735.321	800.412	878.437	940.367	957.650	1.010.470	1.085.224	1.144.790	1.201.016

Consumi finali
(in miliardi)

GRUPPI E CATEGORIE DI CONSUMO	1970	1971	1972	1973	1974
					<i>Valori a</i>
CONSUMI ALIMENTARI	<i>121.986</i>	<i>123.466</i>	<i>123.911</i>	<i>128.750</i>	<i>132.660</i>
Generi alimentari	111.346	112.842	113.361	117.861	121.115
- <i>Pane e cereali</i>	16.030	16.183	16.574	16.897	17.398
- <i>Carne</i>	31.404	33.035	33.658	36.159	35.736
- <i>Pesce</i>	6.308	6.281	6.456	6.170	6.075
- <i>Latte, formaggi e uova</i>	15.673	15.718	16.490	17.034	17.008
- <i>Olii e grassi</i>	4.972	5.223	5.356	5.714	5.781
- <i>Frutta e ortaggi</i>	28.008	27.497	25.950	26.596	29.099
- <i>Patate</i>	1.615	1.430	1.343	1.309	1.500
- <i>Zucchero</i>	1.500	1.504	1.602	1.667	1.724
- <i>Caffè, the e cacao</i>	2.392	2.527	2.490	2.645	2.868
- <i>Altri generi alimentari</i>	3.444	3.444	3.442	3.670	3.926
Bevande	10.640	10.624	10.550	10.889	11.545
- <i>Analcoliche</i>	1.270	1.254	1.189	1.312	1.366
- <i>Alcoliche</i>	9.370	9.370	9.361	9.577	10.179
CONSUMI NON ALIMENTARI	<i>285.166</i>	<i>298.640</i>	<i>314.821</i>	<i>338.670</i>	<i>352.210</i>
Tabacco	6.942	7.152	7.752	8.498	9.323
Vestiaro e calzature	35.668	37.526	40.338	46.491	49.905
Abitazione, combustibili, energia elettrica	59.917	63.480	67.232	69.945	72.002
- <i>Abitazione</i>	44.713	47.466	50.220	52.314	54.116
- <i>Combustibili ed energia elettrica</i>	15.204	16.014	17.012	17.631	17.886
Mobili, articoli di arredamento, apparecchi, utensileria e servizi per la casa	28.835	30.249	32.323	36.511	39.203
Servizi sanitari e spese per la salute	16.899	17.817	19.972	22.727	24.964
Trasporti e comunicazioni	47.022	50.250	53.092	55.420	52.667
- <i>Acquisto di mezzi di trasporto</i>	12.692	14.472	14.778	15.063	12.863
- <i>Spese di esercizio dei mezzi di trasporto</i>	23.538	24.801	26.894	28.228	27.626
- <i>Acquisto di servizi di trasporto</i>	7.857	7.951	8.053	8.445	8.721
- <i>Comunicazioni</i>	2.935	3.026	3.367	3.684	3.457
Ricreazione, spettacoli, istruzione e cultura	28.696	28.500	28.963	31.621	32.201
- <i>Apparecchi radio-TV e altri beni di carattere ricreativo</i>	5.746	6.178	6.964	9.056	9.755
- <i>Libri, giornali e periodici</i>	8.811	8.776	8.698	9.246	8.871
- <i>Istruzione, spettacoli e altri servizi ricreativi</i>	14.139	13.546	13.301	13.319	13.575
Altri beni e servizi	61.187	63.666	65.149	67.457	71.945
- <i>Beni e servizi per l'igiene</i>	12.993	12.836	13.006	12.609	13.134
- <i>Alberghi e pubblici esercizi</i>	38.937	41.192	42.078	43.641	46.130
- <i>Beni e servizi non altrove classificati</i>	9.257	9.638	10.065	11.207	12.681
CONSUMI FINALI INTERNI	407.152	422.106	438.732	467.420	484.870
Consumi all'estero dei residenti in Italia (+)	4.532	4.784	4.290	4.692	3.465
Consumi in Italia dei non residenti (-)	10.143	11.054	12.325	12.543	11.662
CONSUMI FINALI NAZIONALI	401.541	415.836	430.697	459.569	476.673

delle famiglie
di lire)

1975	1976	1977	1978	1979	1980	1981	1982	1983
<i>prezzi 1990</i>								
129.933	132.082	132.778	136.288	139.823	143.854	143.816	146.742	148.076
119.179	121.346	122.273	125.691	128.896	132.502	132.564	135.439	136.636
17.136	17.254	17.101	17.161	17.385	17.764	17.689	17.464	17.546
35.233	36.679	37.376	39.573	40.572	42.073	41.903	42.134	42.663
6.229	6.563	6.456	6.628	6.841	7.197	7.495	7.797	7.803
16.977	16.999	17.723	18.469	19.174	19.473	19.754	20.464	20.873
5.464	5.478	5.283	5.274	5.458	5.574	5.695	5.642	5.672
28.722	28.766	28.828	28.976	29.527	30.120	29.742	31.450	31.387
1.587	1.528	1.640	1.580	1.648	1.631	1.625	1.625	1.647
1.602	1.803	1.781	1.850	1.884	1.928	1.927	1.870	1.861
2.750	2.712	2.615	2.682	2.787	2.906	3.002	3.093	3.193
3.479	3.564	3.470	3.498	3.620	3.836	3.732	3.900	3.991
10.814	10.736	10.505	10.597	10.927	11.352	11.252	11.303	11.440
1.366	1.502	1.447	1.455	1.631	1.700	1.756	1.823	1.876
9.448	9.234	9.058	9.142	9.296	9.652	9.496	9.480	9.564
358.875	381.912	401.306	414.538	450.049	479.281	486.957	493.165	496.946
9.978	10.480	10.963	10.891	11.837	12.123	12.291	12.378	12.327
49.413	53.394	56.395	56.864	64.189	70.536	68.547	68.409	66.930
74.169	77.253	80.488	84.442	87.820	92.536	94.845	96.401	98.945
56.270	58.338	60.456	62.444	64.648	67.562	69.575	71.527	73.806
17.899	18.915	20.032	21.998	23.172	24.974	25.270	24.874	25.139
38.290	42.768	46.784	46.911	52.054	56.478	55.627	55.776	56.913
26.465	28.723	30.196	32.005	34.895	36.965	36.659	37.868	39.731
53.222	55.983	56.610	57.465	64.613	71.042	75.311	74.023	72.904
11.484	12.784	13.074	13.694	17.099	20.325	21.528	21.323	19.953
28.832	29.069	28.860	29.528	33.488	35.501	37.006	36.272	37.014
8.569	8.958	9.327	9.646	9.528	10.350	11.314	11.306	10.557
4.337	5.172	5.349	4.597	4.498	4.866	5.463	5.122	5.380
32.984	35.932	39.786	42.641	45.421	48.365	49.477	49.715	49.508
10.204	11.408	14.058	15.605	17.797	19.769	20.385	20.331	20.037
8.700	10.397	10.635	10.951	10.754	10.920	10.781	10.598	10.693
14.080	14.127	15.093	16.085	16.870	17.676	18.311	18.786	18.778
74.354	77.379	80.084	83.319	89.220	91.236	94.200	98.595	99.688
13.318	13.823	13.949	13.975	14.201	15.475	15.658	16.278	16.197
48.987	50.392	51.938	53.249	57.381	59.035	60.926	64.382	64.966
12.049	13.164	14.197	16.095	17.638	16.726	17.616	17.935	18.525
488.868	513.994	534.084	550.826	589.872	623.135	630.773	639.907	645.022
3.215	2.729	3.178	3.562	3.586	4.102	3.548	3.662	3.636
12.122	12.735	16.865	18.940	21.055	19.477	17.725	19.965	20.910
479.961	503.988	520.397	535.448	572.403	607.760	611.596	623.604	627.748

Consumi finali
(in miliardi)

GRUPPI E CATEGORIE DI CONSUMO	1984	1985	1986	1987	1988
					<i>Valori a</i>
CONSUMI ALIMENTARI	149.057	149.721	151.005	153.039	154.821
Generi alimentari	137.875	138.475	139.519	141.383	143.111
- <i>Pane e cereali</i>	17.623	17.746	17.991	18.239	18.413
- <i>Carne</i>	43.050	43.048	43.064	42.913	43.029
- <i>Pesce</i>	8.129	8.595	9.008	9.614	9.689
- <i>Latte, formaggi e uova</i>	21.230	21.263	21.401	21.753	22.132
- <i>Olii e grassi</i>	5.794	5.928	5.928	5.948	5.938
- <i>Frutta e ortaggi</i>	31.465	31.078	30.901	31.514	32.295
- <i>Patate</i>	1.557	1.558	1.638	1.653	1.659
- <i>Zucchero</i>	1.858	1.850	1.855	1.861	1.864
- <i>Caffè, the e cacao</i>	3.158	3.234	3.334	3.345	3.359
- <i>Altri generi alimentari</i>	4.011	4.175	4.399	4.543	4.733
Bevande	11.182	11.246	11.486	11.656	11.710
- <i>Analcoliche</i>	1.894	1.962	2.213	2.460	2.689
- <i>Alcoliche</i>	9.288	9.284	9.273	9.196	9.021
CONSUMI NON ALIMENTARI	510.852	530.273	553.091	579.706	608.742
Tabacco	12.529	12.612	12.872	12.070	12.026
Vestiaro e calzature	67.631	70.210	71.198	76.068	79.857
Abitazione, combustibili, energia elettrica	101.880	104.784	107.469	110.421	112.775
- <i>Abitazione</i>	76.532	79.187	81.525	83.685	86.001
- <i>Combustibili ed energia elettrica</i>	25.348	25.597	25.944	26.736	26.774
Mobili, articoli di arredamento, apparecchi, utensileria e servizi per la casa	58.228	60.697	63.817	66.575	70.380
Servizi sanitari e spese per la salute	39.637	40.268	42.717	45.937	47.410
Trasporti e comunicazioni	74.119	78.561	82.130	86.292	92.278
- <i>Acquisto di mezzi di trasporto</i>	21.313	23.621	25.725	28.626	32.188
- <i>Spese di esercizio dei mezzi di trasporto</i>	35.901	36.338	37.137	37.818	39.214
- <i>Acquisto di servizi di trasporto</i>	10.917	11.976	12.027	12.165	12.771
- <i>Comunicazioni</i>	5.988	6.626	7.241	7.683	8.105
Ricreazione, spettacoli, istruzione e cultura	52.750	55.591	59.217	61.555	66.024
- <i>Apparecchi radio-TV e altri beni di carattere ricreativo</i>	22.452	23.773	25.359	26.259	29.321
- <i>Libri, giornali e periodici</i>	10.796	11.191	11.761	12.260	13.104
- <i>Istruzione, spettacoli e altri servizi ricreativi</i>	19.502	20.627	22.097	23.036	23.599
Altri beni e servizi	104.078	107.550	113.671	120.788	127.992
- <i>Beni e servizi per l'igiene</i>	17.164	18.529	20.000	21.733	22.736
- <i>Alberghi e pubblici esercizi</i>	66.818	66.713	68.043	71.815	74.534
- <i>Beni e servizi non altrove classificati</i>	20.096	22.308	25.628	27.240	30.722
CONSUMI FINALI INTERNI	659.909	679.994	704.096	732.745	763.563
Consumi all'estero dei residenti in Italia (+)	4.243	4.592	5.562	7.381	9.051
Consumi in Italia dei non residenti (-)	20.880	21.281	18.600	19.087	18.665
CONSUMI FINALI NAZIONALI	643.272	663.305	691.058	721.039	753.949

delle famiglie
di lire)

1989	1990	1991	1992	1993	1994	1995	1996	1997
<i>prezzi 1990</i>								
155.684	156.240	156.975	157.459	157.154	156.993	156.215	154.116	154.534
143.923	144.364	145.065	145.614	145.452	145.371	144.568	142.483	142.967
18.535	18.633	18.766	18.912	18.964	18.988	18.966	19.160	19.179
43.101	43.140	43.140	43.204	43.024	42.877	42.259	40.425	41.042
9.808	9.840	10.025	9.997	9.899	9.885	9.650	9.642	9.671
22.207	22.185	22.274	22.418	22.459	22.518	22.786	23.092	22.585
5.913	5.895	5.896	5.899	5.861	5.795	5.658	5.432	5.454
32.682	32.824	32.923	33.087	33.156	33.209	33.053	32.406	32.603
1.663	1.661	1.652	1.657	1.661	1.663	1.594	1.608	1.583
1.863	1.880	1.883	1.887	1.885	1.876	1.886	1.829	1.871
3.359	3.386	3.385	3.383	3.389	3.390	3.417	3.480	3.507
4.792	4.920	5.121	5.170	5.154	5.170	5.299	5.409	5.472
11.761	11.876	11.910	11.845	11.702	11.622	11.647	11.633	11.567
2.892	3.129	3.272	3.397	3.487	3.545	3.636	3.659	3.728
8.869	8.747	8.638	8.448	8.215	8.077	8.011	7.974	7.839
633.378	651.747	672.667	680.865	660.736	672.440	688.743	697.805	717.532
12.131	11.713	11.714	11.202	11.706	11.441	11.316	11.364	11.426
81.795	81.054	83.786	84.020	77.339	79.512	82.304	79.488	81.595
114.960	117.657	121.715	121.763	121.732	122.470	125.240	127.639	127.132
87.891	89.718	91.523	92.631	92.623	95.156	96.006	97.855	97.892
27.069	27.939	30.192	29.132	29.109	27.314	29.234	29.784	29.240
73.857	75.795	79.394	79.542	76.604	79.074	80.963	79.458	80.840
49.836	54.157	56.328	57.927	57.744	58.081	57.713	59.595	60.940
97.431	99.423	100.120	105.217	96.705	98.981	102.056	105.819	117.639
35.040	35.374	34.356	37.000	26.537	26.796	27.107	27.327	36.013
40.651	41.579	41.998	43.631	44.731	45.748	46.806	48.635	50.320
13.061	13.254	13.718	13.785	14.007	14.272	14.771	15.191	15.284
8.679	9.216	10.048	10.801	11.430	12.165	13.372	14.666	16.022
70.828	73.191	74.694	75.671	74.474	76.363	78.392	78.718	80.800
32.072	33.116	34.902	35.514	33.894	35.801	36.564	36.485	37.522
13.463	13.620	13.404	13.838	13.554	13.625	13.515	13.631	13.955
25.293	26.455	26.388	26.319	27.026	26.937	28.313	28.602	29.323
132.540	138.757	144.916	145.523	144.432	146.518	150.759	155.724	157.160
23.831	25.207	25.820	25.706	25.447	26.195	26.456	27.303	27.969
75.560	77.493	80.573	79.294	78.153	80.585	84.104	87.359	88.130
33.149	36.057	38.523	40.523	40.832	39.738	40.199	41.062	41.061
789.062	807.987	829.642	838.324	817.890	829.433	844.958	851.921	872.066
9.639	11.891	13.661	19.717	16.266	13.574	14.769	15.574	17.759
17.486	19.466	21.650	25.291	29.650	31.561	36.598	34.834	37.542
781.215	800.412	821.653	832.750	804.506	811.446	823.129	832.661	852.283

Investimenti interni lordi
(in miliardi)

BRANCHE E GRUPPI DI BENI	1970	1971	1972	1973	1974
					<i>Valori a</i>
COSTRUZIONI (a)	10.492	10.689	11.127	14.168	18.159
– Abitazioni	5.718	5.880	5.988	7.345	9.578
– Fabbricati non residenziali e lavori del Genio civile ..	4.774	4.809	5.139	6.823	8.581
MACCHINE, ATTREZZATURE E PRODOTTI VARI	4.773	5.446	5.878	8.059	11.203
– Macchine e attrezzature in metallo	4.275	4.746	5.130	7.050	9.713
– Prodotti vari	498	700	748	1.009	1.490
MEZZI DI TRASPORTO	1.276	1.354	1.479	1.822	2.293
– Automotoveicoli	888	977	1.107	1.307	1.696
– Altri mezzi di trasporto	388	377	372	515	597
INVESTIMENTI FISSI	16.541	17.489	18.484	24.049	31.655
Variazione delle scorte	1.773	605	484	1.922	4.939
INVESTIMENTI LORDI	18.314	18.094	18.968	25.971	36.594
					<i>Valori a</i>
COSTRUZIONI (a)	141.168	137.156	136.793	143.481	144.288
– Abitazioni	76.377	75.608	73.701	72.818	73.765
– Fabbricati non residenziali e lavori del Genio civile ..	64.791	61.548	63.092	70.663	70.523
MACCHINE, ATTREZZATURE E PRODOTTI VARI	38.398	40.878	42.592	51.564	55.015
– Macchine e attrezzature in metallo	33.652	35.479	37.180	45.102	47.781
– Prodotti vari	4.746	5.399	5.412	6.462	7.234
MEZZI DI TRASPORTO	13.086	13.164	13.439	14.016	13.829
– Automotoveicoli	10.192	10.551	11.049	10.929	10.895
– Altri mezzi di trasporto	2.894	2.613	2.390	3.087	2.934
INVESTIMENTI FISSI	192.652	191.198	192.824	209.061	213.132
Variazione delle scorte	12.582	3.075	3.532	8.111	17.606
INVESTIMENTI LORDI	205.234	194.273	196.356	217.172	230.738

(a) Compreso il valore dei servizi relativi alle transazioni.

per branca produttrice
di lire)

1975	1976	1977	1978	1979	1980	1981	1982	1983
<i>prezzi correnti</i>								
20.751	23.324	27.535	32.145	38.384	49.997	60.673	66.524	75.925
10.869	12.103	14.362	16.582	20.155	26.225	32.292	36.019	42.798
9.882	11.221	13.173	15.563	18.229	23.772	28.381	30.505	33.127
11.218	14.764	18.204	20.550	26.427	35.789	39.316	43.278	46.227
9.985	13.198	16.313	18.712	23.884	32.076	35.357	39.078	41.785
1.233	1.566	1.891	1.838	2.543	3.713	3.959	4.200	4.442
2.595	3.653	4.565	4.989	6.069	8.519	11.035	12.191	12.545
1.903	2.785	3.607	3.821	5.108	6.990	9.043	10.342	10.035
692	868	958	1.168	961	1.529	1.992	1.849	2.510
34.564	41.741	50.304	57.684	70.880	94.305	111.024	121.993	134.697
- 1.480	5.059	2.540	3.130	5.114	9.875	3.985	6.562	5.240
33.084	46.800	52.844	60.814	75.994	104.180	115.009	128.555	139.937
<i>prezzi 1990</i>								
138.327	128.335	127.030	127.884	128.479	132.128	129.059	121.730	123.075
70.705	65.081	65.114	64.915	66.903	70.073	69.929	66.565	69.197
67.622	63.254	61.916	62.969	61.576	62.055	59.130	55.165	53.878
46.806	52.846	55.932	56.770	65.672	76.387	70.338	67.737	66.043
41.309	47.166	50.304	51.668	59.558	68.758	63.176	61.101	59.643
5.497	5.680	5.628	5.102	6.114	7.629	7.162	6.636	6.400
12.932	14.796	15.711	15.186	16.081	19.335	21.456	20.485	18.707
10.542	12.187	13.330	12.409	14.315	16.122	17.894	17.593	15.216
2.381	2.609	2.381	2.777	1.766	3.213	3.562	2.892	3.491
198.056	195.977	198.673	199.840	210.232	227.850	220.853	209.952	207.825
- 11.131	15.413	5.014	9.159	14.261	16.539	4.114	9.886	4.494
186.925	211.390	203.687	208.999	224.493	244.389	224.967	219.838	212.319

Investimenti interni lordi
(in miliardi)

BRANCHE E GRUPPI DI BENI	1984	1985	1986	1987	1988
					<i>Valori a</i>
COSTRUZIONI (a)	82.725	89.498	94.889	98.489	108.181
– Abitazioni	46.897	49.342	50.220	51.099	55.686
– Fabbricati non residenziali e lavori del Genio civile .	35.828	40.156	44.669	47.390	52.495
MACCHINE, ATTREZZATURE E PRODOTTI VARI	55.824	61.899	65.531	75.461	88.444
– Macchine e attrezzature in metallo	50.739	56.185	59.615	68.832	80.752
– Prodotti vari	5.085	5.714	5.916	6.629	7.692
MEZZI DI TRASPORTO	14.278	16.167	17.089	19.708	22.571
– Automotoveicoli	11.178	12.929	13.855	15.935	18.996
– Altri mezzi di trasporto	3.100	3.238	3.234	3.773	3.575
INVESTIMENTI FISSI	152.827	167.564	177.509	193.658	219.196
Variazione delle scorte	13.004	14.986	11.643	15.069	15.410
INVESTIMENTI LORDI	165.831	182.550	189.152	208.727	234.606
					<i>Valori a</i>
COSTRUZIONI (a)	122.525	121.590	123.965	123.125	125.856
– Abitazioni	69.144	66.992	65.634	64.135	64.815
– Fabbricati non residenziali e lavori del Genio civile .	53.381	54.598	58.331	58.990	61.041
MACCHINE, ATTREZZATURE E PRODOTTI VARI	72.638	74.002	75.639	84.203	95.514
– Macchine e attrezzature in metallo	65.925	67.035	68.575	76.686	87.176
– Prodotti vari	6.713	6.967	7.064	7.517	8.338
MEZZI DI TRASPORTO	19.760	20.393	20.767	22.730	24.502
– Automotoveicoli	15.795	16.525	17.028	18.409	20.668
– Altri mezzi di trasporto	3.965	3.868	3.739	4.321	3.834
INVESTIMENTI FISSI	214.923	215.985	220.371	230.058	245.872
Variazione delle scorte	8.842	13.827	14.768	17.419	10.882
INVESTIMENTI LORDI	223.765	229.812	235.139	247.477	256.754

(a) Compreso il valore dei servizi relativi alle transazioni.

per branca produttrice
di lire)

1989	1990	1991	1992	1993	1994	1995	1996	1997
<i>prezzi correnti</i>								
118.513	135.091	147.871	151.852	146.847	143.093	149.296	154.698	156.227
60.064	68.240	76.057	80.089	81.731	83.091	84.593	83.807	82.111
58.449	66.851	71.814	71.763	65.116	60.002	64.703	70.891	74.116
96.352	102.920	106.929	106.978	91.659	103.288	122.203	126.770	129.387
88.074	94.058	98.179	98.243	84.554	95.756	114.647	119.423	121.596
8.278	8.862	8.750	8.735	7.105	7.532	7.556	7.347	7.791
26.296	28.033	27.847	29.373	24.259	26.432	35.370	36.073	39.300
21.863	22.740	22.952	24.079	19.291	21.315	29.615	30.650	33.668
4.433	5.293	4.895	5.294	4.968	5.117	5.755	5.423	5.632
241.161	266.044	282.647	288.203	262.765	272.813	306.869	317.541	324.914
14.220	10.361	11.043	4.910	- 475	9.695	16.330	1.897	17.193
255.381	276.405	293.690	293.113	262.290	282.508	323.199	319.438	342.107
<i>prezzi 1990</i>								
130.560	135.091	137.033	133.753	125.324	117.960	118.704	120.023	118.154
66.408	68.240	70.295	70.248	69.784	68.454	67.266	65.010	62.167
64.152	66.851	66.738	63.505	55.540	49.506	51.438	55.013	55.987
99.003	102.920	104.704	102.621	83.321	91.327	101.778	102.419	103.675
90.573	94.058	96.175	94.322	76.942	84.745	95.650	96.494	97.412
8.430	8.862	8.529	8.299	6.379	6.582	6.128	5.925	6.263
27.157	28.033	26.536	26.987	20.983	21.498	26.652	25.675	27.706
22.632	22.740	21.948	22.161	16.665	17.219	22.178	21.651	23.619
4.525	5.293	4.588	4.826	4.318	4.279	4.474	4.024	4.087
256.720	266.044	268.273	263.361	229.628	230.785	247.134	248.117	249.535
8.861	10.361	6.147	7.004	- 517	7.960	8.196	3.530	17.083
265.581	276.405	274.420	270.365	229.111	238.745	255.330	251.647	266.618

