

SENATO DELLA REPUBBLICA

————— XIII LEGISLATURA —————

Doc. XXV
n. 15

RELAZIONE

sulla stima del fabbisogno di cassa
del settore pubblico per l'anno 1999
e
situazione di cassa al 30 settembre 1999

*(articolo 30 della legge 5 agosto 1978, n. 468,
come sostituito dall'articolo 10 della legge 23 agosto 1988, n. 362)*

**Presentata dal Ministro del tesoro, del bilancio
e della programmazione economica**

(AMATO)

—————
Comunicata alla Presidenza il 15 dicembre 1999
—————

INDICE

PREMESSA	Pag.	7
CAPITOLO I. <i>Il settore pubblico</i>	»	10
1.1. Risultati del terzo trimestre del triennio 1997-1999	»	10
1.2. Stima dell'indebitamento netto delle Amministrazioni pubbliche per il terzo trimestre del triennio 1997-1999	»	14
CAPITOLO II. <i>I conti del settore pubblico</i>	»	16
2.1. Il settore statale	»	16
A) Risultati del terzo trimestre del triennio 1997-1999	»	16
B) Modalità di copertura del fabbisogno del terzo trimestre del triennio 1997-1999	»	22
2.2. Gli Enti previdenziali: risultati del terzo trimestre del triennio 1997-1999	»	24
2.3. Le Regioni: risultati del terzo trimestre del triennio 1997-1999	»	33
2.4. La Sanità: risultati del terzo trimestre del triennio 1997-1999	»	38
2.5. I Comuni e le Province: risultati del terzo trimestre del triennio 1997-1999	»	42
2.6. Gli altri Enti pubblici consolidati: risultati del terzo trimestre del triennio 1997-1999	»	49
APPENDICI		
APPENDICE A: Il bilancio dello Stato	»	63
APPENDICE B: La gestione di tesoreria	»	77
APPENDICE C: Il debito del settore statale	»	87
ALLEGATI		
ALLEGATO A/1: I conti di finanza pubblica in EURO	»	107
ALLEGATO A/2: Quadri di costruzione dei conti consolidati di cassa del settore pubblico: risultati del primo semestre del triennio 1997-1999	»	113
ALLEGATO A/3: Analisi economica dei pagamenti del bilancio statale del terzo trimestre del triennio 1997-1999	»	121

INDICE DELLE TABELLE

TABELLA N. 1	Settore pubblico: conto consolidato per i risultati del terzo trimestre del triennio 1997-1999	Pag.	11
TABELLA N. 2	Amministrazioni pubbliche: stima dell'indebitamento netto del primo trimestre del triennio 1997-1999	»	15
TABELLA N. 3	Settore statale: conto consolidato per i risultati del terzo trimestre del triennio 1997-1999	»	17
TABELLA N. 4	Settore statale: modalità di copertura del fabbisogno del terzo trimestre del triennio 1997-1999	»	23
TABELLA N. 5	Enti previdenziali: conto consolidato per i risultati del terzo trimestre del triennio 1997-1999	»	25
TABELLA N. 6	Regioni: conto consolidato per i risultati del terzo trimestre del triennio 1997-1999 ...	»	34
TABELLA N. 7	Sanità: conto consolidato per i risultati del terzo trimestre del triennio 1997-1999 ...	»	39
TABELLA N. 8	Comuni e Province: conto consolidato per i risultati del terzo trimestre del triennio 1997-1999	»	43
TABELLA N. 9	Altri Enti pubblici consolidati: conto consolidato per i risultati del terzo trimestre del triennio 1997-1999	»	50
TABELLA N. 9.A	ANAS: risultati del terzo trimestre del triennio 1997-1999	»	53
TABELLA N. 9.B	Università: risultati del terzo trimestre del triennio 1997-1999	»	54
TABELLA N. 9.C	Enti pubblici non economici: risultati del terzo trimestre del triennio 1997-1999 ...	»	55
TABELLA N. 9.D	Camere di commercio, industria, agricoltura e artigianato: risultati del terzo trimestre del triennio 1997-1999	»	56
TABELLA N. 9.E	Comunità montane: risultati del terzo trimestre del triennio 1997-1999	»	57

XIII LEGISLATURA - DISEGNI DI LEGGE E RELAZIONI - DOCUMENTI

TABELLA N. 9.F	Enti portuali: risultati del terzo trimestre del triennio 1997-1999	Pag.	58
TABELLA N. 9.G	Istituti autonomi case popolari: risultati del terzo trimestre del triennio 1997-1999 ...	»	59

APPENDICE A

TABELLA N. 1A	Bilancio dello Stato: risultati di sintesi per la gestione di cassa del terzo trimestre del triennio 1997-1999	»	63
TABELLA N. 2A	Bilancio dello Stato: analisi degli incassi lordi realizzati nel terzo trimestre del triennio 1997-1999	»	65
TABELLA N. 3A	Bilancio dello Stato: analisi degli incassi netti realizzati nel terzo trimestre del triennio 1997-1999	»	67
TABELLA N. 4A	Bilancio dello Stato: analisi degli incassi delle principali imposte dirette	»	68
TABELLA N. 5A	Bilancio dello Stato: analisi degli incassi per IVA	»	70
TABELLA N. 6A	Bilancio dello Stato: analisi degli incassi per le altre imposte indirette minori	»	71
TABELLA N. 7A	Bilancio dello Stato: analisi dei pagamenti effettuati nel terzo trimestre del triennio 1997-1999	»	74

APPENDICE B

TABELLA N. 1B	Operazioni della gestione di tesoreria: risultati del terzo trimestre del triennio 1997-1999	»	82
TABELLA N. 2B	Cassa depositi e prestiti: risultati del terzo trimestre del triennio 1997-1999	»	83
TABELLA N. 3B	Tesoreria - INPS: analisi delle operazioni effettuate nel terzo trimestre del triennio 1997-1999	»	84
TABELLA N. 4B	Tesoreria - Regioni e U.S.L.: analisi delle operazioni effettuate nel terzo trimestre del triennio 1997-1999	»	84
TABELLA N. 5B	Tesoreria - interessi sui BOT: analisi delle operazioni effettuate nel terzo trimestre del triennio 1997-1999	»	85

XIII LEGISLATURA - DISEGNI DI LEGGE E RELAZIONI - DOCUMENTI

TABELLA N. 6B	Tesoreria - Altre operazioni: analisi delle altre operazioni effettuate nel terzo trimestre del triennio 1997-1999	Pag.	85
TABELLA N. 7B	Fabbisogno delle gestioni di bilancio e di tesoreria nel terzo trimestre del triennio 1997-1999	»	86

APPENDICE C

TABELLA N. 1C	Debito: emissioni lorde sul mercato al valore nominale	»	92
TABELLA N. 2C	Debito: rendimenti composti lordi dei titoli di Stato	»	94
TABELLA N. 3C	Debito: vita residua media ponderata dei titoli di Stato	»	98
TABELLA N. 4C	Debito: consistenza del debito del settore statale in valori assoluti	»	102
TABELLA N. 5C	Debito: differenze in valore assoluto della consistenza del debito del settore statale .	»	103
TABELLA N. 6C	Debito: consistenza del debito del settore statale in valori percentuali	»	104

PREMESSA

La presente Relazione espone le risultanze della gestione della finanza pubblica nei primi nove mesi del 1999 a raffronto con quella del corrispondente periodo del 1998.

L'analisi è condotta con riferimento al settore pubblico con separata evidenza per i diversi comparti (settore statale, enti di previdenza, enti territoriali e altri enti pubblici consolidati).

Viene fornita anche una stima dell'indebitamento netto del Conto delle Amministrazioni Pubbliche elaborata secondo una metodologia individuata in collaborazione con l'ISTAT, sulla base delle informazioni contenute nei conti del settore statale e del settore pubblico e di una valutazione tramite il modello di finanza pubblica della Ragioneria Generale dello Stato delle

correzioni da apportare per passare dai conti finanziari ai conti di contabilità nazionale.

Premesso quanto sopra, si anticipano le principali risultanze analizzate in dettaglio nella presente Relazione.

Il fabbisogno del settore pubblico è risultato nei primi nove mesi del 1999 pari a miliardi 58.212 e inferiore di miliardi 9.018 a quello realizzatosi per il corrispondente periodo dello scorso anno; al netto degli interessi si è conseguito nel 1999 un avanzo primario di miliardi 47.439 (- miliardi 3.602 rispetto a quello realizzato nei primi nove mesi del 1998).

In termini di settore statale, il fabbisogno al 30 settembre 1999, al netto di pagamenti per disavanzi pregressi, è risultato pari a miliardi 45.428 mentre l'avanzo primario si è attestato a miliardi 58.174 (tali valori nel corrispondente periodo del 1998 erano stati, rispettivamente, pari a miliardi 58.920 e miliardi 57.355).

L'indebitamento netto del conto economico delle Amministrazioni pubbliche, stimato sulla base della metodologia elaborata, come detto, in collaborazione

con l'ISTAT, è stato pari a miliardi 59.339 (miliardi 65.018 nei primi nove mesi del 1998).

Si aggiunge che nei mesi successivi il fabbisogno del settore statale è stato pari a miliardi 61.660 al 31 ottobre (- miliardi 15.491 rispetto al 1998) e a miliardi 56.500 al 30 novembre (- miliardi 28.000 circa rispetto al 1998): tali risultanze, favorite da un buon andamento delle entrate tributarie e dall'effetto delle misure di contenimento adottate, pur tenendo presente che nell'anno in corso il fabbisogno è stato altresì contenuto per circa 8.000 dalla realizzazione nel mese di novembre dell'operazione di cartolarizzazione dei crediti contributivi dell'INPS, evidenziano un favorevole andamento dei conti che consente di essere fiduciosi nella possibilità di conseguimento di saldi migliori di quelli ipotizzati nella Relazione trimestrale presentata lo scorso 18 marzo.

In apposita appendice della presente Relazione sono esposte in EURO le principali risultanze riferite al periodo in esame.

CAPITOLO I

IL SETTORE PUBBLICO: IL CONTO CONSOLIDATO

1.1. Il fabbisogno del settore pubblico è risultato nei primi nove mesi dell'anno in corso pari a miliardi 58.212 (tabella n.1).

L'analisi per i diversi comparti evidenzia situazioni di fabbisogno per il settore statale al lordo dei pagamenti per disavanzi pregressi (miliardi 55.001), le Regioni (miliardi 3.663), Comuni e Province (miliardi 800) e la Sanità (miliardi 132) e di disponibilità per gli Enti previdenziali (miliardi 2.248 provenienti, in parte, dall'alienazione di titoli pubblici) e gli altri Enti pubblici consolidati (miliardi 370).

Rispetto al corrispondente periodo del 1998 il fabbisogno risulta ridotto di miliardi 9.018 a seguito, tra l'altro, di minori interessi per miliardi 12.620; conseguentemente l'avanzo primario si è rivelato inferiore di miliardi 3.602.

Come sottolineato in sede di premessa, tali risultanze, sono da valutare positivamente in termini di aspettativa per il fabbisogno annuale che dovrebbe risultare inferiore a prospettato nell'ultima Relazione presentata lo scorso 18 marzo a seguito, soprattutto, di un più favorevole gettito tributario.

XIII LEGISLATURA - DISEGNI DI LEGGE E RELAZIONI - DOCUMENTI

	Tabella 1 - SETTORE PUBBLICO: Conto consolidato di cassa (in miliardi di lire)									
	Gennaio - Settembre					Variazioni %				
	1997	1998	1999	98/97	99/98	1997	1998	1999	98/97	99/98
INCASSI CORRENTI	665.191	671.836	708.153	1,00	5,41					
Tributari	394.302	412.017	445.417	4,49	8,11					
- Imposte dirette	214.012	200.348	222.791	-6,38	11,20					
- Imposte indirette	180.290	211.669	222.626	17,40	5,18					
Cee risorse proprie	7.754	8.630	8.462	11,30	-1,95					
Contributi sociali	209.248	195.595	192.851	-6,52	-1,40					
Vendita beni e servizi	22.150	21.279	21.318	-3,93	0,18					
Redditi da capitale	12.223	15.044	22.521	23,08	49,70					
Trasferimenti	10.424	10.712	8.912	2,76	-16,80					
-da Famiglie	847	1.001	869	18,18	-13,19					
-da Imprese	2.761	3.397	3.666	23,04	7,92					
-da Estero	6.816	6.314	4.377	-7,37	-30,68					
Altri incassi correnti	9.090	8.559	8.672	-5,84	1,32					
INCASSI DI CAPITALI	6.119	4.654	6.136	-23,94	31,84					
Trasf. da Famiglie, imprese, estero	2.888	2.559	3.119	-11,39	21,88					
Ammortamenti	845	0	0	0	0					
Altri incassi di capitale	2.386	2.095	3.017	-12,20	44,01					
PARTITE FINANZIARIE	12.237	11.188	12.916	-8,57	15,45					
Riscoss. cred. da Famiglie e Imp.	3.023	3.957	5.289	30,90	33,66					
Riduzione depositi bancari	3.314	535	0	-83,86	0					
Altre partite finanz da Fam. e Imp.	5.900	6.696	7.627	13,49	13,90					
TOTALE INCASSI	683.547	687.678	727.205	0,60	5,75					
SALDI (Avanzo +)										
1. Disavanzo corrente	-14.742	-12.332	6.612							
2. Disavanzo in c/capitale	-41.246	-45.795	-50.587							
3. DISAVANZO	-55.988	-58.127	-43.975							
4. Saldo partite finanziarie	253	-9.103	-14.237							
5. FABBISOGNO COMPLESSIVO	-55.735	-67.230	-58.212							
PAGAMENTI CORRENTI	679.933	684.168	701.541							
Personale in servizio	142.955	155.428	157.115							
Acquisto beni e servizi	87.860	96.874	106.189							
Trasferimenti	292.381	293.611	307.493							
-a Famiglie	256.697	257.581	274.073							
-a Imprese	27.066	23.554	24.539							
-a Estero	6.722	10.940	6.735							
-a Enti non consolidati	1.896	1.536	2.146							
Interessi	137.619	119.271	105.651							
Ammortamenti	842	0	0							
Altri pagamenti correnti	18.276	19.984	25.093							
PAGAMENTI DI CAPITALI	47.365	50.449	56.723							
Costituzione di capitali fissi	26.391	30.146	33.721							
Trasferimenti	19.526	18.856	21.130							
-a Famiglie	1.994	2.507	2.893							
-a Imprese	13.026	12.152	13.923							
-ad Estero	188	237	235							
-a Enti non consolidati	4.318	3.960	4.079							
Altri pagamenti di capitale	1.448	1.447	1.872							
PARTITE FINANZIARIE	11.984	20.291	27.153							
Partecipazioni e conferimenti	4.819	9.133	9.963							
-a Ist. di Cred. Speciale	305	6	0							
-a Imprese ed estero	4.514	9.127	9.963							
Mutui ed anticipazioni	5.087	4.119	7.154							
-a Ist. di Cred. Speciale	1.876	824	868							
-a Famiglie, imprese, estero	3.211	3.295	6.286							
Aumento depositi bancari	0	0	664							
Altre partite finanziarie a Fam. e Imp.	2.078	7.039	9.372							
TOTALE PAGAMENTI	739.282	754.908	785.417							

Ciò premesso, da sottolineare, tra le entrate correnti, l'aumento degli introiti tributari (+ miliardi 33.400: + 8,1%) originato da un incremento del gettito dei tributi diretti del 10,6 per cento e di quelli indiretti del 5,8 per cento.

L'indicata evoluzione del gettito tributario, risente, tra l'altro, dell'introduzione dell'IRAP (classificata tra i tributi indiretti) che nei primi nove mesi del 1999 ha dato un gettito di miliardi 22.773 in luogo di miliardi 27.906 introitati nel corrispondente periodo del 1998, e di un beneficio netto conseguente all'introito dell'addizionale regionale IRPEF e alla parziale restituzione dell'Eurotassa: va precisato che l'indicata evoluzione del gettito tributario si è realizzata in presenza di rimborsi di imposte erariali per miliardi 20.143 nel 1998 e miliardi 21.661 nel 1999.

Per altre specifiche motivazioni sull'evoluzione del gettito tributario si rinvia all'analisi sul bilancio dello Stato svolta nell'apposita appendice.

Per quanto riguarda le altre entrate correnti da segnalare la riduzione del gettito dei contributi sociali (- miliardi 2.744: - 1,4%) che risente dei minori introiti conseguenti all'introduzione a decorrere dal 1998 dell'IRAP (sostitutiva, tra l'altro, della contribuzione sanitaria per la quale si erano avuti nei primi nove mesi dello scorso anno versamenti residui per miliardi 13.207 contro miliardi 494 nel corrente anno).

Più contenuti, anche, gli introiti per trasferimenti dall'estero (- miliardi 1.937), questi ultimi in conseguenza di minori accrediti di fondi comunitari, più che compensati da minori tiraggi dell'Unione Europea.

Per i pagamenti correnti si è avuto un aumento di miliardi 17.373 (+ 2,5%): prescindendo dagli interessi risultati ridotti di miliardi 12.620, l'aumento risulta pari a miliardi 29.993 (+ 5,3%) e riferito, soprattutto, alle spese per acquisto di beni e servizi (+ miliardi 9.315 sia da parte delle Amministrazioni centrali che degli Enti decentrati di spesa) e ai trasferimenti alle famiglie (+ miliardi 1.570) quale riflesso, principalmente di maggiori liquidazioni per oneri pregressi conseguenti a sentenze della Corte Costituzionale (+ miliardi 1.519), della mensilizzazione del versamento delle ritenute IRPEF (prima trimestrale) che ha determinato un'anticipata erogazione di circa 2.000 miliardi e del pagamento, a decorrere dallo scorso luglio, delle pensioni erogate dall'INPS che aveva comportato nei primi nove mesi del 1998 un risparmio di circa 8.000 miliardi.

Incrementi significativi si sono avuti anche per le vincite al lotto (+ miliardi 3.863) e i trasferimenti alle imprese (+ miliardi 994) nonostante minori utilizzi dell'Azienda postale compensati in parte da apporto al capitale sociale.

Contenuto l'aumento delle spese per il personale in servizio (+ miliardi 1.687) anche a seguito di ritardi nel versamento di ritenute e contributi da parte di alcune Amministrazioni.

Minori, per contro, i trasferimenti all'estero (- miliardi 4.205) per minori tiraggi dell'Unione Europea.

Nelle operazioni in conto capitale si sono avuti aumenti di miliardi 1.482 degli introiti e di miliardi 6.274 dei pagamenti: ne è conseguito un incremento del relativo disavanzo

di miliardi 4.792. In particolare tra le spese si evidenziano le maggiori erogazioni per investimenti diretti (+ miliardi 3.575) da parte, soprattutto, di Comuni e Province e altri Enti decentrati di spesa, e per trasferimenti alle imprese (+ miliardi 1.771) principalmente a valere sulle disponibilità del fondo per l'innovazione tecnologica, mentre per gli incassi si segnala il provento dell'alienazione da parte del Comune di Roma degli impianti dell'Azienda comunale elettricità e acqua (circa 600 miliardi).

Le operazioni di carattere finanziario, infine, hanno registrato un saldo negativo (acquisizione netta di attività finanziarie), pari a miliardi 14.237 (miliardi 9.103 nei primi nove mesi del 1988): tale variazione consegue a aumenti degli introiti e dei pagamenti pari, rispettivamente, a miliardi 1.728 e 6.862: influiscono, in particolare, sull'aumento dei pagamenti, il ricordato maggiore conferimento al capitale delle Poste (+ miliardi 1.000) e più elevate erogazioni per mutui della Cassa Depositi e Prestiti alle imprese .

1.2. - Attraverso la metodologia predisposta in collaborazione con l'ISTAT, si è proceduto a una stima dell'indebitamento del conto delle Amministrazioni pubbliche.

Tale metodologia, pur se ancora non pienamente adeguata ai criteri del SEC 95, può comunque essere considerata sufficientemente indicativa.

L'indebitamento netto è valutabile, per i primi nove mesi del 1999, in circa 59.400 miliardi (nello stesso periodo del 1998 esso era stato di 65.018 miliardi) con una riduzione, quindi, di circa 5.600 miliardi.

XIII LEGISLATURA - DISEGNI DI LEGGE E RELAZIONI - DOCUMENTI

Nella tabella n. 2 sono espone in dettaglio le operazioni per il passaggio dal fabbisogno del settore pubblico all'indebitamento netto del conto delle Amministrazioni Pubbliche.

	Gennaio - Settembre		
	1997	1998	1999
Fabbisogno del Settore Pubblico	-55.735	-67.230	-58.212
S.P. Partite finanziarie in entrata	12.237	11.188	12.916
S.P. Partite finanziarie in uscita	-11.984	-20.291	-27.153
- Saldo	253	-9.103	-14.237
- Disavanzo del Settore Pubblico	-55.988	-58.127	-43.975
CORREZIONI DI CONTABILITA' NAZIONALE	5.026	6.891	15.364
- Risorse proprie UE	7.754	8.630	8.462
A.O.T. Trasf. Correnti estero in entrata	1.402	6.602	6.063
A.O.T. Trasf. Correnti estero in uscita	-1.557	1.861	-383
- Operazioni con l'UE AOT Estero	-155	8.463	5.680
A.O.T. AIMA	-3.977	-4.757	-3.001
A.O.T. Trasf. corr. ad imprese (altro)	-2.321	-2.112	-2.918
A.O.T. Trasf. Correnti a FF.SS.	222	-4.716	230
A.O.T. Trasf. in c/capitale a FF.SS.	0	0	0
A.O.T. Trasf. correnti a Monopoli	0	0	0
A.O.T. Trasf. in c/capitale a Monopoli	0	0	0
A.O.T. Trasf. Correnti ad Iritel	0	0	0
A.O.T. Trasf. in c/capitale ad Iritel	0	0	0
A.O.T. Trasf. correnti a Poste	302	-1.846	-1.149
A.O.T. Trasf. in c/capitale a Poste	584	0	100
- A.O.T. trasferimenti ad imprese	-5.190	-13.431	-6.738
- Crediti d'imposta	0	3.310	5.169
- Interessi Fondo Amm. Tit. deb. Pubblico	-581	-249	-7
- Sentenze Corte Costituzionale	0	-386	-1.905
- Disavanzi debiti Agenzia Spaziale Italiana	0	-464	-2
- Altre correzioni	1.850	1.018	4.705
Indebitamento netto Pubbl. Amm.	-59.666	-65.018	-59.339

Anche in tale ottica trova conferma il favorevole andamento dei conti che, come detto in premessa, pur nell'opportuna prudenza, consente di essere fiduciosi nella possibilità di conseguimento di saldi migliori di quelli ipotizzati nella Relazione trimestrale presentata lo scorso 18 marzo.

CAPITOLO II

I CONTI DEL SETTORE PUBBLICO

2.1. IL SETTORE STATALE

A. - Il fabbisogno del settore statale è risultato nei primi nove mesi dell'anno in corso pari a miliardi 45.428 inferiore di miliardi 13.492 a quello del corrispondente periodo del 1999 (tabella n.3); al netto dell'onere per interessi si è avuto un avanzo primario pari a miliardi 58.174 superiore di miliardi 819 a quello del 1998.

Di seguito il raffronto con il 1998 è operato con riferimento ai diversi aggregati di entrata e di spesa: va tenuta presente la metodologia del conto consolidato del settore statale esposto nella tabella n. 3, conto che, a differenza di quello già esaminato riferito al settore pubblico, oltretutto essere al netto degli oneri per regolazione di debiti pregressi (miliardi 3.208 nel 1998 e 2.497 nel 1999 per la sanità, miliardi 464 nel 1998 e 2 nel 1999 per l'Agenzia spaziale italiana e miliardi 386 nel 1998 e 1.995 nel 1999 per liquidazione degli oneri derivanti dalle sentenze della Corte Costituzionale in materia pensionistica), rileva prevalentemente per saldo i rapporti con la Tesoreria dei principali comparti a finanza derivata.

Tabella 3 - SETTORE STATALE: Conto consolidato di cassa (in miliardi di lire)											
	Gennaio - Settembre			Variazioni %			Gennaio - Settembre			Variazioni %	
	1997	1998	1999	98/97	99/98		1997	1998	1999	98/97	99/98
INCASSI CORRENTI	433.624	398.341	420.729	-8,14	5,62						
Tributari	353.592	343.489	374.304	-2,86	8,97						
- Imposte dirette	206.167	194.720	212.563	-5,55	9,16						
- Imposte indirette	147.425	148.769	161.741	0,91	8,72						
Risorse proprie CEE	7.754	8.630	8.462	11,30	-1,95						
Contributi sociali	14.657	6.830	2.043	-53,40	-70,09						
Vendita beni e servizi	5.132	3.723	4.212	-27,46	13,13						
Redditi da capitale	11.177	12.356	19.013	10,55	53,88						
Trasferimenti	38.773	20.598	10.289	-46,88	-50,05						
-da Enti di previdenza	27.904	9.737	1.484	-65,11	-84,76						
-da Regioni	12	41	35	-	-14,63						
-da Comuni e Province	34	161	32	-	-80,12						
-da altri Enti pubbl. consolidati	180	377	567	50,40	50,40						
-da Enti pubbl. non consolidati	556	25	-195	-95,50	-						
-da Famiglie	557	595	460	6,82	-22,69						
-da Imprese	2.714	3.348	3.529	23,36	5,41						
-da Estero	6.816	6.314	4.377	-7,37	-30,68						
Altri incassi correnti	2.539	2.715	2.406	6,93	-11,38						
Dettaglio spese trasferimenti correnti	666	713	643	7,06	-9,82						
(*) di cui trasf. correnti a Anas e For. dem.	7.909	7.357	7.557	-6,98	2,72						
a Università	2.626	2.496	2.824	-4,95	13,14						
(**) di cui Personale in quiescenza	5.034	5.194	5.437	3,18	4,68						
(***) di cui Fondo pensioni FS	4.716	2.170	1.857	-53,99	-14,42						
(****) di cui: trasf. corrente Ente F.S.	2.992	3.131	977	4,65	-68,80						
trasf. correnti a Ente Poste	27	25	25	-7,41	0,00						
trasf. correnti a Monopoli	2	1	7	-	-						
trasf. correnti a Iritel											
Dettaglio spese di capitale e Parite in dem.	2.199	2.474	2.245	12,51	-9,26						
(*) di cui trasf. di capit. a Anas e For. dem.	0	0	0	-	-						
(**) di cui: trasf. di capit. a Ente F.S.	0	0	0	-	-						
(***) di cui: trasf. di capit. a Ente Poste	0	0	0	-	-						
(****) di cui: trasf. di capit. a Monopoli	0	0	0	-	-						
(*****) di cui: trasf. di capit. a Iritel	0	0	0	-	-						
Conferimenti a Ferrovie (Imprese)	2.719	8.000	8.400	5,00	-						
Mutui a Poste (Imprese)	0	0	500	-	-						

N.B. A decorrere dal novembre 1998 le prestazioni ai minorati civili sono erogate dall'INPS anziché dal Ministero dell'Interno: tale circostanza ha aggravato il fabbisogno INPS dei primi nove mesi del 1999 di miliardi 11.438 riducendo corrispondentemente per pari importo i trasferimenti correnti alle famiglie

XIII LEGISLATURA - DISEGNI DI LEGGE E RELAZIONI - DOCUMENTI

Segue tabella. 3 - SETTORE STATALE: Conto consolidato di cassa (in miliardi di lire)		Gennaio - Settembre			Variazioni %			
		1997		1998	1999		1998	
		1997	1998	1998	1999	98/97	99/98	
INCASSI DI CAPITALI	2.240	964	554	-56,96	-42,53	9,78	0,58	
Trasferimenti	650	714	359	9,85	-49,72	-1,27	41,58	
-da Enti di previdenza	645	714	359	10,70	-49,72	10,20	-3,51	
-da Regioni	0	0	0	-	-	-	0	
-da Comuni e Province	0	0	0	-	-	15,58	7,37	
-da altri Enti pubbl. consolidati	5	0	0	-	-	9,91	10,15	
-da Enti pubbl. non consolidati	0	0	0	-	-	-12,08	29,57	
-da Famiglie, imprese, estero	0	0	0	-	-	0,88	-34,25	
Ammortamenti	828	0	0	-	-	18,75	209	
Altri incassi di capitale	762	250	195	-67,19	-22,00	22,30	8.900	
PARTITE FINANZIARIE	6.500	6.577	8.685	1,18	32,05	-0,84	20.714	
Riscossione crediti	3.330	3.670	5.008	10,21	36,46	6,47	8.901	
-da Enti di previdenza	0	0	0	-	-	-	0	
-da Regioni	120	22	29	-81,67	31,82	-	6	
-da Comuni e Province	1.094	1.988	3.109	81,72	56,39	-	0	
-da altri Enti pubbl. consolidati	0	0	0	-	-	-	0	
-da Enti pubbl. non consolidati	953	0	0	-	-	-	0	
-da Famiglie, imprese, estero	1.163	1.660	1.870	42,73	12,65	6,55	8.901	
Riduzione depositi bancari	0	0	0	-	-	29,75	8.454	
Altre partite finanziarie	3.170	2.907	3.677	-8,30	26,49	92,77	692	
-da Enti di previdenza	0	0	0	-	-	-	5.916	
-da Enti pubbl. non consolidati	0	0	0	-	-	-	0	
-da Famiglie, imprese, estero	3.170	2.907	3.677	-8,30	26,49	5,97	284	
TOTALE INCASSI	442.364	405.882	429.968	-8,25	5,93	-	868	
SALDI (Avanzo +)							3.057	
1. Disavanzo corrente	-18.843	-19.450	-3.261	-	-	-	0	
2. Disavanzo in c/capitale	-25.557	-26.993	-30.138	-	-	-	0	
3. DISAVANZO	-44.400	-46.443	-33.399	-	-	-	0	
4. Saldo partite finan. (escluse reg. deb.)	-7.099	-12.477	-12.029	-	-	-	1	
5. FABBISOGNO al netto delle reg. deb.	-51.499	-58.920	-45.428	-	-	-	0	
6. Regolazione debiti progressivi	-1.871	-7.368	-9.573	-	-	-	0	
7. FABBISOGNO COMPLESSIVO	-53.370	-66.288	-55.001	-	-	-	0	
8. meno prestiti esteri	7.237	6.022	-	-	-	-	0	
9. FABBISOGNO COMPLESSIVO INTERNO	-46.133	-60.266	-55.001	-	-	-	0	
PAGAMENTI DI CAPITALI	27.797	27.957	30.692	0,58	9,78	0,58	20.714	
Costituzione di capitali fissi	2.501	3.541	3.496	41,58	-1,27	8,71	8.901	
Trasferimenti	25.296	24.408	26.897	-3,51	10,20	6,47	8.901	
-ad Enti di previdenza	0	0	0	-	-	-	0	
-a Regioni	4.805	5.159	5.963	7,37	15,58	-	0	
-a Comuni e Province	4.433	4.883	5.367	10,15	9,91	-	0	
-ad altri Enti pubbl. consolidati	3.047	3.948	3.471	29,57	-12,08	-	0	
-ad Enti pubbl. non consolidati	4.149	2.728	2.752	-34,25	0,88	-	0	
-a Famiglie	99	176	209	77,78	18,75	-	0	
-a imprese	8.575	7.277	8.900	-15,14	22,30	-	0	
-ad Estero	189	237	235	26,06	-0,84	-	0	
Altri pagamenti di capitale	0	8	299	-	-	-	0	
PARTITE FINANZIARIE	13.599	19.054	20.714	40,11	8,71	6,47	8.901	
Partecipazioni e conferimenti	3.555	8.360	8.901	133,84	10,25	92,77	8.901	
-a Imprese Pubbliche	0	0	0	-	-	-	0	
-a Ist. di Cred. Speciale	305	6	6	-98,03	-	-	0	
-a altri Enti pubbl. consolidati	0	0	0	-	-	-	0	
-a Enti pubbl. non consolidati	0	0	0	-	-	-	0	
-a Imprese ed estero	3.250	8.354	8.901	153,84	10,25	92,77	8.901	
Mutui ed anticipazioni	9.812	8.454	10.969	-13,84	29,75	29,75	10.969	
-a Regioni	771	692	1.334	-10,25	92,77	92,77	1.334	
-a Comuni e Province	5.873	5.916	5.396	0,73	-8,96	-8,96	5.396	
-a altri Enti pubbl. consolidati	0	0	0	-	-	-	0	
-a Enti pubbl. non consolidati	305	268	284	-12,13	5,97	5,97	284	
-a Ist. di Cred. Speciale	1.876	824	868	-56,08	5,34	5,34	868	
-a Famiglie, imprese, estero	987	754	3.057	-23,61	-	-	3.057	
Aumento depositi bancari	0	0	0	-	-	-	0	
Altre partite finanziarie	232	2.240	844	-	-	-	844	
-a Enti di previdenza	0	0	843	-	-	-	843	
-a Enti pubbl. non consolidati	0	0	0	-	-	-	0	
-a Famiglie, imprese, estero	232	2.240	1	-	-	-	1	
TOTALE PAGAMENTI	493.863	464.802	475.396	-5,88	2,28	2,28	475.396	

Ciò premesso, da sottolineare soprattutto, tra le entrate correnti, l'aumento degli introiti tributari (+ miliardi 30.815: + 9%) riferito per miliardi 16.545 (+ 8,5%) ai tributi diretti e per miliardi 14.270 (+ 9,6 %) a quelli indiretti.

L'indicata evoluzione del gettito tributario è al netto di rimborsi di imposte erariali effettuati per miliardi 20.143 nel 1998 e miliardi 21.661 nel 1999; per altre specifiche motivazioni sull'evoluzione del gettito tributario si rinvia all'analisi sul bilancio dello Stato svolta nell'apposita appendice.

Per quanto riguarda le altre entrate correnti da segnalare i maggiori introiti per redditi di capitale (+ miliardi 6.657) originati, soprattutto, da più elevati dividendi in parte compensati da minori interessi corrisposti alla Cassa Depositi e Prestiti dagli Enti locali, e il minor gettito dei contributi sociali (- miliardi 4.787), riferiti, nel conto del settore statale, prevalentemente a contributi per l'assistenza sanitaria, in conseguenza dell'introduzione dell'IRAP che ha assorbito detta contribuzione.

Più contenuti anche gli introiti per trasferimenti da enti previdenziali (- miliardi 8.253) anch'essi per minori versamenti di contributi sanitari riscossi tramite tali Enti e i trasferimenti dall'estero (- miliardi 1.937) riferiti in larghissima parte a minori accrediti di fondi da parte dell'Unione Europea, in larga misura compensati da minori tiraggi.

Per i pagamenti correnti si è avuto un aumento di miliardi 6.199 (+ 1,5%) in presenza di una riduzione di

miliardi 12.673 dell'onere per interessi: al netto di tale onere, le altre spese correnti presentano un aumento di miliardi 18.872 (+6,3%).

Riguardo all'entità di tale aumento occorre ricordare che lo scorso anno, a seguito della mensilizzazione a decorrere dal mese di luglio del pagamento delle pensioni INPS si erano avuti minori prelievi di risorse da parte dell'Istituto per circa 8.000 miliardi.

Da segnalare maggiori pagamenti per spese di personale (+ miliardi 630) e per acquisto di beni e servizi (+ miliardi 607). Il contenuto incremento della spesa per il personale in servizio (+ 0,7), malgrado l'accreditamento all'INPDAP di un più elevato importo a titolo di contributo aggiuntivo (miliardi 10.334 nel 1999 in luogo di miliardi 8.500 nel 1998), risente di ritardi nel versamento dei contributi ordinari da parte di alcune Amministrazioni e della circostanza che lo scorso anno si era avuta una consistente regolazione di contributi arretrati da parte del Ministero della Pubblica Istruzione.

Per quanto riguarda i trasferimenti, risultati nel complesso superiori di miliardi 13.598, si evidenziano quelli a favore di:

- Enti previdenziali (+ miliardi 19.621, di cui miliardi 15.666 per l'INPS): il fabbisogno dei primi nove mesi del 1999 risente per miliardi 11.438 del pagamento a carico dell'INPS, a decorrere dal novembre 1998, delle prestazioni ai minorati civili;

- Regioni (+ miliardi 7.153 in presenza di un gettito proveniente dall'IRAP inferiore di miliardi 5.133) e dall'addizionale IRPEF, presente solo nel 1999 di miliardi

4.470): considerati i margini di stima della ripartizione tra prelievi per spese correnti o in conto capitale, appare significativo rilevare che l'esborso del settore statale a favore del comparto regionale, ivi incluse le erogazioni per mutui della Cassa Depositi e prestiti, è risultato pari nei primi nove mesi del 1999 a miliardi 76.903 e superiore di miliardi 8.598 al 1998. In tale ambito, la spesa sanitaria, prescindendo dal gettito IRAP, ha assorbito maggiori risorse per miliardi 6.209;

- Comuni e Province (+ miliardi 1.466): in termini di esborso complessivo netto l'aumento è risultato limitato a miliardi 428;

- Famiglie (- miliardi 10.366) in relazione al trasferimento dal novembre 1998 all'INPS della competenza al pagamento delle pensioni agli invalidi civili;

- Imprese (- miliardi 590) a seguito, soprattutto, di minori erogazioni alle Poste beneficiarie, peraltro, di un apporto di 1.000 miliardi al capitale sociale;

- Estero (- miliardi 4.205) originati, prevalentemente, da minori tiraggi dell'Unione europea.

Passando alle operazioni in conto capitale, l'incremento del disavanzo (+ miliardi 3.145) riflette una rilevante crescita delle erogazioni (+ 2.735) e una riduzione degli incassi di miliardi 410).

In particolare tra le spese si evidenzia il significativo aumento dei trasferimenti alle imprese (+ miliardi 1.623), soprattutto, per maggiori utilizzi del fondo per l'innovazione tecnologica.

Le operazioni di carattere finanziario, infine, hanno registrato un saldo negativo, e quindi un'acquisizione netta di attività finanziarie, pari a miliardi 12.029 inferiore di miliardi 348 a quella del corrispondente periodo del 1998.

Da segnalare, in particolare, tra i pagamenti, maggiori mutui della Cassa Depositi e prestiti e, tra gli incassi, maggiori rimborsi alla stessa Cassa da parte dei Comuni a seguito dell'estinzione anticipata di alcuni mutui incentivata dalla legge n. 448/1998 che prevede l'esenzione da penalità per gli Enti che si impegnino in un programma di progressiva riduzione della consistenza del loro debito.

B.- Le operazioni di copertura del fabbisogno complessivo del settore statale (miliardi 55.001 al lordo dei disavanzi pregressi) e, più in generale, di gestione del debito, hanno fatto registrare nel corso dei primi nove mesi del 1999, come principali fonti di approvvigionamento di risorse, emissioni nette di titoli a medio e lungo termine per miliardi 76.865 (miliardi 99.733 nel 1998) e raccolta postale per miliardi 11.601 (miliardi 5.911 nel 1998).

Le risorse acquisite hanno tra l'altro consentito un rimborso netto di BOT per miliardi 15.794 (miliardi 23.983 nel 1998), l'aumento del conto di disponibilità con la Banca d'Italia di miliardi 13.907 (nei primi nove mesi del 1999 vi era stato un utilizzo delle disponibilità per miliardi 3.777) ed emissioni negative con l'estero per miliardi 3.104 (miliardi 6.021 nel 1998).

Per altri dettagli si rinvia all'apposita appendice sul debito.

XIII LEGISLATURA - DISEGNI DI LEGGE E RELAZIONI - DOCUMENTI

Tabella 4 - SETTORE STATALE: Copertura del fabbisogno (in miliardi di lire)			
	Gennaio - Settembre		
	1997	1998	1999
I - A MEDIO LUNGO			
Emissioni (1)			
Rimborsi			
Emissioni Nette	102.503	99.733	76.865
II - A BREVE			
B.O.T.- Emissioni Nette	-57.560	-23.983	-15.794
Raccolta Postale	8.261	5.911	11.601
Altro (2)	14	-3.853	-23
Totale	-49.285	-21.925	-4.216
III-BI E CIRCOLAZIONE STATO			
Disponibilità Tesoro 483/93	-6.378	3.777	-13.907
Fondo Ammortamento Titoli	-817	-9.845	-743
Altro	110	569	106
Totale	-7.085	-5.499	-14.544
IV-ESTERO	7.237	-6.021	-3.104
TOTALE COPERTURA	53.370	66.288	55.001

(1) Di cui md. 5.169 nel 1999 per crediti d'imposta.

(2) Di cui md. 1.871 nel 1997, md. 3.208 nel 1998 e md. 2.497 nel 1999 per regolazioni in contanti disavanzi ASI; md. 464 nel 1998 e md.2 nel 1999 per regolazione debiti pregressi ASI; md. 386 nel 1998 e md. 1.856 nel 1999 per versamenti all'INPS in base alle sentenze della Corte Costituzionale

2.2. GLI ENTI PREVIDENZIALI.

Il conto degli Enti previdenziali alla fine del 3° trimestre 1999 (tabella n.5) evidenzia trasferimenti dal settore statale per 69.425 miliardi a fronte dei 48.285 miliardi del 1998: tali importi sono comprensivi degli oneri pregressi conseguenti alle note sentenze della Corte Costituzionale sull'integrazione dei trattamenti pensionistici (miliardi 1.905 per il 1999 e miliardi 386 per il 1998).

Ai fini della comparazione dei dati va tenuto presente che i due esercizi presentano notevoli fattori di disomogeneità.

Tra quelli di maggior rilevanza si segnala la presenza nel 1998 di riscossioni (circa 4.450 miliardi) e trasferimenti (circa 7.980 miliardi) di contributi sanitari assorbiti a decorrere dal 1998 dall'IRAP; l'erogazione da parte dell'INPS, a partire dal novembre 1998, delle prestazioni ai minorati civili (11.438 miliardi); la mensilizzazione del pagamento delle pensioni INPS a partire dal secondo semestre 1998 e la cadenza mensile anziché trimestrale del versamento dell'IRPEF sulle pensioni INPDAP.

Il riflesso dei predetti fattori di disomogeneità sarà precisato nell'analisi per singolo Ente.

L'INPS ha riscosso contributi per 117.400 miliardi contro 117.348 miliardi del 1998, con un incremento quasi nullo a causa della soppressione dei contributi sanitari (riscossi nel 1998 per 4.450 miliardi circa) e dei contributi gescal, enaoli, tbc, ed asili nido. Rendendo omogenei i dati, il gettito contributivo evidenzia una crescita (+4,6%) superiore al previsto (+3,2% al netto degli introiti per cessione crediti).

XIII LEGISLATURA - DISEGNI DI LEGGE E RELAZIONI - DOCUMENTI

	Gennaio - Settembre						Variazioni %	
	1997			1999			98/97	99/98
	1997	1998	1999	98/97	99/98			
INCASSI CORRENTI								
Tributari	259.782	243.662	266.171	-6,21	9,24			
- Imposte dirette	645	714	357	10,70	-50,00			7,89
- Imposte indirette	206	228	114	10,70	-50,00			1,74
Contributi sociali	439	486	243	10,70	-50,00			4,89
Vendita beni e servizi	194.469	188.643	190.702	-3,00	1,09			8,03
Redditi da capitale	29	33	34	13,79	3,03			-84,76
	3.494	3.721	3.016	6,50	-18,95			-
Trasferimenti	59.640	49.373	71.011	-17,21	43,83			-
-da Settore statale	58.865	48.285	69.425	-17,97	43,78			-
-da Regioni	0	110	200	-	81,82			15,57
-da Comuni e province	8	8	8	0,00	0,00			5,39
-da altri Enti pubbl. consolidati	0	20	10	-	-50,00			-
-da Enti pubbl. non consolidati	759	920	1.350	21,21	46,74			-
-da Famiglie	8	30	18	-	-40,00			-
-da Imprese	0	0	0	-	-			-
-da Estero	0	0	0	-	-			-
Altri incassi correnti	1.505	1.178	1.051	-21,73	-10,78			-
PAGAMENTI CORRENTI								
Personale in servizio	259.309	242.701	261.839	-6,40	7,89			
Acquisto beni e servizi	3.334	3.390	3.449	1,68	1,68			
Trasferimenti	1.423	1.329	1.394	-6,61	4,89			
-a Settore statale	253.167	236.766	255.782	-6,48	8,03			
-a Regioni	27.904	9.737	1.484	-65,11	-84,76			
-a Sanità	0	0	0	-	-			
-a Comuni e Province	0	0	0	-	-			
-ad altri Enti pubbl. consolidati	0	0	0	-	-			
-ad Enti pubbl. non consolidati	1.062	1.111	1.284	4,61	15,57			
-a Famiglie	224.151	225.918	238.092	0,79	5,39			
-a Aziende di pubblici servizi	0	0	0	-	-			
-a Imprese	50	0	14.922	-	-			
-a Estero	0	0	0	-	-			
Interessi	295	262	223	-11,19	-14,89			
Ammortamenti	0	0	0	-	-			
Altri pagamenti correnti	1.090	954	991	-12,48	3,88			

XIII LEGISLATURA - DISEGNI DI LEGGE E RELAZIONI - DOCUMENTI

	Gennaio - Settembre				Variazioni %				
	1997		1998		1997		1998		
	1997	1998	1997	1998	98/97	99/98	98/97	99/98	
INCASSI DI CAPITALI									
Trasferimenti	0	92	0	55	-	-	-	-	-
-da Settore statale	0	0	0	0	-	-	-	-	-
-da Regioni	0	0	0	0	-	-	-	-	-
-da Sanità	0	0	0	0	-	-	-	-	-
-da Comuni e Province	0	0	0	0	-	-	-	-	-
-da altri Enti pubbl. consolidati	0	0	0	0	-	-	-	-	-
-da Enti pubbl. non consolidati	0	0	0	0	-	-	-	-	-
-da Famiglie, imprese, estero	0	0	0	0	-	-	-	-	-
Ammortamenti	0	0	0	0	-	-	-	-	-
Altri incassi di capitale	0	92	0	55	-	-40,22	-	-	-
PARTITE FINANZIARIE									
Riscossione crediti	1.276	712	0	1.460	-	-	-	-	-
-da Settore statale	0	0	0	0	-	-	-	-	-
-da Regioni	0	0	0	0	-	-	-	-	-
-da Sanità	0	0	0	0	-	-	-	-	-
-da Comuni e Province	0	0	0	0	-	-	-	-	-
-da altri Enti pubbl. consolidati	0	0	0	0	-	-	-	-	-
-da Enti pubbl. non consolidati	0	0	0	0	-	-	-	-	-
-da Aziende di pubblici servizi	0	0	0	0	-	-	-	-	-
-da Famiglie, imprese, estero	0	0	0	0	-	-	-	-	-
Riduzione depositi bancari	1.276	0	0	0	-	-	-	-	-
Altre partite finanziarie	0	712	0	1.460	-	-	-	-	-
-da Settore statale	0	609	0	1.460	-	-	-	-	-
-da Enti pubblici	0	0	0	0	-	-	-	-	-
-da Famiglie, imprese, estero	0	103	0	0	-	-	-	-	-
TOTALE INCASSI	261.058	244.466	267.686	267.686	-6,36	9,50	-	-	-
SALDI (Avanzo +)									
1. Disavanzo corrente	473	961	4.332	4.332	-	-	-	-	-
2. Disavanzo in c/capitale	-1.087	-1.247	-844	-844	-	-	-	-	-
3. DISAVANZO	-614	-286	3.488	3.488	-	-	-	-	-
4. Saldo partite finanziarie	614	286	-1.857	-1.857	-	-	-	-	-
5. FABBISOGNO	0	0	1.631	1.631	-	-	-	-	-
TOTALE PAGAMENTI	261.058	244.466	266.055	266.055	-6,36	8,83	-	-	-
PAGAMENTI DI CAPITALI									
Costituzione di capitali fissi	1.087	1.339	899	899	-	-	-	-	-
Trasferimenti	372	533	404	404	-	-	-	-	-
-a Settore statale	645	714	359	359	-	-	-	-	-
-a Regioni	645	714	359	359	-	-	-	-	-
-a Sanità	0	0	0	0	-	-	-	-	-
-a Comuni e Province	0	0	0	0	-	-	-	-	-
-ad altri Enti pubbl. consolidati	0	0	0	0	-	-	-	-	-
-ad Enti pubbl. non consolidati	0	0	0	0	-	-	-	-	-
-a Famiglie	0	0	0	0	-	-	-	-	-
-a Aziende di pubblici servizi	0	0	0	0	-	-	-	-	-
-a Imprese	0	0	0	0	-	-	-	-	-
Altri pagamenti di capitale	70	92	136	136	-	-	-	-	-
PARTITE FINANZIARIE									
Partecipazioni e conferimenti	662	426	3.317	3.317	-	-	-	-	-
-a Regioni	0	0	0	0	-	-	-	-	-
-a Sanità	0	0	0	0	-	-	-	-	-
-a Comuni e Province	0	0	0	0	-	-	-	-	-
-a altri Enti pubbl. consolidati	0	0	0	0	-	-	-	-	-
-a Enti pubbl. non consolidati	0	0	0	0	-	-	-	-	-
-a Aziende di pubblici servizi	0	0	0	0	-	-	-	-	-
-a Imprese ed estero	0	0	0	0	-	-	-	-	-
Mutui ed anticipazioni	0	0	0	0	-	-	-	-	-
-a Regioni	0	0	0	0	-	-	-	-	-
-a Sanità	0	0	0	0	-	-	-	-	-
-a Comuni e Province	0	0	0	0	-	-	-	-	-
-a altri Enti pubbl. consolidati	0	0	0	0	-	-	-	-	-
-a Enti pubbl. non consolidati	0	0	0	0	-	-	-	-	-
-a Aziende di pubblici servizi	0	0	0	0	-	-	-	-	-
-a Famiglie, imprese, estero	0	0	0	0	-	-	-	-	-
Aumento depositi bancari	0	374	795	795	-	-	-	-	-
Altre partite finanziarie	662	52	2.522	2.522	-	-	-	-	-
-a Settore statale	404	0	0	0	-	-	-	-	-
-a Enti pubblici	190	52	95	95	-	-	-	-	-
-a Famiglie, imprese, estero	68	0	2.427	2.427	-	-	-	-	-

Sul versante della spesa, le prestazioni istituzionali, al netto delle liquidazioni pregresse, presentano un incremento del 15,2% ; al loro interno la spesa pensionistica, eliminati i fattori di disomogeneità (prestazioni ai minorati civili per 11.438 miliardi nel 1999 ed economia di circa 8.000-8.200 miliardi per effetto della mensilizzazione nel 1998), risulterebbe cresciuta del 3,% meno della previsione. Le altre prestazioni evidenziano un calo dell'3%.

I trasferimenti di contributi al settore statale risultano ridotti da 9.994 miliardi del 1998 a 1.444 miliardi in conseguenza della già citata soppressione dei contributi sanitari, gescal, enaoli ed asili nido, e di slittamenti di contabilizzazione per 1.070 miliardi.

Il differenziale tra riscossioni e pagamenti, al netto degli oneri per le sentenze della Corte Costituzionale, è risultato di 62.963 miliardi a fronte dei 47.297 miliardi del 1998, con un aumento di 15.666 miliardi, che non rappresenta un reale aumento di fabbisogno, in quanto quello del 1999, comprende il ricordato onere per le prestazioni ai minorati civili, mentre quello del 1998, se, per un verso, a seguito dell'introduzione dell'IRAP, è risultato peggiorato di circa 3.500 miliardi, per effetto della mensilizzazione è risultato migliorato di circa 8.000 miliardi.

Eliminando tali fattori il fabbisogno 1999 risulta quasi pari a quello del 1998.

Per quanto riguarda l'INPDAP, la gestione separata dei trattamenti pensionistici per i dipendenti dello Stato ha registrato, alla fine del terzo trimestre, un fabbisogno di 3.293 miliardi, superiore a quello del 1998 (712 miliardi).

Tale maggior fabbisogno è imputabile, quasi interamente, all'incremento della spesa pensionistica (2.400 miliardi circa) dovuto, per 1.200 miliardi circa, alla maggiore IRPEF versata per effetto della cadenza mensile, anziché trimestrale, dei versamenti stessi.

Sul versante dei contributi ordinari la gestione ha evidenziato un calo del gettito del 9,6% rispetto a quello conseguito nello stesso periodo dell'anno precedente, per i ritardi con cui versano le Amministrazioni centrali dello Stato.

Il più basso livello di tali entrate è stato compensato dal maggior contributo aggiuntivo versato dallo Stato a settembre 1999 rispetto a settembre 1998 (10.334 miliardi a fronte di 8.500 miliardi).

La spesa per trattamenti pensionistici è risultata, alla fine del terzo trimestre 1999, pari a 32.425 miliardi, con un incremento del 8% rispetto al corrispondente periodo dell'anno precedente, superiore a quello previsto su base annua (+5,6%) per effetto della maggiore IRPEF versata: al netto di questa partita, la crescita risulta del 4,1%.

La gestione di cassa dell'ex-ENPAS ha registrato, alla fine del terzo trimestre del 1999, riscossioni per 4.349 miliardi e pagamenti per 6.217 miliardi con un disavanzo di cassa di 1.868 miliardi, cui si è fatto fronte, per 926 miliardi, con prelevamenti dal c/c di Tesoreria per 872 miliardi con trasferimenti di bilancio e, per la rimanente parte (70 miliardi), con prelevamenti di depositi bancari.

Gli incassi contributivi sono stati pari a 3.343 miliardi contro i 3.555 miliardi del corrispondente periodo del 1998

con un calo del 6%, dovuto, oltre che ai ritardi con cui versano le Amministrazioni Centrali dello Stato, al venir meno dell'introito del contributo obbligatorio dovuto, fino novembre 1998, dal personale iscritto alla gestione ai fini del computo dell'I. I. S. nella determinazione della buonuscita (legge 87/94).

Sul versante delle prestazioni la gestione ha sostenuto una spesa per liquidazioni e riliquidazioni delle buonuscite per 5.020 miliardi circa a fronte dei 6.100 miliardi circa del 1998: il consistente calo è dovuto al minor numero di pratiche giacenti a fine 1998 rispetto a quelle che si erano accumulate a fine 1997 per effetto del differimento dei termini per la liquidazione delle buonuscite.

Rispetto al precedente esercizio, il miglioramento del fabbisogno di circa 600 miliardi, è dovuto essenzialmente alla minore spesa per prestazioni.

La gestione complessiva degli ex-Istituti di previdenza ha registrato una crescita del gettito contributivo del 7,5%, influenzato dal profilo delle entrate del 1998. Nel decorso esercizio, infatti, le entrate contributive delle casse sono state decurtate dell'importo del contributo obbligatorio per il credito relativo al 1997, che gli ex-Istituti di previdenza avevano riscosso e che doveva essere, invece, versato alla gestione unitaria per le prestazioni creditizie.

Sul versante dei pagamenti, la spesa per prestazioni istituzionali è ammontata a 18.203 miliardi, con un incremento, rispetto al 1998, del 6,5%, superiore a quello previsto su base annua (+5,4%) per la maggiore IRPEF versata

(575 miliardi): al netto di questa partita la crescita risulta del 3,2%.

A seguito di tali andamenti il fabbisogno delle gestioni degli ex-Istituti di previdenza (520 miliardi) è risultato superiore a quello del corrispondente periodo del 1998 (65 miliardi di avanzo).

La gestione ex-INADEL ha evidenziato, alla fine di settembre 1999, un gettito contributivo pari a 1998 miliardi circa (contro i 2.060 miliardi del 1998) ed una spesa per prestazioni istituzionali pari a circa 1.324 miliardi (contro i 2.220 miliardi del 1998).

La causa della minore spesa per l'indennità premio servizio, è da imputarsi, in analogia con quanto verificatosi nella gestione ex-ENPAS, al minor numero di pratiche giacenti al 31/12/1998 rispetto al 1997.

Complessivamente la gestione ha fatto registrare un avanzo di cassa di circa 799 miliardi che, unitamente a 5 miliardi di prelievi dai depositi bancari, sono affluiti sul c/c di Tesoreria.

Il miglior risultato rispetto al 1998 (358 miliardi di avanzo di cassa) è da attribuirsi alla minore spesa per prestazioni, in parte compensata dal minore introito per realizzo di titoli.

La gestione unitaria delle prestazioni creditizie e sociali, istituita con la legge 662/96, di fatto si è formalizzata dal 1998; a tutto settembre 1999 gli incassi contributivi sono risultati di 368 miliardi, pari al livello del 1998, mentre le prestazioni istituzionali (colonie, borse di studio ecc.) sono ammontate a 55 miliardi.

Per quanto riguarda l'INAIL nei primi nove mesi del 1999 si sono registrati incassi per 11.867 miliardi, contro gli 11.407 miliardi del 1998 e spese per 9.947 miliardi a fronte dei 9.288 miliardi dell'anno precedente.

Il saldo attivo della gestione di cassa di 1920 miliardi, unitamente ai 7 miliardi prelevati dai c/c bancari, ha incrementato la disponibilità del c/c di tesoreria. All'interno delle entrate, gli incassi per premi assicurativi sono ammontati a 10.469 miliardi a fronte dei 9.998 miliardi del 1998, che scontano, però, uno scivolamento di contabilizzazione di circa 565 miliardi, per cui la crescita rilevata non è reale.

Sul versante della spesa, l'ammontare delle prestazioni istituzionali è risultato di 7.387 miliardi a fronte dei 6.856 miliardi del 1998, con un incremento del 7,7% attribuibile, per lo più, a una maggiore spesa per rendite, (rivalutate dal 1 gennaio 1999), salita da 6.145 miliardi del 1998 a 6.557 miliardi del 1999.

L'IPOST ha registrato, alla fine di settembre 1999, un disavanzo di cassa di 1.445 miliardi, coperto, per 917 miliardi, con prelevamenti dal c/c di tesoreria, per 499 miliardi con trasferimenti dal bilancio dello Stato e per 12 miliardi con prelevamenti dai propri c/c bancari.

Il forte peggioramento del fabbisogno (+1.449 miliardi) rispetto al 1998 è dovuto alla parziale regolazione (per 1.631 miliardi) del debito nei confronti delle Poste Italiane S.p.A. per pensioni anticipate al personale ULA a tutto il 31/7/94.

Sul versante delle entrate l'Istituto ha incassato contributi per 2.151 miliardi a fronte dei 1.828 miliardi del

1998: il consistente aumento è dovuto al basso livello dei contributi 1998 conseguente al mancato introito di quelli relativi alla 14° mensilità e di quelli del mese di settembre slittati ad ottobre.

Sul versante delle uscite, l'Istituto ha sostenuto una spesa per prestazioni istituzionali pari a 2.046 miliardi circa, di cui 1.709 miliardi per pensioni (+ 6,2% rispetto al 1998), 329 miliardi per trattamenti di buonuscita (onere quasi dimezzato rispetto al 1998) ed 8 miliardi per altre attività.

2.3. LE REGIONI

L'aggregato nazionale dei flussi di cassa al 30 settembre 1999 delle Regioni e delle Province Autonome di Trento e di Bolzano è costruito sulla base dei dati trasmessi da tutti gli Enti del comparto e delle informazioni riguardanti i conti delle Regioni presso la Tesoreria dello Stato.

Dal predetto conto (tabella n.6) emerge un fabbisogno di 3.663 miliardi; era stato di 942 miliardi nello stesso periodo del 1998.

La copertura del predetto fabbisogno ha visto:

- incassi per assunzioni di prestiti per 5.140 miliardi di cui 4.450 miliardi verso il sistema bancario, 533 miliardi per esigenze proprie e per il ripiano dei disavanzi pregressi nel settore sanitario, per ricavi da prestiti obbligazionari (533 miliardi) e 67 miliardi per anticipazioni di tesoreria;

- pagamenti per rimborso prestiti agli Istituti di credito per 1.477 miliardi a titolo di rate di ammortamento di mutui (1.324 miliardi), rimborso prestiti obbligazionari (32 miliardi) e restituzione di anticipazioni di tesoreria (121 miliardi),

Considerando anche i mutui assunti e rimborsati alla Cassa Depositi e Prestiti (indicati nel prospetto tra gli incassi e i pagamenti per altre partite finanziarie da settore statale), l'indebitamento complessivo è stato pari a 4.968 miliardi contro 1.612 miliardi del 1998.

XIII LEGISLATURA - DISEGNI DI LEGGE E RELAZIONI - DOCUMENTI

	Tabella. 6 - REGIONI: Conto consolidato di cassa (in miliardi di lire)					
	Gennaio Settembre			Variazioni %		
	1997	1998	1999	98/97	99/98	
INCASSI CORRENTI	102.859	112.406	119.173	9,28	6,02	
Tributari	16.951	45.518	45.791	-	0,60	
- Imposte dirette	4.157	4.208	9.143	1,23	-	
- Imposte indirette	12.794	41.310	36.648	-	-11,29	
Contributi sociali	0	0	0	-	-	
Vendita beni e servizi	0	0	0	-	-	
Redditi da capitale	539	498	453	-7,61	-9,04	
Trasferimenti	85.172	66.249	72.742	-22,22	9,80	
-da Settore statale	84.736	65.725	72.167	-22,44	9,80	
-da Enti di previdenza	0	0	0	-	-	
-da Sanità	0	0	0	-	-	
-da Comuni e province	136	116	160	-14,71	37,93	
-da altri Enti pubbl. consolidati	24	27	29	12,50	7,41	
-da Enti pubbl. non consolidati	59	52	63	-11,86	21,15	
-da Famiglie	195	310	306	59,97	-1,29	
-da Imprese	22	19	17	-13,64	-10,53	
-da Estero	0	0	0	-	-	
Altri incassi correnti	197	141	187	-28,43	32,62	
PAGAMENTI CORRENTI	95.500	102.662	110.323	7,50	7,46	
Personale in servizio	4.589	5.135	5.185	11,90	0,97	
Acquisto beni e servizi	2.671	2.949	3.130	10,41	6,14	
Trasferimenti	86.047	92.218	99.455	7,17	7,85	
-a Settore statale	12	41	35	-	-14,63	
-a Enti di previdenza	0	110	200	6,56	81,82	
-a Sanità	71.309	75.985	81.483	7,24	7,24	
-a Comuni e Province	3.472	4.958	5.176	42,80	4,40	
-a altri Enti pubbl. consolidati	232	338	346	45,69	2,37	
-a Enti pubbl. non consolidati	1.125	1.014	1.030	-9,87	1,58	
-a Famiglie	3.853	3.404	3.741	-11,65	9,90	
-a Imprese	4.338	4.652	4.920	7,24	5,76	
-a Estero	1.706	1.716	2.524	0,59	47,09	
Interessi	1.025	1.171	1.267	14,24	8,20	
Ammortamenti	0	0	0	-	-	
Altri pagamenti correnti	1.168	1.199	1.286	1,80	8,16	

XIII LEGISLATURA - DISEGNI DI LEGGE E RELAZIONI - DOCUMENTI

	Segue tabella 6 - REGIONI: Conto consolidato di cassa (in miliardi di lire) - Conto capitale					
	Gennaio - Settembre			Variazioni %		
	1997	1998	1999	98/97	99/98	
INCASSI DI CAPITALI	5.208	5.541	6.322	6,39	14,09	
Trasferimenti	5.164	5.498	6.268	6,47	14,01	
-da Settore statale	4.805	5.159	5.963	7,37	15,58	
-da Enti di previdenza	0	0	0	-	-	
-da Sanità	0	0	0	-	-	
-da Comuni e Province	24	58	79	-	36,21	
-da altri Enti pubbl. consolidati	16	18	20	12,50	11,11	
-da Enti pubbl. non consolidati	78	8	2	-89,74	-75,00	
-da Famiglie, imprese, estero	241	255	204	5,81	-20,00	
Ammortamenti	0	0	0	-	-	
Altri incassi di capitale	44	43	54	-2,27	25,58	
PARTITE FINANZIARIE	1.058	1.281	1.724	-	34,58	
Riscossione crediti	287	308	390	-	26,62	
-da Settore statale	0	0	0	-	-	
-da Enti di previdenza	0	0	0	-	-	
-da Sanità	0	0	0	-	-	
-da Comuni e Province	0	0	0	-	-	
-da altri Enti pubbl. consolidati	0	0	0	-	-	
-da Enti pubbl. non consolidati	75	124	186	-41,51	50,00	
-da Aziende di pubblici servizi	0	0	0	-	-	
-da Famiglie, imprese, estero	212	184	204	-13,21	10,87	
Riduzione depositi bancari	0	281	0	-	-	
Altre partite finanziarie	771	692	1.334	-10,25	92,77	
-da Settore statale	771	692	1.334	-10,25	92,77	
-da Enti pubblici	0	0	0	-	-	
-da Famiglie, imprese, estero	0	0	0	-	-	
TOTALE INCASSI	109.125	119.228	127.219	9,26	6,70	
SALDI (Avanzo +)						
1. Disavanzo corrente	7.359	9.744	8.850	-	-	
2. Disavanzo in c/capitale	-9.425	-10.485	-12.321	-	-	
3. DISAVANZO	-2.066	-741	-3.471	-	-	
4. Saldo partite finanziarie	-1.781	-201	-192	-	-	
5. FABBISOGNO	-3.847	-942	-3.663	-	-	
PAGAMENTI DI CAPITALI	14.633	16.026	18.643	9,52	16,33	
Costituzione di capitali fissi	2.879	2.993	3.206	3,96	7,12	
Trasferimenti	10.874	12.185	14.493	12,06	18,94	
-a Settore statale	0	0	0	-	-	
-a Enti di previdenza	0	0	0	-	-	
-a Sanità	1.457	2.264	3.128	55,39	38,16	
-a Comuni e Province	2.606	2.576	3.437	-1,15	33,42	
-a altri Enti pubblici consolidati	412	508	681	23,30	34,06	
-a Enti pubblici non consolidati	1.143	1.210	1.265	5,86	4,55	
-a Famiglie	1.150	1.287	1.413	11,91	9,79	
-a Aziende di pubblici servizi	305	252	325	-17,38	28,97	
-a Imprese	3.801	4.088	4.244	7,55	3,82	
-a Estero	0	0	0	-	-	
Altri pagamenti di capitale	880	848	944	-3,64	11,32	
PARTITE FINANZIARIE	2.839	1.482	1.916	-47,80	29,28	
Partecipazioni e conferimenti	353	320	325	-9,35	1,56	
-a Sanità	0	0	0	-	-	
-a Comuni e province	0	0	0	-	-	
-a altri Enti pubblici consolidati	0	0	0	-	-	
-a Enti pubblici non consolidati	0	0	0	-	-	
-a Aziende di pubblici servizi	0	0	0	-	-	
-a Imprese ed estero	353	320	325	-9,35	1,56	
Mutui ed anticipazioni	529	500	532	-5,48	6,40	
-a Enti di previdenza	0	0	0	-	-	
-a Sanità	0	0	0	-	-	
-a Comuni e Province	0	0	0	-	-	
-a altri Enti pubblici consolidati	0	0	0	-	-	
-a Enti pubblici non consolidati	0	0	0	-	-	
-a Aziende di pubblici servizi	0	0	0	-	-	
-a Famiglie, imprese, estero	529	500	532	-5,48	6,40	
Aumento depositi bancari	970	0	200	-	-	
Altre partite finanziarie	987	662	859	-32,93	29,76	
-a Settore statale	120	22	29	-81,67	31,82	
-a Enti pubblici	0	0	0	-	-	
-a Famiglie, imprese, estero	867	640	830	-26,18	29,69	
TOTALE PAGAMENTI	112.972	120.170	130.882	6,37	8,91	

La forte crescita dell'indebitamento nei confronti del sistema bancario è dovuta, prevalentemente all'introito del mutuo acceso dalla Regione Sicilia per circa 1.700 miliardi per ripiano di disavanzi di bilancio e dei mutui incassati dalle Regioni Veneto (944 miliardi) e Emilia e Romagna (400 miliardi) per ripiano disavanzi delle Aziende Sanitarie.

Si segnala, altresì, l'emissione da parte della regione Lazio di Buoni Ordinari Regionali per un importo di 530 miliardi circa.

La Cassa Depositi e Prestiti ha, invece, erogato mutui destinati per lo più all'edilizia sanitaria (954 miliardi).

Il finanziamento del Settore Statale a favore delle Regioni (di parte corrente, in conto capitale e per altre partite finanziarie) è aumentato del 10,3 per cento nei primi nove mesi del 1999, rispetto allo stesso periodo del 1998 (da 70.884 a 78.213 miliardi).

Le riscossioni (correnti e in conto capitale) non derivanti dal settore statale hanno registrato un incremento minimo (+0,6 per cento) a seguito della compensazione tra la diminuzione del gettito per IRAP (contabilizzato presso la Tesoreria statale in 22.773 miliardi nel 1999 in luogo di miliardi 27.906 nel 1998) e gli introiti per la nuova addizionale IRPEF, non ancora riscossa nei primi nove mesi del 1998, per la quale si sono avute contabilizzazioni presso la tesoreria statale per 4.470 miliardi. Prescindendo dal gettito IRAP e dall'addizionale IRPEF le altre imposte hanno subito, rispetto lo stesso periodo dell'anno precedente, un aumento del 3,6 per cento.

Relativamente ai pagamenti, al netto della spesa sanitaria (corrente e d'investimento) e delle partite finanziarie, si è avuta una crescita pari a 3.916 miliardi.

I pagamenti per il finanziamento della spesa sanitaria (81.483 miliardi per quella corrente e 3.128 per quella in conto capitale) registrano un aumento di miliardi 6.362 (+ 8,1%): quelli correnti sono originati da finanziamenti alle Aziende sanitarie e ospedaliere per 79.483 miliardi e da spesa sanitaria direttamente gestita dalle Regioni stimabile in circa 2.000 miliardi.

Significativo anche l'aumento dei trasferimenti (correnti e in conto capitale a favore dei Comuni (+ miliardi 1.079) e delle imprese e delle aziende di pubblici servizi (+ miliardi 1.305).

Con riferimento, infine, alla situazione delle disponibilità liquide, si è avuto nel terzo trimestre 1999 un aumento dei depositi bancari di circa 200 miliardi mentre le giacenze nei conti correnti intestati alle Regioni presso la Tesoreria Statale (conto ordinario e risorse U.E.) sono diminuite dell'11,7 per cento (da 14.766 a 13.033 miliardi).

2.4. - LA SANITA'

Il conto consolidato del comparto (comprensivo della spesa sanitaria direttamente gestita dalle Regioni e dalle Province Autonome) esposto nella tabella n. 7 è stato elaborato sulla base dei flussi trasmessi dagli Enti e, in caso di inadempienza o insufficiente significatività delle informazioni, di stime effettuate su informazioni rilevate dalle contabilità speciali di Tesoreria Unica.

Al riguardo si precisa che, alla data del 30 settembre 1999, rispetto ad un universo costituito da 196 Aziende sanitarie locali, 97 Aziende ospedaliere e 454 gestioni stralcio delle ex-unità sanitarie locali, sono risultati inadempienti 14 Aziende sanitarie, 5 Aziende ospedaliere e 74 gestioni stralcio.

Il citato conto evidenzia al 30 settembre 1999 un fabbisogno di 132 miliardi contro una disponibilità di 340 miliardi nell'anno precedente.

Per quanto riguarda le entrate, l'incremento è imputabile essenzialmente (+6.362 miliardi, pari all'8,1 per cento) ai trasferimenti dalle Regioni (parte corrente ed in conto capitale) passati da 78.249 a 84.611 miliardi.

Sempre tra le entrate si segnala l'incremento di 937 miliardi delle riscossioni per vendite di beni e servizi riferite per lo più a rapporti con altre Aziende del comparto: tale incremento si riflette nei pagamenti per acquisto di beni da altri enti del settore pubblico

XIII LEGISLATURA - DISEGNI DI LEGGE E RELAZIONI - DOCUMENTI

	Gennaio - Settembre						Variazioni %			
	1997			1998			1999		1999/98	
	1997	1998	1999	98/97	99/98	1997	1998	1999	99/98	
INCASSI CORRENTI										
Tributari	78.080	82.394	89.123	5,53	8,17					
- Imposte dirette	0	0	0	-	-					
- Imposte indirette	0	0	0	-	-					
Contributi sociali	0	0	0	-	-					
Vendita beni e servizi	3.417	3.592	4.529	5,12	26,09					
Redditi da capitale	8	21	123	-	-					
Trasferimenti	71.984	76.723	82.166	6,58	7,09					
-da Settore statale	0	0	0	-	-					
-da Enti di previdenza	0	0	0	-	-					
-da Regioni	212	205	300	6,56	7,24					
-da Comuni e province	71.309	75.985	81.483	6,56	7,24					
-da altri Enti pubbl. consolidati	0	0	0	-3,30	46,34					
-da Enti pubbl. non consolidati	463	533	383	15,12	-28,14					
-da Imprese	0	0	0	-	-					
-da Estero	0	0	0	-	-					
Altri incassi correnti	2.671	2.058	2.305	-22,95	12,00					
PAGAMENTI CORRENTI										
Personale in servizio	77.577	82.284	89.675	6,07	8,98					
Acquisito beni e servizi	31.706	30.229	30.774	-4,66	1,80					
Trasferimenti	43.066	48.944	55.476	13,65	13,35					
-a Settore statale	673	764	740	13,52	-3,14					
-a Enti di previdenza	0	0	0	-	-					
-a Regioni	8	8	8	0,00	0,00					
-a Comuni e Province	0	0	0	-	-					
-a altri Enti pubbl. consolidati	0	0	0	-	-					
-a Enti pubbl. non consolidati	0	0	0	-	-					
-a Famiglie	665	756	732	13,68	-3,17					
-a Aziende di pubblici servizi	0	0	0	-	-					
-a Imprese	0	0	0	-	-					
-a Estero	0	0	0	-	-					
Interessi	169	278	160	-	-					
Ammortamenti	0	0	0	-	-					
Altri pagamenti correnti	1.963	2.069	2.525	5,40	22,04					

XIII LEGISLATURA - DISEGNI DI LEGGE E RELAZIONI - DOCUMENTI

	Gennaio - Settembre						Variazioni %			
	1997			1998			1999		1999/98	
	1997	1998	1999	1997	1998	1999	98/97	99/98	99/98	
INCASSI DI CAPITALI										
Trasferimenti	1.457	2.264	3.128	55,39	38,16	38,16				
-da Settore statale	1.457	2.264	3.128	55,39	38,16	38,16				
-da Enti di previdenza	0	0	0	-	-	-				
-da Regioni	0	0	0	-	-	-				
-da Comuni e Province	1.457	2.264	3.128	55,39	38,16	38,16				
-da altri Enti pubbl. consolidati	0	0	0	-	-	-				
-da Enti pubbl. non consolidati	0	0	0	-	-	-				
-da Famiglie, imprese, estero	0	0	0	-	-	-				
Ammortamenti	0	0	0	-	-	-				
Altri incassi di capitale	0	0	0	-	-	-				
PARTITE FINANZIARIE										
Riscossione crediti	0	160	132	-	-17,50	-				
-da Settore statale	0	0	0	-	-	-				
-da Enti di previdenza	0	0	0	-	-	-				
-da Regioni	0	0	0	-	-	-				
-da Comuni e Province	0	0	0	-	-	-				
-da altri Enti pubbl. consolidati	0	0	0	-	-	-				
-da Enti pubbl. non consolidati	0	0	0	-	-	-				
-da Aziende di pubblici servizi	0	0	0	-	-	-				
-da Famiglie, imprese, estero	0	0	0	-	-	-				
Riduzione depositi bancari	0	0	0	-	-	-				
Altre partite finanziarie	0	160	132	-	-17,50	-				
-da Settore statale	0	0	0	-	-	-				
-da Enti pubblici	0	0	0	-	-	-				
-da Famiglie, imprese, estero	0	160	132	-	-17,50	-				
TOTALE INCASSI	79.537	84.818	92.383	6,64	8,92					
SALDI (Avanzo +)										
1. Disavanzo corrente	503	110	-552							
2. Disavanzo in c/capitale	-94	70	288							
3. DISAVANZO	409	180	-264							
4. Saldo partite finanziarie	-355	160	132							
5. FABBISOGNO	54	340	-132							
TOTALE PAGAMENTI	79.483	84.478	92.515	6,28	9,51					

Segue tabella. 7 - SANITA': Conto consolidato di cassa (in miliardi di lire)

Relativamente ai pagamenti, l'ammontare della spesa sanitaria direttamente gestita dalle Regioni può valutarsi in 2.000 miliardi per i primi nove mesi del 1999, contro i 1.900 miliardi del 1998.

Sempre tra i pagamenti, si evidenzia l'aumento della spesa per il personale (+ 1,8 per cento) e di quella per l'acquisto di beni e servizi (+ 13,3 per cento) che risente oltreché del ricordato riflesso dei rapporti di fornitura con altre Aziende del settore, anche dei maggiori oneri per liquidazione di disavanzi pregressi.

Da precisare, infine, che le disponibilità liquide delle Aziende sanitarie locali e delle Aziende ospedaliere presso la Tesoreria Unica registrano una diminuzione di 1.151 miliardi (le contabilità speciali, accese a qualunque titolo, sono, infatti, passate da 9.662 miliardi al 1° gennaio a 8.511 miliardi al 30 settembre 1999).

2.5. - I COMUNI E LE PROVINCE

I dati sui flussi di cassa di Comuni e Province a tutto settembre 1999 sono stati forniti da tutte le Amministrazioni provinciali e da 7.806 Comuni (pari al 95,1 per cento della popolazione) su un totale di 8.103 enti.

Le informazioni così ottenute - analogamente a quelle rielaborate relative ai corrispondenti dati del 1997 e 1998 - sono state riportate all'universo sulla base di un algoritmo finanziario per gli enti che nel passato hanno inviato i loro dati, e del parametro popolazione per quegli enti che sono risultati inadempienti nei periodi considerati.

In termini di saldi si è determinato un fabbisogno pari a 800 miliardi (era stato di 196 miliardi nel 1998), che ha comportato un aumento dell'indebitamento con il sistema bancario con il quale si sono avute accensioni di prestiti per 3.163 miliardi e rimborsi per 2.363 miliardi (tabella n. 12).

Sempre con riferimento all'indebitamento degli Enti locali è da precisare che a partire dal 1999 - in applicazione dell'art. 28, comma 3, della legge n. 448 del 1998 ("patto di stabilità interno") - gli Enti locali possono provvedere all'estinzione anticipata alla pari dei mutui concessi dalla Cassa Depositi e Prestiti purché presentino al Ministero del Tesoro e alla stessa Cassa un piano quinquennale finalizzato alla riduzione del proprio stock di debito in rapporto al PIL.

L'ammontare delle estinzioni anticipate può valutarsi, alla data del 30 settembre 1999, in circa 1.000 miliardi, di cui 400 miliardi per il solo comune di Milano.

XIII LEGISLATURA - DISEGNI DI LEGGE E RELAZIONI - DOCUMENTI

		Gennaio - Settembre			Variazioni %		
		1997	1998	1999	98/97	99/98	99/97
INCASSI CORRENTI							
Tributari		53.872	56.843	62.538	5,51	10,02	
- Imposte dirette		22.332	21.382	23.911	-4,25	11,83	
- Imposte indirette		3.482	1.192	971	-65,77	-18,54	
		18.850	20.190	22.940	7,11	13,62	
Contributi sociali		0	0	0	-	-	
Vendita beni e servizi		6.366	6.946	7.592	9,11	9,30	
Redditi da capitale		2.608	2.711	3.565	3,95	31,50	
Trasferimenti		21.948	25.178	26.849	14,72	6,64	
-da Settore statale		18.006	19.742	21.208	9,64	7,43	
-da Enti di previdenza		0	0	0	-	-	
-da Regioni		3.472	4.958	5.176	42,80	4,40	
-da Sanità		0	0	0	-	-	
-da altri Enti pubbl. consolidati		0	0	0	-	-	
-da Enti pubbl. non consolidati		441	449	418	1,81	-6,90	
-da Famiglie		23	24	40	4,35	66,67	
-da Imprese		6	5	7	-16,67	40,00	
-da Estero		0	0	0	-	-	
Altri incassi correnti		618	626	621	1,29	-0,80	
PAGAMENTI CORRENTI							
Personale in servizio		58.028	58.047	62.305	0,03	7,34	
Acquisito beni e servizi		19.590	19.227	19.469	-1,85	1,26	
		22.628	24.662	27.014	8,99	9,54	
Trasferimenti		7.564	6.263	7.528	-17,20	20,20	
-a Settore statale		34	161	32	-	-80,12	
-a Enti di previdenza		0	20	10	-	-50,00	
-a Regioni		136	116	160	-14,71	37,93	
-a Sanità		212	205	300	-3,30	46,34	
-a altri Enti pubbl. consolidati		190	184	203	-3,16	10,33	
-a Enti pubbl. non consolidati		899	806	1.426	-10,34	76,92	
-a Famiglie		2.426	2.193	2.438	-9,60	11,17	
-a Aziende di pubblici servizi		3.321	2.309	2.599	-30,47	12,56	
-a Imprese		346	269	360	-22,25	33,83	
-a Estero		0	0	0	-	-	
Interessi		6.205	5.151	4.594	-	-	
Ammortamenti		0	0	0	-	-	
Altri pagamenti correnti		2.041	2.744	3.700	34,44	34,84	

Tabella 8 - COMUNI E PROVINCE: Conto consolidato di cassa (in miliardi di lire)

XIII LEGISLATURA - DISEGNI DI LEGGE E RELAZIONI - DOCUMENTI

	Segue tabella 8 - COMUNI E PROVINCE: Conto consolidato di cassa (in miliardi di lire)									
	Gennaio - Settembre					Variazioni %				
	1997	1998	1999	98/97	99/98	1997	1998	1999	98/97	99/98
INCASSI DI CAPITALI	11.125	11.350	14.336	2,02	26,31					
Trasferimenti	10.032	10.142	12.109	1,10	19,39	PAGAMENTI DI CAPITALI	15.830	17.691	20.821	11,76
-da Settore statale	4.433	4.883	5.367	10,15	9,91	Costituzione di capitali fissi	14.439	15.844	18.530	9,73
-da Enti di previdenza	0	0	0	-	-	Trasferimenti	1.048	1.492	1.891	42,37
-da Regioni	2.606	2.576	3.437	-1,15	33,42	-a Settore statale	0	0	0	-
-da Sanità	0	0	0	-	-	-a Enti di previdenza	0	0	0	-
-da altri Enti pubbl. consolidati	28	44	50	57,14	13,64	-a Regioni	24	58	79	36,21
-da Enti pubbl. non consolidati	370	374	414	1,08	10,70	-a Sanità	0	0	0	-
-da Famiglie, imprese, estero	2.585	2.265	2.841	-12,72	25,43	-a altri Enti pubblici consolidati	72	89	99	23,61
Ammortamenti	0	0	0	-	-	-a Enti pubblici non consolidati	46	203	350	72,41
Altri incassi di capitale	1.083	1.208	2.227	10,52	84,35	-a Famiglie	623	840	1.022	34,83
						-a Aziende di pubblici servizi	69	100	108	44,93
						-a Imprese	214	202	233	-5,61
						-a Estero	0	0	0	-
						Altri pagamenti di capitale	343	355	400	3,50
										12,68
PARTITE FINANZIARIE	12.704	11.712	12.413	-	5,99	PARTITE FINANZIARIE	3.445	4.363	6.961	26,65
Riscossione crediti	1.165	1.827	2.983	63,27	63,27	Partecipazioni e conferimenti	804	352	621	-
-da Settore statale	0	0	0	-	-	-a Regioni	0	0	0	-
-da Enti di previdenza	0	0	0	-	-	-a Sanità	0	0	0	-
-da Regioni	0	0	0	-	-	-a altri Enti pubblici consolidati	0	0	0	-
-da Sanità	0	0	0	-	-	-a Enti pubblici non consolidati	0	0	0	-
-da altri Enti pubbl. consolidati	0	0	0	-	-	-a Aziende di pubblici servizi	0	0	0	-
-da Enti pubbl. non consolidati	123	252	311	-62,72	23,41	-a Imprese ed estero	804	352	621	-56,22
-da Aziende di pubblici servizi	366	417	466	11,75	11,75					
-da Famiglie, imprese, estero	676	1.158	2.206	71,30	90,50	Mutui ed anticipazioni	1.214	1.406	2.312	-
Riduzione depositi bancari	3.000	500	300	-83,33	-40,00	-a Enti di previdenza	0	0	0	-
Altre partite finanziarie	8.539	9.385	9.130	9,91	-2,72	-a Regioni	0	0	0	-
-da Settore statale	5.873	5.916	5.386	0,73	-8,96	-a Sanità	0	0	0	-
-da Enti pubblici	0	0	0	-	-	-a altri Enti pubblici consolidati	139	159	215	14,39
-da Famiglie, imprese, estero	2.666	3.469	3.744	30,12	7,93	-a Enti pubblici non consolidati	740	598	1.400	-19,19
TOTALE INCASSI	77.701	79.905	89.287	2,84	11,74	-a Aziende di pubblici servizi	335	649	697	93,73
						-a Famiglie, imprese, estero	0	0	0	-
SALDI (Avanzo +)						Aumento depositi bancari	1.427	2.605	4.028	82,55
1. Disavanzo corrente	-4.156	-1.204	233			Altre partite finanziarie	1.094	1.988	3.109	81,72
2. Disavanzo in c/capitale	-8.861	-7.545	-6.252			-a Settore statale	0	0	0	-
3. DISAVANZO	9.259	7.349	5.452			-a Enti pubblici	333	617	919	85,29
4. Saldo partite finanziarie	398	-196	-800			-a Famiglie, imprese, estero	77.303	80.101	90.087	3,62
5. FABBISOGNO						TOTALE PAGAMENTI				12,47

Per quanto riguarda le entrate correnti, quelle diverse dai trasferimenti hanno registrato, tra 1998 e 1999, un aumento di 4.024 miliardi (+ 12,7%): in particolare, su questo incremento hanno inciso le maggiori riscossioni a titolo di tributi delle Province per il gettito derivante dall'attribuzione alle stesse dell'imposta sulle assicurazioni contro la responsabilità civile e della trasformazione da erariale a provinciale dell'imposta di trascrizione al P. R. A. Tale aumento è in parte compensato da minori introiti per tributi diretti conseguenti alla soppressione dell'ICIAP che trova la sua compensazione con il trasferimento da parte delle Regioni di quota del gettito IRAP.

In crescita di 1.500 miliardi (+ 15,5 per cento) anche le entrate extra-tributarie (vendita di beni e servizi e redditi patrimoniali): oltre 440 miliardi di incremento sono da riferire ad operazioni di registrazione degli interessi attivi maturati sulle anticipazioni concesse alle Aziende di servizi del Comune di Milano che trovano compensazione nella spesa tra le maggiori concessioni di crediti ad Aziende di servizi.

Per quanto riguarda, invece, i trasferimenti dal settore statale (correnti e in conto capitale) i relativi incassi sono cresciuti del 7,9 per cento (da 24.625 a 26.575 miliardi): tuttavia, considerando anche i rapporti con la Cassa Depositi e prestiti che, come detto, hanno registrato un'estinzione anticipata di mutui per circa 1.000 miliardi il maggiore impatto sul fabbisogno del settore statale risulta limitato a 428 miliardi.

E' da tenere presente, al riguardo, che molti Enti locali hanno provveduto e stanno provvedendo (ai sensi dell'art. 52 del decreto legislativo n. 446/1997) a regolamentare le proprie entrate modificando anche i termini di riscossione delle stesse: ciò ha determinato ritardi temporali, rispetto al passato, nella riscossione di alcuni tributi.

Di crescente rilievo per le finanze degli Enti locali l'alienazione di beni patrimoniali (registrati tra gli altri incassi di capitale), pari nel 1999 a 2.227 miliardi con un aumento di circa 1.000 miliardi riferito per circa 600 miliardi alla vendita da parte del Comune di Roma delle centrali elettriche dell'ACEA (circa 600 miliardi).

In ordine alla riscossione per partite finanziarie, aumentate, nel complesso, di 700 miliardi (+ 6,0 per cento), si segnala la crescita consistente (per oltre 1.000 miliardi) della riscossioni di crediti derivante per oltre 700 miliardi da regolarizzazioni contabili effettuate dal Comune di Roma relative al recupero delle anticipazioni erogate alle Aziende di trasporto.

Di rilievo anche, da un lato, la diminuzione (- 530 miliardi) delle erogazioni per concessioni mutui da parte della Cassa Depositi e Prestiti e, dall'altro, la crescita degli incassi da altri in cui sono registrati i proventi per la vendita di attività finanziarie (1.600 miliardi circa nel 1998 per lo più dovuti alla vendita dell'AEM da parte del Comune di Milano e 2.000 miliardi circa nel 1999 legati, principalmente, alla vendita delle azioni ACEA da parte del Comune di Roma).

Dal lato delle spese, i pagamenti correnti registrano un aumento di 4.258 miliardi (+ 7,3 per cento) principalmente dovuto:

- per 1.242 miliardi (+ 1,3 per cento) a maggiori spese per il personale in servizio conseguenti alla messa a regime del contratto del personale 1998-1999;

- per 2.352 miliardi (+ 9,5 per cento) a maggiori spese per acquisto di beni e servizi.

Si deve, altresì, segnalare la ormai costante riduzione (- 557 miliardi, -10,8 per cento) delle spese per interessi passivi, attribuibile, oltreché al costante calo dei tassi di interesse, anche alla anticipata estinzione in dei mutui.

I pagamenti in conto capitale presentano un incremento di 3.130 miliardi (+ 17,9 per cento) e riflettono, soprattutto, una crescita molto sostenuta degli investimenti diretti (+2.656 miliardi, pari al + 16,9 per cento).

Per le partite finanziarie si segnala, in particolare, l'effetto dell'operazione di estinzione anticipata dei mutui e quello di rinegoziazione con la Cassa Depositi e Prestiti che sta determinando maggiori pagamenti per quota capitale (+1.423 miliardi).

Da precisare, infine, che le disponibilità detenute da Comuni e Province presso la Tesoreria Unica registrano un aumento di 825 miliardi (le contabilità speciali sono, infatti, passate da 14.082 miliardi al 1° gennaio 1999 a 14.907 miliardi al 30 settembre 1999).

E' da segnalare, sempre con riferimento alle disponibilità liquide, che dal 1° gennaio 1999 ai Comuni con popolazione compresa tra i 1.000 e i 5.000 abitanti è stato esteso il

nuovo sistema di Tesoreria Unica (D. L. vo n. 279 del 1997), già applicato ai Comuni inferiori ai 1.000 abitanti a partire dal 1° luglio 1998: infatti, le entrate costituite dai trasferimenti dallo Stato, dalle operazioni di indebitamento (assistite, in tutto o in parte, da contribuzione statale) devono essere versate nelle contabilità speciali di Tesoreria Unica; mentre le altre entrate proprie dei comuni restano depositate presso i loro Tesorieri.

2. 6. - GLI ALTRI ENTI PUBBLICI CONSOLIDATI

Il conto esposto nella tabella n. 9 è riferito al complesso degli altri enti pubblici al momento oggetto delle rilevazioni trimestrali dei flussi di cassa e pertanto consolidati nell'ambito del conto del settore pubblico.

Trattasi dell'ANAS (tabella 9A), delle Università (tabella 9B), degli Enti pubblici non economici (tabella 9C), delle Camere di commercio, industria, agricoltura e artigianato (tabella 9D), delle Comunità montane (tabella 9E), degli Enti portuali (tabella 9F) e degli Istituti autonomi case popolari (tabella 9G).

Nel complesso la gestione di tali Enti ha prodotto nei primi nove mesi del 1999 una disponibilità di miliardi 370 inferiore di miliardi 95 a quella del corrispondente periodo dello scorso anno.

Tale comparto di Enti trova principale fonte di finanziamento nei trasferimenti dal settore statale risultati pari, nei primi nove mesi del 1999, a miliardi 14.992 e inferiori di miliardi 422 a quelli del corrispondente periodo del 1998.

Tra le altre entrate si segnalano minori proventi per vendita di beni e servizi (- miliardi 2.034) originati soprattutto da minori introiti acquisiti dal CONI quale riflesso dello sviluppo di tipologie di concorsi pronostici e giochi a premio diversi rispetto a quelli gestiti dall'Ente.

Tabella 9 - ALTRI ENTI PUBBLICI CONSOLIDATI: Conto consolidato di cassa (in miliardi di lire)

	Gennaio - Settembre			Variazioni %			Gennaio - Settembre			Variazioni %		
	1997	1998	1999	98/97	99/98		1997	1998	1999	98/97	99/98	
INCASSI CORRENTI												
Tributari	22.271	23.124	21.685	3,83	-6,22	PAGAMENTI CORRENTI	20.478	21.559	20.273	5,28	-5,97	
- Imposte dirette	782	914	1.054	16,88	15,32	Personale in servizio	9.096	9.399	9.560	3,33	1,71	
- Imposte indirette	0	0	0	-	-	Acquisito beni e servizi	4.935	5.151	4.729	4,38	-8,19	
Contributi sociali	782	914	1.054	16,88	15,32	Trasferimenti	2.557	3.318	2.796	29,76	-15,73	
Vendita beni e servizi	122	122	106	0,00	-13,11	-a Settore statale	180	377	567	-	50,40	
Redditi da capitale	7.206	6.985	4.951	-3,07	-29,12	-a Enti di previdenza	0	0	0	-	-	
	775	891	805	14,97	-9,65	-a Regioni	24	27	29	12,50	7,41	
						-a Sanità	0	0	0	-	-	
Trasferimenti	11.826	12.371	12.667	4,61	2,39	-a Comuni e Province	0	0	0	-	-	
-da Settore statale	11.085	11.466	11.521	3,44	0,48	-a Enti pubbl. non consolidati	771	900	864	16,73	-4,00	
-da Enti di previdenza	0	0	0	-	-	-a Famiglie	1.168	1.697	901	45,29	-46,91	
-da Regioni	232	338	346	45,69	2,37	-a Aziende di pubblici servizi	0	0	0	-	-	
-da Sanità	0	0	0	-	-	-a Imprese	414	317	435	-23,43	37,22	
-da Comuni e Province	190	184	203	-3,16	10,33	-a Estero	0	0	0	-	-	
-da Enti pubbl. non consolidati	236	316	439	33,90	38,92	Interessi	283	288	259	-	-	
-da Famiglie	64	42	45	-34,38	7,14	Ammortamenti	14	0	0	-	-	
-da Imprese	19	25	113	31,58	-	Altri pagamenti correnti	3.593	3.403	2.929	-5,29	-13,93	
-da Estero	0	0	0	-	-							
Altri incassi correnti	1.560	1.841	2.102	18,01	14,18							

XIII LEGISLATURA - DISEGNI DI LEGGE E RELAZIONI - DOCUMENTI

		Segue tabella 9 - ALTRI ENTI PUBBLICI CONSOLIDATI: Conto consolidato di cassa (in miliardi di lire)												
		Gennaio - Settembre			Variazioni %			Gennaio - Settembre			Variazioni %			
		1997	1998	1999	98/97	99/98	1997	1998	1999	98/97	99/98	1997	1998	1999
INCASSI DI CAPITALI		4.170	5.203	4.934	24,77	-5,17	5.141	5.987	6.040	16,46	0,89	5.141	5.987	6.040
Trasferimenti		3.666	4.701	4.448	28,23	-5,38	4.649	5.041	5.245	8,43	4,05	4.649	5.041	5.245
-da Settore statale		3.047	3.948	3.471	29,57	-12,08								
-da Enti di previdenza		0	0	0			337	802	702		-12,47	337	802	702
-da Regioni		412	508	681	23,30	34,06	5	0	0			5	0	0
-da Sanità		0	0	0			0	0	0			0	0	0
-da Comuni e Province		72	89	99	23,61	11,24	0	0	0			0	0	0
-da Enti pubbl. non consolidati		83	117	123	40,96	5,13	16	18	20	12,50	11,11	16	18	20
-da Famiglie, imprese, estero		52	39	74	-25,00	89,74	0	0	0			0	0	0
Ammortamenti		17	0	0			28	44	50	57,14	13,64	28	44	50
Altri incassi di capitale		487	502	486	3,08	-3,19	104	303	270	67,21	22,06	122	204	249
							62	233	113		-51,50	62	233	113
							155	144	93	-7,10	-35,42	155	144	93
PARTITE FINANZIARIE		842	965	900	-	-6,74	1.038	1.281	836	23,41	-34,74	1.038	1.281	836
Riscossione crediti		708	693	694	-	0,14	107	101	116			107	101	116
-da Settore statale		0	0	0			0	0	0			0	0	0
-da Enti di previdenza		0	0	0			0	0	0			0	0	0
-da Regioni		0	0	0			0	0	0			0	0	0
-da Sanità		0	0	0			0	0	0			0	0	0
-da Comuni e Province		0	0	0			0	0	0			0	0	0
-da Enti pubbl. non consolidati		102	155	151	-74,42	-2,58	0	0	0			0	0	0
-da Aziende di pubblici servizi		0	0	0			0	0	0			0	0	0
-da Famiglie, imprese, estero		606	538	543	-11,22	0,93	107	101	116	-5,61	14,85	107	101	116
Riduzione depositi bancari		8	128	31	-	-75,78	688	879	625			688	879	625
Altre partite finanziarie		126	144	175	14,29	21,53	0	0	0			0	0	0
-da Settore statale		0	0	0			0	0	0			0	0	0
-da Enti pubblici		62	87	101	40,32	16,09	68	85	65	25,00	-23,53	68	85	65
-da Famiglie, imprese, estero		64	57	74	-10,94	29,82	0	0	0			0	0	0
TOTALE INCASSI		27.283	29.292	27.519	7,36	-6,05	620	794	560	28,06	-29,47	620	794	560
SALDI (Avanzo +)							0	0	0			0	0	0
1. Disavanzo corrente		1.793	1.565	1.412			243	301	95	23,87	-68,44	243	301	95
2. Disavanzo in c/capitale		-971	-784	-1.106			0	0	0			0	0	0
3. DISAVANZO		822	781	306			20	69	71		2,90	20	69	71
4. Saldo partite finanziarie		-196	-316	64			223	232	24	4,04	-89,66	223	232	24
5. FABBISOGNO		626	465	370			26.657	28.827	27.149	8,14	-5,82	26.657	28.827	27.149
TOTALE PAGAMENTI							26.657	28.827	27.149	8,14	-5,82	26.657	28.827	27.149

Per quanto riguarda i pagamenti si rilevano, soprattutto, l'aumento delle spese di personale (+ miliardi 161), minori pagamenti per acquisto di beni e servizi (- miliardi 422), trasferimenti alle famiglie (- miliardi 796) correlati, principalmente, a minori vincite conseguenti alla ricordata minore partecipazione ai concorsi pronostici gestiti dal CONI e una sostanziale stasi delle spese in conto capitale.

XIII LEGISLATURA - DISEGNI DI LEGGE E RELAZIONI - DOCUMENTI

Tabella 9A - ANAS : Conto consolidato di cassa (in miliardi di lire)							
INCASSI	Gennaio Settembre			PAGAMENTI	Gennaio - Settembre		
	1997	1998	1999		1997	1998	1999
INCASSI CORRENTI	680	783	711	PAGAMENTI CORR.	751	787	769
Tributari	0	0	0	Personale in servizio	532	561	505
- Imposte dirette	0	0	0	Acquisto beni e servizi	122	88	105
- Imposte indirette	0	0	0	Trasferimenti	1	1	0
Contributi sociali	0	0	0	-a Settore statale	0	0	0
Vendita beni e servizi	39	58	55	-a Regioni	0	0	0
Redditi da capitale	1	1	0	-a Enti pubbl. nc.	0	0	0
Trasferimenti	633	713	643	-a Famiglie	0	1	0
-da Settore statale	633	713	643	-a Imprese	1	0	0
-da Regioni	0	0	0	Interessi	80	123	147
-da Comuni e prov.	0	0	0	Ammortamenti	0	0	0
-da Enti pubbl. nc.	0	0	0	Altri pagamenti correnti	16	14	12
-da Famiglie	0	0	0				
-da Imprese	0	0	0				
Altri incassi correnti	7	11	13				
INC. DI CAPITALI	2.199	2.474	2.245	PAG. DI CAPITALI	2.145	2.462	2.174
Trasferimenti	2.199	2.474	2.245	Costituz. capitali fissi	2.130	2.290	2.162
-da Settore statale	2.199	2.474	2.245	Trasferimenti	15	172	12
-da Regioni	0	0	0	-a Settore statale	0	0	0
-da Comuni e prov.	0	0	0	-a Regioni	0	0	0
-da Enti pubbl. nc.	0	0	0	-a Comuni e Prov.	0	0	0
-da Famiglie imprese	0	0	0	-a Enti pubbl. nc.	0	0	0
Ammortamenti	0	0	0	-a Famiglie	0	0	0
				-a Imprese	15	172	12
Altri incassi di capitale	0	0	0	Altri pagamenti di capitale	0	0	0
PART. FINANZIARIE	17	132	140	PART. FINANZIARIE	0	140	153
Riscossione crediti	0	0	0	Partec. a imprese	0	0	0
-da Enti pubbl. nc.	0	0	0	Mutui ad imprese	0	0	0
-da altri	0	0	0	Aumento dep. bancari	0	0	0
Rid. depositi bancari	0	0	0	Altre partite finanziarie	0	140	153
Altre partite finanziarie	17	132	140				
TOTALE INCASSI	2.896	3.389	3.096	TOTALE PAGAM.	2.896	3.389	3.096
FABB. (-) DISP. (+)	0	0	0				

XIII LEGISLATURA - DISEGNI DI LEGGE E RELAZIONI - DOCUMENTI

INCASSI	Gennaio - Settembre			PAGAMENTI	Gennaio - Settembre		
	1997	1998	1999		1997	1998	1999
INCASSI CORRENTI	9.194	9.494	10.381	PAGAMENTI CORR.	7.976	8.563	9.252
Tributari	782	914	1.054	Personale in servizio	5.789	6.018	6.413
- Imposte dirette	0	0	0	Acquisto beni e servizi	1.201	1.373	1.578
- Imposte indirette	782	914	1.054	Trasferimenti	361	513	566
Contributi sociali	0	0	0	-a Settore statale	0	0	0
Vendita beni e servizi	118	125	134	-a Regioni	20	21	23
Redditi da capitale	10	7	9	-a Enti pubbl. nc.	316	468	518
Trasferimenti	7.646	7.536	8.228	-a Famiglie	23	21	23
-da Settore statale	7.392	7.197	7.815	-a Imprese	2	3	2
-da Regioni	48	61	63	Interessi	19	18	17
-da Comuni e prov.	9	11	15	Ammortamenti	0	0	0
-da Enti pubbl. nc.	162	223	268	Altri pagamenti correnti	606	641	678
-da Famiglie	17	19	28	INC. DI CAPITALI	253	960	600
-da Imprese	18	25	39	Trasferimenti	232	930	555
Altri incassi correnti	638	912	956	-da Settore statale	81	756	321
INC. DI CAPITALI	253	960	600	-da Regioni	54	46	88
Trasferimenti	232	930	555	-da Comuni e prov.	6	14	18
-da Settore statale	81	756	321	-da Enti pubbl. nc.	66	85	92
-da Regioni	54	46	88	-da Famiglie imprese	25	29	36
-da Comuni e prov.	6	14	18	Ammortamenti	0	0	0
-da Enti pubbl. nc.	66	85	92	Altri incassi di capitale	21	30	45
-da Famiglie imprese	25	29	36	PART. FINANZIARIE	2.474	2.533	2.644
Ammortamenti	0	0	0	Riscossione crediti	430	372	322
Altri incassi di capitale	21	30	45	-da Enti pubbl. nc.	43	71	82
PART. FINANZIARIE	2.474	2.533	2.644	-da altri	387	301	240
Riscossione crediti	430	372	322	Rid. depositi bancari	0	0	0
-da Enti pubbl. nc.	43	71	82	Altre partite finanziarie	2.044	2.161	2.322
-da altri	387	301	240	TOTALE INCASSI	11.921	12.987	13.625
Rid. depositi bancari	0	0	0	FABB. (-) DISP. (+)	-8	-19	-152
Altre partite finanziarie	2.044	2.161	2.322	TOTALE PAGAM.	11.929	13.006	13.777
TOTALE INCASSI	11.921	12.987	13.625				
FABB. (-) DISP. (+)	-8	-19	-152				

XIII LEGISLATURA - DISEGNI DI LEGGE E RELAZIONI - DOCUMENTI

Tabella 9C - ENTI PUBBLICI NON ECONOMICI: Conto consolidato di cassa (in miliardi di lire)							
INCASSI	Gennaio - Settembre			PAGAMENTI	Gennaio - Settembre		
	1997	1998	1999		1997	1998	1999
INCASSI CORRENTI	8.678	8.929	6.698	PAGAMENTI CORR.	8.160	8.466	6.246
Tributari	0	0	0	Personale in servizio	1.704	1.773	1.665
- Imposte dirette	0	0	0	Acquisto beni e servizi	2.259	2.357	1.679
- Imposte indirette	0	0	0	Trasferimenti	1.689	2.074	1.417
Contributi sociali	103	111	106	-a Settore statale	85	67	215
Vendita beni e servizi	5.633	5.233	3.206	-a Regioni	1	2	2
Redditi da capitale	82	92	86	-a Enti pubbl. nc.	426	403	307
Trasferimenti	2.759	3.382	2.997	-a Famiglie	1.040	1.577	769
-da Settore statale	2.673	3.303	2.779	-a Imprese	137	25	124
-da Regioni	10	15	21	Interessi	62	60	35
-da Comuni e prov.	2	3	2	Ammortamenti	0	0	0
-da Enti pubbl. nc.	38	50	125	Altri pagamenti correnti	2.446	2.202	1.450
-da Famiglie	36	11	8	PAG. DI CAPITALI	553	554	544
-da Imprese	0	0	62	Costituz. capitali fissi	450	450	459
Altri incassi correnti	101	111	303	Trasferimenti	0	0	0
INC. DI CAPITALI	131	143	130	-a Settore statale	0	0	0
Trasferimenti	82	78	94	-a Regioni	0	0	0
-da Settore statale	58	53	71	-a Comuni e Prov.	0	0	0
-da Regioni	11	5	0	-a Enti pubbl. nc.	0	0	0
-da Comuni e prov.	10	5	0	-a Famiglie	0	0	0
-da Enti pubbl. nc.	0	13	20	-a Imprese	0	0	0
-da Famiglie imprese	3	2	3	Altri pagamenti di capitale	103	104	85
Ammortamenti	0	0	0	PART. FINANZIARIE	2.617	3.874	3.316
Altri incassi di capitale	49	65	36	Partec. a imprese	17	33	31
PART. FINANZIARIE	2.652	3.902	3.393	Mutui ad imprese	75	95	96
Riscossione crediti	86	108	208	Aumento dep. bancari	10	0	0
-da Enti pubbl. nc.	21	29	22	Altre partite finanziarie	2.515	3.746	3.189
-da altri	65	79	186	TOTALE INCASSI	11.461	12.974	10.221
Rid. depositi bancari	0	117	28	FABB. (-) DISP. (+)	131	80	115
Altre partite finanziarie	2.566	3.677	3.157	TOTALE PAGAM.	11.330	12.894	10.106

Tabella 9D - CAMERE DI COMMERCIO : Conto consolidato di cassa (in miliardi di lire)

INCASSI	Gennaio - Settembre			PAGAMENTI	Gennaio - Settembre		
	1997	1998	1999		1997	1998	1999
INCASSI CORRENTI	1.321	1.394	1.572	PAGAMENTI CORR.	1.205	1.255	1.537
Tributari	0	0	0	Personale in servizio	380	376	307
- Imposte dirette	0	0	0	Acquisto beni e servizi	353	239	246
- Imposte indirette	0	0	0	Trasferimenti	358	593	646
Contributi sociali	0	0	0	-a Settore statale	93	310	352
Vendita beni e servizi	1.087	1.229	1.267	-a Regioni	0	0	0
Redditi da capitale	55	93	71	-a Enti pubbl. nc.	2	3	0
Trasferimenti	32	34	32	-a Famiglie	10	11	12
-da Settore statale	0	0	0	-a Imprese	253	269	282
-da Regioni	3	0	0	Interessi	2	0	0
-da Comuni e prov.	0	0	0	Ammortamenti	14	0	0
-da Enti pubbl. nc.	28	34	32	Altri pagamenti correnti	98	47	338
-da Famiglie	1	0	0	PAG. DI CAPITALI	81	87	66
-da Imprese	0	0	0	Costituz. capitali fissi	78	87	66
Altri incassi correnti	147	38	202	Trasferimenti	0	0	0
INC. DI CAPITALI	21	11	19	-a Settore statale	0	0	0
Trasferimenti	0	6	1	-a Regioni	0	0	0
-da Settore statale	0	0	1	-a Comuni e Prov.	0	0	0
-da Regioni	0	6	0	-a Enti pubbl. nc.	0	0	0
-da Comuni e prov.	0	0	0	-a Famiglie	0	0	0
-da Enti pubbl. nc.	0	0	0	-a Imprese	0	0	0
-da Famiglie imprese	0	0	0	Altri pagamenti di capitale	3	0	0
Ammortamenti	14	0	0	PART. FINANZIARIE	302	334	249
Altri incassi di capitale	7	5	18	Partec. a imprese	41	56	60
PART. FINANZIARIE	230	239	222	Mutui ad imprese	55	75	20
Riscossione crediti	51	42	10	Aumento dep. bancari.	0	0	0
-da Enti pubbl. nc.	0	0	0	Altre partite finanziarie	206	203	169
-da altri	51	42	10	TOTALE INCASSI	1.572	1.644	1.813
Rid. depositi bancari	0	0	0	FABB. (-) DISP. (+)	-16	-32	-39
Altre partite finanziarie	179	197	212	TOTALE PAGAM.	1.588	1.676	1.852

XIII LEGISLATURA - DISEGNI DI LEGGE E RELAZIONI - DOCUMENTI

Tabella 9E - COMUNITA' MONTANE : Conto consolidato di cassa (in miliardi di lire)							
INCASSI	Gennaio - Settembre			PAGAMENTI	Gennaio - Settembre		
	1997	1998	1999		1997	1998	1999
INCASSI CORRENTI	825	943	1.027	PAGAMENTI CORR.	744	823	871
Tributari	0	0	0	Personale in servizio	228	251	265
- Imposte dirette	0	0	0	Acquisto beni e servizi	258	324	361
- Imposte indirette	0	0	0	Trasferimenti	131	135	143
Contributi sociali	0	0	0	-a Settore statale	1	0	0
Vendita beni e servizi	62	102	109	-a Regioni	3	4	4
Redditi da capitale	7	9	5	-a Enti pubbl. nc.	27	26	29
Trasferimenti	532	597	678	-a Famiglie	79	85	84
-da Settore statale	187	170	226	-a Imprese	21	20	26
-da Regioni	159	246	247	Interessi	12	11	11
-da Comuni e prov.	173	166	182	Ammortamenti	0	0	0
-da Enti pubbl. nc.	8	9	14				
-da Famiglie	4	6	5				
-da Imprese	1	0	4				
Altri incassi correnti	224	235	235	Altri pagamenti correnti	115	102	91
INC. DI CAPITALI	453	553	693	PAG. DI CAPITALI	561	690	850
Trasferimenti	447	541	683	Costituz. capitali fissi	305	350	418
-da Settore statale	54	33	33	Trasferimenti	225	337	429
-da Regioni	321	421	543	-a Settore statale	5	0	0
-da Comuni e prov.	55	62	74	-a Regioni	16	18	20
-da Enti pubbl. nc.	10	19	11	-a Comuni e Prov.	28	44	50
-da Famiglie imprese	7	6	22	-a Enti pubbl. nc.	7	11	10
Ammortamenti	3	0	0	-a Famiglie	122	203	248
				-a Imprese	47	61	101
Altri incassi di capitale	3	12	10	Altri pagamenti di capitale	31	3	3
PART. FINANZIARIE	204	198	194	PART. FINANZIARIE	181	178	187
Riscossione crediti	33	35	21	Partec. a imprese	20	10	12
-da Enti pubbl. nc.	11	4	0	Mutui ad imprese	25	34	27
-da altri	22	31	21	Aumento dep. bancari	0	0	0
Rid. depositi bancari	18	11	3	Altre partite finanziarie	136	134	148
Altre partite finanziarie	153	152	170				
TOTALE INCASSI	1.482	1.694	1.914	TOTALE PAGAM.	1.486	1.691	1.908
FABB. (-) DISP. (+)	-4	3	6				

XIII LEGISLATURA - DISEGNI DI LEGGE E RELAZIONI - DOCUMENTI

Tabella 9F - ENTI PORTUALI : Conto consolidato di cassa (in miliardi di lire)							
INCASSI	Gennaio - Settembre			PAGAMENTI	Gennaio - Settembre		
	1997	1998	1999		1997	1998	1999
INCASSI CORRENTI	393	324	262	PAGAMENTI CORR.	286	247	204
Tributari	0	0	0	Personale in servizio	142	106	80
- Imposte dirette	0	0	0	Acquisto beni e servizi	98	103	80
- Imposte indirette	0	0	0	Trasferimenti	12	2	24
Contributi sociali	19	11	0	-a Settore statale	1	0	0
Vendita beni e servizi	78	48	42	-a Regioni	0	0	0
Redditi da capitale	84	96	109	-a Enti pubbl. nc.	0	0	10
Trasferimenti	170	83	53	-a Famiglie	11	2	13
-da Settore statale	155	66	43	-a Imprese	0	0	1
-da Regioni	4	9	6	Interessi	15	10	8
-da Comuni e prov.	5	3	0	Ammortamenti	0	0	0
-da Enti pubbl. nc.	0	0	0	Altri pagamenti correnti	19	26	12
-da Famiglie	6	5	4				
-da Imprese	0	0	0				
Altri incassi correnti	42	86	58	PAG. DI CAPITALI	82	118	171
INC. DI CAPITALI	46	63	127	Costituz. capitali fissi	64	81	166
Trasferimenti	30	43	92	Trasferimenti	0	0	0
-da Settore statale	19	30	53	-a Settore statale	0	0	0
-da Regioni	10	11	32	-a Regioni	0	0	0
-da Comuni e prov.	1	0	2	-a Comuni e Prov.	0	0	0
-da Enti pubbl. nc.	0	0	0	-a Enti pubbl. nc.	0	0	0
-da Famiglie imprese	0	2	5	-a Famiglie	0	0	0
Ammortamenti	0	0	0	-a Imprese	0	0	0
Altri incassi di capitale	16	20	35	Altri pagamenti di capitale	18	37	5
PART. FINANZIARIE	75	70	54	PART. FINANZIARIE	96	92	62
Riscossione crediti	3	11	4	Partec. a imprese	3	0	2
-da Enti pubbl. nc.	0	0	0	Mutui ad imprese	0	0	0
-da altri	3	11	4	Aumento dep. bancari	0	0	0
Rid. depositi bancari	0	0	0	Altre partite finanziarie	93	92	60
Altre partite finanziarie	72	59	50				
TOTALE INCASSI	514	457	443	TOTALE PAGAM.	464	457	437
FABB. (-) DISP. (+)	50	0	6				

XIII LEGISLATURA - DISEGNI DI LEGGE E RELAZIONI - DOCUMENTI

Tabella 9G - ISTITUTI AUTONOMI CASE POPOLARI : Conto consolidato di cassa (in miliardi di lire)							
INCASSI	Gennaio - Settembre			PAGAMENTI	Gennaio - Settembre		
	1997	1998	1999		1997	1998	1999
INCASSI CORRENTI	1.135	1.257	1.034	PAGAMENTI CORR.	1.347	1.418	1.394
Tributari	0	0	0	Personale in servizio	321	314	325
- Imposte dirette	0	0	0	Acquisto beni e servizi	637	667	680
- Imposte indirette	0	0	0	Trasferimenti	5	0	0
Contributi sociali	0	0	0	-a Settore statale	0	0	0
Vendita beni e servizi	181	190	138	-a Regioni	0	0	0
Redditi da capitale	534	593	525	-a Enti pubbl. nc.	0	0	0
Trasferimenti	21	26	36	-a Famiglie	5	0	0
-da Settore statale	12	17	15	-a imprese	0	0	0
-da Regioni	8	7	9	Interessi	93	66	41
-da Comuni e prov.	1	1	4	Ammortamenti	0	0	0
-da Enti pubbl. nc.	0	0	0				
-da Famiglie	0	1	0				
-da imprese	0	0	8				
Altri incassi correnti	399	448	335	Altri pagamenti correnti	291	371	348
INC. DI CAPITALI	1.067	999	1.120	PAG. DI CAPITALI	732	834	918
Trasferimenti	676	629	778	Costituz. capitali fissi	732	834	918
-da Settore statale	636	602	747	Trasferimenti	0	0	0
-da Regioni	16	19	18	-a Settore statale	0	0	0
-da Comuni e prov.	0	8	5	-a Regioni	0	0	0
-da Enti pubbl. nc.	7	0	0	-a Comuni e Prov.	0	0	0
-da Famiglie imprese	17	0	8	-a Enti pubbl. nc.	0	0	0
Ammortamenti	0	0	0	-a Famiglie	0	0	0
				-a imprese	0	0	0
Altri incassi di capitale	391	370	342	Altri pagamenti di capitale	0	0	0
PART. FINANZIARIE	1.025	1.287	1.319	PART. FINANZIARIE	675	858	727
Riscossione crediti	105	125	129	Partec. a imprese	14	1	10
-da Enti pubbl. nc.	27	51	47	Mutui ad imprese	95	82	93
-da altri	78	74	82	Aumento dep. bancari	0	0	0
Rid. depositi bancari	0	0	0	Altre partite finanziarie	566	775	624
Altre partite finanziarie	920	1.162	1.190				
TOTALE INCASSI	3.227	3.543	3.473	TOTALE PAGAM.	2.754	3.110	3.039
FABB. (-) DISP. (+)	473	433	434				

APPENDICI

APPENDICE A : IL BILANCIO DELLO STATO

Risultati di sintesi

Alla fine dei primi nove mesi del 1999 la gestione di cassa del Bilancio statale ha fatto registrare, con riferimento alle operazioni di natura finale, incassi per 444.578 miliardi e pagamenti per 493.543 miliardi: ne è derivato un fabbisogno pari a miliardi 48.965 contro i miliardi 49.546 di fabbisogno registrato in termini omogenei per il corrispondente periodo 1999 (Tab. n.1/a) .

Tabella 1A - BILANCIO DELLO STATO: Risultati di sintesi (in miliardi di lire)					
	Gennaio - Settembre			Variazioni 99/98	
	1997	1998	1999	Assolute	%
INCASSI					
- Tributari	356.860	353.367	405.296	51.929	14,70
- Altri	36.032	36.633	39.282	2.649	7,23
TOTALE INCASSI	392.892	390.000	444.578	54.578	13,99
PAGAMENTI					
- Correnti netto interessi	209.674	278.900	343.237	64.337	23,07
- Interessi	146.695	128.372	109.276	-19.096	-14,88
- In conto capitale	16.669	32.274	41.030	6.756	27,13
TOTALE PAGAMENTI	373.068	439.546	493.543	53.997	16,63
FABBISOGNO (-) AVANZO (+)	19.824	-49.546	-48.965	581	

Nei due successivi paragrafi si forniscono, come di consueto, dettagliate specificazioni sull'evoluzione fatta registrare dagli incassi e dai pagamenti.

Analsi degli incassi

Le entrate per operazioni finali incassate nei primi nove mesi del 1999 pari, nel complesso, a miliardi 444.578, presentano, nei confronti del corrispondente periodo dell'anno precedente, un incremento di miliardi 54.578 (+14%), riferito per miliardi 51.929 alle entrate tributarie (+ 14,7%) e per miliardi 2.649 (+ 7,2%) alle altre entrate (cfr. tabella n.2A).

Il raffronto è, peraltro, influenzato da fattori di disomogeneità quali le regolazioni contabili, la quota Irap per imposta patrimoniale ed eccedenza Irap nonché quelli connessi ai tempi di ripartizione da parte della struttura di gestione dei relativi introiti che rendono opportune alcune rettifiche.

Il commento che segue è riferito agli incassi esposti nella tabella n. 3A rettificati dei seguenti fattori di disomogeneità intervenuti nei periodi in esame.

Per i primi nove mesi del 1999:

- regolazioni contabili di pertinenza dell'anno 1998 e slittate al 1999 (- miliardi 18.447);

- versamenti della quota Irap per imposta patrimoniale ed eccedenze Irap afferenti l'anno 1998 ed introitati nell'anno 1999 (- miliardi 6.703);

- somme affluite sulla contabilità speciale *Fondi della riscossione* di pertinenza del 1998 e attribuite all'erario da

XIII LEGISLATURA - DISEGNI DI LEGGE E RELAZIONI - DOCUMENTI

parte della struttura di gestione nei primi mesi 1999 (- miliardi 2.174);

Tabella 2 A - BILANCIO DELLO STATO: Incassi realizzati nel periodo (in miliardi di lire)

	Gennaio - Settembre			Variazioni 99/98	
	1997	1998	1999	Assolute	%
IMPOSTE DIRETTE	208.900	195.047	226.419	31.372	16,1
- IRPEF	130.315	141.435	164.142	22.707	16,1
- IRPEG	24.287	20.401	29.726	9.325	45,7
- ILOR	13.375	5.421	522	-4.899	-90,4
- Sostitutiva	24.933	13.269	10.595	-2.674	-20,2
- Ritenuta sui dividendi	2.941	3.216	736	-2.480	-77,1
- Altre	13.049	11.305	20.698	9.393	83,1
IMPOSTE INDIRETTE	147.960	158.320	178.877	20.557	13,0
AFFARI	95.141	106.790	117.710	10.920	10,2
- IVA	63.235	80.545	92.980	12.435	15,4
- Registro, bollo e sostitutiva	11.300	10.188	10.102	-86	-0,8
PRODUZIONE	39.840	37.812	41.060	3.248	8,6
- Oli minerali	28.353	28.377	30.157	1.780	6,3
MONOPOLI	7.894	8.830	9.661	831	9,4
- Tabacchi	7.870	8.813	9.644	831	9,4
LOTTO	5.085	4.888	10.446	5.558	113,7
TOTALE ENTRATE TRIBUTARIE	356.860	353.367	405.296	51.929	14,7
ALTRE ENTRATE	36.032	36.633	39.282	2.649	7,2
- Servizio sanitario	2.984	2.060	2.004	-56	-2,7
- Retrocessioni	1.708	1.237	842	-395	-31,9
- Risorse proprie U.E.	7.754	8.630	8.462	-168	-1,9
- Divid. e somme dovute da enti	3.050	5.621	11.071	5.450	97,0
- Soppr. gestioni fuori bilancio	521	464	408	-56	-12,1
- Swap di interesse	4.280	3.194	385	-2.809	-87,9
- Dietimi di interesse	1.741	2.118	1.741	-377	-17,8
- Utili di gestione	1.459	1.144	3.200	2.056	179,7
TOTALE ENTRATE FINALI	392.892	390.000	444.578	54.578	14,0

(*) Al netto di mld. 2.758 (regolazione acconto concessionari)

- somme affluite sulla medesima contabilità speciale Fondi della riscossione di pertinenza dei primi nove mesi e non

imputate al bilancio da parte della struttura di gestione (+ miliardi 7.142).

Per i primi nove mesi del 1998:

- regolazioni contabili per Sicilia e Sardegna (- miliardi 299);

- somme affluite sulla contabilità speciale *Fondi della riscossione* di pertinenza dei primi nove mesi 1998 e ripartite dalla struttura di gestione nei mesi successivi (+ miliardi 2.421).

- regolazioni contabili per rimborsi e compensazioni (- miliardi 8.504);

- rimborsi e compensazioni IVA (+ miliardi 12.564).

ENTRATE TRIBUTARIE

Il comparto tributario ha registrato a tutto settembre 1999 introiti per miliardi 387.898, con un incremento di miliardi 28.340 rispetto al corrispondente periodo dell'anno precedente.

Imposte dirette

Nella tabella n. 4A viene esposto il dettaglio delle principali componenti dell'IRPEF, dell'IRPEG, dell'ILOR e delle ritenute sui redditi di capitale.

Per quanto concerne l'IRPEF, al fine di rendere omogeneo il confronto dei due periodi presi in esame, appare utile considerare l'acquisizione degli introiti delle ritenute sui dipendenti pubblici e privati nel loro complesso (+ miliardi 10.729: + 9,9%), ciò perché le nuove modalità di riscossione (Modello F24) e, quindi, di imputazione al bilancio, cui sono

XIII LEGISLATURA - DISEGNI DI LEGGE E RELAZIONI - DOCUMENTI

stati assoggettati, a partire dall'anno corrente, alcuni Enti previdenziali che hanno determinato, oltreché la mensilizzazione del versamento delle ritenute (prima trimestrale), una diversa loro contabilizzazione con imputazione all'articolo relativo a quelle dei dipendenti privati anziché pubblici.

	Gennaio - Settembre			Variazioni 99/98	
	1997	1998	1999	Assolute	%
IMPOSTE DIRETTE	208.900	196.617	209.426	12.809	6,5
- IRPEF	130.315	142.579	156.190	13.611	9,5
- IRPEG	24.287	20.569	28.745	8.176	39,7
- ILOR	13.375	5.481	411	-5.070	-92,5
- Sostitutiva	24.933	13.319	9.626	-3.693	-27,7
- Ritenuta sui dividendi	2.941	3.216	736	-2.480	-77,1
- Altre	13.049	11.453	13.718	2.265	19,8
IMPOSTE INDIRETTE	147.960	162.941	178.472	15.531	9,5
AFFARI	95.141	111.411	117.618	6.207	5,6
- IVA	63.235	85.456	94.552	9.096	10,6
- Registro, bollo e sostitutiva	11.300	10.188	9.456	-732	-7,2
PRODUZIONE	39.840	37.812	41.060	3.248	8,6
- Oli minerali	28.353	28.377	30.157	1.780	6,3
MONOPOLI	7.894	8.830	9.348	518	5,9
- Tabacchi	7.870	8.813	9.331	518	5,9
LOTTO	5.085	4.888	10.446	5.558	113,7
TOTALE ENTRATE TRIBUTARIE	356.860	359.558	387.898	28.340	7,9
ALTRE ENTRATE	36.032	36.624	39.256	2.632	7,2
- Servizio sanitario	2.984	2.060	2.004	-56	-2,7
- Retrocessioni	1.708	1.237	842	-395	-31,9
- Risorse proprie U.E.	7.754	8.630	8.462	-168	-1,9
- Divid. e somme dovute da enti	3.050	5.621	11.060	5.439	96,8
- Soppr. gestioni fuori bilancio	521	464	408	-56	-12,1
- Swap di interesse	4.280	3.194	385	-2.809	-87,9
- Dietimi di interesse	1.741	2.118	1.741	-377	-17,8
- Utili di gestione	1.459	1.144	3.200	2.056	179,7
TOTALE ENTRATE FINALI	392.892	396.182	427.154	30.972	7,8

XIII LEGISLATURA - DISEGNI DI LEGGE E RELAZIONI - DOCUMENTI

	Gennaio - Settembre			Variazioni 99/98	
	1997	1998	1999	Absolute	%
IRPEF	130.315	142.579	156.190	13.611	9,5
Ruoli	700	1.159	787	-372	-32,1
Ritenute sui dipendenti pubblici	23.145	24.323	20.875	-3.448	-14,2
Ritenute sui dipendenti privati	77.013	83.635	97.812	14.177	17,0
Ritenute d'acconto per redditi di lavoro autonomo	11.715	14.674	16.256	1.582	10,8
Versamenti a saldo per autotassazione	8.372	8.572	9.338	766	8,9
Versamenti acconto per autotassazione	9.350	10.095	11.002	907	9,0
Accertamento con adesione	20	121	120	-1	
IRPEG	24.287	20.569	28.745	8.176	39,7
Ruoli	291	564	351	-213	-37,8
Versamenti a saldo per autotassazione	11.103	8.155	13.307	5.152	63,2
Versamenti acconto per autotassazione	12.886	11.779	14.987	3.208	27,2
Accertamento con adesione	7	71	100	29	
ILOR	13.375	5.481	411	-5.070	-92,5
Ruoli	361	436	205	-231	-53,0
Versamenti a saldo per autotassazione	6.051	4.519	105	-4.414	-97,7
a) persone fisiche	915	776	15	-761	-98,1
b) persone giuridiche	5.136	3.743	90	-3.653	-97,6
Versamenti acconto per autotassazione	6.954	454	2	-452	-99,6
a) persone fisiche	940	11	2	-9	-81,8
b) persone giuridiche	6.014	443	0	-443	-100,0
Accertamento con adesione	9	72	99	27	
RITENUTE SUI REDDITI DA CAPITALE	24.933	13.319	9.626	-3.693	-27,7
Ritenute su interessi, premi ed altri frutti corrisposti da aziende ed istituti di credito	6.049	1.496	2.107	611	40,8
Ritenute sugli interessi dei titoli di Stato	9.620	891	280	-611	-68,6
Ritenute sulle obbligazioni	4.208	1.247	597	-650	-52,1
Imp. Sost. sugli interessi, premi ed altri frutti di talune obblig. Di cui al D. legisl. 1.4.96, n. 239	3.675	7.975	5.392	-2.583	
Altre ritenute	1.381	1.710	1.250	-460	-26,9

Si registra, inoltre, un aumento delle ritenute d'acconto per redditi di lavoro autonomo (+ miliardi 1.582), e dei versamenti a saldo e in acconto per autotassazione (+ miliardi 1.673) e un calo degli introiti relativi ai ruoli (- miliardi 372).

L'incremento delle entrate relative all'IRPEG è attribuibile ai versamenti per autoliquidazione (+ miliardi 8.360), mentre si verifica una diminuzione (- miliardi 213) nella riscossione mediante ruoli.

Per quanto riguarda l'ILOR, la riduzione registrata è connessa all'abolizione di tale imposta disposta con il Decreto Legislativo 15 dicembre 1997, n. 446 (art. 36): i versamenti evidenziati, afferenti l'autotassazione, si riferiscono prevalentemente ai soggetti il cui esercizio non coincide con l'anno solare.

Il risultato negativo degli introiti registrati per le ritenute sugli interessi e redditi di capitale (- miliardi 3.693), risente essenzialmente della riduzione registrata dai tassi di interesse.

Nel comparto impositivo diretto e' da rilevare, inoltre, la flessione rispetto al periodo precedente, delle ritenute d'acconto sugli utili distribuiti dalle persone giuridiche (- miliardi 2.480), la mancata acquisizione dei versamenti relativi all'imposta sul patrimonio netto delle imprese (- 3.354 miliardi) e un aumento dell'imposta sostitutiva delle imposte sul reddito a carico dei fondi d'investimento (+ miliardi 1.587) e delle imposte sostitutive previste dall'articolo 3, commi 160, 161 e 162 della L. 662/96 (+ miliardi 4.315).

Imposte indirette

Nel comparto delle imposte indirette si registra un incremento di miliardi 15.531 (+ 9,5%), riferito per miliardi 6.207 (+ 5,6%) alle tasse ed imposte sugli affari, per miliardi 3.248 (+ 8,6%) alle imposte sulla produzione, consumi e dogane, per miliardi 518 (+ 5,9%) ai proventi dei servizi di monopolio,

XIII LEGISLATURA - DISEGNI DI LEGGE E RELAZIONI - DOCUMENTI

e per miliardi 5.558 (+ 113,7%) a quelli del lotto, lotterie ed altre attività di gioco.

Di seguito si evidenziano i tributi che hanno registrato le variazioni più significative (cfr. tabelle nn. 5A e 6A).

Tra le tasse ed imposte sugli affari si segnala, in particolare, la crescita dell'IVA (cfr. tab.5A) introitata a bilancio (+ miliardi 12.472, pari al 15,5%) al netto della quota risorse proprie IVA di pertinenza dell'U.E.:

	Gennaio - Settembre			Variazioni 99/98	
	1997	1998	1999	Assolute	%
IVA contabilizzata a bilancio	69.201	87.084	99.389	12.305	14,1
- Scambi interni	58.246	75.208	87.427	12.219	16,2
- Importazioni	10.619	11.594	11.562	-32	-0,3
- Delega ai conces. e penalità	0	-	-		
- Ruoli	191	155	193	38	24,5
- Accert. con adesione	39	21	67	46	219,0
- Regolariz. omessi vers.	106	106	140	34	32,1
IVA U.E.	-5.966	-6.539	-6.372	167	-2,6
IVA al netto di U.E.	63.235	80.545	93.017	12.472	15,5
- Reg. cont. varie			-2.311		
- Rimborsi e compensazioni	+14.304	+12.564	+10.794		
- Ripartito '99 di CP '98		+85	-1.013		
- Reg. Rimb., Lordiz. e Comp.		-8.504	-6.777		
- Non ripartito		+766	+842		
TOTALE IVA RETTIFICATA	77.539	85.456	94.552	9.096	10,6

Importo relativo alle sole compensazioni, tenuto conto che i rimborsi da ex conto fiscale, per effetto del decreto interdirigenziale 1° febbraio 1999, sono erogati mediante appositi fondi provenienti dalla spesa e messi a disposizione dei concessionari in apposite contabilità speciali. tale importo, non incidendo più sui versamenti, non concorre, di conseguenza, a determinare gli incassi lordi.

XIII LEGISLATURA - DISEGNI DI LEGGE E RELAZIONI - DOCUMENTI

Rettificando gli introiti del tributo di alcuni fattori intervenuti, quali le regolazioni contabili, le somme ripartite dalla struttura di gestione nei mesi successivi a settembre e il mutato trattamento contabile dei rimborsi da conto fiscale a partire dall'anno corrente, così come specificato in nota alla tabella, si perviene ad una crescita pari a miliardi 9.016 (+ 10,6%).

Tabella. 6 A - BILANCIO DELLO STATO: Analisi degli incassi per le altre imposte indirette (in miliardi di lire)

	Gennaio - Settembre			Variazioni 99/98	
	1997	1998	1999	Assolute	%
IMPOSTE INDIRETTE	147.960	162.941	178.472	15.531	9,5
AFFARI - di cui:	95.141	111.411	117.618	6.207	5,6
- Registro	11.300	10.188	9.456	-732	-7,2
- Bollo	5.311	4.311	3.464	-847	-19,6
- Assicurazioni	1.654	1.084	1.088	4	0,4
- Ipotecaria	2.649	125	2.522	2.397	1.917,6
- Canone RAI	3.453	1.198	1.815	617	51,5
- Conc. Governative	577	605	599	-6	-1,0
- Tasse automobilistiche	60	87	40	-47	-54,0
- Sovratt. annua diesel	1.101	1.009	1.058	49	4,9
- Successioni e donazioni	1.765	1.400	1.364	-36	-2,6
- INVIM	39.840	37.812	41.060	3.248	8,6
PRODUZIONE - di cui:	5.703	3.870	5.254	1.384	35,8
- Gas metano	627	612	629	17	2,8
- Spiriti	937	1.046	1.062	16	1,5
- Gas incond. Raffinerie e fabb.	2.563	2.342	2.411	69	2,9
- Energia elettrica	425	317	275	-42	-13,2
- Sovrimposta di confine	7.894	8.830	9.348	518	5,9
MONOPOLI - di cui:	7.870	8.813	9.331	518	5,9
- Tabacchi	5.085	4.888	10.446	5.558	113,7
LOTTO - di cui:	3.529	3.210	7.791	4.581	142,7
- Provento del lotto	255	233	187	-46	-19,7
- Quota del 40% imp. sui giochi	239	370	510	140	37,8
- Diritto fisso erariale sui conc. Pron.	47	719	1.636	917	127,5

Da segnalare, nell'ambito della stessa categoria, riduzioni di gettito per l'imposta di registro, bollo e

sostitutiva (- miliardi 732) e sulle assicurazioni (- miliardi 847); per contro, il forte incremento evidenziato nella tabella 6A per i canoni di abbonamento RAI si correla alla circostanza che la quota di gettito afferente tale tributo nel corrente periodo, è stata correttamente imputata al singolo tributo, superando, quindi, la mancata ripartizione (cosiddetti versamenti a capo) verificatasi nei primi nove mesi del 1998.

L'aumento per le imposte sulla produzione, sui consumi e dogane è legato sia alla evoluzione delle basi imponibili, sia alle modifiche delle aliquote delle accise sugli oli minerali disposte con il D.P.C.M. 15 gennaio 1999 (carbon tax).

Relativamente ai servizi di monopolio, gli introiti, e conseguentemente, l'incremento del gettito, originano dall'imposta di consumo sui tabacchi.

Nell'ambito degli introiti relativi ai proventi di lotto, lotterie ed altre attività di gioco, risultano fortemente incrementati i proventi delle attività di gioco (+ miliardi 917) e i versamenti dei proventi del lotto (+ miliardi 4.581) relativi sia alla tradizionale estrazione (+miliardi 2.787) che all'estrazione infrasettimanale del gioco del lotto (+1.794).

Entrate non tributarie

Per le entrate non tributarie si registra un incremento di miliardi 2.632, pari al 7,2% (cfr. tab. 3A), da attribuire, soprattutto, a maggiori introiti per dividendi e somme dovute da enti ed istituti di credito (+ miliardi 5.439) e partecipazione dello Stato agli utili di gestione dell'istituto di emissione (+ miliardi 2.056), in parte compensati da minori proventi per operazioni di trasformazione di prestiti esteri ai

sensi dell'art. 8, ultimo comma, della Legge 887/84, così come sostituito dall'art. 2, comma 165, della legge 662/96 (- miliardi 2.809), retrocessioni della Banca d'Italia (- miliardi 395) e contributi relativi al servizio sanitario nazionale per effetto della loro abolizione prevista dal decreto legislativo n. 446/97 istitutivo dell'Irap (- miliardi 56).

Analisi dei pagamenti

L'analisi dei pagamenti finali netti effettuati nei primi nove mesi del 1999 è esposta nella Tabella 7a a raffronto con gli analoghi pagamenti del corrispondente periodo del precedente esercizio.

I pagamenti finali, pari a 493.543 miliardi, hanno fatto registrare nei confronti di quelli rilevati a tutto settembre 1998, un incremento di miliardi 53.997 (12,3%), di cui miliardi 45.241 relativi alla parte corrente.

L'aumento delle spese correnti ha interessato tutti i comparti, con la sola eccezione per gli interessi che presentano una flessione sia in quelli sul debito patrimoniale che sul debito fluttuante.

Si segnala in particolare, l'aumento dei trasferimenti (+ 54.791 miliardi) derivante da:

- maggiori erogazioni alle Regioni per il Fondo sanitario Nazionale (+ 13.126 miliardi), devoluzioni di quote di entrate erariali alle Regioni a Statuto Speciale (+ 2.594 miliardi) e più elevate regolazioni contabili di quote di gettito riscosse dalle regioni Sicilia e Sardegna (+ 12.570 miliardi), in parte compensate da minori trasferimenti a titolo di Fondo

XIII LEGISLATURA - DISEGNI DI LEGGE E RELAZIONI - DOCUMENTI

perequativo per le Regioni a statuto ordinario e per i disavanzi delle aziende pubbliche di trasporto;

	Gennaio - Settembre			Variazioni 99/98	
	1997	1998	1999	Absolute	%
PAGAMENTI CORRENTI					
Organi Costituzionali	1.890	2.018	2.095	77	3,8
Personale in servizio	72.503	85.497	87.404	1.907	2,2
Personale in quiescenza	2.626	2.496	2.824	328	13,1
Acquisto di beni e servizi	12.205	14.109	16.783	2.674	19,0
Trasferimenti:	100.204	146.545	201.336	54.791	37,4
- alle famiglie	13.337	10.215	8.321	-1.894	-18,5
- alle imprese	2.321	5.759	5.067	-692	-12,0
- alle regioni	8.070	42.934	68.561	25.627	59,7
- à province e comuni	1.517	4.636	13.129	8.493	183,2
- a enti previdenziali	57.854	57.538	80.432	22.894	39,8
- ad altri enti pubblici	8.522	14.906	14.791	-115	-0,8
- all'estero	8.583	10.557	11.035	478	4,5
Interessi	146.695	128.372	109.276	-19.096	-14,9
Poste correttive e compensative	19.127	27.919	32.472	4.553	16,3
Ammortamenti	828	0	0	-828	..
Somme non attribuibili	291	316	323	7	2,2
<i>Totale Pagamenti Correnti</i>	356.369	407.272	452.513	45.241	11,1
PAGAMENTI DI CAPITALI					
Costituzione capitali fissi	2.420	3.506	3.386	-120	-3,4
Trasferimenti di capitali	10.470	20.114	28.334	8.220	40,9
- alle famiglie	96	172	206	34	19,8
- alle imprese	4.443	4.547	4.813	266	5,9
- alle regioni	786	3.389	3.140	-249	-7,3
- a province e comuni	553	2.593	6.063	3.470	133,8
- ad altri enti pubblici	4.404	9.176	13.877	4.701	51,2
- all'estero	188	237	235	-2	-0,8
Partecipazioni	3.250	8.360	8.901	541	6,5
Anticipazioni produttive	559	294	409	115	39,1
Anticipazioni non produttive	0	0	0	0	..
<i>Totale Pagamenti di Capitali</i>	16.699	32.274	41.030	8.756	27,1
IN COMPLESSO	373.068	439.546	493.543	53.997	12,3

- maggiori erogazioni agli Enti Previdenziali (+ 22.967 miliardi): si segnalano più elevati trasferimenti all'INPS per 17.301 miliardi, di cui 14.600 per il passaggio, a partire dal novembre 1998 delle competenze in materia delle pensioni degli

invalidi civili dal Ministero dell'Interno e al Fondo pensioni Ferrovie dello Stato;

- maggiori trasferimenti agli Enti Locali per 8.493 miliardi in relazione a più elevati flussi a titolo di fondi ordinari e perequativi per la finanza locale e di fondo consolidato per il finanziamento dei bilanci degli enti locali;

- minori erogazioni alle famiglie (- 1.894 miliardi riferite, soprattutto, alle minori somme destinate ai mutilati ed invalidi civili e alle pensioni di guerra.

L'acquisto di beni e servizi registra un aumento pari a miliardi 2.674 in relazione a più elevati pagamenti da parte della Difesa e del Ministero delle Finanze, principalmente, per tale Amministrazione, per regolazioni contabili di aggi di riscossione pregressi.

La variazione positiva delle spese per il personale in servizio (+ 1.907 miliardi) è dovuta, soprattutto, a più elevate contabilizzazioni di contributi previdenziali ed assistenziali. Al netto di tali partite, il livello dei pagamenti per tale comparto dei primi nove mesi del 1999 è sostanzialmente in linea con quello registrato nel 1998.

Consistente è anche l'aumento registrato nel comparto delle poste correttive e compensative delle entrate (+ 4.553 miliardi) per versamenti alla contabilità speciale di Tesoreria intestata *Fondi di bilancio* istituita nell'ambito del nuovo sistema di riscossione unificato delle imposte e contributi (+ 7.388 miliardi); tali fondi sono stati utilizzati anche per la regolazione dei rimborsi effettuati dai contribuenti in sede di compensazione. Diminuiscono per contro i versamenti alla CEE

per le risorse proprie provenienti da IVA mentre non sono stati effettuati pagamenti di bilancio per vincite al lotto.

I pagamenti in conto capitale (+ miliardi 8.756) sono caratterizzati da una espansione che ha interessato tutti i comparti con la sola eccezione per gli investimenti diretti che registrano una lieve contrazione pari a 120 miliardi.

Tra le variazioni positive da segnalare i trasferimenti e le partecipazioni azionarie, quest'ultime aumentate di 541 miliardi, per maggiore apporto dello Stato al capitale sociale dell'Ente Poste (+ 1.000 miliardi), compensato, in parte, da un minore apporto alle Ferrovie dello Stato.

L'espansione evidenziata dei trasferimenti (+ 8.220 miliardi) è principalmente riferita:

- agli enti pubblici (+ 4.701 miliardi) principalmente per maggiori somme destinate al Fondo rotazione politiche comunitarie ed agli enti di ricerca;

- ai Comuni e Province (+ 3.470 miliardi), in relazione a maggiori pagamenti a valere sul Fondo per lo sviluppo degli investimenti e per gli interventi per il Giubileo.

Ulteriori dettagli sulla evoluzione dei pagamenti possono desumersi dall'analisi secondo la classificazione economica esposta in allegato.

APPENDICE B : LA GESTIONE DI TESORERIA

La gestione di tesoreria ha esposto, nei primi nove mesi del 1999, un avanzo di 3.537 miliardi a fronte di un saldo negativo di 9.374 miliardi registrato nell'analogo periodo del 1998. Il miglioramento è da attribuirsi a tutti i comparti, come sarà in seguito illustrato.

A) *La Cassa Depositi e Prestiti* ha esposto un avanzo di 3.146 miliardi a fronte di un avanzo di 3.547 miliardi riscontrato nei primi nove mesi del 1998. Nell'anno in corso il disavanzo di gestione, ossia l'impatto sulla tesoreria al netto degli apporti dal bilancio dello Stato e delle altre operazioni sia attive che passive con enti del settore statale e con le Regioni, è stato di 8.079 miliardi.

L'aumento, rispetto al corrispondente valore del 1998 (miliardi 7.496) è da attribuire soprattutto ai mutui ed anticipazione a favore delle Poste (+ miliardi 500) e di altri soggetti superiori di circa 1.700 miliardi a quelli dell'analogo periodo dello scorso anno.

Tale aumento è stato in parte compensato da minori mutui ed anticipazioni a favore dei comuni e province per circa 500 miliardi e da minori trasferimenti correnti a favore delle Poste per circa 600 miliardi.

Si segnala che la voce trasferimenti ad altri enti s.p.a. comprende operazioni in passato eseguite dall'ex Agenzia per il Mezzogiorno, che nei primi nove mesi 1999 sono state pari a 45 miliardi a fronte dei 40 miliardi registrati nell'analogo periodo del 1998.

B) Le operazioni dell'INPS nel settore previdenziale hanno determinato un impatto positivo per 11.055 miliardi, superiore di miliardi 2.235 del saldo positivo riscontrato nei primi nove mesi del 1998.

L'apporto dal bilancio dello Stato nei due periodi considerati è aumentato di oltre 17.000 miliardi, mentre si è avuto un decremento di oltre 9.000 miliardi dei versamenti al Tesoro a valere sui contributi utilizzabili per la copertura della spesa pensionistica.

Le erogazioni per pensioni nell'area postale, nei due periodi considerati, sono diminuite di oltre 16.000 miliardi.

L'onere complessivo per il settore statale per la gestione pensionistica dell'INPS è passato da 47.297 miliardi a 62.963 miliardi, al netto dei prelievi per liquidazione degli oneri pregressi per le note sentenze della Corte Costituzionale.

C) Le operazioni delle Regioni hanno determinato un riflesso negativo sulla tesoreria per 16.330 miliardi a fronte di un impatto ugualmente negativo di 9.290 miliardi dei primi nove mesi del 1998.

Il peggioramento è derivato essenzialmente da una diminuzione degli incassi per oltre 6.000 miliardi.

Si segnala che nella voce altri introiti sono comprese le quote dell'accisa sulla benzina devolute alle Regioni ex lege

n. 549/95 (pari a 3.754 miliardi nel 1998 e a 1.289 miliardi nel 1999).

Dal lato dei pagamenti si evidenzia che i prelievi per la spesa sanitaria di parte corrente hanno registrato un incremento del 8,5% mentre gli altri prelievi sono diminuiti del 14,7%.

D) Per quanto concerne gli interessi sui B.O.T. nei primi nove mesi 1999 l'impatto sulla gestione di Tesoreria ha registrato un saldo positivo di 2.661 miliardi, dovuto a pagamenti per 5.659 miliardi contro l'imputazione di 8.320 miliardi.

Nei primi nove mesi 1998 si era avuto un saldo positivo di 3.837 miliardi, dovuto a pagamenti per 9.604 miliardi ed imputazioni per 13.441 miliardi.

La diminuzione dei pagamenti per 3.945 miliardi e delle imputazioni per 5.121 miliardi è dovuta alla diminuzione degli sconti rispetto al valore del rimborso ed al minor volume dei titoli emessi nei primi nove mesi 1999.

Al riguardo si segnala che in tale periodo l'importo dei BOT emessi è stato inferiore all'importo in scadenza per 15.794 miliardi, mentre nei primi nove mesi 1998 si sono registrate emissioni nette negative per 23.983 miliardi.

Gli sconti medi ed i rendimenti medi al lordo e al netto della ritenuta fiscale, nei primi nove mesi 1999, hanno registrato una diminuzione di circa due punti e mezzo per i titoli trimestrali, di circa due punti e un quarto per quelli semestrali e di circa un punto e mezzo per gli annuali, come si evince dalla tabella che segue:

XIII LEGISLATURA - DISEGNI DI LEGGE E RELAZIONI - DOCUMENTI

	1998		1999	
	tasso medio	rend. lordo medio	tasso medio	Rend. lordo medio
TRIMESTRALI	5,30	5,30	2,81	2,74
SEMESTRALI.	4,95	4,98	2,79	2,84
ANNUALI.	4,51	4,64	2,85	2,98

Va inoltre sottolineato che nel corso del terzo trimestre del 1999, si è verificata una riduzione dei rendimenti dei B.O.T. trimestrali di 11 centesimi, mentre per i titoli semestrali ed annuali si è verificato un aumento rispettivamente pari a 18 e 40 centesimi.

Infine per quanto riguarda le scadenze, nei primi nove mesi del 1999 rispetto all'analogo periodo del 1998, si è registrato un aumento dell'incidenza, sul totale emesso, dei titoli annuali e trimestrali passati rispettivamente dal 40,6% al 41,9% e dal 23,6% al 24,8% ed una corrispondente diminuzione dei titoli semestrali passati dal 35,8% al 33,3%.

Il complesso delle altre operazioni di tesoreria ha fatto registrare un saldo positivo di 3.537 miliardi a fronte di un disavanzo di 16.888 miliardi relativo ai primi nove mesi del 1998.

Il miglioramento è dovuto ad una diminuzione delle erogazioni per oltre 30.000 miliardi.

Tale diminuzione è da attribuirsi in massima parte a minori trasferimenti correnti. Si ricorda che i trasferimenti correnti alle imprese comprendono le erogazioni alle Ferrovie dello Stato, le quali nei primi nove mesi 1999 risultano inferiori a quelle registrate nell'analogo periodo del 1998 in

relazione a maggiori apporti effettuati nell'anno in corso dal bilancio dello Stato.

Si evidenzia, infine, una riduzione dei rimborsi IVA per oltre 7.000 miliardi.

Tabella 1 B - TESORERIA: OPERAZIONI DELLA GESTIONE (in miliardi di lire)

Gennaio - Settembre

	1997			1998			1999		
	Incassi	Pagamenti	Saldi	Incassi	Pagamenti	Saldi	Incassi	Pagamenti	Saldi
CASSA D.P.	24.199	20.894	3.305	23.815	20.268	3.547	25.048	21.902	3.146
INPS	62.646	59.252	3.394	63.100	53.680	9.420	73.656	52.809	20.847
REGIONI	50.332	83.147	-32.815	99.563	108.853	-9.290	93.421	109.751	-16.330
INTERESSI B.O.T	21.433	15.025	6.408	13.441	9.604	3.837	8.320	5.659	2.661
ALTRE PARTITE			-51.615			-16.888			-6.787
TOTALE			-71.323			-9.374			3.537

XIII LEGISLATURA - DISEGNI DI LEGGE E RELAZIONI - DOCUMENTI

	Gennaio - Settembre				Gennaio - Settembre		
	1997	1998	1999		1997	1998	1999
INCASSI CORRENTI	16.795	15.688	14.996	PAGAMENTI CORRENTI	11.089	9.938	9.546
INTERESSI:	12.341	11.576	10.919	PERSONALE	22	22	23
dallo Stato	6.067	6.523	6.617	ACQUISTO B.E SERVIZI	22	32	28
da Poste	13	271	271	TRASFERIMENTI:	1.158	3.477	2.148
da Regioni	479	88	117	allo Stato	7	1.752	1.007
da Altri	5.782	4.694	3.914	alle Poste	1.139	1.722	1.141
TRASFERIMENTI:	4.331	4.109	4.077	ad Altri enti s.p.a	12	3	
dallo Stato	4.331	4.109	4.077	ad Altri enti ester			
da Altri				a Famiglie			
ALTRI	123	3		INTERESSI	9.009	5.180	6.317
INCASSI CAPITALE	2.802	4.517	3.581	ALTRI PAG..CORRENTI	878	1227	1.030
TRASFERIMENTI:	2.362	4.514	3.571	PAGAMENTI CAPITALE	2.154	3.063	2.748
da Stato	1.622	3.752	3.177	COSTITUZ. CAP. FISSI			
da Ag. Mezzogiorno				TRASFERIMENTI:	2.154	3.055	2.449
da Altri enti s.p.a	740	762	394	a Regioni	810	919	451
da Altri				a Comuni e province	56	204	142
ALTRI	440	3	10	ad Altri enti s.p.a (1)	1.262	1.925	1.848
PARTITE FINANZIAR.	4.602	3.610	6.471	ad Altri enti			
RISCOSSIONE CREDITI:	2.863	2.863	4.210	a Imprese (2)	26	7	8
da Stato				ALTRI		8	299
da Poste	20	408	910	PARTITE FINANZIAR.	7.651	7.267	9.608
da Regioni	120	22	29	PARTECIPAZIONI E CON	305	0	0
da Comuni e prov.	2.047	1.988	3.109	a i.c.s.	305		
da Altri enti s.p.a				MUTUI E ANTICIPAZ.:	7.346	7.267	9.608
da Altri	676	445	162	Alle Poste			500
ALTRE	1.739	747	2.261	a Regioni - usl	491		
TOTALE INCASSI	24.199	23.815	25.048	a Regioni- altri	280	692	1.334
1.Avanzo(-)Disav.(+)				a Comuni e province	6.178	6.184	5.670
Corrente	-5.706	-5.750	-5.450	ad Altri	397	391	2.104
2.Avanzo(-)Disav.(+)				ALTRE			
C/Capitale	-648	-1.454	-833	TOTALE PAGAMENTI	20.894	20.268	21.902
3.Avanzo(-)Disav.(+)							
(1+2)	-6.354	-7.204	-6.283				
4.Acquisiz.Netta At-							
tività Finanz	3.049	3.657	3.137				
5.Fabbisogno(+)Dispo-							
nibilità (3+4)	-3.305	-3.547	-3.146				

(1) Di cui md. 337 nel 1997, md. 40 nel 1998 e md. 45 nel 1999 pagati per operazioni dell'ex Agenzia per il Mezzogiorno

(2) Pagati per operazioni dell'ex Agenzia per il Mezzogiorno.

XIII LEGISLATURA - DISEGNI DI LEGGE E RELAZIONI - DOCUMENTI

	Gennaio - Settembre		
	1997	1998	1999
PAGAMENTI PENSIONI AREA POSTALE	-59.252	-53.680	-52.809
VERSAMENTI INPS AL TESORO	5.234	6.383	-10.154
APPORTI DAL BILANCIO DELLO STATO E DA CONTI DI TESORERIA	57.412	56.717	74.018
IMPATTO SU TESORERIA	3.394	9.420	11.055

	Gennaio - Settembre		
	1997	1998	1999
INTROITI CORRENTI PER F.S.N.:	36.654	43.142	44.242
da Bilancio Stato	14	30.464	43.190
da altri	36.640	12.678	1.052
IRAP e addizionale IRPEF		27.906	27.326
INTROITI PER ALTRI TRASFERIMENTI CORR.			
da Bilancio Stato	4.333	9.902	7.431
INTROITI IN C/ CAPIT.			
da Bilancio Stato:	266	2.366	2131
INTROITI DI TESORERIA(1):	5.329	6.930	7.389
da Cassa DP.(1)	1.581	1.611	1.786
da Altre operazioni	3.748	5.319	5.603
ALTRI INTROITI (2) (3)	3.750	9.317	4.902
TOTALE INTROITI	50.332	99.563	93.421
F.S.N. - CORRENTE	-69.438	-72.777	-78.986
ALTRI PRELIEVI	-13.709	-36.076	-30.765
TOTALE PRELIEVI	-83.147	-108.853	-109.751
RIFLESSI SU TESORERIA	-32.815	-9.290	-16.330

(1) Di cui md.491 nel 1997 a titolo di ripiano dei disavanzi pregressi delle USL.

(2) Di cui md 336 nel 1997 concessi dagli Istituti di credito alle USL per il ripiano dei disavanzi pregressi.

(3) Di cui md.5.390 nel 1997, md. 3.754 nel 1998 e md.1.289 nel 1999 a titolo di devoluzione di quote erariali dell'accisa sulla benzina (L. 549/95)

XIII LEGISLATURA - DISEGNI DI LEGGE E RELAZIONI - DOCUMENTI

	Gennaio - Settembre		
	1997	1998	1999
INTERESSI A CARICO TESORERIA PER TESORERIA PER EMISSIONE BOT	-15.025	-9.604	-5.659
IMPUTAZIONI AL BILANCIO INTERESSI PER BOT IN SCADENZA	21.433	13.441	8.320
RIFLESSI SU TESORERIA	6.408	3.837	2.661

	Gennaio - Settembre		
	1997	1998	1999
INTROITI			
TRIBUTARI	13.162	9.520	2.552
CONTRIBUTI SOCIALI(1)	2.392	1.755	1.665
TRASFERIMENTI CORR.:	6.913	6.549	4.801
DA ENTI PREVIDENZA	588	448	458
DA ALTRI	6.325	6.101	4.343
ALTRI INCASSI	3.466	4.699	3.521
TOTALE INTROITI	25.933	22.523	12.539
EROGAZIONI			
PERSONALE	2.115	2.529	1.251
TRASFERIMENTI CORR.:	52.118	37.844	17.278
A COMUNI E PROVINCE	16.978	15.528	8.484
A ENTI PREVIDENZ.	4.405	-219	2.343
A IMPRESE (2)	18.465	12.032	8.730
A FAMIGLIE	3.437	5.708	-3.335
AD ALTRI	8.833	4.795	1.056
REGOLAZIONI CONTABILI CON REGIONI A S. S.	360	-364	262
INTERESSI	13.162	7.289	1
POSTE CORR.-RIMB.IVA	-8.519	-8.644	-2.314
ALTRI PAGAM.CORRENTI			
TRASFERIMENTI IN C/CAPITALE	11.673	4.994	-699
PARTECIPAZIONI			
MUTUI E ANTICIPAZ.	1.326	893	952
ALTRI PAGAM.CAPITALE	5.313	-5.130	-7.729
TOTALE EROGAZIONI	77.548	39.411	9.002
SALDO	-51.615	-16.888	3.537

(1) Contributi per pensioni F.S.

(2) Di cui md.9.750 nel 1997, md. 4.964 nel 1998 e md.1.494 nel 1999 a favore delle F.S al lordo dei contributi pensione

Tabella 7 B - FABBISOGNO DELLE GESTIONI DI BILANCIO E TESORERIA (in miliardi di lire)

	Gennaio - Settembre		
	1997	1998	1999
A-BILANCIO DELLO STATO	19.824	-49.546	-48.965
B-GESTIONE TESORERIA	-71.323	-9.374	3.537
CASSA D.P.	3.305	3.547	3.146
ALTRE OPER. TESORERIA	-74.628	-12.921	391
FABBISOGNO (A + B)	-51.499	-58.920	-45.428

APPENDICE C: IL DEBITO DEL SETTORE STATALE

Scadenze ed emissioni

L'ammontare dei titoli in scadenza nel terzo trimestre del 1999 è risultato inferiore per 13.952 milioni di euro (27.015 miliardi di lire) rispetto a quanto registrato nel corrispondente periodo dell'anno scorso: sono infatti scaduti prestiti per 91.632 milioni di euro (pari a 177.424 miliardi di lire) contro i 105.584 milioni di euro (204.439 miliardi di lire) del terzo trimestre 1998 (v. grafici relativi).

A determinare tale diminuzione hanno concorso sia il comparto a breve che quello a medio-lungo termine, con una maggiore incidenza di quest'ultimo (-11.940 milioni di euro, contro i -2.012 del breve termine)

Relativamente alla distribuzione temporale all'interno del periodo considerato, il confronto con il medesimo periodo dell'anno passato pone in rilievo, soprattutto, il livello molto più contenuto delle scadenze sul medio-lungo termine del mese di settembre, in cui è scaduto nel 1999 solo un CTZ per nominali 5.227 milioni di euro, pari a 10.121 miliardi di lire, mentre nello stesso mese del 1998 si erano registrate scadenze per un importo molto più consistente (26.269 miliardi di lire).

Il mese di luglio è rimasto nel 1999 il più impegnativo del trimestre sul fronte delle scadenze, pur attestandosi su un valore totale inferiore di circa 4 miliardi di euro rispetto al luglio 1998; invece, per il mese di agosto, livelli di rimborsi sono invece stati molto vicini.

L'attività di emissione, pur in un contesto di mercato meno favorevole rispetto alla prima metà dell'anno, è stata contraddistinta da un'accelerazione del processo di allungamento della vita del debito (v. tabella e grafico relativi), determinata dal cospicuo disinvestimento sui BOT (-5.387 milioni di euro) e sui CTZ (-5.512 milioni di euro), nonché dall'aumento della durata finanziaria fino ad un valore di 3,5 anni, cui hanno contribuito anche le emissioni nette negative di CCT per 2.644 milioni di euro nell'arco del trimestre.

Considerato che, nel corso del mese di luglio, è venuto a scadenza anche un CTE da 3 miliardi di euro, il comparto che ha registrato un saldo netto positivo in emissione è stato quello dei BTP (+12.216 milioni di euro complessivi). Tra le quattro scadenze, il ruolo quantitativamente più rilevante è stato giocato dal titolo quinquennale, il quale, pur con qualche segnale di disaffezione da parte del mercato dovuto al peggioramento delle aspettative di medio periodo (peraltro senza conseguenze sui risultati delle aste), ha comunque coperto il 34% delle emissioni lorde a tasso fisso. Il trentennale, invece, anche se offerto con parsimonia per contenerne il costo, è venuto ad assumere il ruolo di titolo guida nel tratto a più lungo termine della curva dei

rendimenti, a causa della sospensione delle emissioni di questo tipo di strumento da parte degli altri emittenti europei.

Per quanto riguarda i titoli di nuova emissione proposti nel periodo in esame, a parte il CTZ a 18 mesi di fine settembre, è da segnalare solo il BTP quinquennale 15 luglio 1999-2004, il cui tasso nominale annuo è stato fissato nella misura del 4%, con un aumento di tre quarti di punto rispetto al precedente titolo di pari durata, effettuato per allineare il più possibile la cedola ai rendimenti di mercato, in costante rialzo dalla metà di maggio in poi.

Per il trimestre in esame, il saldo delle operazioni di emissione sul mercato estero presenta delle emissioni nette negative per 55 milioni di euro per il comparto delle *commercial papers* (conseguenza di scadenze per 448 milioni di euro contro 393 di nuove emissioni, tutte realizzate tra luglio e agosto), mentre sul fronte del lungo termine i rimborsi hanno ecceduto le emissioni di circa 2.400 milioni di euro: infatti, a fronte di tre prestiti in valuta - uno in yen, uno in dollari ed uno in marchi - è stata effettuata una sola emissione, per un miliardo di euro, di un CMS (*constant maturity swap*) ventennale, indicizzato al tasso swap a 30 anni -91 punti base.

Evoluzione dei rendimenti

Il persistere delle incertezze sulla dinamica economica della Zona Euro, contrapposto alle brillanti *performance* degli Stati Uniti, ha prodotto un innalzamento generalizzato dei tassi di interesse ed un irripidimento della curva nel tratto 2

- 10 anni piuttosto marcato (v. grafico sulla curva dei rendimenti espressa dal mercato secondario a fine settembre).

Questa situazione ha ovviamente inciso sui rendimenti espressi dalle aste dei titoli di Stato, che hanno mostrato un andamento sempre in crescita, con un incremento medio dell'ordine di mezzo punto percentuale (v. tabella sui rendimenti), con l'unica eccezione del comparto a brevissimo termine (BOT trimestrali), in lieve flessione.

Il confronto fra i tassi all'emissione del terzo trimestre 1999 e quelli osservati nello stesso periodo del 1998 evidenzia:

- il livello molto più contenuto dei tassi a breve (v. grafico sui rendimenti di BOT e CCT);
- una situazione analoga, ma meno marcata, per i CTZ;
- il sostanziale ritorno, in media, ai livelli dello scorso anno, per il comparto dei BTP, però con un maggiore divario fra le diverse scadenze; sempre relativamente ai BTP, si rileva, inoltre, come i titoli a 3 e 5 anni siano più esposti alla dinamica congiunturale, mentre il trentennale e, soprattutto, il decennale appaiono decisamente più stabili.

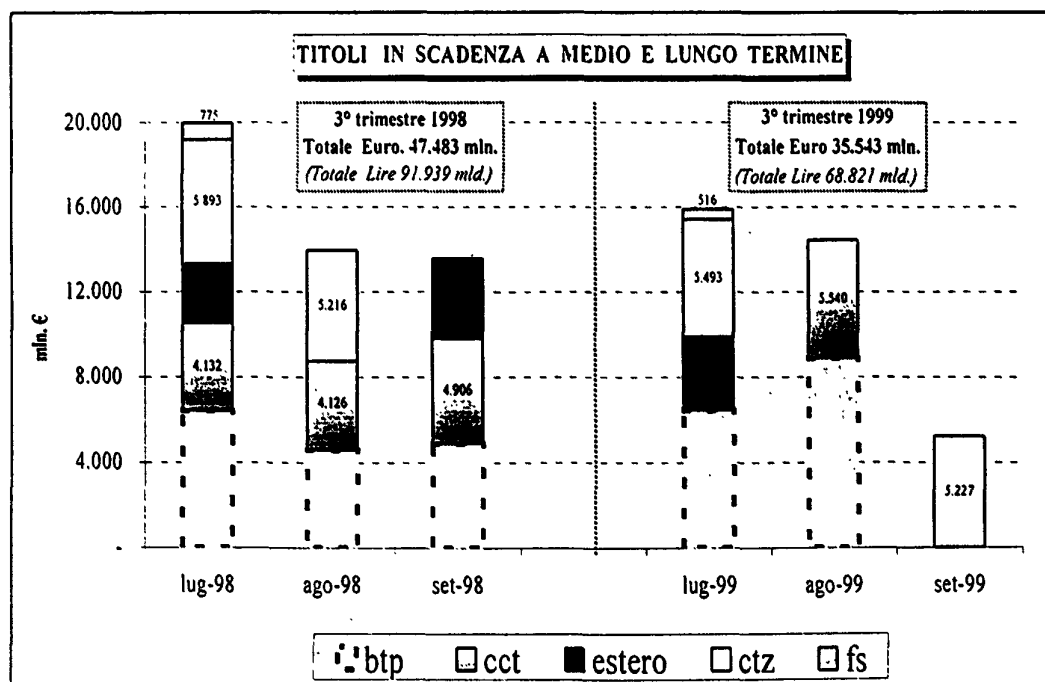
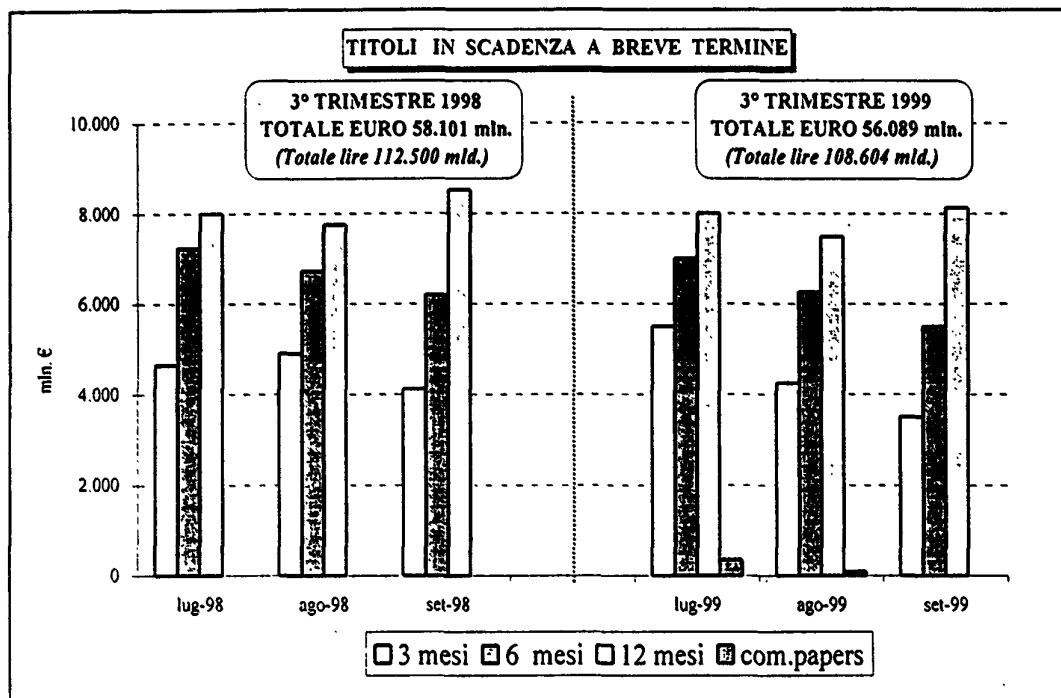

XIII LEGISLATURA - DISEGNI DI LEGGE E RELAZIONI - DOCUMENTI

Tabella. 1 C - EMISSIONI LORDE SUL MERCATO AL VALORE NOMINALE (titoli con durata fino a due anni)

	BOT						CTZ			
	3 mesi		6 mesi		12 mesi		18 mesi		2 anni	
	mld lire	mln euro	mld lire	mln euro	mld lire	Mln euro	mld lire	mln euro	mld lire	Mln euro
gen-97	13.750	7.101	17.500	9.038	20.750	10.716	3.679	1.900	5.000	2.582
feb-97	13.500	6.972	17.000	8.780	20.000	10.329	4.062	2.098	6.662	3.440
mar-97	13.000	6.714	16.500	8.522	16.500	8.522	3.670	1.895	5.250	2.711
apr-97	13.250	6.843	15.000	7.747	15.000	7.747	4.816	2.487	6.943	3.586
mag-97	12.000	6.197	15.000	7.747	13.000	6.714	4.278	2.209	4.950	2.556
giu-97	11.500	5.939	13.750	7.101	12.000	6.197	3.735	1.929	5.500	2.841
lug-97	11.500	5.939	15.500	8.005	15.500	8.005	3.621	1.870	4.182	2.160
ago-97	10.500	5.423	15.500	8.005	15.000	7.747	3.849	1.988	4.950	2.556
set-97	10.000	5.165	14.500	7.489	16.500	8.522	4.112	2.124	4.074	2.104
ott-97	10.500	5.423	13.500	6.972	17.000	8.780	3.000	1.549	4.250	2.195
nov-97	10.000	5.165	13.000	6.714	13.500	6.972	3.300	1.704	3.300	1.704
dic-97	9.500	4.906	11.500	5.939	14.000	7.230	4.387	2.266	4.335	2.239
gen-98	9.000	4.648	14.500	7.489	17.500	9.038	3.000	1.549	4.503	2.326
feb-98	9.500	4.906	13.000	6.714	16.500	8.522	3.000	1.549	4.500	2.324
mar-98	8.500	4.390	16.000	8.263	15.000	7.747	3.155	1.629	5.203	2.687
apr-98	9.000	4.648	14.000	7.230	15.000	7.747	5.731	2.960	6.555	3.385
mag-98	9.500	4.906	11.500	5.939	13.000	6.714	3.525	1.821	4.770	2.463
giu-98	8.000	4.132	12.000	6.197	11.500	5.939	3.190	1.647	4.390	2.267
lug-98	8.000	4.132	13.500	6.972	15.500	8.005	5.075	2.621	6.319	3.263
ago-98	9.000	4.648	12.500	6.456	14.500	7.489	4.928	2.545	4.950	2.556
set-98	7.500	3.873	11.500	5.939	15.768	8.143	3.650	1.885	3.650	1.885
ott-98	9.500	4.906	14.000	7.230	14.500	7.489	5.435	2.807	6.249	3.227
nov-98	9.000	4.648	10.000	5.165	13.000	6.714	3.500	1.808	2.500	1.291
dic-98	7.000	3.615	8.000	4.132	10.000	5.165	-	-	-	-
gen-99	11.618	6.000	13.554	7.000	18.395	9.500	9.900	5.113	8.221	4.246
feb-99	8.713	4.500	12.102	6.250	15.490	8.000	4.542	2.346	4.568	2.359
mar-99	6.777	3.500	10.649	5.500	14.522	7.500	5.567	2.875	6.196	3.200
apr-99	10.649	5.500	13.554	7.000	14.522	7.500	2.904	1.500	3.421	1.767
mag-99	8.229	4.250	9.197	4.750	12.102	6.250	4.647	2.400	7.261	3.750
giu-99	6.777	3.500	7.745	4.000	10.649	5.500	4.184	2.161	4.504	2.326
lug-99	8.713	4.500	12.102	6.250	14.038	7.250	3.195	1.650	4.841	2.500
ago-99	6.777	3.500	11.134	5.750	13.070	6.750	2.012	1.039	2.049	1.058
set-99	6.777	3.500	10.649	5.500	14.038	7.250	4.843	2.501	3.195	1.650

N.B. I controvalori in euro delle emissioni in lire e in ECU dal 1996 al 1998 sono stati ottenuti applicando il tasso di cambio irrevocabile di 1.936,27 lire per 1 euro.

XIII LEGISLATURA - DISEGNI DI LEGGE E RELAZIONI - DOCUMENTI

Segue Tabella. 1 C - EMISSIONI LORDE SUL MERCATO AL VALORE NOMINALE (titoli con durata superiore a due anni)

	CCT		CTE		BTP							
	mld lire	mln euro	mld lire	mln euro	3 anni		5 anni		10 anni		30 anni	
					mld lire	mln euro	mld lire	mln euro	mld lire	mln euro	mld lire	Mln euro
gen-97	12.352	6.379	-	-	9.306	4.806	7.727	3.991	6.369	3.289	-	-
feb-97	9.545	4.930	-	-	6.050	3.125	4.950	2.556	4.501	2.325	4.000	2.066
mar-97	6.874	3.550	-	-	4.700	2.427	4.005	2.068	3.846	1.986	2.730	1.410
apr-97	11.689	6.037	-	-	7.650	3.951	6.950	3.589	4.700	2.427	-	-
mag-97	10.293	5.316	-	-	5.753	2.971	5.300	2.737	4.220	2.179	3.300	1.704
giu-97	3.651	1.886	-	-	4.400	2.272	6.050	3.125	3.155	1.629	2.200	1.136
lug-97	1.550	801	-	-	3.700	1.911	3.700	1.911	4.400	2.272	2.200	1.136
ago-97	1.650	852	-	-	3.597	1.858	4.200	2.169	4.400	2.272	1.650	852
set-97	3.300	1.704	-	-	5.802	2.996	5.801	2.996	4.400	2.272	2.155	1.113
ott-97	2.000	1.033	-	-	4.511	2.330	4.056	2.095	3.115	1.609	-	-
nov-97	1.500	775	-	-	1.503	776	1.650	852	4.003	2.067	3.300	1.704
dic-97	-	-	-	-	2.200	1.136	1.511	780	3.850	1.988	3.030	1.565
gen-98	3.791	1.958	-	-	8.561	4.421	6.402	3.306	6.500	3.357	4.056	2.095
feb-98	1.500	775	-	-	5.885	3.039	6.277	3.242	4.400	2.272	3.850	1.988
mar-98	3.787	1.956	-	-	5.502	2.842	6.000	3.099	4.792	2.475	4.000	2.066
apr-98	3.500	1.808	-	-	8.300	4.287	8.400	4.338	7.000	3.615	-	-
mag-98	5.326	2.751	-	-	6.916	3.572	8.500	4.390	6.600	3.409	4.001	2.066
giu-98	3.300	1.704	-	-	5.300	2.737	5.800	2.995	7.331	3.786	3.518	1.817
lug-98	3.300	1.704	-	-	7.371	3.807	8.018	4.141	5.500	2.841	3.300	1.704
ago-98	3.300	1.704	-	-	6.034	3.116	6.535	3.375	6.050	3.125	3.185	1.645
set-98	3.850	1.988	-	-	7.308	3.774	7.628	3.940	5.500	2.841	2.200	1.136
ott-98	3.850	1.988	-	-	7.865	4.062	9.247	4.776	5.500	2.841	2.045	1.056
nov-98	3.629	1.874	-	-	7.136	3.685	5.235	2.704	8.468	4.373	3.125	1.614
dic-98	-	-	-	-	-	-	-	-	3.300	1.704	3.000	1.549
gen-99	3.873	2.000	-	-	10.930	5.645	11.135	5.751	6.777	3.500	6.291	3.249
feb-99	4.260	2.200	-	-	10.917	5.638	10.344	5.342	7.455	3.850	5.325	2.750
mar-99	3.873	2.000	-	-	8.276	4.274	9.859	5.092	5.809	3.000	3.115	1.609
apr-99	5.416	2.797	-	-	12.766	6.593	11.771	6.079	6.390	3.300	3.195	1.650
mag-99	3.425	1.769	-	-	7.745	4.000	9.197	4.750	6.390	3.300	2.904	1.500
giu-99	3.195	1.650	-	-	6.932	3.580	5.568	2.876	8.471	4.375	1.597	825
lug-99	1.597	825	-	-	6.384	3.297	8.485	4.382	5.325	2.750	2.130	1.100
ago-99	2.558	1.321	-	-	5.035	2.601	5.519	2.851	4.031	2.082	2.130	1.100
set-99	1.454	751	-	-	3.727	1.925	4.167	2.152	4.260	2.200	2.130	1.100

N.B. I controvalori in euro delle emissioni in lire e in ECU dal 1996 al 1998 sono stati ottenuti applicando il tasso di cambio irrevocabile di 1.936,27 lire per 1 euro

XIII LEGISLATURA - DISEGNI DI LEGGE E RELAZIONI - DOCUMENTI

Tabella. 2 C - RENDIMENTI COMPOSTI LORDI DEI TITOLI DI STATO (medie ponderate mensili)

	BOT			CTZ		CCT	CTE	BTP			
	3 mesi	6 mesi	12 mesi	18 mesi	2 anni			3 anni	5 anni	10 anni	30 anni
gen-97	6,98	6,78	6,55	6,23	6,04	6,93	-	6,04	6,46	7,38	-
feb-97	6,75	6,87	6,67	6,33	6,34	7,03	-	6,15	6,42	7,08	7,58
mar-97	7,10	7,24	7,24	7,08	7,12	7,19	-	6,80	6,96	7,42	8,13
apr-97	6,69	6,55	6,78	6,77	6,84	7,59	-	7,15	7,39	7,69	-
mag-97	6,39	6,46	6,45	6,45	6,47	7,09	-	6,45	6,85	7,44	8,28
giu-97	6,65	6,52	6,45	6,24	6,24	7,03	-	6,37	6,66	7,15	7,99
lug-97	6,52	6,60	6,37	6,01	5,94	6,94	-	5,91	6,07	6,78	7,29
ago-97	6,53	6,54	6,43	6,23	6,17	6,99	-	5,92	6,07	6,38	7,33
set-97	5,81	5,94	5,73	5,63	5,37	6,85	-	5,63	5,81	6,68	6,93
ott-97	6,21	5,94	5,86	5,58	5,46	6,04	-	5,13	5,47	6,16	-
nov-97	5,96	5,80	5,59	5,41	5,29	6,15	-	5,28	5,52	6,10	6,59
dic-97	5,17	5,13	5,02	4,93	4,87	-	-	5,07	5,15	5,84	6,08
gen-98	5,62	5,59	5,20	4,75	4,69	5,23	-	4,78	5,04	5,47	5,93
feb-98	6,20	5,79	5,25	4,85	4,74	5,92	-	4,71	4,90	5,45	5,88
mar-98	5,73	5,12	4,72	4,49	4,40	5,96	-	4,55	4,75	5,27	5,68
apr-98	5,35	4,92	4,67	4,50	4,55	5,18	-	4,49	4,70	5,08	-
mag-98	5,17	4,87	4,60	4,44	4,50	5,06	-	4,64	4,85	5,23	5,76
giu-98	5,16	4,86	4,58	4,38	4,43	4,95	-	4,49	4,69	5,09	5,53
lug-98	4,74	4,65	4,39	4,23	4,28	4,94	-	4,40	4,59	5,02	5,54
ago-98	4,72	4,60	4,24	4,10	4,11	4,73	-	4,25	4,45	4,90	5,37
set-98	4,88	4,18	3,98	3,78	3,77	4,69	-	3,92	4,16	4,74	5,31
ott-98	4,65	3,94	3,91	3,63	3,72	4,29	-	3,69	3,92	4,39	5,48
nov-98	4,16	3,67	3,80	3,56	3,64	4,12	-	3,56	3,85	4,49	5,33
dic-98	3,18	2,85	3,16	-	-	-	-	-	-	4,08	4,78
gen-99	3,14	2,97	3,10	2,94	3,02	3,01	-	3,12	3,28	4,01	4,86
feb-99	3,04	3,01	3,02	2,95	3,00	3,18	-	3,06	3,25	3,84	5,09
mar-99	3,03	2,94	3,06	2,95	3,07	3,18	-	3,18	3,50	4,10	5,21
apr-99	2,61	2,58	2,70	2,65	2,74	3,16	-	2,96	3,27	4,29	5,04
mag-99	2,57	2,57	2,67	2,63	2,77	2,74	-	2,85	3,19	4,08	5,24
giu-99	2,58	2,71	2,78	3,11	3,06	2,75	-	3,18	3,55	4,39	5,59
lug-99	2,50	2,86	2,99	2,96	3,45	3,11	-	3,54	4,11	4,92	5,67
ago-99	2,49	2,91	3,20	3,07	3,66	3,12	-	3,77	4,37	5,02	5,93
set-99	2,45	2,92	3,19	3,42	3,67	3,11	-	3,89	4,54	5,11	6,09

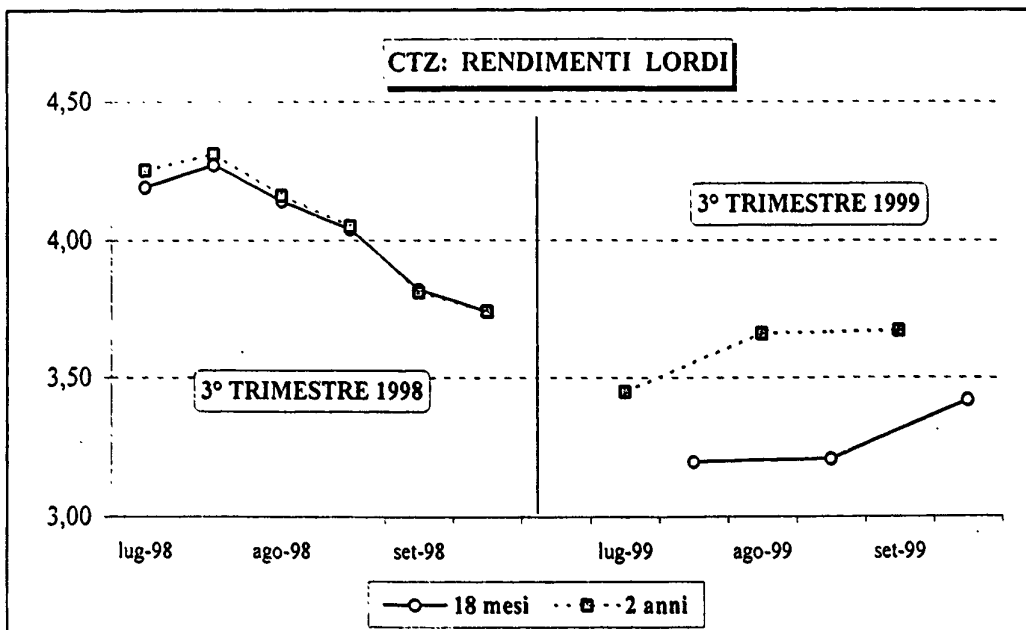
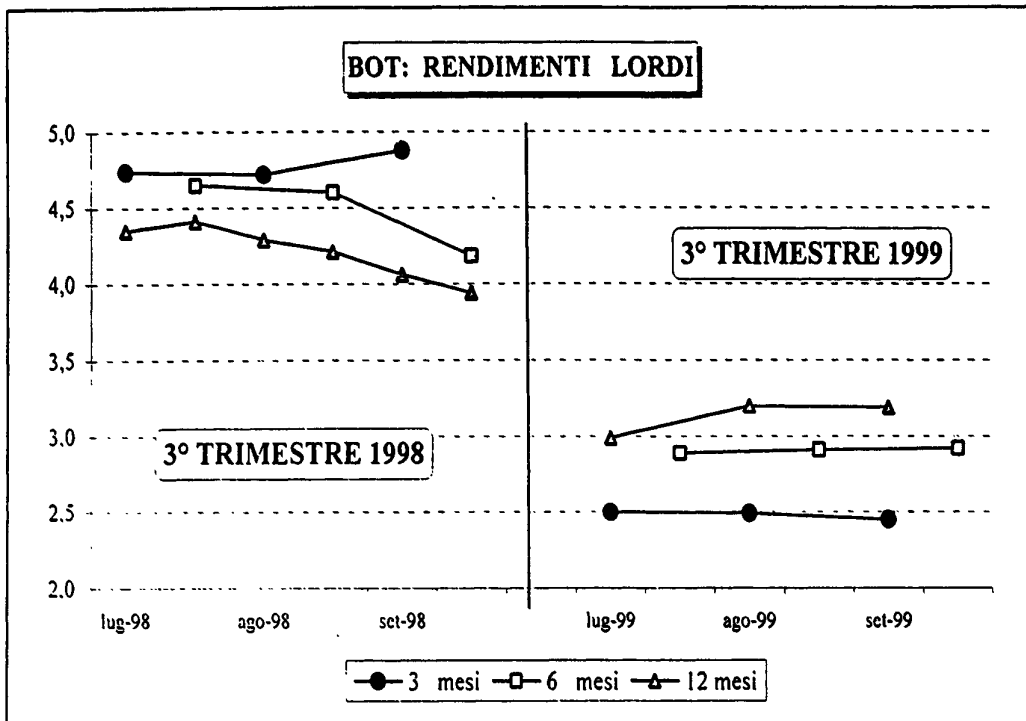

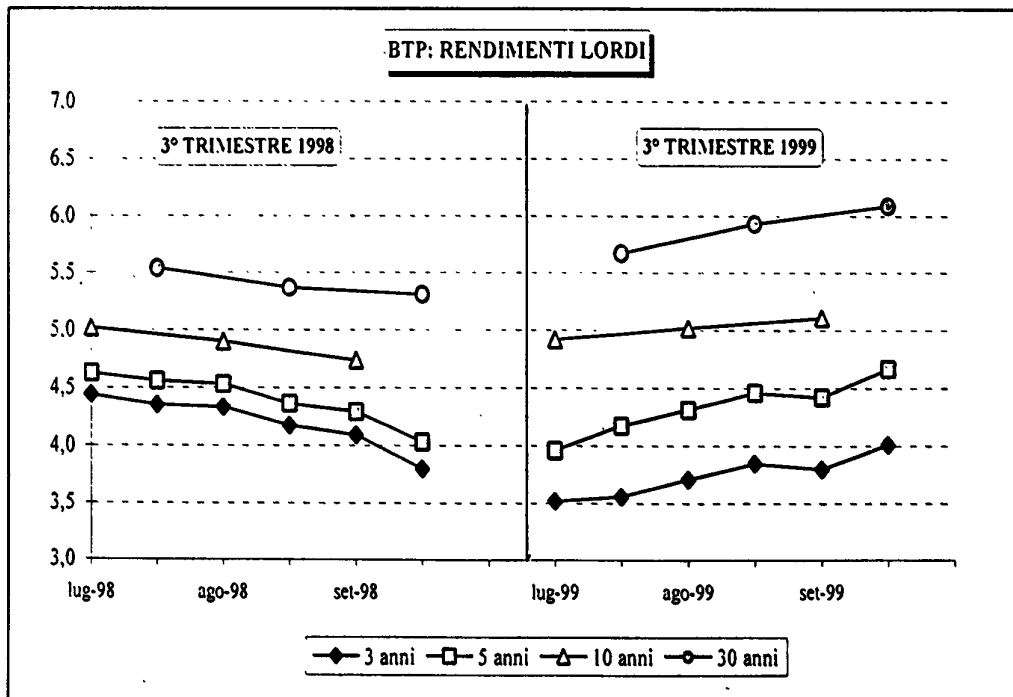
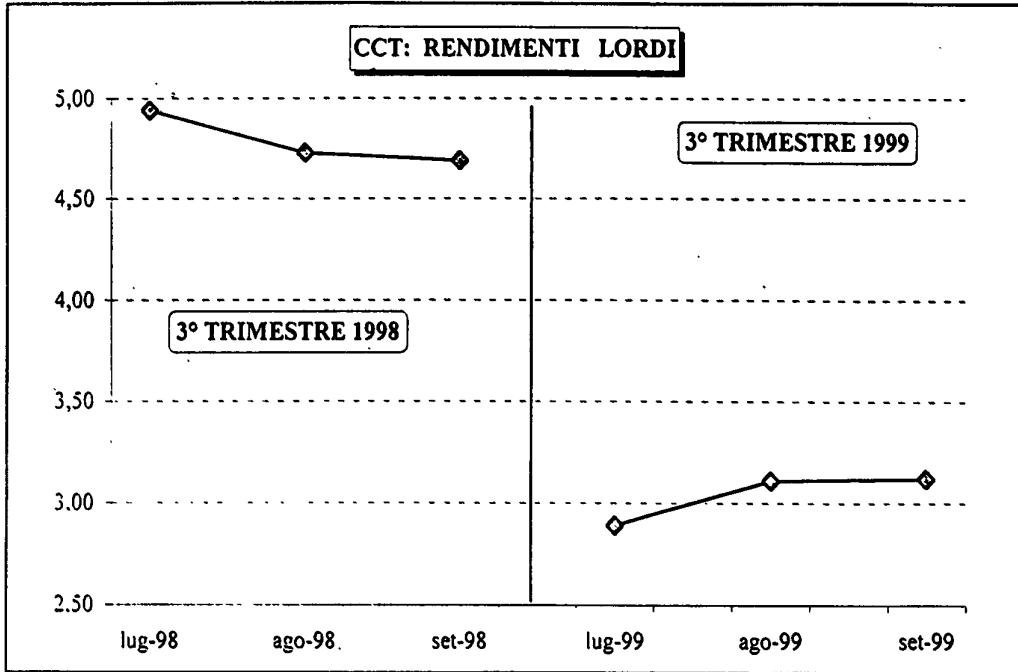

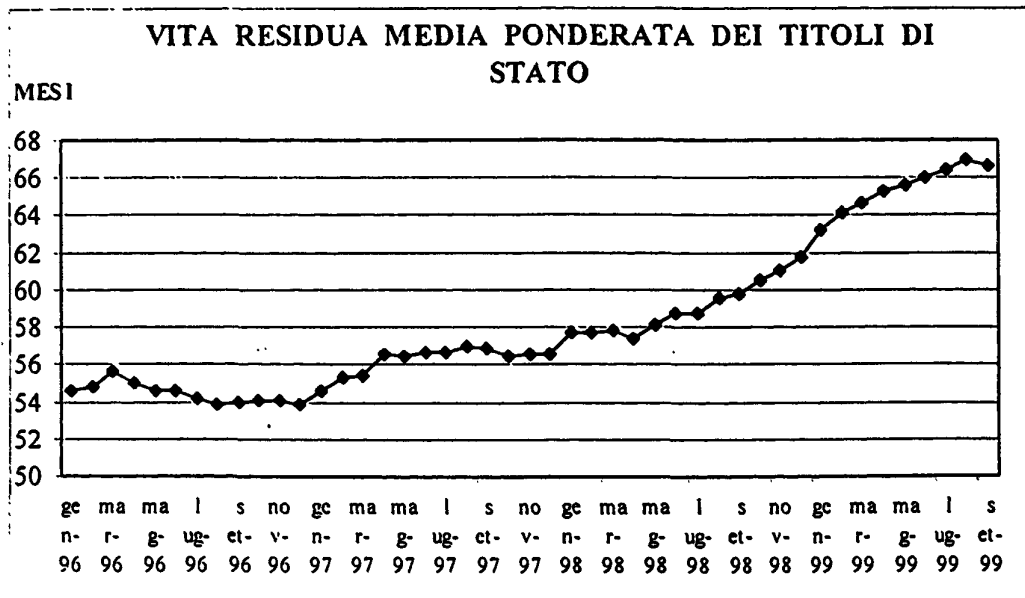
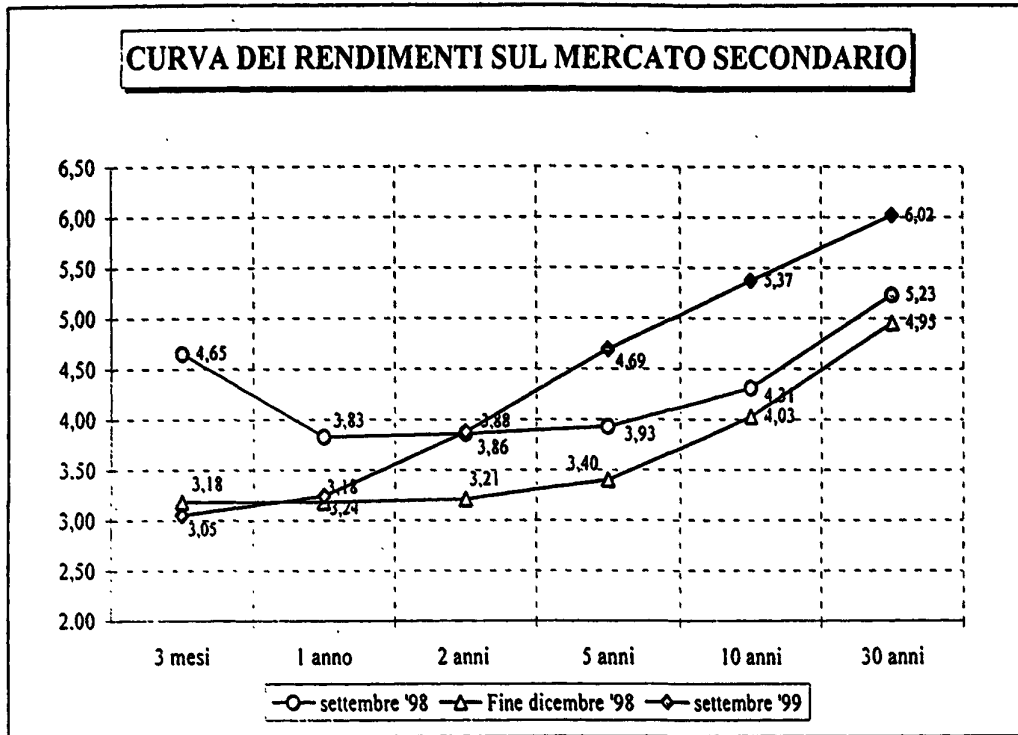

XIII LEGISLATURA - DISEGNI DI LEGGE E RELAZIONI - DOCUMENTI

	BOT	CCT				CTZ	BTP		Prestiti sull'estero	TOTALE
		Tasso var.	Tasso fisso.	CTE	Totale		ordinari	convertibili		
gen-97	4,97	46,49	9,83	27,92	43,41	12,09	58,60	384,69	83,22	54,61
feb-97	5,14	47,07	9,04	27,00	43,79	12,97	59,54	383,77	82,22	55,31
mar-97	5,23	47,00	9,66	28,05	43,82	12,64	59,88	382,85	83,13	55,45
apr-97	5,08	48,03	9,90	26,96	44,97	13,13	61,59	381,77	83,49	56,54
mag-97	4,93	47,89	8,88	26,96	44,81	12,66	61,54	380,75	83,57	56,40
giu-97	4,77	47,24	9,69	25,98	44,53	12,97	62,20	379,76	83,35	56,71
lug-97	4,74	46,57	8,68	29,33	44,06	12,41	62,18	378,74	85,08	56,66
ago-97	4,76	45,83	7,73	28,37	43,31	12,66	63,61	377,79	83,95	56,98
set-97	4,73	46,16	8,26	26,66	42,83	12,04	64,00	376,71	82,67	56,87
ott-97	4,82	44,31	6,94	25,70	41,96	12,12	63,01	375,72	81,51	56,43
nov-97	4,85	43,48	6,02	24,82	41,12	11,51	64,23	374,80	80,67	56,60
dic-97	4,70	42,31	4,93	23,79	39,95	11,59	65,66	373,71	80,89	56,60
gen-98	4,85	41,58	10,40	22,86	40,01	11,03	67,58	372,73	80,19	57,67
feb-98	5,05	40,75	9,48	21,98	39,18	11,15	67,72	371,81	79,40	57,71
mar-98	5,10	40,58	8,42	20,98	38,92	10,59	68,74	370,75	78,19	57,81
apr-98	5,11	40,35	7,44	20,05	38,64	10,96	67,98	369,77	77,40	57,43
mag-98	5,04	40,49	7,13	19,65	38,80	10,48	68,78	368,81	81,64	58,10
giu-98	4,83	40,24	6,08	19,27	38,55	10,38	70,06	367,76	85,70	58,77
lug-98	4,85	40,04	5,06	11,23	37,96	10,66	70,98	366,74	78,36	58,70
ago-98	4,81	39,85	4,04	10,21	37,68	10,76	71,69	365,72	87,12	59,53
set-98	4,84	39,83	3,06	10,28	37,80	10,14	72,02	364,74	91,91	59,79
ott-98	4,90	39,86	2,07	9,77	37,84	11,11	72,57	363,75	90,52	60,55
nov-98	4,79	39,84	1,05	9,97	37,97	10,39	73,81	362,73	91,00	61,08
dic-98	4,61	39,39	0,03	8,95	37,46	9,90	74,63	361,71	94,06	61,71
gen-99	4,79	39,39	-	8,45	38,05	10,58	77,55	360,69	93,76	63,23
feb-99	4,96	39,60	-	12,04	38,83	10,18	79,11	359,77	92,71	64,17
mar-99	4,94	39,72	-	11,02	38,90	11,13	78,70	358,75	94,87	64,68
apr-99	5,08	40,05	-	10,03	39,18	10,47	80,05	357,77	93,29	65,27
mag-99	4,95	40,12	-	9,01	39,21	10,74	80,16	356,75	93,96	65,63
giu-99	4,73	40,60	-	8,02	39,65	11,04	79,57	355,76	96,51	65,98
lug-99	4,84	39,71	-	11,54	39,20	11,14	79,89	354,74	101,70	66,49
ago-99	4,85	39,76	-	10,52	39,22	10,33	80,63	353,72	103,01	66,98
set-99	4,90	38,89	-	9,53	38,35	10,32	80,13	352,74	102,08	66,64

* In questa voce sono inclusi i CTO.

La consistenza del debito del settore statale

Al 30 settembre 1999, la consistenza del debito del settore statale è risultata pari a 2.356.987 miliardi di lire, equivalente a 1.217.282 di euro, con un incremento in valore assoluto rispetto a settembre 1998 di 30.529 milioni di euro (59.112 miliardi di lire) e di 31.031 milioni di euro (60.084 miliardi di lire) rispetto al valore di fine dicembre, corrispondente ad un aumento del 2,5%.

E' tuttavia da sottolineare che, rispetto al giugno scorso, l'ammontare del debito è risultato inferiore del 1,1%, in conseguenza del notevole avanzo di cassa verificatosi nel trimestre.

Nell'esaminare le varie componenti del debito si registra il forte disinvestimento effettuato sui CCT a tasso variabile (-2.644 milioni di euro, pari a 5.119 miliardi di lire nel trimestre, -21.723 milioni di euro pari a 42.061 miliardi di lire nei nove mesi e -31.558 milioni di euro pari a 61.105 miliardi di lire nei dodici mesi) ed il flusso dei rimborsi netti sui CTE (-8.281 milioni di euro, equivalenti a 16.035 miliardi di lire, rispetto a dicembre 1998 e -10.876 milioni di euro, pari a 21.059 miliardi di lire, rispetto al dato di settembre scorso).

Per quanto concerne i titoli a tasso fisso, è significativo l'incremento dei BTP, il cui stock è cresciuto di 71.321 milioni di euro (pari a 138.097 miliardi di lire) da dicembre '98 e di 82.968 milioni di euro (160.649 miliardi di lire) da settembre '98; tale strumento ha superato così il 47% dello stock del debito complessivo.

Nel comparto a breve termine, continua a risultare evidente il progressivo disinvestimento cui sono soggetti i BOT, (-14.096 milioni di euro, pari a 27.293 miliardi di lire, da settembre 1998 e -8.156 milioni di euro, pari a 15.793 miliardi di lire, da dicembre); è inoltre significativo osservare come il trimestre sia stato caratterizzato da un'accentuata accelerazione di tale disinvestimento (-5.387 milioni di euro, pari a 10.431 miliardi di lire)

La voce *Titoli esteri Tesoro* mostra un aumento dell'ammontare dei titoli collocati dal Tesoro sul mercato internazionale, sia in rapporto a settembre 1998 (+2.082 miliardi) che in confronto a dicembre scorso (+1.133 miliardi), dovuto al persistere del deprezzamento del tasso di cambio tra euro e dollaro. Nella comparazione con giugno 1999 si riscontra invece una flessione dell'importo di questi strumenti (-4.115 miliardi), determinata dal prevalere dei rimborsi sulle emissioni e sulle variazioni causate dai cambi. Tale situazione si riflette anche sugli altri debiti esteri (ANAS, prestiti BEI, ex Agenzia per il Mezzogiorno e prestiti in valuta emessi dalla Cassa D.P. a favore dell'EFIM) i cui dati sono in leggera flessione rispetto a quelli dello scorso anno.

La componente del risparmio postale continua la sua dinamica sostenuta, registrando un aumento di 16.343 miliardi rispetto a settembre dello scorso anno e di 3.972 miliardi nel confronto col trimestre precedente.

Il saldo attivo delle posizioni del Tesoro con Banca d'Italia-U.I.C. risulta di 54.748 miliardi, inferiore di 7.500 miliardi al dato di un anno prima, e la sua composizione è così determinata:

- saldo attivo di 55.989 miliardi sul Conto di disponibilità del Tesoro;

- 876 miliardi di giacenze sul Fondo per l'ammortamento dei titoli di Stato;

- 2.117 miliardi di saldo passivo relativo a voci minori inerenti il rapporto Tesoro-Banca d'Italia.

La voce *Altri debiti*, comprendente, fra l'altro, i mutui CREDIOP, i debiti ANAS sull'interno, i depositi presso la Cassa D.P., la circolazione di Stato, nonché i mutui contratti dal Tesoro per il ripianamento dei disavanzi delle U.S.L., per il Giubileo, per le imprese che operano nel campo della difesa e delle aree depresse, ha subito una lieve discesa di 1.278 miliardi nel trimestre ed una più consistente flessione (-4.750 miliardi) nei dodici mesi.

XIII LEGISLATURA - DISEGNI DI LEGGE E RELAZIONI - DOCUMENTI

Tabella. 4 C - SETTORE STATALE: Consistenza del debito (in miliardi di lire)

	AI 31/12/96		AI 31/12/97		AI 30/09/98		AI 31/03/99		AI 30/06/99		AI 30/09/99	
	Mid. L.	min. €	Mid. L.	min. €	Mid. L.	min. €	Mid. L.	min. €	Mid. L.	min. €	Mid. L.	min. €
CCT	559.683	567.874	541.079	522.035	503.609	260.092	485.093	250.530	479.974	247.886		
CTZ	107.140	158.771	186.525	171.973	176.703	91.259	179.630	92.771	179.008	92.450		
CTE	41.046	37.632	30.245	25.221	14.995	7.744	14.995	7.744	9.186	4.744		
CCT crediti d'imposta	16.394	16.461	15.827	15.887	8.708	4.497	12.898	6.661	12.898	6.661		
CTO	29.318	9.426	0	0	0	0	0	0	0	0		
TOTALE CERTIFICATI DI CREDITO	753.581	790.164	773.676	735.116	704.015	363.593	692.616	357.706	681.066	351.741		
BTP	773.772	843.492	962.457	985.009	1.047.554	541.016	1.099.453	567.820	1.123.106	580.036		
BOT	384.561	302.251	278.268	266.768	266.588	137.681	261.406	135.005	250.975	129.618		
OBBLIGAZIONI F.S. interno	14.500	14.500	9.500	9.500	9.500	4.906	9.500	4.906	8.500	4.390		
OBBLIGAZIONI F.S. estero	5.835	5.378	3.837	3.835	3.381	1.746	3.425	1.769	3.495	1.805		
TITOLI ESTERI TESORO	102.418	115.789	107.720	108.669	103.816	53.616	113.917	58.833	109.802	56.708		
Altri debiti consolidati e redimibili	187	138	0	0	0	0	0	0	0	0		
TOTALE TITOLI DI STATO	2.034.854	2.071.712	2.135.458	2.108.897	2.134.854	1.102.560	2.180.317	1.126.040	2.176.944	1.124.298		
Raccolta Postale	164.033	175.674	177.741	182.483	187.089	96.623	190.112	98.185	194.084	100.236		
Altri debiti F.S. interno	14.762	9.129	5.450	5.450	5.450	2.815	5.450	2.815	5.450	2.815		
Altri debiti F.S. estero	9.847	9.860	9.313	9.211	9.167	4.734	9.044	4.671	8.338	4.306		
Altri debiti esteri	7.602	5.320	4.833	4.671	4.671	2.412	4.372	2.258	4.366	2.255		
Rapporti B.I. - UIC	-53.125	-56.449	-62.263	-40.158	-44.231	-22.843	-38.957	-20.120	-54.748	-28.275		
ALTRI DEBITI	30.253	37.831	27.303	26.349	25.917	13.385	23.831	12.308	22.553	11.648		
TOTALE	2.208.227	2.253.077	2.297.835	2.296.904	2.322.917	1.199.687	2.374.169	1.226.156	2.356.987	1.217.282		

* Questi debiti sono stati riconosciuti a tutti gli effetti come debiti dello Stato dalla legge 626/96.
N.B. Il 1° gennaio 1999 sono stati ridenominati in euro tutti i titoli di Stato in lire emessi sul mercato interno, ivi compresi quelli emessi a suo tempo dalle F.S. e poi riconosciuti come debiti dello Stato dalla legge 626/96. Sono state inoltre ridenominate alcune obbligazioni in valuta emesse sul mercato estero. Per tutti gli altri debiti rimasti nelle valute originarie, per dare un'idea delle grandezze nella valuta dell'Unione Europea, si è applicato il tasso di conversione euro/lira = 1936,27.

Tabella. 5 C - SETTORE STATALE: Differenze in valore assoluto della consistenza del debito (in miliardi di lire)		
	31/12/98-30/9/99	30/9/98-30/9/99
CCT	-42.061	-61.105
CTZ	7.035	-7.517
CTE	-16.035	-21.059
CCT crediti d'imposta	-2.989	-2.929
CTO	0	0
TOTALE CERTIFICATI DI CREDITO	-54.050	-92.610
BTP	138.097	160.649
BOT	-15.793	-27.293
OBBLIGAZIONI F.S. interno	-1.000	-1.000
OBBLIGAZIONI F.S. estero	-340	-342
TITOLI ESTERI TESORO	1.133	2.082
Altri debiti consolidati e redimibili	0	0
TOTALE TITOLI DI STATO	68.047	41.486
Raccolta Postale	11.601	16.343
Altri debiti F.S. interno	0	0
Altri debiti F.S. estero	-873	-974
Altri debiti esteri	-305	-467
Rapporti B.I. - UIC	-14.590	7.515
ALTRI DEBITI	-3.796	-4.750
TOTALE	60.084	59.152

Evoluzione della consistenza del debito pubblico del settore statale
(valori in percentuale)

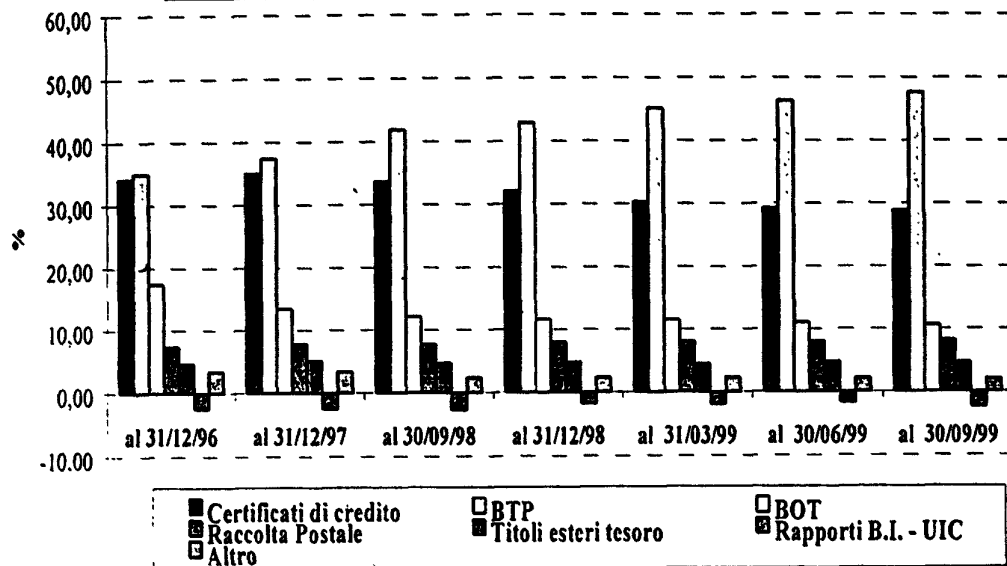

ALLEGATO A/1:

I conti di Finanza pubblica in euro

XIII LEGISLATURA - DISEGNI DI LEGGE E RELAZIONI - DOCUMENTI

	Tabella 1 AII/1 - SETTORE PUBBLICO: Conto consolidato di cassa (in miliardi di euro)									
	Gennaio - Settembre					Gennaio - Settembre				
	1997	1998	1999	98/97	99/98	1997	1998	1999	98/97	99/98
INCASSI CORRENTI										
Tributari	343,54	346,97	365,73	1,00	5,41	351,16	353,34	362,32	0,62	2,54
- Imposte dirette	203,64	212,79	230,04	4,49	8,11	73,83	80,27	81,14	8,73	1,09
- Imposte indirette	110,53	103,47	115,06	-6,38	11,20	45,38	50,03	54,84	10,26	9,62
	93,11	109,32	114,98	17,40	5,18	151,00	151,64	158,81	0,42	4,73
Cee risorse proprie	4,00	4,46	4,37	11,30	-1,95	132,57	133,03	141,55	0,34	6,40
Contributi sociali	108,07	101,02	99,60	-6,52	-1,40	13,98	12,16	12,67	-12,98	4,18
Vendita beni e servizi	11,44	10,99	11,01	-3,93	0,18	3,47	5,65	3,48	62,75	-38,44
Redditi da capitale	6,31	7,77	11,63	23,08	49,70	0,98	0,79	1,11	-18,99	39,71
Trasferimenti	5,38	5,53	4,60	2,76	-16,80	71,07	61,08	54,56	-14,06	-10,67
-da Famiglie	0,44	0,52	0,45	18,18	-13,19	0,43	0,00	0,00	-	-
-da Imprese	1,43	1,75	1,89	23,04	7,92	9,44	10,32	12,96	9,35	25,57
-da Estero	3,52	3,26	2,26	-7,37	-30,68	24,46	26,05	29,29	6,51	12,44
Altri incassi correnti	4,69	4,42	4,48	-5,84	1,32	13,63	15,57	17,42	14,23	11,86
INCASSI DI CAPITALI										
Trasf. da Fam., imprese, estero	3,16	2,40	3,17	-23,94	31,84	10,08	9,74	10,91	-3,43	12,06
Ammortamenti	1,49	1,32	1,61	-11,39	21,88	1,03	1,29	1,49	25,73	15,40
Altri incassi di capitale	0,44	0,00	0,00	-	-	6,73	6,28	7,19	-6,71	14,57
	1,23	1,08	1,56	-12,20	44,01	0,10	0,12	0,12	26,06	-0,84
PARTITE FINANZIARIE										
Riscoss. cred. da Famiglie e Imp.	6,32	5,78	6,67	-8,57	15,45	0,75	0,75	0,97	-0,07	29,37
Riduzione depositi bancari	1,56	2,04	2,73	30,90	33,66	6,19	10,48	14,02	69,32	33,82
Altre partite fin. da Fam. e Imp.	1,71	0,28	0,00	-83,86	-	2,49	4,72	5,15	89,52	9,09
TOTALE INCASSI	3,05	3,46	3,94	13,49	13,90	0,16	0,00	0,00	-98,03	-
	353,02	355,16	375,57	0,60	5,75	2,33	4,71	5,15	-	9,16
SALDI (Avanzo *)										
1. Disavanzo corrente	-7,61	-6,37	3,41			2,63	2,13	3,69	-19,03	73,68
2. Disavanzo in c/capitale	-21,30	-23,65	-26,13			0,97	0,43	0,45	-56,08	5,34
3. DISAVANZO	-28,92	-30,02	-22,71			1,66	1,70	3,25	2,62	90,77
4. Saldo partite finanziarie	0,13	-4,70	-7,35			0,00	0,00	0,34	-	-
5. FABBISOGNO COMPLESSIVO	-28,78	-34,72	-30,06			1,07	3,64	4,84	-	33,14
TOTALE PAGAMENTI	381,81	389,88	405,63			2,11	2,11	2,11		4,04

XIII LEGISLATURA - DISEGNI DI LEGGE E RELAZIONI - DOCUMENTI

Segue Tabella 2 All/1 - SETTORE STATALE: Conto consolidato di cassa (in miliardi di euro)	Gennaio - Settembre				
	1997				
	1997	1998	1999	98/97	99/98
INCASSI DI CAPITALI	1,16	0,50	0,29	-56,96	-42,53
Trasferimenti	0,34	0,37	0,19	9,85	-49,72
-da Enti di previdenza	0,33	0,37	0,19	10,70	-49,72
-da Regioni	0,00	0,00	0,00	-	-
-da Comuni e Province	0,00	0,00	0,00	-	-
-da altri Enti pubbl. consolidati	0,00	0,00	0,00	-	-
-da Enti pubbl. non consolidati	0,00	0,00	0,00	-	-
-da Famiglie, imprese, estero	0,00	0,00	0,00	-	-
Ammortamenti	0,43	0,00	0,00	-	-
Altri incassi di capitale	0,39	0,13	0,10	-67,19	-22,00
PARTITE FINANZIARIE	3,36	3,40	4,49	1,18	32,05
Riscossione crediti	1,72	1,90	2,59	10,21	36,46
-da Enti di previdenza	0,00	0,00	0,00	-	-
-da Regioni	0,06	0,01	0,01	-81,67	31,82
-da Comuni e Province	0,57	1,03	1,61	81,72	56,39
-da altri Enti pubbl. consolidati	0,00	0,00	0,00	-	-
-da Enti pubbl. non consolidati	0,49	0,00	0,00	-	-
-da Famiglie, imprese, estero	0,60	0,86	0,97	42,73	12,65
Riduzione depositi bancari	0,00	0,00	0,00	-	-
Altre partite finanziarie	1,64	1,50	1,90	-8,30	26,49
-da Enti di previdenza	0,00	0,00	0,00	-	-
-da Enti pubbl. non consolidati	0,00	0,00	0,00	-	-
-da Famiglie, imprese, estero	1,64	1,50	1,90	-8,30	26,49
TOTALE INCASSI	228,46	209,62	222,06	-8,25	5,93
SALDI (Avanzo +)					
1. Disavanzo corrente	-9,73	-10,05	-1,68	-	-
2. Disavanzo in capitale	-13,20	-13,94	-15,56	-	-
3. DISAVANZO	-22,93	-23,99	-17,25	-	-
4. Saldo partite finanz. (escluse reg. deb.)	-3,67	-6,44	-6,21	-	-
5. FABBISOGNO al netto reg. deb.	-26,60	-30,43	-23,46	-	-
6. Regolazione debiti pregressi	-4,37	-2,37	-5,04	-	-
7. FABBISOGNO COMPLESSIVO	-30,97	-32,80	-28,51	-	-
8. meno prestiti esteri	6,06	1,83	-4,35	-	-
9. FABBISOGNO COMPL. INTERNO	-24,92	-30,97	-32,85	-	-
PAGAMENTI DI CAPITALI	14,36	14,44	15,85	0,58	9,78
Costituzione di capitali fissi	1,29	1,83	1,81	41,58	-1,27
Trasferimenti	13,06	12,61	13,89	-3,51	10,20
-ad Enti di previdenza	0,00	0,00	0,00	-	-
-a Regioni	2,48	2,66	3,08	7,37	15,58
-a Comuni e Province	2,29	2,52	2,77	10,15	9,91
-ad altri Enti pubbl. consolidati	1,57	2,04	1,79	29,57	-12,08
-ad Enti pubbl. non consolidati	2,14	1,41	1,42	-34,25	0,88
-a Famiglie	0,05	0,09	0,11	77,78	18,75
-a Imprese	4,43	3,76	4,60	-15,14	22,30
-ad Estero	0,10	0,12	0,12	26,06	-0,84
Altri pagamenti di capitale	0,00	0,00	0,15	-	-
PARTITE FINANZIARIE	7,02	9,84	10,70	40,11	8,71
Partecipazioni e conferimenti	1,84	4,32	4,60	-	6,47
-a Imprese Pubbliche	0,00	0,00	0,00	-	-
-a Ist. di Cred. Speciale	0,16	0,00	0,00	-98,03	-
-a altri Enti pubbl. consolidati	0,00	0,00	0,00	-	-
-a Enti pubbl. non consolidati	0,00	0,00	0,00	-	-
-a Imprese ed estero	1,68	4,31	4,60	-	6,55
Mutui ed anticipazioni	5,07	4,37	5,67	-13,84	29,75
-a Regioni	0,40	0,36	0,69	-10,25	92,77
-a Comuni e Province	3,03	3,06	2,78	0,73	-8,96
-a altri Enti pubbl. consolidati	0,00	0,00	0,00	-	-
-a Enti pubbl. non consolidati	0,16	0,14	0,15	-12,13	5,97
-a Ist. di Cred. Speciale	0,97	0,43	0,45	-56,08	5,34
-a Famiglie, imprese, estero	0,51	0,39	1,60	-23,61	-
Aumento depositi bancari	0,00	0,00	0,00	-	-
Altre partite finanziarie	0,12	1,16	0,44	-	-62,32
-a Enti di previdenza	0,00	0,00	0,44	-	-
-a Enti pubbl. non consolidati	0,00	0,00	0,00	-	-
-a Famiglie, imprese, estero	0,12	1,16	0,00	-	-99,96
TOTALE PAGAMENTI	255,06	240,05	245,52	-5,88	2,28

ALLEGATO A/2:
Quadri di costruzione dei conti
consolidati di cassa del Settore
pubblico : risultati dei primi tre mesi
del triennio 1997-1999

XIII LEGISLATURA - DISEGNI DI LEGGE E RELAZIONI - DOCUMENTI

Tabella 1 A/2 - SETTORE PUBBLICO: Quadro di costruzione gennaio - settembre 1997 (in miliardi di lire)

INCASSI	Settore Statale	Enti di previd.	Regioni	Sanità	Comuni Province	Altri enti pu. cons	Enti pu. non con	Par Dupl Rettificat	Settore Pubblico
INCASSI CORRENTI	433.624	259.782	102.859	78.080	53.872	22.271	4.410	-289.707	665.191
TRIBUTARIE	353.592	645	16.951	0	22.332	782	0	0	394.302
Imposte dirette	206.167	206	4.157	0	3.482	0	0	0	214.012
Imposte indirette	147.425	439	12.794	0	18.850	782	0	0	180.290
CEE RISORSE PROPRIE	7.754	0	0	0	0	0	0	0	7.754
CONTRIBUTI SOCIALI	14.657	194.469	0	0	0	122	0	0	209.248
VENDITA DI BENI E SERVIZI	5.132	29	0	3.417	6.366	7.206	0	0	22.150
REDDITI DA CAPITALE	11.177	3.494	539	8	2.608	775	0	-6.378	12.223
TRASFERIMENTI	38.773	59.640	85.172	71.984	21.948	11.826	4.410	-283.329	10.424
-da Settore statale	0	58.865	84.736	0	18.006	11.085	553	-173.245	0
-da Enti di previdenza	27.904	0	0	0	0	0	1.062	-28.966	0
-da Regioni	12	0	0	71.309	3.472	232	1.125	-76.150	0
-da Sanità	0	8	0	0	0	0	0	-8	0
-da Comuni e Province	34	0	136	212	0	190	899	-1.471	0
-da altri Enti pubbl. consolidati	180	0	24	0	0	0	771	-975	0
-da Enti pubbl. non consolidati	556	759	59	463	441	236	0	-2.514	0
-da Famiglie	557	8	195	0	23	64	0	0	847
-da Imprese	2.714	0	22	0	6	19	0	0	2.761
-da Estero	6.816	0	0	0	0	0	0	0	6.816
ALTRI INCASSI CORRENTI	2.539	1.505	197	2.671	618	1.560	0	0	9.090
INCASSI DI CAPITALE	2.240	0	5.208	1.457	11.125	4.170	5.442	-23.523	6.119
TRASFERIMENTI	650	0	5.164	1.457	10.032	3.666	5.442	-23.523	2.888
-da Settore statale	0	0	4.805	0	4.433	3.047	4.149	-16.434	0
-da Enti di previdenza	645	0	0	0	0	0	0	-645	0
-da Regioni	0	0	0	1.457	2.606	412	1.143	-5.618	0
-da Sanità	0	0	0	0	0	0	0	0	0
-da Comuni e Province	0	0	24	0	0	72	46	-142	0
-da altri Enti pubbl. consolidati	5	0	16	0	28	0	104	-153	0
-da Enti pubbl. non consolidati	0	0	78	0	370	83	0	-531	0
-da Famiglie, imprese, estero	0	0	241	0	2.595	52	0	0	2.888
AMMORTAMENTI	828	0	0	0	0	17	0	0	845
ALTRI INCASSI DI CAPITALE	762	0	44	0	1.093	487	0	0	2.386
INCASSI P. FINANZIARIE	6.500	1.276	1.058	0	12.704	842	722	-10.865	12.237
RISCOSSIONE CREDITI	3.330	0	287	0	1.165	708	0	-2.467	3.023
-da Regioni	120	0	0	0	0	0	0	-120	0
-da Sanità	0	0	0	0	0	0	0	0	0
-da Comuni e Province	1.094	0	0	0	0	0	0	-1.094	0
-da altri Enti pubbl. consolidati	0	0	0	0	0	0	0	0	0
-da Enti pubbl. non consolidati	953	0	75	0	123	102	0	-1.253	0
-da Famiglie, imprese, estero	1.163	0	212	0	1.042	606	0	0	3.023
RIDUZIONE DEPOSITI BANC.	0	1.276	0	0	3.000	8	0	-970	3.314
ALTRE PARTITE FINANZIARIE	3.170	0	771	0	8.539	126	722	-7.428	5.900
-da Settore statale	0	0	771	0	5.873	0	305	-6.949	0
-da altri Enti pubblici	0	0	0	0	0	62	417	-479	0
-da Famiglie, imprese, estero	3.170	0	0	0	2.666	64	0	0	5.900
TOTALE INCASSI	442.364	261.058	109.125	79.537	77.701	27.283	10.574	-324.095	683.547
FABBISOGNO COMPLESSIVO	-53.370	0	-3.847	54	398	626	0	404	-55.735

XIII LEGISLATURA - DISEGNI DI LEGGE E RELAZIONI - DOCUMENTI

Segue Tabella 1 A/2 - SETTORE PUBBLICO: Quadro di costruzione gennaio - settembre 1997 (in miliardi di lire)									
PAGAMENTI	Settor e Statale	Enti di previd.	Region i	Sanità	Comu ni Provin ce	Altri enti pu. cons	Enti pu. non con	Par Dupl Rettific at	Settor e Pubbli co
PAGAMENTI CORRENTI	454.338	259.309	95.500	77.577	58.028	20.478	4.410	-289.707	679.933
PERSONALE IN SERVIZIO	74.640	3.334	4.589	31.706	19.590	9.096	0	0	142.955
ACQUISTO BENI E SERV	13.137	1.423	2.671	43.066	22.628	4.935	0	0	87.860
TRASFERIMENTI	221.292	253.167	86.047	673	7.564	2.557	4.410	-283.329	292.381
-a Settore statale	0	27.904	12	0	34	180	556	-28.686	0
-a Enti di previdenza	58.865	0	0	8	0	0	759	-59.632	0
-a Regioni	84.736	0	0	0	136	24	59	-84.955	0
-a Sanità	0	0	71.309	0	212	0	463	-71.984	0
-a Comuni e Province	18.006	0	3.472	0	0	0	441	-21.919	0
-a altri Enti pubbl. consolidati (1)	11.085	0	232	0	190	0	236	-11.743	0
-a Enti pubbl. non consolidati	553	1.062	1.125	0	899	771	1.896	-4.410	1.896
-a Famiglie (2)	24.434	224.151	3.853	665	2.426	1.168	0	0	256.697
-a Imprese (3)	16.891	50	6.044	0	3.667	414	0	0	27.066
-a Estero	6.722	0	0	0	0	0	0	0	6.722
INTERESSI	136.020	295	1.025	169	6.205	283	0	-6.378	137.619
AMMORTAMENTI	828	0	0	0	0	14	0	0	842
ALTRI PAGAMENTI CORRENTI	8.421	1.090	1.168	1.963	2.041	3.593	0	0	18.276
PAGAM. DI CAPITALI	27.797	1.087	14.633	1.551	15.830	5.141	4.849	-23.523	47.365
COSTITUZIONE CAPITALI FISSI	2.501	372	2.879	1.551	14.439	4.649	0	0	26.391
TRASFERIMENTI	25.296	645	10.874	0	1.048	337	4.849	-23.523	19.526
-a Settore statale	0	645	0	0	0	5	0	-650	0
-a Regioni	4.805	0	0	0	24	16	78	-4.923	0
-a Sanità	0	0	1.457	0	0	0	0	-1.457	0
-a Comuni e Province	4.433	0	2.606	0	0	28	370	-7.437	0
-ad altri Enti pubblici consolidati (4)	3.047	0	412	0	72	0	83	-3.614	0
-ad Enti pubblici non consolidati	4.149	0	1.143	0	46	104	4.318	-5.442	4.318
-a Famiglie	99	0	1.150	0	623	122	0	0	1.994
-a Imprese (5)	8.575	0	4.106	0	283	62	0	0	13.026
-a Estero	188	0	0	0	0	0	0	0	188
ALTRI PAGAMENTI DI CAPITALE	0	70	880	0	343	155	0	0	1.448
PAGAM. P. FINANZIARIE	13.599	662	2.839	355	3.445	1.038	1.315	-11.269	11.984
PARTECIP. E CONFERIM.	3.555	0	353	0	804	107	0	0	4.819
-a Ist. di Cred. Speciale	305	0	0	0	0	0	0	0	305
-a Imprese ed estero (6)	3.250	0	353	0	804	107	0	0	4.514
MUTUI E ANTICIPAZIONI	9.812	0	529	0	1.214	688	0	-7.156	5.087
-a Regioni	771	0	0	0	0	0	0	-771	0
-a Sanità	0	0	0	0	0	0	0	0	0
-a Comuni e Province	5.873	0	0	0	0	0	0	-5.873	0
-a Enti pubblici non consolidati	305	0	0	0	139	68	0	-512	0
-a Ist. di Cred. Speciale	1.876	0	0	0	0	0	0	0	1.876
-a Famiglie, imprese, estero (7)	987	0	529	0	1.075	620	0	0	3.211
AUMENTO DEPOSITI BANC	0	0	970	0	0	0	0	-970	0
ALTRE PARTITE FINANZIARIE	232	662	987	355	1.427	243	1.315	-3.143	2.078
-a Settore Statale	0	404	120	0	1.094	0	953	-2.571	0
-a altri Enti pubblici	0	190	0	0	0	20	362	-572	0
-a Famiglie, imprese, estero	232	68	867	355	333	223	0	0	2.078
TOTALE PAGAMENTI	495.734	261.058	112.972	79.483	77.303	26.657	10.574	-324.499	739.282

XIII LEGISLATURA - DISEGNI DI LEGGE E RELAZIONI - DOCUMENTI

INCASSI	Settore Statale	Enti di previd.	Regioni	Sanità	Comuni Province	Altri enti pu. cons	Enti pu. non con	PartDupl Rettificat	Settore Pubblico
INCASSI CORRENTI	398.341	243.662	112.406	82.394	56.843	23.124	3.831	-248.765	671.836
TRIBUTARIE	343.489	714	45.518	0	21.382	914	0	0	412.017
Imposte dirette	194.720	228	4.208	0	1.192	0	0	0	200.348
Imposte indirette	148.769	486	41.310	0	20.190	914	0	0	211.669
CEE RISORSE PROPRIE	8.630	0	0	0	0	0	0	0	8.630
CONTRIBUTI SOCIALI	6.830	188.643	0	0	0	122	0	0	195.595
VENDITA DI BENI E SERVIZI	3.723	33	0	3.592	6.946	6.985	0	0	21.279
REDDITI DA CAPITALE	12.356	3.721	498	21	2.711	891	3.831	-5.154	15.044
TRASFERIMENTI	20.598	49.373	66.249	76.723	25.178	12.371	0	-243.611	10.712
-da Settore statale	0	48.285	65.725	0	19.742	11.466	0	-145.218	0
-da Enti di previdenza	9.737	0	0	0	0	0	1.111	-10.848	0
-da Regioni	41	110	0	75.985	4.958	338	1.014	-82.446	0
-da Sanità	0	8	0	0	0	0	0	-8	0
-da Comuni e Province	161	20	116	205	0	184	806	-1.492	0
-da altri Enti pubbl. consolidati	377	0	27	0	0	0	900	-1.304	0
-da Enti pubbl. non consolidati	25	920	52	533	449	316	0	-2.295	0
-da Famiglie	595	30	310	0	24	42	0	0	1.001
-da Imprese	3.348	0	19	0	5	25	0	0	3.397
-da Estero	6.314	0	0	0	0	0	0	0	6.314
ALTRI INCASSI CORRENTI	2.715	1.178	141	2.058	626	1.841	0	0	8.559
INCASSI DI CAPITALE	964	92	5.541	2.264	11.350	5.203	4.444	-25.204	4.654
TRASFERIMENTI	714	0	5.498	2.264	10.142	4.701	4.444	-25.204	2.559
-da Settore statale	0	0	5.159	0	4.883	3.948	2.728	-16.718	0
-da Enti di previdenza	714	0	0	0	0	0	0	-714	0
-da Regioni	0	0	0	2.264	2.576	508	1.210	-6.558	0
-da Sanità	0	0	0	0	0	0	0	0	0
-da Comuni e Province	0	0	58	0	0	89	203	-350	0
-da altri Enti pubbl. consolidati	0	0	18	0	44	0	303	-365	0
-da Enti pubbl. non consolidati	0	0	8	0	374	117	0	-499	0
-da Famiglie, imprese, estero	0	0	255	0	2.265	39	0	0	2.559
AMMORTAMENTI	0	0	0	0	0	0	0	0	0
ALTRI INCASSI DI CAPITALE	250	92	43	0	1.208	502	0	0	2.095
INCASSI P. FINANZIARIE	6.577	712	1.281	160	11.712	965	633	-10.852	11.188
RISCOSSIONE CREDITI	3.670	0	308	0	1.827	693	0	-2.541	3.957
-da Regioni	22	0	0	0	0	0	0	-22	0
-da Sanità	0	0	0	0	0	0	0	-1.988	0
-da Comuni e Province	1.988	0	0	0	0	0	0	0	0
-da altri Enti pubbl. consolidati	0	0	0	0	0	0	0	-531	0
-da Enti pubbl. non consolidati	0	0	124	0	252	155	0	0	3.957
-da Famiglie, imprese, estero	1.660	0	184	0	1.575	538	0	-374	535
RIDUZIONE DEPOSITI BANC.	0	0	281	0	500	128	633	-7.937	6.696
ALTRE PARTITE FINANZIARIE	2.907	712	692	160	9.385	144	0	-7.485	0
-da Settore statale	0	609	692	0	5.916	0	268	-452	0
-da altri Enti pubblici	0	0	0	0	0	87	365	0	0
-da Famiglie, imprese, estero	2.907	103	0	160	3.469	57	0	0	6.696
TOTALE INCASSI	405.882	244.466	119.228	84.818	79.905	29.292	8.908	-284.821	687.678
FABBISOGNO COMPLESSIVO	-66.288	0	-942	340	-196	465	0	-609	-67.230

XIII LEGISLATURA - DISEGNI DI LEGGE E RELAZIONI - DOCUMENTI

Segue Tabella 2 A/2 - SETTORE PUBBLICO: Quadro di costruzione gennaio - settembre 1998 (in miliardi di lire)

PAGAMENTI	Settore Statale	Enti di Previd.	Regioni	Sanità	Comuni Province	Altri enti pu. cons	Enti pu. non con	Par.Dupl Rettificat	Settore Pubblico
PAGAMENTI CORRENTI	421.849	242.701	102.662	82.284	58.047	21.559	3.831	-248.765	684.168
PERSONALE IN SERVIZIO	88.048	3.390	5.135	30.229	19.227	9.399	0	0	155.428
ACQUISTO BENI E SERV	13.839	1.329	2.949	48.944	24.662	5.151	0	0	96.874
TRASFERIMENTI	194.062	236.766	92.218	764	6.263	3.318	3.831	-243.611	293.611
-a Settore statale	0	9.737	41	0	161	377	25	-10.341	0
-a Enti di previdenza	48.285	0	110	8	20	0	920	-49.343	0
-a Regioni	65.725	0	0	0	116	27	52	-65.920	0
-a Sanità	0	0	75.985	0	205	0	533	-76.723	0
-a Comuni e Province	19.742	0	4.958	0	0	0	449	-25.149	0
-a altri Enti pubbl. consolidati (1)	11.466	0	338	0	184	0	316	-12.304	0
-a Enti pubbl. non consolidati	0	1.111	1.014	0	806	900	1.536	-3.831	1.536
-a Famiglie (2)	23.613	225.918	3.404	756	2.193	1.697	0	0	257.581
-a Imprese (3)	14.291	0	6.368	0	2.578	317	0	0	23.554
-a Estero	10.940	0	0	0	0	0	0	0	10.940
INTERESSI	116.275	262	1.171	278	5.151	288	0	-5.154	118.271
AMMORTAMENTI	0	0	0	0	0	0	0	0	0
ALTRI PAGAMENTI CORRENTI	9.625	954	1.189	2.069	2.744	3.403	0	0	19.984
PAGAM. DI CAPITALI	27.957	1.339	16.026	2.194	17.691	5.987	4.459	-25.204	50.449
COSTITUZIONE CAPITALI FISSI	3.541	533	2.993	2.194	15.844	5.041	0	0	30.146
TRASFERIMENTI	24.408	714	12.185	0	1.492	802	4.459	-25.204	18.856
-a Settore statale	0	714	0	0	0	0	0	-714	0
-a Regioni	5.159	0	0	0	58	18	8	-5.243	0
-a Sanità	0	0	2.264	0	0	0	0	-2.264	0
-a Comuni e Province	4.883	0	2.576	0	0	44	374	-7.877	0
-ad altri Enti pubblici consolidati (4)	3.948	0	508	0	89	0	117	-4.662	0
-ad Enti pubblici non consolidati	2.728	0	1.210	0	203	303	3.960	-4.444	3.960
-a Famiglie	176	0	1.287	0	840	204	0	0	2.507
-a Imprese (5)	7.277	0	4.340	0	302	233	0	0	12.152
-a Estero	237	0	0	0	0	0	0	0	237
ALTRI PAGAMENTI DI CAPITALE	8	92	848	0	355	144	0	0	1.447
PAGAM. P. FINANZIARIE	22.364	426	1.482	0	4.363	1.281	618	-10.243	20.291
PARTECIP. E CONFERIM.	8.360	0	320	0	352	101	0	0	9.133
-a Ist. di Cred. Speciale	6	0	0	0	0	0	0	0	6
-a Imprese ed estero (6)	8.354	0	320	0	352	101	0	0	9.127
MUTUI E ANTICIPAZIONI	8.454	0	500	0	1.406	879	0	-7.120	4.119
-a Regioni	692	0	0	0	0	0	0	-692	0
-a Sanità	0	0	0	0	0	0	0	0	0
-a Comuni e Province	5.916	0	0	0	0	0	0	-5.916	0
-a Enti pubblici non consolidati	268	0	0	0	159	85	0	-512	0
-a Ist. di Cred. Speciale	824	0	0	0	0	0	0	0	824
-a Famiglie, imprese, estero (7)	754	0	500	0	1.247	794	0	0	3.295
AUMENTO DEPOSITI BANC	0	374	0	0	0	0	0	-374	0
ALTRE PARTITE FINANZIARIE	5.550	52	662	0	2.605	301	618	-2.749	7.039
-a Settore Statale	0	0	22	0	1.988	0	0	-2.010	0
-a altri Enti pubblici	0	52	0	0	0	69	618	-739	0
-a Famiglie, imprese, estero	5.550	0	640	0	617	232	0	0	7.039
TOTALE PAGAMENTI	472.170	244.466	120.170	84.478	80.101	28.827	8.908	-284.212	754.908

XIII LEGISLATURA - DISEGNI DI LEGGE E RELAZIONI - DOCUMENTI

Tabella 3 A/2 - SETTORE PUBBLICO: Quadro di costruzione gennaio - settembre 1999 (in miliardi di lire)

INCASSI	Settore Statale	Enti di Previd.	Regioni	Sanità	Comuni Province	Altri enti pu. cons	Enti pu. non con	Par.Dupli Rettificat	Settore Pubblico
INCASSI CORRENTI	420.729	266.171	119.173	89.123	62.538	21.685	4.604	-275.870	708.153
TRIBUTARIE	374.304	357	45.791	0	23.911	1.054	0	0	445.417
Imposte dirette	212.563	114	9.143	0	971	0	0	0	222.791
Imposte indirette	161.741	243	36.648	0	22.940	1.054	0	0	222.626
CEE RISORSE PROPRIE	8.462	0	0	0	0	0	0	0	8.462
CONTRIBUTI SOCIALI	2.043	190.702	0	0	0	106	0	0	192.851
VENDITA DI BENI E SERVIZI	4.212	34	0	4.529	7.592	4.951	0	0	21.318
REDDITI DA CAPITALE	19.013	3.016	453	123	3.565	805	0	-4.454	22.521
TRASFERIMENTI	10.289	71.011	72.742	82.166	26.849	12.667	4.604	-271.416	8.912
-da Settore statale	0	69.425	72.167	0	21.208	11.521	0	-174.321	0
-da Enti di previdenza	1.484	0	0	0	0	0	1.284	-2.768	0
-da Regioni	35	200	0	81.483	5.176	346	1.030	-88.270	0
-da Sanità	0	8	0	0	0	0	0	-8	0
-da Comuni e Province	32	10	160	300	0	203	1.426	-2.131	0
-da altri Enti pubbl. consolidati	567	0	29	0	0	0	864	-1.460	0
-da Enti pubbl. non consolidati	-195	1.350	63	383	418	439	0	-2.458	0
-da Famiglie	460	18	306	0	40	45	0	0	869
-da Imprese	3.529	0	17	0	7	113	0	0	3.666
-da Estero	4.377	0	0	0	0	0	0	0	4.377
ALTRI INCASSI CORRENTI	2.406	1.051	187	2.305	621	2.102	0	0	8.672
INCASSI DI CAPITALE	554	55	6.322	3.128	14.336	4.934	4.637	-27.830	6.136
TRASFERIMENTI	359	0	6.268	3.128	12.109	4.448	4.637	-27.830	3.119
-da Settore statale	0	0	5.963	0	5.367	3.471	2.752	-17.553	0
-da Enti di previdenza	359	0	0	0	0	0	0	-359	0
-da Regioni	0	0	0	3.128	3.437	681	1.265	-8.511	0
-da Sanità	0	0	0	0	0	0	0	0	0
-da Comuni e Province	0	0	79	0	0	99	350	-528	0
-da altri Enti pubbl. consolidati	0	0	20	0	50	0	270	-340	0
-da Enti pubbl. non consolidati	0	0	2	0	414	123	0	-539	0
-da Famiglie, imprese, estero	0	0	204	0	2.841	74	0	0	3.119
AMMORTAMENTI	0	0	0	0	0	0	0	0	0
ALTRI INCASSI DI CAPITALE	195	55	54	0	2.227	486	0	0	3.017
INCASSI P. FINANZIARIE	8.685	1.460	1.724	132	12.413	900	730	-13.128	12.916
RISCOSSIONE CREDITI	5.008	0	390	0	2.983	694	0	-3.786	5.289
-da Regioni	29	0	0	0	0	0	0	-29	0
-da Sanità	0	0	0	0	0	0	0	0	0
-da Comuni e Province	3.109	0	0	0	0	0	0	-3.109	0
-da altri Enti pubbl. consolidati	0	0	0	0	0	0	0	0	0
-da Enti pubbl. non consolidati	0	0	186	0	311	151	0	-648	0
-da Famiglie, imprese, estero	1.870	0	204	0	2.672	543	0	0	5.289
RIDUZIONE DEPOSITI BANC.	0	0	0	0	300	31	0	-331	0
ALTRE PARTITE FINANZIARIE	3.677	1.460	1.334	132	9.130	175	730	-9.011	7.627
-da Settore statale	0	1.460	1.334	0	5.386	0	284	-8.464	0
-da altri Enti pubblici	0	0	0	0	0	101	446	-547	0
-da Famiglie, imprese, estero	3.677	0	0	132	3.744	74	0	0	7.627
TOTALE INCASSI	429.968	267.686	127.219	92.383	89.287	27.519	9.971	-316.828	727.205
FABBISOGNO COMPLESSIVO	-55.001	1.631	-3.663	-132	-800	370	0	-617	-58.212

XIII LEGISLATURA - DISEGNI DI LEGGE E RELAZIONI - DOCUMENTI

Segue Tabella 3 A/2 - SETTORE PUBBLICO: Quadro di costruzione gennaio - settembre 1999 (in miliardi di lire)

PAGAMENTI	Settore Statale	Enti di Previd.	Regioni	Sanità	Comuni Province	Altri enti pu. cons	Enti pu. non con	Par.Dupl Rettificat	Settore Pubblico
PAGAMENTI CORRENTI	428.392	261.839	110.323	89.675	62.305	20.273	4.604	-275.870	701.541
PERSONALE IN SERVIZIO	88.678	3.449	5.185	30.774	19.469	9.560	0	0	157.115
ACQUISTO BENI E SERV	14.446	1.394	3.130	55.476	27.014	4.729	0	0	106.189
TRASFERIMENTI	208.004	255.782	99.455	740	7.528	2.796	4.604	-271.416	307.493
-a Settore statale	0	1.484	35	0	32	567	-195	-1.923	0
-a Enti di previdenza	69.425	0	200	8	10	0	1.350	-70.993	0
-a Regioni	72.167	0	0	0	160	29	63	-72.419	0
-a Sanità	0	0	81.483	0	300	0	383	-82.166	0
-a Comuni e Province	21.208	0	5.176	0	0	0	418	-26.802	0
-a altri Enti pubbl. consolidati (1)	11.521	0	346	0	203	0	439	-12.509	0
-a Enti pubbl. non consolidati	0	1.284	1.030	0	1.426	864	2.146	-4.604	2.146
-a Famiglie (2)	13.247	253.014	3.741	732	2.438	901	0	0	274.073
-a Imprese (3)	13.701	0	7.444	0	2.959	435	0	0	24.539
-a Estero	6.735	0	0	0	0	0	0	0	6.735
INTERESSI	103.602	223	1.267	160	4.594	259	0	-4.454	105.651
AMMORTAMENTI	0	0	0	0	0	0	0	0	0
ALTRI PAGAMENTI CORRENTI	13.662	991	1.286	2.525	3.700	2.929	0	0	25.093
PAGAM. DI CAPITALI	30.692	899	18.643	2.840	20.821	6.040	4.618	-27.830	56.723
COSTITUZIONE CAPITALI FISSI	3.496	404	3.206	2.840	18.530	5.245	0	0	33.721
TRASFERIMENTI	26.897	359	14.493	0	1.891	702	4.618	-27.830	21.130
-a Settore statale	0	359	0	0	0	0	0	-359	0
-a Regioni	5.963	0	0	0	79	20	2	-6.064	0
-a Sanità	0	0	3.128	0	0	0	0	-3.128	0
-a Comuni e Province	5.367	0	3.437	0	0	50	414	-9.268	0
-ad altri Enti pubblici consolidati (4)	3.471	0	681	0	99	0	123	-4.374	0
-ad Enti pubblici non consolidati	2.752	0	1.265	0	350	270	4.079	-4.637	4.079
-a Famiglie	209	0	1.413	0	1.022	249	0	0	2.893
-a Imprese (5)	8.900	0	4.569	0	341	113	0	0	13.923
-a Estero	235	0	0	0	0	0	0	0	235
ALTRI PAGAMENTI DI CAPITALE	299	136	944	0	400	93	0	0	1.872
PAGAM. P. FINANZIARIE	25.885	3.317	1.916	0	6.961	836	749	-12.511	27.153
PARTECIP. E CONFERIM.	8.901	0	325	0	621	116	0	0	9.963
-a Ist. di Cred. Speciale	0	0	0	0	0	0	0	0	0
-a Imprese ed estero (6)	8.901	0	325	0	621	116	0	0	9.963
MUTUI E ANTICIPAZIONI	10.969	0	532	0	2.312	625	0	-7.284	7.154
-a Regioni	1.334	0	0	0	0	0	0	-1.334	0
-a Sanità	0	0	0	0	0	0	0	0	0
-a Comuni e Province	5.386	0	0	0	0	0	0	-5.386	0
-a Enti pubblici non consolidati	284	0	0	0	215	65	0	-564	0
-a Ist. di Cred. Speciale	868	0	0	0	0	0	0	0	868
-a Famiglie, imprese, estero (7)	3.097	0	532	0	2.097	560	0	0	6.286
AUMENTO DEPOSITI BANC	0	795	200	0	0	0	0	-331	664
ALTRE PARTITE FINANZIARIE	6.015	2.522	859	0	4.028	95	749	-4.896	9.372
-a Settore Statale	0	0	29	0	3.109	0	0	-3.138	0
-a altri Enti pubblici	843	95	0	0	0	71	749	-1.758	0
-a Famiglie, imprese, estero	5.172	2.427	830	0	919	24	0	0	9.372
TOTALE PAGAMENTI	484.969	266.055	130.882	92.515	90.087	27.149	9.971	-316.211	785.417

ALLEGATO A/3:
Analisi economica dei pagamenti
del bilancio statale effettuati nei
primi nove mesi del triennio
1997-1999
(valori in miliardi di lire)

XIII LEGISLATURA - DISEGNI DI LEGGE E RELAZIONI - DOCUMENTI

CAT. I - ORGANI COSTITUZIONALI DELLO STATO			
	Gennaio - Settembre		
	1997	1998	1999
Presidenza della Repubblica	152	214	223
Senato della Repubblica	546	557	577
Camera dei Deputati	1.111	1.157	1203
Corte Costituzionale	44	45	45
Consiglio Nazionale dell'Economia del Lavoro	13	19	20
Consiglio Superiore della Magistratura	24	26	27
TOTALE	1.890	2.018	2.095

CAT. II - PERSONALE IN ATTIVITÀ DI SERVIZIO			
	Gennaio - Settembre		
	1997	1998	1999
Presidenza	607	730	560
Tesoro	858	9.261	11.081
<i>di cui: Contribuzione aggiuntiva</i>	<i>(0)</i>	<i>(8.500)</i>	<i>(10.334)</i>
Finanze	5.649	5.668	5.986
Giustizia	4.444	4.988	4.584
Esteri	813	847	893
Istruzione	39.589	42.277	41.716
Interno	6.631	7.070	7.292
Lavori Pubblici	183	184	192
Trasporti	487	557	567
Poste	56	78	92
Difesa	11.260	11.751	12.315
Risorse Agricole	355	445	450
Industria	61	67	80
Lavoro	546	568	571
Commercio Estero	16	25	27
Sanità	91	91	112
Beni Culturali	805	839	831
Ambiente	17	25	28
Università e Ricerca	25	26	27
TOTALE	72.503	85.497	87.404

XIII LEGISLATURA - DISEGNI DI LEGGE E RELAZIONI - DOCUMENTI

CAT. III - PERSONALE IN QUIESCENZA (<i>Pensioni provvisorie</i>)			
	Gennaio - Settembre		
	1997	1998	1999
Presidenza	0	0	0
Tesoro	593	550	568
Finanze	324	373	452
Giustizia	3	2	2
Esteri	0	0	0
Istruzione	22	12	25
Interno	10	5	4
Lavori Pubblici	1	5	10
Trasporti	10	16	14
Poste	1	5	4
Difesa	1.649	1.519	1.737
Agricoltura	11	6	0
Industria	0	0	0
Lavoro	0	1	6
Commercio Estero	1	1	0
Sanità	0	0	1
Beni Culturali	1	1	1
Ambiente	0	0	0
Università e Ricerca	0	0	0
TOTALE	2.626	2.496	2.824

CAT. IV - ACQUISTO DI BENI E SERVIZI			
	Gennaio - Settembre		
	1997	1998	1999
Presidenza	299	431	713
Tesoro	1.193	1.494	852
Finanze	1641	1.445	3.035
Giustizia	1010	939	1.108
Esteri	247	256	305
Istruzione	91	199	280
Interno	2.163	1.650	2.636
Lavori Pubblici	66	98	71
Trasporti	124	137	118
Poste	11	15	21
Difesa	4.813	6.800	7.011
Agricoltura	28	29	38
Industria	15	11	8
Lavoro	86	81	75
Commercio Estero	1	1	2
Sanità	206	237	214
Beni Culturali	184	244	237
Ambiente	18	33	46
Università e Ricerca	9	9	13
TOTALE	12.205	14.109	16.783

XIII LEGISLATURA - DISEGNI DI LEGGE E RELAZIONI - DOCUMENTI

CAT. V - TRASFERIMENTI CORRENTI			
	Gennaio - Settembre		
	1997	1998	1999
Famiglie	13.337	10.215	8.321
Imprese	2.321	5.759	5.067
Regioni	8.070	42.934	68.561
Enti territoriali	1.517	4.636	13.129
Enti previdenziali	57.854	57.538	80.432
Altri enti pubblici	8.522	14.906	14.791
Eestero	8.583	10.557	11.035
TOTALE	100.204	146.545	201.336

TRASFERIMENTI CORRENTI ALLE FAMIGLIE			
	Gennaio - Settembre		
	1997	1998	1999
FORMEZ	160	110	174
Spese elettorali Camera e Senato	91	85	91
Somma destinata a soggetti danneggiati da complicità a causa di vaccinazioni obbligatorie e trasfusioni	338	299	56
Finanziamento Istituto di patronato e assistenza sociale	1.962	1.713	1.625
Pensioni di guerra	8.743	6.099	4.302
Assegni mensili ai mutilati ed invalidi civili	20	26	15
Assegnazione a favore delle Opere Universitarie	82	76	96
Scuole elementari parificate e materne non statali	2	2	1
Vitalizio Vittorio Veneto	1.384	1.330	1.460
Assegnazione Conferenza Episcopale	177	86	84
Somma da assegnare a I.R.C.C.S.	2	2	1
Interventi assistenziali e straordinari (catastrofi)	36	30	30
Fondo per interventi a favore di minori coinvolti in attività criminose	22	20	17
Assegni vitalizi a favore di perseguitati politici e razziali	35	10	0
Altri	283	327	369
TOTALE	13.337	10.215	8.321

XIII LEGISLATURA - DISEGNI DI LEGGE E RELAZIONI - DOCUMENTI

TRASFERIMENTI CORRENTI ALLE IMPRESE			
	Gennaio - Settembre		
	1997	1998	1999
Rate ammortamento mutui organizzazione portuali	50	38	29
Sovvenzioni alle società assuntrici di servizi marittimi	285	291	253
Sovvenzioni e sussidi integrativi di esercizio ad Aziende di trasporto	567	795	655
Quota fondo unico per lo spettacolo	107	126	102
Servizi ferroviari in concessione	75	75	75
AIMA:	0	508	595
- interventi settore bieticolo-saccarifero		(138)	(150)
- espletamento compiti istituzionali		(345)	(420)
- interventi disposti dalla CEE		(25)	(25)
- altri	(0)	(0)	(0)
Garanzie di cambio	910	734	360
Ferrovie dello Stato	0	2.400	1.600
Telefoni	2	1	7
Monopoli	27	25	25
Contributi alle imprese per l'edilizia	66	81	104
ANAV	0	28	0
Fondo gestione settore marittimo	0	0	350
Poste	7	260	711
Fondo per l'usura	0	142	0
Fondo per l'occupazione	35	13	68
Altri	190	242	133
TOTALE	2.321	5.759	5.067

TRASFERIMENTI CORRENTI ALLE REGIONI			
	Gennaio - Settembre		
	1997	1998	1999
Fondo Sanitario Nazionale	155	28.703	41.829
Regolazioni contabili con le Regioni Sicilia e Sardegna	199	299	12.869
Devoluzione quote di entrate erariali per l'attuazione delle Regioni a statuto speciale	6.280	9.536	12.130
Ripiano disavanzi Aziende Pubbliche di Trasporto	422	655	0
Somma da erogare alle Regioni per ammortamento mutui per maggiore spesa sanitaria anno 1990	428	1.065	972
Fondo perequativo alle Regioni a statuto ordinario	518	2.107	26
Somma da erogare alla Regione Sardegna per compensazione della perdita di gettito in seguito all'abolizione della tassa per concessioni governative	0	50	50
Fondo compensazione interregionale a favore delle regioni a statuto ordinario			253
Lotta alla droga			15
Diritto all'infanzia	0	300	8
Fondo attuazione del reddito minimo d'inserimento	0	0	116
ARIET	0	0	107
Altri	68	219	186
TOTALE	8.070	42.934	68.561

XIII LEGISLATURA - DISEGNI DI LEGGE E RELAZIONI - DOCUMENTI

TRASFERIMENTI CORRENTI A COMUNI E PROVINCE			
	Gennaio - Settembre		
	1997	1998	1999
Fondo consolidato per il finanziamento bilanci degli enti locali	220	870	2.682
Fondo ordinario per la Finanza locale	832	3.151	9.091
Fondi perequativi per la Finanza locale	93	313	1.284
Spese Uffici Giudiziari	113	256	18
Altri	259	46	54
TOTALE	1.517	4.636	13.129

TRASFERIMENTI CORRENTI AGLI ENTI PREVIDENZIALI			
	Gennaio - Settembre		
	1997	1998	1999
I.N.P.S.:	57.412	56.717	74.018
Oneri derivanti L. 292/93	200	0	0
Rimborso all'INPS concesso ai datori di lavoro del settore agricolo L.64/86	240	0	0
Contributi a particolari categorie di lavoratori	3.305	8.191	6.115
Fondo per l'occupazione	879	24	275
Quote mensilità pensioni da finanziarsi dallo Stato	27.163	28.045	29.402
Oneri per pensioni ai coltivatori diretti, mezzadri e coloni	8.163	10.120	10.120
Oneri relativi a trattamenti di famiglia	1.680	80	3.311
Oneri per il mantenimento del salario	2.138	2.231	1.760
Oneri per prestazioni sociali a totale carico dello Stato	4.821	4.900	5.560
Oneri derivanti da pensionamenti anticipati	2.299	2.345	1.826
Sgravi contributivi a particolari settori produttivi	448	623	563
Sgravi contributivi concessi a seguito di calamità	100	100	100
Sgravi contributivi a favore delle imprese operanti nel Mezzogiorno	5.929	0	120
Concorso dello Stato per copertura oneri derivanti benefici attività usuranti	0	0	0
Contributi alle gestioni previdenziali per prestazioni agli aventi diritto	0	22	157
Ex combattenti	0	0	30
Invalidi civili	0	0	14.600
ALTRI INPS	47	36	79
INPDAP:	0	545	1.426
- di cui apporto Stato	(0)	(500)	(500)
INAIL e altri enti previdenziali:	442	276	4.988
- di cui FF.SS. Fondo pensioni	0	0	(4.200)
- di cui somma da assegnare all'ENPALS quale quota di mensilità pensione da finanziarsi dallo Stato	(289)	(271)	(273)
TOTALE	57.854	57.538	80.432

XIII LEGISLATURA - DISEGNI DI LEGGE E RELAZIONI - DOCUMENTI

.TRASFERIMENTI CORRENTI AGLI ALTRI ENTI PUBBLICI			
	Gennaio - Settembre		
	1997	1998	1999
Cassa Depositi e Prestiti	4.331	4.108	4.077
Somma da destinare agli Enti di previdenza per il personale delle Finanze	44	1	0
Università (comprese quelle non statali)	2.804	8.618	8.447
Pubblica Istruzione	340	397	513
Istituto Commercio Estero	93	196	212
Enti cinematografici, teatrali e lirici (F.U.S.)	379	520	496
ISTAT (compreso finanziamento per il XIII censimento generale)	0	0	0
Istituto Superiore di Sanità	40	227	286
ENIT	19	41	37
CREDIOP ed IMI (D.L.6/90)	244	416	394
ENAS	0	0	0
Altri	228	382	329
TOTALE	8.522	14.906	14.791

TRASFERIMENTI CORRENTI ALL'ESTERO			
	Gennaio - Settembre		
	1997	1998	1999
Finanziamenti a titolo gratuito per l'attuazione di interventi diversi	184	141	166
CEE: finanziamento a titolo di risorsa complementare basata sul PIL	7.322	9.036	9.549
Accordi Yaoundè	215	468	319
Contributi ad organismi internazionali	351	326	350
Contributi a Malta	20	35	38
Accordi internazionali	42	83	100
Contributi volontari ad organizzazioni internazionali	183	251	278
Trattati di pace	34	47	39
Altri	232	170	196
TOTALE	8.583	10.557	11.035

XIII LEGISLATURA - DISEGNI DI LEGGE E RELAZIONI - DOCUMENTI

CAT. VI - INTERESSI			
	Gennaio - Settembre		
	1997	1998	1999
Interessi sul debito fluttuante	27.557	19.998	14.803
<i>di cui:</i>			
- BOT	21.433	13.441	8.320
- Altri	6.124	6.557	6.483
Interessi sul debito patrimoniale	119.138	108.374	94.473
TOTALE	146.695	128.372	109.276

CAT. VII - POSTE CORRETTIVE E COMPENSATIVE DELLE ENTRATE			
	Gennaio - Settembre		
	1997	1998	1999
Restituzioni e rimborsi di imposte dirette	2.823	1.745	1.023
Restituzione e rimborsi di imposte indirette	1.513	178	1.931
Vincite al lotto	3.338	2.636	0
Risorse proprie CEE	9.065	10.083	8.556
<i>di cui: provenienti da IVA</i>	(7.295)	(7.993)	(6.056)
Canoni RAI-TV	2.187	1.866	1.600
Versamenti a C.S. Fondi riscossioni	0	11.277	18.665
Altri	201	134	697
TOTALE	19.127	27.919	32.472

CAT. VIII - AMMORTAMENTI			
	Gennaio - Settembre		
	1997	1998	1999
Ammortamento beni immobili	0	0	0
Ammortamento beni mobili	828	0	0
TOTALE	828	0	0

XIII LEGISLATURA - DISEGNI DI LEGGE E RELAZIONI - DOCUMENTI

CAT. X E XI - COSTITUZIONE CAPITALI FISSI			
	Gennaio - Settembre		
	1997	1998	1999
Beni ed opere immobiliari a carico diretto dello Stato	1.862	2.798	2.740
Beni mobili, macchine ed attrezzature tecnico-scientifiche a carico diretto dello Stato	558	708	646
TOTALE	2.420	3.506	3.386

CAT. XII - TRASFERIMENTI IN CONTO CAPITALE			
	Gennaio - Settembre		
	1997	1998	1999
Famiglie	96	172	206
Imprese	4.443	4.547	4.813
Regioni	786	3.389	3.140
Enti territoriali	553	2.593	6.063
Enti pubblici	4.404	9.176	13.877
Eestero	188	237	235
TOTALE	10.470	20.114	28.334

XIII LEGISLATURA - DISEGNI DI LEGGE E RELAZIONI - DOCUMENTI

TRASFERIMENTI IN CONTO CAPITALE ALLE IMPRESE			
	Gennaio - Settembre		
	1997	1998	1999
Interventi aree depresse	618	756	698
IRI - ENI - EFIM: Rimborso rate di ammortamento:	317	321	308
- mutui obbligazionari mercato			
interno	(0)	(0)	(0)
- mutui BEI	(317)	(321)	(308)
Mediocredito Centrale	53	0	102
Artigiancassa	363	360	385
Credito navale ed industria cantieristica	1.228	1.006	942
Contributo c/inter. e credito agevolato all'industria e commercio	171	246	154
Attivazione politica mineraria	7	17	2
Finanziamento attività cinematografica	37	184	187
Risanamento settore siderurgico	0	0	0
Interventi a favore dell'agricoltura	340	234	288
Alluvione novembre 1994	93	53	53
Potenziamento aeroporto Milano-Malpensa	0	0	0
Riconversione ristrutturazione industriale industria bellica	0	26	8
Fondo Speciale di reindustrializzazione	0	5	0
Sviluppo e stampa	17	16	8
Credito agevolato al commercio	118	128	221
Edilizia abitativa	245	150	103
Motorizzazione civile e trasporto in concessione	16	48	27
Finanziamento progetti sperimentali	149	140	430
Fondo Nazionale Sviluppo Commercio	28	14	6
IMI contributi c/interessi	239	256	273
Interessi su mutui settore telecomunicazioni	70	61	52
SIMEST	0	0	20
Ferrovie dello Stato	0	0	0
Poste	0	100	0
Oneri per interventi settore trasporti	72	77	85
Oneri finanziari su mutui ed ant. GEPI	149	149	149
Altri	113	200	312
TOTALE	4.443	4.547	4.813

XIII LEGISLATURA - DISEGNI DI LEGGE E RELAZIONI - DOCUMENTI

TRASFERIMENTI IN CONTO CAPITALE ALLE REGIONI			
	Gennaio - Settembre		
	1997	1998	1999
Interventi nel settore agricolo e della forestazione	125	235	184
Fondo programmi regionali di sviluppo	38	121	157
Ricostruzione zone terremotate	0	2	2
Interventi a favore della regione Sardegna	0	0	30
Fondo Sanitario Nazionale (Infrastrutture)	0	239	91
Piano disinquinamento ambientale	12	101	265
Somma da erogare per gli interventi regionali nelle aree depresse del territorio nazionale	6	782	929
Tutela ambiente ed emergenza territorio	147	322	265
Mutui per acquisti straordinari e attrezzature sanitarie	125	123	125
Interventi a favore della Regione Calabria	2	238	100
Opere idrauliche e sistemazione del suolo	31	317	352
Strutture turistiche e ricettive	59	14	17
Avversità atmosferiche luglio 1987	18	27	0
Fondo per la Protezione Civile	78	581	274
Contributo per lo sviluppo delle attività economiche della Regione Friuli Venezia-Giulia	0	90	0
Salvaguardia Venezia	26	107	37
Oneri contratti da Regioni per edilizia sanitaria	0	0	36
Altri	119	90	276
TOTALE	786	3.389	3.140

TRASFERIMENTI IN CONTO CAPITALE AGLI ENTI TERRITORIALI			
	Gennaio - Settembre		
	1997	1998	1999
Acquedotti, fognature ed opere igienico-sanitarie	39	4	8
Finanziamento enti locali	14	1.445	3.932
Edilizia scolastica	28	1	0
Interventi ricostruzione zone terremotate Basilicata e Campania	0	35	40
Infrastrutture linee metropolitane concorso ammortamento mutui	36	54	78
Trasporto rapido di massa	2	43	68
Sistemi ferroviari passanti	54	76	71
Restauro patrimonio privato Venezia e Chioggia	79	78	139
Credito sportivo	150	9	0
Interventi aree depresse	2	221	227
Roma Capitale	29	390	47
Giubileo 2000 e percorsi giubilari	0	0	1.227
Contributi a Napoli e Palermo per opere pubbliche	0	0	150
Altri	120	237	76
TOTALE	553	2.593	6.063

XIII LEGISLATURA - DISEGNI DI LEGGE E RELAZIONI - DOCUMENTI

TRASFERIMENTI IN CONTO CAPITALE AGLI ALTRI ENTI PUBBLICI			
	Gennaio - Settembre		
	1997	1998	1999
Cassa Depositi e Prestiti	1.622	3.752	3.177
(di cui: Aree Depresse: TES.7881/91-BIL. 7436)	(0)	(0)	(0)
Contributi vari agli I.A.C.P.	75	5	7
Tutela Parchi e aree protette	3	93	16
Istituto Nazionale Fisica della Materia	29	24	30
Contributi vari all'ENEA	225	114	383
Fondo per la ricerca	0	0	1.375
Fondo speciale per la ricerca scientifica	0	0	12
CNR: contributo e quota per programmi spaziali	313	768	0
Istituto di Fisica Nucleare	205	276	438
Agenzia Spaziale Italiana (A.S.I.)	417	286	0
Contributi all'Università	81	756	321
Napoli e Campania: interventi previsti dalla L.219/81	0	0	227
Fondo Innovazione Tecnologica	711	2.708	2.536
(di cui: Aree Depresse)	(7)	(470)	(0)
Fondo rotazione politiche comunitarie	0	0	2.450
Edilizia ospedaliera	43	45	1
Formazione professionale	0	9	9
Ristrutturazione e riconversione industriale	42	0	50
ENAS	500	0	2.523
Ente cellulosa e carta	20	20	0
Altri	118	320	322
TOTALE	4.404	9.176	13.877

TRASFERIMENTI DI CAPITALI ALL'ESTERO			
	Gennaio - Settembre		
	1997	1998	1999
Partecipazione italiana Conferenza Europea Biologia Molecolare	10	16	13
Collaborazione con Paesi Centro-Orientali L.212/92	2	13	35
CERN-AIEA	150	173	170
Finanziamento al Centro di Fisica Teorica di Trieste	20	26	11
Accordi di Bruxelles	6	8	6
Altri	0	1	0
TOTALE	188	237	235

XIII LEGISLATURA - DISEGNI DI LEGGE E RELAZIONI - DOCUMENTI

CAT. XIII - PARTECIPAZIONI AZIONARIE E CONFERIMENTI			
	Gennaio - Settembre		
	1997	1998	1999
Apporto dello Stato al Capitale Sociale all'Ente Poste	0	0	1.000
Apporti al capitale sociale delle FF.SS.	2.719	8.000	7.400
Fondo dotazione SACE	0	0	0
Conferimenti a Banche ed Organismi Internazionali	478	346	484
Ricapitalizzazione Istituti di Credito di diritto pubblico	53	8	17
Sottoscrizione capitale sociale della SIMEST	0	0	0
BNL: Fondo dotazione per il credito cooperazione	0	6	0
Fondo dotazione Poligrafico e Zecca dello Stato	0	0	0
Banco di Napoli	0	0	0
Altri	0	0	0
TOTALE	3.250	8.360	8.901

CAT. XIV - ANTICIPAZIONI PER FINALITÀ PRODUTTIVE			
	Gennaio - Settembre		
	1997	1998	1999
Aumento Fondo anticipazioni dello Stato a favore di imprese danneggiate da pubbliche calamità	0	8	3
Interventi Aree Depresse	62	231	98
<i>di cui:</i>			
<i>Fondo speciale rotativo per l'Innovazione Tecnologica</i>	(0)	(100)	0
<i>Fondo ricerca applicata L. 488/92</i>	(62)	(131)	(98)
Fondo di rotazione INSUD	(0)	(0)	(0)
Cassa formazione proprietà contadina	0	0	45
Fondo ricerca applicata presso l'IMI	0	0	0
Fondo rotativo presso la SACE	0	0	0
Mediocredito Centrale: credito miglioramento ai Paesi in via di sviluppo	0	0	0
SIMEST F: Estero	0	0	150
Oneri derivanti da garanzie di cambio	490	55	76
BNL: fondo rotativo credito cooperazione	0	0	0
Altri	7	0	37
TOTALE	229	211	311

CAT. XV - ANTICIPAZIONI PER FINALITÀ NON PRODUTTIVE			
	Gennaio - Settembre		
	1997	1998	1999
Poste e Telecomunicazioni			
Fondo protezione civile			
Altre anticipazioni			
TOTALE	0	0	0