

TABELLA N. 13

**Stato di previsione della spesa del Ministero dell'Agricoltura e delle Foreste
per l'anno finanziario 1973**

ANNESSO N. 16

CONTO CONSUNTIVO

ENTE DI SVILUPPO NELLE MARCHE

ESERCIZIO FINANZIARIO 1971

RELAZIONE DEL PRESIDENTE

Durante l'esercizio 1971 non si sono verificati fatti tanto importanti da modificare l'attività dell'Ente così come si era svolta durante il 1970.

Dobbiamo anzi constatare che sono rimasti tutt'ora insoluti gran parte dei problemi che condizionavano la nostra azione e che abbiamo messo in evidenza in sede di consuntivo dell'anno precedente.

Così è rimasta l'inadeguatezza dei finanziamenti che ha portato, come vedremo più avanti, ad un disavanzo di oltre 300.000.000.

La situazione del personale è rimasta invariata e con essa la mancata regolarizzazione della posizione di tanto personale borsista e fatturista che di fatto presta servizio da tempo presso l'Ente.

Si sono accresciute, pertanto, le difficoltà operative che denunciavamo nel 1970, considerato l'aumento delle attività e degli impegni in ogni settore.

Alla fine dell'anno il contingente di personale di cui si poteva disporre era di complessive 134 unità così come risulta dallo specchio che segue:

SERVIZI	Personale a tempo indeterminato	Personale a tempo determinato	Personale comandato	Borsisti	Fatturisti	Giornalieri	TOTALI
1) Segreterie	6	1	—	4	1	2	14
2) Servizio Amministrazione . .	7	1	1	8	8	—	25
3) Servizio Studi, Programm. e Prog.	6	—	—	2	2	—	10
4) Servizio Genio Rurale . . .	10	1	—	—	4	—	15
5) Servizio Cooperazione . . .	3	2	1	9	3	—	18
6) Settore Ass. Tecnica	9	1	—	3	1	—	14
7) Settore Impianti industr. . .	2	—	—	—	—	—	2
8) Settore Zootecnico	2	—	2	1	1	—	6
9) Centro di Macerata	4	—	1	3	1	—	9
10) Centro di Pesaro	5	—	1	4	—	—	10
11) Centro di Ascoli Piceno . . .	3	—	—	6	1	—	10
12) Centro di Roma	1	—	—	—	—	—	1
	58	6	6	40	22	2	134

Come per il precedente esercizio, anche durante il 1971 notevole è stata l'attività degli organi dell'Ente, la quale si è esplicata attraverso n. 14 sedute del Consiglio di Amministrazione e n. 25 sedute delle Commissioni Consiliari.

Frequentissimi, inoltre, sono stati i contatti che in vario modo hanno tenuto con i diversi Consiglieri la Presidenza e la Direzione Generale.

Da sottolineare, infine, l'attività dei Vice Presidenti, che intendo qui ringraziare per la faticosa collaborazione; la loro partecipazione ha fatto sì che, per le decisioni più impegnative, funzionasse di fatto un comitato di presidenza.

Gli interventi dell'Ente sono stati impostati secondo le direttrici tracciate dalle « linee operative dell'Ente per un coordinato sviluppo dell'agricoltura regionale » e dai singoli programmi settoriali approvati dal Consiglio.

L'azione nei vari compiti di istituto si è estrinsecata attraverso un organigramma provvisorio di utilizzo delle forze operative dell'Ente e che si allega in calce alla presente relazione (vedi allegato n. 1).

Va da sé che esso sarà sollecitamente aggiornato a seguito dell'inquadramento del personale e dell'applicazione delle norme del riassetto.

Attualmente l'organigramma si articola in servizi e settori che corrispondono ai più importanti compiti assegnati all'Ente dalle leggi in vigore.

Riteniamo, pertanto, utile esporre l'attività svolta secondo l'articolazione suddetta.

SERVIZIO STUDI, PROGRAMMAZIONE E PROGETTI

Nel corso del 1971 il servizio ha svolto la seguente attività:

Studi, Programmazioni.

— Si è provveduto alla stesura definitiva dello studio « Linee generali di sviluppo della montagna ed alta collina della provincia di Pesaro-Urbino ».

Il lavoro ha riguardato in primo luogo una generale verifica dei dati statistici che, riferiti al 1969, sono stati tuttavia rielaborati per un raffronto con quelli degli anni precedenti al fine di trarne indicazioni sulle tendenze evolutive dei fenomeni più importanti verificatisi nella popolazione, negli ordinamenti culturali, nelle consistenze del patrimonio zootecnico ecc.

Nel corso di tale lavoro di riordino sono state anche corrette alcune impostazioni di carattere generale sulla base di più specifiche cognizioni acquisite nel tempo.

E' stata anche maggiormente sviluppata la tematica degli interventi per consentire una più facile interpretazione dello studio e delle indicazioni delle direttrici di sviluppo.

— E' stata elaborata e raccolta in una pubblicazione ciclostilata una serie di tabelle riepilogative dei dati statistici relativi alla regione Marche.

I dati si riferiscono principalmente al settore agricolo ma evidenziano tuttavia i principali aspetti dell'economia regionale nel suo complesso. La raccolta ha lo scopo di costituire un manuale di rapida e facile consultazione per la conoscenza delle realtà attuali nel contesto agricolo ed economico delle Marche con raffronti con le situazioni degli anni precedenti.

In particolare i dati riguardano la distribuzione della superficie agraria nel territorio; la popolazione; le risorse e gli investimenti; l'utilizzazione del credito di miglioramento e di esercizio; le forze di lavoro; i mezzi tecnici; i redditi ed, infine, le produzioni delle colture erbacee ed arboree, della zootecnia e delle foreste;

— Si è provveduto ad aggiornare, per quanto consentito dalle notizie disponibili, i dati statistici relativi ai singoli comuni della Regione. Il lavoro sistematico era stato impostato negli anni precedenti con l'istituzione di fascicoli separati per i vari comuni, contenenti schede relative agli elementi più significativi delle unità amministrative; in particolare sono stati evidenziati i dati relativi alla demografia, all'utilizzazione del territorio, al regime fondiario, alle irrigazioni alla meccanizzazione, al patrimonio zootecnico, alle produzioni agricole e degli allevamenti, agli impianti di trasformazione.

— Sono stati rilevati e trasmessi al Ministero per l'agricoltura e le foreste i dati statistici sulle cooperative della Regione assistite dall'Ente.

— Sono stati approntati i documenti e le relazioni ad uso della Presidenza e della Direzione Generale od in occasione di convegni e riunioni.

— Si è iniziata la raccolta dei dati relativi alle proprietà degli Enti pubblici.

— A decorrere dal 1° settembre è stato assunto il controllo dell'attività dei centri di gestione contabile. Tali centri hanno raccolto i dati contabili da n. 105 aziende dislocate nelle quattro provincie. Per questo sono stati mantenuti contatti con l'Istituto Nazionale di Economia Agraria al quale sono stati inviati i dati di cui sopra per l'elaborazione.

Progetti.

— E' stata completata la necessaria documentazione inerente alle ditte comprese in progetti F.E.O.G.A. della settima tranche per impianto di vigneti specializzati, interessanti HA. 766 nelle provincie di Ancona, Macerata e Pesaro. Sono stati effettuati in collaborazione con l'Ispettorato Compartimentale Agrario i relativi sopralluoghi. Inoltre, sono state sostituite le ditte rinunciarie, nell'ambito dei progetti della VII Tranche e della precedente VI Tranche, con altre ditte richiedenti. Le sostituzioni, comprendono, oltre i rinunciatari, anche le ditte escluse per ragioni tecniche in sede di istruttoria, hanno interessato in complesso, circa 800 ettari.

Questo lavoro ha richiesto la raccolta delle domande delle ditte da inserire nei progetti e la predisposizione della regolare documentazione e cartografia; successivamente, sono stati necessari nuovi sopralluoghi.

— Sono state stipulate le convenzioni con le ditte richiedenti per l'esecuzione dei lavori di impianto di vigneti specializzati su circa ettari 850 compresi nei tre progetti della VI Tranche per i quali, alla fine dello scorso anno, sono stati emessi i decreti di impegno per la concessione del contributo integrativo dello Stato Italiano.

— Sono stati effettuati i collaudi degli impianti già eseguiti tra quelli previsti nel progetto presentato nel 1969 all'Ispettorato Agrario Compartimentale a norma dell'articolo 15 della legge 910/1966 (II Piano Verde) per l'impianto di HA. 40,70 di vigneti specializzati in provincia di Ancona.

— Sono state eseguite le visite di accertamento dello stato dei lavori concernenti il progetto avanzato all'Ispettorato Agrario Compartimentale a norma dell'art. 15 della legge 910/1966, per l'impianto di HA. 37,20 di vigneto specializzato nelle provincie di Ancona - Macerata - Pesaro. Per lo stesso progetto, presentato nel 1969, è stata inoltrata richiesta di proroga dei termini di esecuzione, non essendo stati ultimati i lavori da parte di alcune ditte.

— Sono stati predisposti e trasmessi agli uffici competenti per l'ottenimento dei contributi F.E.O.G.A. nell'ambito del IX periodo di operatività i seguenti progetti:

— Costruzione di mq. 81.000 di serre in vari comuni delle provincie di Ancona - Macerata - Pesaro ed Ascoli Piceno.

— Impianto di HA. 3.418 di prati-pascolo in vari comuni delle provincie di Pesaro - Macerata ed Ascoli Piceno.

SERVIZIO DEL GENIO RURALE

L'anno 1971 è stato particolarmente impegnativo e l'attività del Servizio si è estesa a tutti i settori di propria competenza: dalla progettazione all'apertura dei primi cantieri per la realizzazione di alcune delle opere progettate durante i precedenti esercizi.

Nel 1971 è stato anche l'anno del primo impianto, sia pure di mole modesta, completamente ultimato; si tratta dell'essiccatoio per mais di Pianello di Ostra entrato in funzione nel settembre scorso.

I progetti e gli studi realizzati nel 1971, il cui importo globale ammonta a lire 17.902.374.000, comprendono:

— Progetto della Cantina Sociale di Matelica - Comune di Matelica (Prov. di Macerata)	L. 252.795.000
— Progetto per il Mercato alla produzione di Ancona	» 400.000.000
— Progetto per il Mercato alla produzione di Macerata	» 388.000.000
— Progetto per il Mercato alla produzione di Jesi	» 321.000.000
— Progetto di un complesso zootecnico per suini comprendente un Centro per il controllo genetico, un Centro di allevamento ed un Centro per l'ingrasso (Fermo)	» 638.225.000
— Progetto per l'acquedotto per le contrade di Montelatiero e S. Lucia - Comune di Jesi (Ancona)	» 109.900.000
— Progetto di un impianto per la selezione di sementi elette - S. Severino Marche - (Macerata)	» 540.339.000
— Rielaborazione progetto della latteria sociale di Fenile - Comune di Fano	» 331.000.000
— Progetto di un capannone per ricovero macchine agricole per conto della cooperativa « Falcineto » - Fano	» 32.800.000
— Progetto per Centro dimostrativo di meccanizzazione di Ancona - Camerano	» 181.000.000
— Progetto di un mangimificio per il Consorzio Marchigiano Cooperativa Agricola - CONS.MA.CA. - Macerata	» 437.000.000
— Studio di un impianto di lavorazione latte alimentare - Ancona	» 773.000.000
— Progetto di ristrutturazione casa colonica e costruzione di un edificio per mensa e ricovero macchine - Azienda di Carassai - Ascoli Piceno	» 12.330.000
— Progetto di una stalla dimostrativa per bovini	» 29.700.000
— Progetto di una stalla dimostrativa per ovini - Cupi (Macerata)	» 28.925.000
— Progetto di una stalla sperimentale e dimostrativa per suini	» 19.980.000
— Progetto silos per mais da 400 mc.	» 8.380.000
— Programma di intervento per la valorizzazione del settore lattiero-caseario delle Marche (refrigerazione e raccolta latte)	» 582.000.000

Inoltre, durante l'esercizio si è provveduto all'appalto delle opere che seguono ed il cui importo ammonta lire 812.830.546.

— Costruzione Cantina Sociale del Conero - Camerano - Ancona. Importo lavori appaltati	L. 184.814.616
— Costruzione dell'edificio da adibirsi a sede dell'Ente - Ancona. Importo lavori appaltati	» 409.205.000
— Costruzione « Cantina Sociale del Bianchello del Metauro » - Montemaggiore (PS). Importo lavori appaltati	» 188.741.554

— Costruzione di un essiccatoio per mais - Ostra - Ancona. Importo lavori appaltati	L.	9.506.000
— Costruzione Mercato coperto per tartufi - Acqualagna - Pesaro. Importo lavori appaltati	»	10.281.693
— Costruzione Mercato coperto per tartufi - S. Angelo in Vado - Pesaro. Importo lavori appaltati	»	10.281.693

La direzione dei lavori è affidata esclusivamente a personale dell'Ente che provvede a tutte le operazioni di sorveglianza, rilievi e contabilità, nonché a tutti gli altri adempimenti di carattere amministrativo che il gravoso compito impone.

SERVIZIO COOPERAZIONE

E' stata l'attività più impegnativa dell'Ente nel corso dell'esercizio. Essa ha riguardato praticamente tutti i settori: dalla promozione alla partecipazione di cooperative, nonché alla valorizzazione dei prodotti agricoli, sviluppata attraverso l'assistenza alla gestione degli impianti ed alla commercializzazione.

Per quanto riguarda la promozione di nuove cooperative dobbiamo sottolineare i numerosi contatti avuti con le organizzazioni sindacali e del movimento cooperativo legalmente riconosciute con le quali ormai la consultazione è sistematica.

Pure notevole l'assistenza finanziaria concretatasi, come può rilevarsi dalle cifre del consuntivo, in un immobilizzo per l'Ente di lire 273.181.826 pari al 15% della somma globale più gli interessi delle fidejussioni rilasciate ammontante a lire 1.800.000.000.

In materia di gestione degli impianti e di commercializzazione dei prodotti, l'azione dell'Ente è stata improntata su due direttrici:

a) la continua ricerca di sistemi e mezzi che consentano la riduzione dei costi di produzione per sostenere la concorrenza;

b) il costante adeguamento della produzione, sia come quantità sia come qualità, alle mutevoli richieste del mercato che, con le sue leggi, con i suoi orientamenti, con la sua evoluzione va chiedendo sempre più prodotti di qualità, tipizzati con caratteristiche costanti, in partite di sempre maggior consistenza.

Inoltre, si è svolta una intensa azione promozionale ed informativa in favore dei prodotti agricoli marchigiani mentre sono stati impostati gli studi e le ricerche di mercato necessari.

Ciò ha consentito all'Ente di essere presente nelle più importanti occasioni in cui sono stati trattati, affrontati o evidenziati i problemi riguardanti la valorizzazione e la commercializzazione dei prodotti.

In particolare, per quanto riguarda i rapporti con gli uffici statali, enti ed istituti specializzati nei problemi di mercato, è stata assicurata la partecipazione alle diverse riunioni indette dall'I.C.E., IRVAM ed Ente Fiera di Verona, per l'approfondimento e lo studio del problema vitivinicolo.

E' stata inoltre curata, per il settore enologico, la partecipazione ad alcuni importanti rassegne fieristiche in Italia come: a Velletri per la 2^a mostra delle uve e dei vini d'Italia; a Bari per la Fiera del Levante (attraverso la Federazione Nazionale della Cooperazione Agricola); a Verona per la Vinitaly 1971; ed all'estero, come a Colonia per la ANUGA 1971 ed al terzo Canteuropa (Italia, Francia, Belgio, Olanda, Danimarca, Germania, Austria, Svizzera).

La partecipazione a queste rassegne deve considerarsi proficua se si tiene conto del fatto che in alcune di esse si sono organizzati incontri con la stampa e con gli operatori del settore e che notevole è stato l'interesse dei visitatori e degli operatori commerciali.

Questa attività promozionale è infatti intesa a favorire il raggiungimento di particolari obiettivi di ordine pratico operativo per una sempre maggiore conoscenza dei prodotti sui mercati nazionali ed esteri.

Sempre per il settore enologico, l'Ente ha intrapreso una serie di contatti con operatori extra comunitari, inglesi ed americani, per valutare la possibilità di intensificare l'attuale flusso delle nostre esportazioni verso quei Paesi, mentre per il settore sementiero ha concluso la prima fase delle iniziative volte alla pubblicizzazione dei prodotti delle cooperative marchigiane presso gli Enti e gli Istituti specializzati di alcuni Paesi esteri.

Il servizio ha, infine, svolto con articoli appositi comunicati stampa ed inserzioni su pubblicazioni di vasta consultazione una non trascurabile attività di informazione dei settori economici interessati ai prodotti vitivinicoli.

In questo quadro rientra e merita un cenno particolare, anche l'assistenza alle Cantine Cooperative.

I nostri enotecnici che prestano assistenza tecnica alle varie Cantine sono sempre più apprezzati e vengono loro assegnati compiti sempre più impegnativi anche di carattere amministrativo.

Inoltre, in collaborazione con l'Istituto di Industrie Agrarie dell'Università di Perugia, sono proseguite le prove di vinificazione e stabilizzazione relativa alla produzione e al confezionamento dei vini bianchi, con particolare riferimento al superamento dei problemi della maderizzazione.

A dette prove, nel 1971, si sono aggiunte le attività collegate a convalidare la rispondenza di nuove attrezzature di vinificazione, proposte dall'industria nazionale, nonché le prime esperienze marchigiane nel settore della macerazione carbonica, che dovranno svilupparsi negli anni futuri.

SETTORE ZOOTECNICO

Si è continuato il programma di importazione di vitelli da ristallo.

Sono stati distribuiti n. 90 vitelli di provenienza rumena e 105 appartenenti alla razza marchigiana a coltivatori diretti e cooperative zootecniche della regione. Tali vitelli sono ceduti agli allevatori beneficiando di un credito agrario di esercizio a tasso agevolato (2%) perfezionato con una cambiale agraria sulla quale l'Ente ha concesso garanzia fidejussoria. Gli allevatori beneficeranno inoltre di un rimborso forfettario concesso dal Ministero per l'agricoltura e le foreste come contributo sulle spese di trasporto dei vitelli, fino ad un massimo di lire 12.000 a capo. Sono stati distribuiti altri 383 vitelli ad allevatori della regione i quali beneficeranno soltanto del contributo del Ministero per l'agricoltura e le foreste sulle spese di trasporto.

Per quanto riguarda il rilancio della zootecnia nelle zone di alta collina e montagna, si è continuato nell'opera di convincimento delle popolazioni rurali per la costituzione di allevamenti sociali basati sullo sfruttamento dei pascoli delle comunanze agrarie.

A questo scopo sono state prese alcune iniziative, che meritano di essere ricordate e che dovrebbero portare alla costituzione di allevamenti in comune.

Esse riguardano:

— alcune zone montane dei comuni di Villagrande, Apecchio, Frontone e Serra S. Abbondio in provincia di Pesaro, ove si stanno svolgendo le indagini demografiche, catastali, socio-economiche ed agronomiche;

- alcune zone nel comune di Sassoferrato e Genga in provincia di Ancona;
- alcune zone dei comuni di S. Severino, Matelica e Muccia della provincia di Macerata;
- alcune zone dei comuni di Amandola, Montemoro e Piedilama della provincia di Ascoli Piceno.

SETTORE ASSISTENZA TECNICA

Il settore ha operato nei seguenti comparti:

a) attività dimostrativa e sperimentale su alcune colture importanti per l'economia agricola marchigiana quali il pomodoro, la fragola, gli erbai intercalari estivi, il grano duro, i mais ibridi da granella, il girasole.

La coltura del pomodoro è stata provata in pieno campo con le varietà da industria: per il terzo anno consecutivo con la varietà « marzanino », per il secondo anno con la varietà « Acro » e per la prima volta con la varietà « Vesevo ». Per prodotto da mensa è stata provata per la prima volta nel 1971 la varietà « Picenum 473/69 ».

Per la coltura della fragola, si sono allestite le seguenti prove presso la nostra azienda dimostrativa di Moie:

- prova di coltivazione della fragola frigoconservata, con pacciamatura ed in coltura protetta da tunnel grande, tipo Cesena, su una superficie mq. 567; le varietà impiegate sono: Gorella e Pochahontas;

- prova di coltivazione della fragola frigoconservata, con pacciamatura ed in coltura protetta da tunnel piccolo su una superficie di mq. 32; le varietà impiegate sono: precoce di Romagna, Isabella, Rossella, tardiva di Romagna.

Sempre presso la nostra azienda dimostrativa di Moie si sono svolte numerose prove di confronto varietale, di adattamento e resa sulle seguenti altre colture e con numerose varietà di pregio importate da altre regioni italiane e dall'estero: quale carciofi, peperoni, cavoli, asparagi, meloni, angurie, pomodoro da mensa, mais ibridi da granella, canapa. Dette prove hanno interessato una superficie di HA. 4 circa.

Con Mais e Sorghi ibridi della società Dekalb, Funk's ed Asgrow sono stati allestiti n. 6 campi dimostrativi per una superficie di Ha. 6.

Lo scopo pratico ed immediato di queste prove è stato quello di fornire ai produttori interessati una dimostrazione della possibilità di valorizzare le aree di fondo valle di montagna e di alta collina con l'introduzione di nuove cultivar e di nuove pratiche agronomiche.

Le prove ad indirizzo sperimentale di grano duro, sono state effettuate con l'impiego di n. 4 cultivar e cioè: Castelporziano, Castelfusano, Casteldelmonte, Maliani 12/D.

Per il secondo anno è stata effettuata la prova in pieno campo dei mais ibridi da granella, impiegando gli incroci Dekalb 238 e Dekalb XL 361. Per la prima volta sono stati provati anche i mais ibridi Asgrow 66, Funk's Top, Funk's Stromb, Renk 44, Renk NR 1, D.C. 640.

Nel 1971 è continuata l'impegnativa attività promozionale ed informativa sul girasole svolta negli anni 1968, 1969 e 1970 per far introdurre la coltura negli ordinamenti tradizionali delle Marche.

Le prove sperimentali sono state svolte con la collaborazione della sezione dell'Istituto Sperimentale per le Colture Industriali di Osimo.

Si è avuta così la possibilità di ottenere la riproduzione in purezza di n. 8 varietà, 6 delle quali furono importate nel 1970 da Novi-Sad (Jugoslavia) e n. 2 dalla Romania.

Inoltre, con un campo di seme ibrido HS/52, pure importato dalla Romania, si è voluto valutare la adattabilità e la produttività dello stesso.

Sono, inoltre, continuate le cure colturali ai maraschetti e noccioleti già impiantati, mentre è stato messo in atto un altro impianto di noccioleto in comune di Tolentino, con la consulenza dell'Istituto di Coltivazioni Arboree dell'Università di Perugia.

Nel 1971 ha avuto inizio infine, l'attività vivaistica, con l'entrata in possesso dell'azienda Carassai nella Valle dell'Aso.

Questo ha consentito di produrre, intanto, circa 50 mila piantine di gelso innestate, mentre per il 1972 è prevista la produzione di 400 mila barbatelle di viti innestate e 150 mila selvatiche.

b) Partecipazione a convegni, viaggi di studio, corsi di aggiornamento ed a commissioni.

Alcuni nostri funzionari hanno avuto la possibilità di partecipare:

— al corso di aggiornamento sull'uso dei diserbanti svoltosi a Senigallia ed organizzato dall'Istituto Propaganda Agraria (febbraio-marzo 1971);

— al Seminario di Studio svoltosi a S. Benedetto del Tronto ed organizzato dall'Ente (2-3 aprile 1971);

— alla missione di studio in Jugoslavia e Romania (21-25 aprile 1971);

— alla missione di studio negli Stati Uniti (1-10 giugno 1971);

— alla missione di studio in Russia (3-14 agosto 1971);

— al Convegno sull'Istruzione Professionale di Bari (4-7 novembre 1971);

— al Convegno « Giornate Fitopatologiche » a Venezia-Udine (11-14 maggio 1971);

— al Corso sulla Tecnica ed Economia della Fertilizzazione tenutosi a Roma (29 novembre-4 dicembre 1971);

— al viaggio di studio in Francia (15-21 novembre 1971);

— alla Fiera di Verona ed altre.

c) Formazione Professionale.

Nell'ambito della formazione professionale nel corso del 1971 sono stati programmati e svolti incontri di aggiornamento sui problemi della zootecnia nelle seguenti zone:

1) Val S. Angelo di Pievetorina (Macerata) - (gennaio-febbraio 1971; n. 22 partecipanti).

2) Amandola (Ascoli Piceno) - (gennaio-aprile 1971; n. 30 partecipanti).

3) Serra S. Abbondio (Pesaro) - (febbraio-aprile 1971; n. 25 partecipanti).

4) Cagli (Pesaro) - zona d'influenza del Caseificio (maggio 1971; n. 25 partecipanti).

In collaborazione con la fondazione De Vecchis di Montefiore dell'Aso è stato svolto un corso di aggiornamento per giovani coltivatori (partecipanti n. 15).

A conclusione degli incontri e del corso di cui sopra sono state effettuate nel mese di marzo, maggio, giugno, le previste gite d'istruzione che hanno portato i partecipanti in diverse zone del Trentino Alto Adige, della Lombardia per visite ad iniziative cooperative.

Inoltre sono state organizzati incontri a carattere informativo e di aggiornamento per donne rurali nelle seguenti zone:

— n. 2 in località S. Maria della Fede di Montefiore dell'Aso (gennaio-aprile 1971) partecipanti n. 20 per ciascun corso;

— n. 1 a S. Egidio di Sambucheto (gennaio-febbraio 1971) partecipanti n. 16;

— n. 1 a Sorti di Sefro (Macerata) (marzo-maggio 1971) partecipanti n. 22;

— n. 1 ad Agolla di Sefro (marzo-maggio 1971) partecipanti n. 20 circa;

— n. 1 a Pitino di S. Severino Marche (febbraio-aprile 1971) partecipanti n. 20.

In queste ultime località sono state effettuate prove dimostrative dell'allevamento del tacchino di razza gigante bianco e bronzato. Gli allevamenti fatti a carattere familiare hanno dato dei risultati positivi.

A conclusione degli incontri di aggiornamento femminili sono state effettuate nei mesi di maggio, agosto e settembre le previste gite istruttive nel Sud e Nord d'Italia.

Si è anche provveduto ad inviare n. 4 giovani coltivatori ai corsi di addestramento in ortofloricoltura organizzati dal Centro di Qualificazione Professionale « La Primizia » di Perugia della durata di giorni 50.

A cura di questo Ente sono stati inoltre organizzati i seguenti viaggi d'istruzione:

— n. 2 viaggi d'istruzione nel Trentino Alto Adige ai quali hanno partecipato Presidenti e Segretari dell'Unione Cooperative e dell'Associazione Generale Cooperative;

— n. 1 viaggio d'istruzione in Sicilia al quale ha partecipato un gruppo di giovani esperti coltivatori della provincia di Ancona;

— n. 1 viaggio d'istruzione in Emilia e Toscana al quale ha partecipato un gruppo di giovani donne rurali della provincia di Ancona.

Notevole pure il contributo fornito dall'Ente agli Istituti Professionali di Stato ed alle Organizzazioni che si interessano particolarmente di formazione professionale e di assistenza tecnica.

In questo quadro è continuato l'impegno dell'Ente in favore dell'Istituto Professionale di Pianello Vallesina per il College di Rosora, dell'Istituto Professionale di S. Agata Feltria, della Scuola I.A.L. di Lapedona, del Centro Agricolo Residenziale Femminile di Jesi, del Centro Selezione Viti dell'Istituto Tecnico Agrario di Ascoli Piceno e della Fondazione De Vecchis di Montefiore dell'Aso, che ha comportato una spesa complessiva di circa 18 milioni.

L'intervento dell'Ente infine ha consentito a ben sette Centri di Assistenza Tecnica Agraria dislocati nelle varie provincie di continuare la propria attività anche in assenza del finanziamento ministeriale; tale intervento ha comportato un onere per il nostro Ente di ben 26 milioni.

d) Meccanizzazione Agricola.

L'attività svolta dal gruppo meccanizzazione è stata impostata secondo le direttrici a suo tempo definite e riguardanti le prove dimostrative continuate in pieno campo e la sperimentazione con studi e ricerche.

Le prove dimostrative, con finalità di divulgazione della convenienza tecnico-economica dell'impiego delle macchine per determinati lavori colturali, hanno interessato le seguenti operazioni e colture:

— Legatura delle viti con pinze francesi e filo di ferro plastificato. Sono state effettuate prove presso numerosi viticoltori, soci di cooperative e cantine operanti nelle 4 provincie, destando notevole interesse per la facilità di impiego e la rapidità nell'esecuzione dell'operazione di legatura. L'incremento del rendimento di lavoro è stato mediamente valutato pari al 50% rispetto a quello ottenuto nelle legature con giunco o con tubino di plastica non animato.

— Semina di precisione di mais, girasole e canapa da seme con l'impiego di 5 seminatrici di precisione che ha interessato numerose cooperative della regione. Le seminatrici Monosem 102 e Nardi hanno dato ottimi risultati, operando in zone essenzialmente collinari. La seminatrice « Cole » è stata poco utilizzata a causa della strutturazione e disposizione degli organi distributori che limitano l'impiego della macchina sui terreni piani o con declività non superiore al 5%.

— Raccolta meccanica della bietola da zucchero con l'impiego di 2 semoventi Barigelli.

Nel campo della sperimentazione e dimostrazione sono state condotte prove di funzionalità, a scopo sperimentale, di alcuni prototipi sia dell'Ente che di terzi riguardanti la raccolta meccanica del pomodoro, la raccolta semi-meccanica dell'uva e quella del cavolfiore.

In collaborazione con l'Istituto di Meccanica Agraria dell'Università di Pisa, sono state organizzate prove di funzionalità di un prototipo costruito dall'Istituto stesso per la raccolta integralmente meccanica del pomodoro da conserva.

Sono state elaborate le previste modifiche al prototipo mod. 1970 per la raccolta meccanizzata dell'uva onde renderlo più funzionante e rispondente alle finalità per le quali è stato progettato. Il prototipo modello 1971, è stato esposto a Pesaro in occasione delle manifestazioni vitivinicole, partecipando con successo alle prove dimostrative in vigneto.

Quale risultato degli incontri e discussioni in seno al comitato per la coltivazione e meccanizzazione del cavolfiore, è stato elaborato e studiato un prototipo di macchina agevolatrice per la raccolta del cavolfiore affidandone la realizzazione ad un costruttore di macchine da raccolta. Le prove di collaudo e di funzionalità sono state condotte presso un'azienda agricola in comune di Monsano. I risultati sono stati soddisfacenti, anche se la macchina dovrà essere modificata in alcuni particolari per migliorarne la funzionalità. Il prototipo ha destato notevole interesse tra gli agricoltori presenti alle prime prove.

SERVIZIO AMMINISTRAZIONE

L'attività degli uffici amministrativi, pur non potendosi rappresentare efficacemente in cifre, nel corso dell'anno è stata molto intensa.

Essa ha consentito lo svolgimento di tutti i compiti di istituto che hanno interessato gli altri servizi e settori.

Tale constatazione, messa in relazione al fatto che il personale amministrativo in gran parte è composto da borsisti, e quindi con un'esperienza limitata, evidenzia il notevole indice di impegno e l'alto grado di rendimento.

I problemi amministrativi creati dalla molteplicità dell'azione dell'Ente hanno avuto soluzioni immediate ed adeguate alle esigenze della natura dinamica ed operativa dell'Ente stesso.

Particolare sollecitudine è stata posta nello svolgimento delle operazioni inerenti il rilascio di fidejussioni per crediti agrari di esercizio e di miglioramento ed il pagamento di acconti a coltivatori diretti per l'esecuzione di opere ammesse ai benefici di legge.

Le istruttorie delle pratiche di mutuo con istituti di credito per il finanziamento di progetti ammessi ai benefici dello Stato e del FEOGA hanno richiesto una laboriosità particolare, in quanto il personale si è trovato per la prima volta a dover impostare tali pratiche.

Il pagamento delle spese ha comportato una notevole serie di accertamenti e di controlli in relazione alla regolarità amministrativo-contabile. Sono stati emessi nel corso dell'esercizio n. 1.784 mandati di pagamento per complessive lire 1.790.266.604.

Notevole è stata l'attività dell'economato che ha comportato la registrazione di n. 1.842 operazioni di cassa.

Anche la redazione delle deliberazioni presidenziali (182) ha richiesto particolare cura.

I servizi di segreteria hanno impegnato notevolmente il personale che spesso ha effettuato un orario di lavoro prolungato. Particolarmente pesante ed impegnativo è stato il lavoro di estrazione dal nastro di registrazione dei resoconti delle sedute del Consiglio di Amministrazione.

Il notiziario dell'Ente, la cui tiratura nel corso dell'anno è salita ad oltre 23.000 copie ha continuato ad interessare vivamente le categorie agricole con la pubblicazione di notizie sull'attività dell'Ente e sui provvedimenti della Comunità Economica Europea.

I riflessi amministrativi che l'attuazione di molti progetti e l'intensificarsi a tutti i livelli dell'attività dell'Ente comportano, evidenziano fin d'ora la necessità di potenziare adeguatamente gli uffici amministrativi onde consentire che gli interventi in tutti i settori rispondano con celerità ed immediatezza alle esigenze del mondo agricolo.

* * *

Esposta l'attività svolta dall'Ente nel corso dell'esercizio, si riportano le relative risultanze contabili.

Il conto consuntivo dell'esercizio 1971 si chiude con un disavanzo di amministrazione di lire 308.807.784, tenuto conto dell'impiego dell'avanzo di amministrazione dell'esercizio precedente, ammontante a lire 196.820.125 e dell'utilizzazione del residuo fondo del patrimonio di dotazione di lire 186.000.000.

Le entrate per assegnazioni statali ammontano a complessive lire 1.000.000.000 quale assegnazione ordinaria e a lire 600.000.000 ai sensi dell'art. 50 secondo comma del D.L. 26 ottobre 1970, n. 745 e cioè per fondo integrazione finanziamento opere e fondo a garanzia fidejussioni.

L'assegnazione ordinaria di lire 1 miliardo e le altre entrate proprie dell'Ente di lire 23.090.335 (interessi attivi, canoni, ricavi, e proventi diversi) sono state impiegate per lire 990.820.233 per spese correnti e lire 341.082.364 per spese in conto capitale, ripartite come appresso:

Spese correnti

- L. 777.986.634 per spese per i servizi comuni;
- » 114.191.983 per cooperazione ed interventi di mercato;
- » 79.875.370 per miglioramenti fondiari
- » 18.766.246 per zootecnia

Spese in conto capitale

- L. 69.602.875 costruzione sede dell'Ente;
- » 1.513.325 acquisto attrezzature tecnico-scientifiche;
- » 2.324.360 acquisto mobili, macchine tecnico-scientifiche
- » 1.500.000 contributi nuovi impianti
- » 52.000.000 partecipazioni a capitali di cooperative;
- » 21.054.978 acquisto macchine ed attrezzi a scopo pratico-dimostrativo;
- » 2.800.000 spese impianto vivai;
- » 78.605.000 stalle e centri di allevamento;
- » 18.500.000 acquisto macchine ed attrezzature zootecniche;
- » 93.181.826 costituzione fondo a garanzia fidejussioni.

Passando all'analisi delle spese correnti riguardanti i servizi comuni si ha: lire 538.526.719, per il personale assunto; lire 113.014.133, per i borsisti e fatturisti; lire 68.727.580, progetti, studi e rilievi di carattere generale.

Le spese in C/Capitale relative ad opere da eseguire ed ammontanti complessivamente a lire 18.875.599.589 riguardano principalmente:

Beni ed opere immobiliari L. 8.697.943.000

riguardanti per la massima parte progetti di cui si è detto nella prima parte della presente relazione.

Partecipazione a capitali di Consorzi e Cooperative L. 123.000.000

Altre realizzazioni di impianti in parte progettati negli esercizi precedenti L. 8.471.751.000

Formazione proprietà contadina.

Impegni relativi all'acquisto di terreni e spese di trasformazione con finanziamenti della Cassa per la Formazione della Proprietà Contadina — ai sensi della legge n. 590 del 26 maggio 1965, per n. 10 aziende agrarie di complessivi Ha. 583.71.49 L. 481.802.250

FONDI A GARANZIA

Gli impegni per il fondo a garanzia per fidejussioni concesse e da concedere a favore di organismi cooperativi e coltivatori diretti per finanziamenti ottenuti da istituti di credito è salito da lire 25.768.680 degli esercizi precedenti a lire 298.950.506 al 31 dicembre 1971. Con tale incremento è stato possibile soddisfare tutte le richieste avanzate.

PARTITE CHE SI COMPENSANO CON LE ENTRATE

Le somme impegnate su questo titolo sono compensate esattamente da uguali accertamenti iscritti sui corrispondenti capitoli delle entrate, la cui natura si desume dalla denominazione dei capitoli stessi.

* * *

Rispetto al preventivo gli accertamenti di entrate e gli impegni di spesa, fatta esclusione dei movimenti relativi alle partite di giro che si compensano, presentano i seguenti scostamenti:

a) *Minori entrate accertate.*

Titolo I - Entrate correnti	L.	2.825.911
Titolo II - Entrate in c/ capitale	»	10.561.892.126
		<hr/>
	L.	10.564.718.037
		<hr/> <hr/>

b) *Maggiori entrate accertate.*

Titolo I - Entrate correnti	L.	4.695.996
Titolo II - Entrate in c/ capitale	»	187.209.476
		<hr/>
	L.	191.905.472
		<hr/> <hr/>

c) *Minori uscite impegnate.*

Titolo I - Spese correnti	L.	83.379.767
Titolo II - Spese in c/ capitali	»	10.218.800.411
		<hr/>
	L.	<u>10.302.180.178</u>

Come può facilmente rilevarsi, il maggior scarto delle entrate accertate e delle uscite impegnate riguarda il titolo II (rispettivamente - 10.561.892.126 e 10.218.800.411) e si riferiscono principalmente:

- all'ulteriore rinvio dell'assunzione dell'impegno di spesa per la realizzazione del progetto del Centro Ortofrutticolo del Medio Adriatico (lire 2.026.900.000). La spesa è stata riproposta nel bilancio 1972;
- alla riduzione del programma d'intervento relativo agli impianti di vigneti e serre ortofloricole per mancanza di produttori agricoli richiedenti (lire 4.058.249.000);
- alla riduzione del programma di acquisto di aziende per la formazione della proprietà contadina (lire 1.056.697.750);
- al mancato ricorso a prestiti bancari (lire 1.000.000.000).

GESTIONE RESIDUI

Le variazioni apportate alle entrate della gestione residui sono conseguenti per la maggior parte a modifiche delle uscite e cioè alla eliminazione di partite per le quali gli impegni precedentemente assunti hanno subito variazioni.

La gestione si è chiusa con le seguenti risultanze:

RESIDUI ATTIVI

— consistenza al 1° gennaio 1971	L.	2.487.125.016
Variazioni intervenute nell'esercizio:		
— in diminuzione	L.	134.176.282
— in aumento	»	—
— riscossioni	»	800.336.957
		<hr/>
Consistenza al 31 dicembre 1971	L.	<u>1.552.611.777</u>

RESIDUI PASSIVI

— consistenza al 1° gennaio 1971	L.	2.318.346.877
Variazioni intervenute nell'esercizio:		
— in diminuzione	L.	134.180.760
— in aumento	»	—
— pagamenti	»	494.817.792
		<hr/>
Consistenza al 31 dicembre 1971	L.	<u>1.689.348.325</u>

Nella gestione competenza alla fine dell'esercizio 1971 sono stati accertati i seguenti residui attivi e passivi:

Entrate:

Titolo I - Entrate correnti	L.	405.105.016	
Titolo II - Entrate in c/ capitale	»	18.142.464.105	
Titolo III - Partite che si compensano con le uscite	»	88.168.792	
			<hr/>
Totale	L.	18.635.737.913	<hr/> <hr/>

Uscite:

Titolo I - Spese correnti	L.	212.507.947	
Titolo II - Spese in c/ capitale	»	18.668.434.872	
Titolo III - Partite che si compensano con le entrate	»	64.897.992	
			<hr/>
Totale	L.	18.945.840.811	<hr/> <hr/>

Le somme ancora ad riscuotere nelle entrate correnti sono in massima parte rappresentate da assegnazioni statali e quelle da riscuotere in C/capitale riguardano contributi statali e del FEOGA e mutui da contrarre per la realizzazione di opere approvate.

Le somme rimaste da pagare si riferiscono ai crediti di vari Enti per il personale comandato, ed acquisto di beni e servizi, a spese per studi, indagini di mercato, ricerche, ecc. e nel titolo II, a impegni di spesa per la realizzazione di opere ammesse a contributi statali.

* * *

La situazione finanziaria alla fine dell'esercizio è rappresentata dalle seguenti risultanze:

SITUAZIONE DI CASSA

Avanzo di cassa al 1° gennaio 1971 L. 214.041.986

Riscossioni effettuate

in c/ Competenza	L.	913.919.323	
in c/ Residui	»	800.336.957	» 1.714.256.280
			<hr/>

Pagamenti effettuati:

in c/ Competenza	L.	1.295.448.812	
in c/ Residui	»	494.817.792	— » 1.790.266.604
			<hr/>

Avanzo di cassa al 31 dicembre 1971 L. 138.031.662

SITUAZIONE AMMINISTRATIVA

Somme rimaste da riscuotere al 31 dicembre 1971

in c/ Competenza	L.	18.635.737.913	
in c/ Residui	»	1.552.611.777	L. 20.188.349.690

Somme rimaste da pagare al 31 dicembre 1971

in c/ Competenza	L.	18.945.840.811	
in c/ Residui	»	1.689.348.325	— » 20.635.189.136

Disavanzo di amministrazione al 31 dicembre 1971 L. 308.807.784

La situazione patrimoniale registra un decremento di lire 92.034.975 pari al risultato del conto economico dell'esercizio.

Il patrimonio netto complessivo che al 31 dicembre 1970 era di lire 421.953.989 ammonta quindi a lire 329.919.014.

* * *

Abbiamo cercato di illustrare l'operato del nostro Ente, più che attraverso le crude cifre del bilancio, mettendo in evidenza le luci e le ombre che hanno caratterizzato gli interventi dell'Ente nel contesto dell'economia agricola marchigiana.

Dobbiamo ancora una volta richiamare l'attenzione del Consiglio sulla necessità di adeguati e tempestivi finanziamenti che consentano, diversamente da quanto è avvenuto in passato, di svolgere un'azione pronta e continua nel tempo così come richiedono i seri programmi di sviluppo agricolo.

In ogni modo il bilancio del 1° quadriennio di attività del nostro Ente può considerarsi positivo soprattutto se si tiene conto del volume di stanziamenti indiretti che l'Ente è riuscito a mobilitare attingendo alle varie leggi in vigore.

Si tratta di un complesso di attività di oltre 25 miliardi di lire, così come risulta dallo specchio allegato alla presente relazione e nel quale sono riportati per provincia e per settori d'intervento gli impegni finanziari dell'Ente (vedi allegato n. 2).

A questo punto non si può fare a meno di ricordare che tutte queste cose sono state fatte con un esiguo numero di personale, solo una parte del quale regolarmente assunto.

Le nostre realizzazioni, quindi, si debbono alla loro preparazione, al loro senso di responsabilità e spirito di sacrificio.

IL PRESIDENTE
Arturo Mangini

ORGANIGRAMMA PROVVISORIO

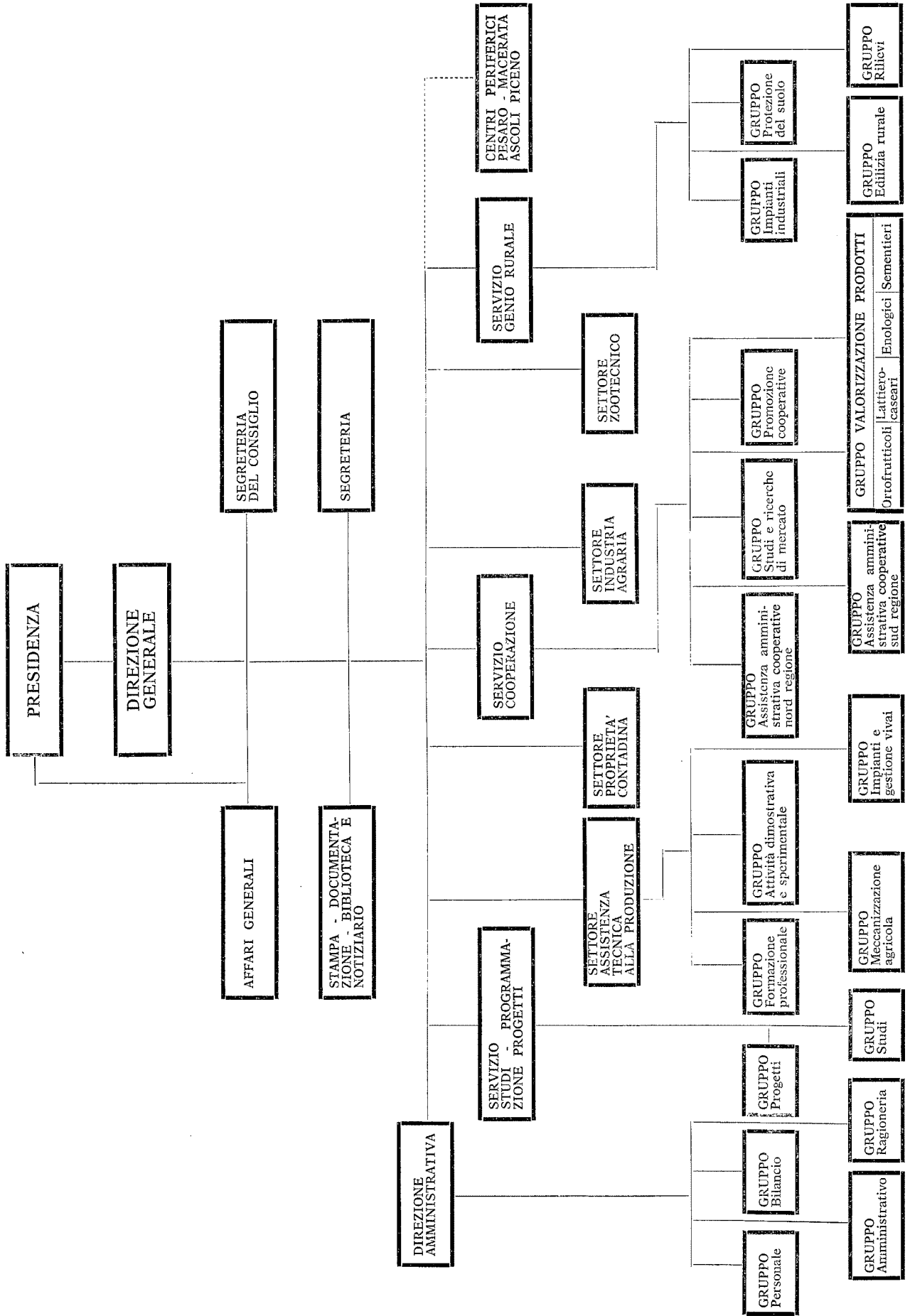

INTERVENTI DELL'ENTE NELLE PROVINCE MARCHIGIANE
AL 31 DICEMBRE 1972

ALLEGATO N. 2

SETTORE D'INTERVENTO	Ancona	Pesaro	Macerata	Ascoli Piceno	Marche
A) Opere edili e stradali (FEOGA - Art. 9 e 35 - Piano Verde)					
Settore Vinicolo	1.146.444.000	564.500.000	497.527.000	1.585.320.000	3.793.791.000
Settore Ortofrutticolo	739.551.000	2.048.900.000	928.339.000	798.000.000	4.514.790.000
Settore Lattiero Caseario	1.355.000.000	331.000.000	725.328.000	295.000.000	2.706.328.000
Settore Zootecnico	50.375.000	—	—	1.418.225.000	1.468.600.000
Settore Meccanizzazione	181.000.000	—	—	—	181.000.000
Settore Istruzione Professionale	272.130.000	—	—	—	272.130.000
Settore Acquedotti Rurali	109.900.000	—	—	100.000.000	109.900.000
Settore Olivicolo	—	—	—	136.540.000	100.000.000
Settore Viabilità	—	—	—	—	136.540.000
Totale opere d'ingegneria	3.854.400.000	2.944.400.000	2.151.194.000	4.333.085.000	13.283.079.000
B) Interventi FEOGA e art. 15 P.V.					
Vigneti (FEOGA e art. 15 P.V.)	2.275.734.000	975.860.000	1.262.612.000	1.158.180.000	5.672.386.000
Serre (FEOGA)	105.700.000	602.733.000	105.700.000	42.280.000	856.413.000
Impianto prati-pascoli (FEOGA)	—	1.165.404.000	38.411.000	74.585.000	1.278.400.000
Olivicoltura (FEOGA)	—	—	—	1.174.500.000	1.174.500.000
Totale	2.381.434.000	2.743.997.000	1.406.723.000	2.449.545.000	8.981.699.000
C) Fidejussioni per credito di esercizio					
Settore Vitivinicolo	317.504.000	—	—	346.320.000	663.824.000
Settore Lattiero Caseario	—	46.640.000	24.000.000	—	70.640.000
Settore Zootecnico-C.E.M.C.A.	65.600.000	—	34.272.636	12.000.000	111.872.636
Settore Sementiero	—	—	36.800.000	—	36.800.000
A singoli coltivatori	50.430.431	27.930.000	17.080.000	26.889.100	122.329.531
Totale	433.534.431	74.570.000	112.152.636	385.209.100	1.005.466.167

Segue: INTERVENTI DELL'ENTE NELLE PROVINCE MARCHIGIANE
AL 31 DICEMBRE 1972

SETTORE D'INTERVENTO	Ancona	Pesaro	Macerata	Ascoli Piceno	Marche
D) Fidejussioni per credito di miglioramento					
Settore Vitivinicolo	176.540.000	114.857.000	124.750.000	148.500.000	301.290.000
Settore Lattiero Caseario	—	—	—	48.045.000	263.357.000
Settore Zootecnico	—	—	33.042.000	—	73.045.000
A singoli coltivatori	—	—	—	—	33.042.000
Totale	176.540.000	114.857.000	182.792.000	196.545.000	670.734.000
E) Partecipazione a Soc. Cooperative					
Settore Vitivinicolo	51.500.000	2.500.000	5.000.000	10.000.000	69.000.000
Settore Lattiero Caseario	—	25.000.000	—	—	25.000.000
Settore Zootecnico	—	—	11.000.000	25.000.000	36.000.000
Settore Sementiero	—	2.000.000	1.250.000	—	3.250.000
Totale	51.500.000	29.500.000	17.250.000	35.000.000	133.250.000
F) Assistenza Tecnica					
1) Formazione Professionale					
Fitto locali e terreni	20.000.000	10.800.000	6.000.000	10.600.000	47.400.000
Corsi svolti direttamente dall'Ente	7.450.000	13.160.000	10.395.000	9.595.000	40.600.000
Contributi a Centri e ad Associazioni di categoria per Corsi e viaggi d'istruzione	12.490.000	75.000	300.000	1.896.000	14.761.000
Viaggi d'istruzione organizzati dall'Ente	5.330.000	1.000.000	660.000	1.300.000	8.290.000
2) Attività dimostrativa					
Coltivazioni arboree	1.888.000	—	1.266.000	15.656.000	18.810.000
Coltivazioni erbacee	13.020.000	810.000	2.210.000	2.745.000	18.785.000
Fitto aziende	2.800.000	—	—	1.840.000	4.640.000
Totale	62.978.000	25.845.000	20.831.000	43.632.000	153.286.000
G) Formazione proprietà contadina					
Terreni acquistati	—	—	233.809.675	—	233.809.675
Terreni da acquistare (già deliberati dal Consiglio)	211.743.750	74.510.000	608.676.925	68.967.500	963.898.175
Totale	211.743.750	74.510.000	842.486.600	68.967.500	1.197.707.850

RIEPILOGO GENERALE

SETTORE D'INTERVENTO	Ancona	Pesaro	Macerata	Ascoli Piceno	Marche
A) Opere edili e stradali (FEOGA - Artt. 9 e 35 - Piano Verde)	3.854.400.000	2.944.400.000	2.151.194.000	4.333.085.000	13.283.079.000
B) Interventi FEOGA e art 15 P.V.	2.381.434.000	2.743.997.000	1.406.723.000	2.449.545.000	8.981.699.000
C) Fidejussioni per credito di esercizio	433.534.431	74.570.000	112.152.636	385.209.100	1.005.466.167
D) Fidejussioni per credito di miglioramento	176.540.000	114.857.000	182.792.000	196.545.000	670.734.000
E) Partecipazione a cooperative	51.500.000	29.500.000	17.250.000	35.000.000	133.250.000
F) Assistenza Tecnica	62.978.000	25.845.000	20.831.000	43.632.000	153.286.000
G) Formazione proprietà contadina					
a) Terreni acquistati	—	—	233.809.675	—	233.809.675
b) Terreni da acquistare (già deliberati)	211.743.750	74.510.000	608.617.925	68.967.500	963.898.175
TOTALE GENERALE	7.172.130.181	6.007.679.000	4.733.429.236	7.511.983.600	25.425.222.017

RELAZIONE DEL COLLEGIO SINDACALE

Il Collegio Sindacale, dopo aver preso in esame l'elaborato contabile del conto consuntivo predisposto dall'Ufficio Amministrazione dell'Ente, con la relativa relazione illustrativa del Presidente, le scritture contabili, le reversali di incasso ed i titoli di spesa, nonché i registri delle attività patrimoniali, accerta le seguenti risultanze del rendiconto finanziario:

ENTRATE ACCERTATE:

— correnti	L. 1.022.370.085
— in c/ capitale	» 18.152.417.350
— partite compensative	» 374.869.801
	<hr/>
Totale Entrate	L. 19.549.657.236
	<hr/> <hr/>

USCITE IMPEGNATE:

— correnti	L. 990.820.233
— in c/ capitale	» 18.875.599.589
— partite compensative	» 374.869.801
	<hr/>
Totale Uscite	L. 20.241.289.623
	<hr/> <hr/>

La gestione competenza chiude pertanto con un disavanzo finanziario di lire 691.632.387 così costituito:

— Avanzo tra le entrate e le spese correnti (lire 1.022.370.085 - lire 990.820.233)	+ L. 31.549.852
— Disavanzo tra le entrate e le spese in c/ capitale (lire 18.152.417.350 - lire 18.875.599.589)	— » 723.182.239
	<hr/>
Disavanzo di competenza	L. 691.632.387
	<hr/> <hr/>

Titolo I. — Entrate correnti.

Le entrate accertate sono rappresentate in larghissima parte da assegnazioni del Ministero dell'Agricoltura e delle Foreste.

Tali voci rappresentano il 98% circa delle entrate e sono costituite:

Cap. 11 - art. 3. — assegnazioni statali per lo svolgimento dei compiti istituzionali, in base al D.L. del 26 ottobre 1970, n. 745: L. 1.000.000.000.

Le altre entrate correnti, pari al 2%, sono costituite per lire 18.369.617 da interessi attivi su depositi bancari, per lire 2.174.089 da recupero e rimborsi di spese generali e per lire 1.826.379 da proventi diversi.

Titolo II. — *Entrate in Conto capitale.*

Cap. 52. - Vendita mezzi di trasporto e attrezzature tecnico-scientifiche	L.	720.250
Cap. 71. - Contributi statali e del FEOGA per la realizzazione di impianti:		
— Statali	L.	2.215.939.226
— FEOGA	»	929.238.866
		3.145.178.092
Cap. 72-73. - Contributi statali e del FEOGA per opere di trasformazione e miglioramento fondiario:		
— Statali	L.	2.457.629.000
— FEOGA	»	2.201.949.000
		4.659.578.000
Cap. 75. - Assegnazione ministeriale per partecipazione azionaria a società ai sensi della legge 614 del 22 luglio 1966	»	71.000.000
Cap. 76. - Assegnazione ministeriale per interventi ai sensi della legge n. 910 del 27 ottobre 1966 - art. 54	»	1.740.000.000
Cap. 84 - Recupero anticipazioni da imprenditori agricoli contributo dello Stato per opere di miglioramento fondiario	»	15.725.000
Cap. 90. - Recupero quota di spesa posta a carico dello Stato su opere pubbliche eseguite in concessione	»	36.498.275
Cap. 113. - Gestione provvisoria terreni	»	23.348.499
Cap. 115. - Gestione vivai	»	464.076
Cap. 122. - Mutui con istituti di credito per la realizzazione di impianti e opere di trasformazione	»	6.823.162.908
Cap. 123. - Finanziamenti della Cassa per la formazione della proprietà coltivatrice	»	481.802.250
Cap. 124. - Mutui con istituti di credito per la realizzazione di centri dimostrativi	»	554.940.000
Cap. 129. - Mutuo per integrazione finanziamento opere e fondo a garanzia fidejussioni - art. 50 II comma D.L. 26 ottobre 1970 n. 745:		
art. 1 - opere	L.	420.000.000
art. 2 - fondi a garanzia	»	180.000.000
		600.000.000
Totale	L.	18.152.417.350

Il Collegio rileva la non esatta collocazione dell'importo di lire 1.740.000.000 nel Cap. 76 delle Entrate per assegnazione ministeriale, al fine di realizzare interventi ex art. 54 della legge 27 ottobre 1966, n. 910, in quanto trattasi di una parte (870 milioni) a titolo di mutuo.

Detto ultimo importo dovrebbe, secondo il Collegio, trovare collocazione nella categoria delle Entrate per finanziamenti e, cioè, nel Cap. 122.

Conseguentemente, il totale della categoria 8^a è ridotto a lire 8.745.756.092 (appetto a lire 9.615.756.092), ed il totale della categoria relativa ai finanziamenti ascende a lire 9.329.905.158 (appetto alle precedenti lire 8.459.905.158).

Titolo III. — *Partite compensative.*

Il totale delle entrate accertate di lire 374.869.801 si riferiscono a ritenute erariali, previdenziali, assistenziali, recupero anticipazioni varie, fondi economato e incasso di somme di terzi da restituire.

Le spese sono così costituite:

Titolo I. — *Spese correnti.*

— Spese per il personale (cap. 11, 12 e 31)	L. 517.328.444
— Spese per fitti locali e spese condominio (cap. 21 art. 3 in parte)	» 22.477.685
— Interessi passivi e spese per il servizio di cassa (cap. 25 e 43) . .	» 115.468
— Spese per acquisto mobili, macchine da scrivere, arredamenti vari (cap. 21 art. 1)	» 11.806.701
— Spese per gli organi statutari dell'Ente comprese le commissioni consultive (cap. 1 e 24)	» 38.803.812
— Spese generali per cancelleria, stampati, registri e postelegrafoniche (cap. 21 art. 4 e 5)	» 46.374.491
— Spese per affidamenti di studi, ricerche, progetti, miglioramenti fondiari, cooperazione e interventi di mercato ecc. (cap. 21 art. 2, cap. 72, 73, 82, 83, 91, 92, 93, 101, 111, 112, 113, 114, 121, 122, 140, 142, 143 e 151)	» 315.499.141
— Spese varie (cap. 21 art. 3 per lire 12.483.299, capitoli 22, 23, 26, 32 e 71)	» 38.414.491
	<hr/>
Totale	L. <u>990.820.233</u>

Le spese per il personale incidono nella misura del 52,20% circa sull'ammontare delle spese correnti, inferiore al 3,70% rispetto all'incidenza dell'anno precedente.

Le anzidette spese sono state contenute nei limiti dei rispettivi stanziamenti.

Titolo II. — *Spese in C/Capitale.*

Cap. 201. - Spese per la costruzione della sede dell'Ente	L. 452.423.000
Cap. 221. - Spese per la realizzazione di impianti (vedere corrispondenti entrate ai Cap. 71, 122 e 129)	» 5.626.953.000
Cap. 232. - Spese per valorizzazione dei prodotti agricoli (vedere corrispondenti entrate ai Cap. 71 e 124)	» 656.750.000
Cap. 252. - Partecipazione ai capitali di enti e società (vedere corrispondente entrata al Cap. 75)	» 71.000.000
Cap. 280 e 282. - Spese per realizzazione di Centri dimostrativi (vedere corrispondenti entrate ai Cap. 72 e 129)	» 453.130.000
Cap. 293. - Interventi in attuazione di piani e programmi ai sensi dell'art. 54 legge n. 910 del 27 ottobre 1966 (vedere corrispondente entrata al Cap. 76)	» 1.740.000.000
Cap. 301. - Anticipazioni contributi statali per la esecuzione opere di trasformazione e miglioramento fondiario (vedere corrispondenti entrate ai Cap. 73, 84 e 122)	» 8.881.751.000
Cap. 213, 230, 281 e 351. - Acquisto macchine e attrezzi	» 43.392.663

Cap. 292. - Spese per impianto vivai	L.	2.800.000
Cap. 331 e 332. - Acquisto terreni e spese di trasformazione sugli stessi con finanziamenti della Cassa per la formazione della proprietà contadina (vedere corrispondente entrata al Cap. 123) . . . »		481.802.250
Cap. 341. - Realizzazione di stalle sociali »		78.605.000
Cap. 401 e 405. - Spese di progettazione, direzione e collaudo lavori per opere pubbliche in concessione, perizia studi (vedere cap. 90 Entrate) »		36.498.275
Cap. 413 e 415. - Spese per gestioni provvisorie terreni e vivai (vedere capitoli 113 e 115 Entrate) »		23.812.575
Cap. 241, 251. - Contributi per nuovi impianti e partecipazioni a capitali di cooperative »		53.500.000
Cap. 431. - Costituzione fondo a garanzia per fidejussioni rilasciate dall'Ente (vedere entrata di lire 180.000.000 al Cap. 129, art. 2) »		273.181.826
		<hr/>
	Totale	L. 18.875.599.589
		<hr/> <hr/>

Titolo III. — *Uscite compensative.*

Esse si riferiscono a versamenti di ritenute erariali, previdenziali ed assistenziali ed anticipazioni varie e fondo economato, nonché a restituzione a terzi di somme incassate per loro conto e si compensano con le entrate (lire 374.869.801).

Il Collegio Sindacale passa all'esame della gestione residui.

Essa si compendia come segue:

Residui attivi:

— Residui esistenti al 1° gennaio 1971	L.	2.487.125.016
— Variazioni in aumento »		—
— Variazioni in diminuzione — »		134.176.282
		<hr/>
— Importo definitivo riaccertato dei residui attivi del precedente esercizio	L.	2.352.948.734
— Residui riscossi durante l'esercizio 1971 — »		800.336.957
		<hr/>
— Somme rimaste da riscuotere	L.	1.552.611.777
— Residui attivi della gestione competenza 1971 »		18.635.737.913
		<hr/>
Totale residui attivi al 31 dicembre 1971	L.	20.188.349.690
		<hr/> <hr/>

Residui passivi:

— Residui esistenti al 1° gennaio 1971	L.	2.318.346.877
— Variazioni in aumento »		—
— Variazioni in diminuzione — »		134.180.760
		<hr/>
— Importo definitivo riaccertato dei residui passivi del precedente esercizio	L.	2.184.166.117
— Residui pagati durante l'esercizio 1971 — »		494.817.792
		<hr/>
— Somme rimaste da pagare	L.	1.689.348.325
— Residui passivi della gestione competenza 1971 »		18.945.840.811
		<hr/>
Totale residui passivi al 31 dicembre 1971	L.	20.635.189.136
		<hr/> <hr/>

Le variazioni in diminuzione ai residui attivi riguardano principalmente assegnazioni statali a saldo fabbisogno 1968, fondi ammortamento beni mobili e trovano compensazione nelle variazioni in diminuzione nei residui passivi (Cap. 424 - restituzione finanziamento a saldo fabbisogno 1968 e Cap. 61 quote di ammortamento).

Le altre variazioni in diminuzione ai residui passivi (lire 4.882) riguardano eccedenze di impegni di spesa rispetto al costo effettivo.

La consistenza dei residui attivi e passivi al 31 dicembre 1971 è indubbiamente rilevante. I residui attivi sono costituiti da:

— Crediti verso lo Stato per assegnazioni e contributi	L.	7.335.338.085
— Crediti verso il FEOGA per contributi per la esecuzione di opere e impianti	»	3.321.032.116
— Accertamento di mutui per la realizzazione di impianti e programmi	»	8.369.789.383
— Accertamento mutuo per saldo spese esercizio 1969	»	175.294.349
— Crediti verso terzi	»	84.544.935
— Finanziamenti della Cassa per la formazione della proprietà contadina	»	731.260.075
— Partite compensative (restituzione anticipazioni, recuperi, ritenute contributi vari, ecc.)	»	171.090.747
Totale	L.	20.188.349.690

I residui passivi sono costituiti:

— Impegni di spesa per la realizzazione di opere e di impianti	L.	18.647.845.677
— Impegni per costituzione fondi a garanzia di fidejussioni	»	194.429.611
— Partecipazioni azionarie a cooperative e società	»	141.000.000
— Acquisto aziende dimostrative e realizzazione di stalle sociali	»	231.605.000
— Acquisto terreni con finanziamenti della Cassa per la formazione della proprietà contadina	»	735.715.199
— Debiti diversi	»	404.222.360
— Partite compensative (anticipazioni, versamento contributi vari, ecc.)	»	280.371.289
Totale	L.	20.635.189.136

Il Collegio Sindacale passa all'esame del conto di cassa alla data del 31 dicembre 1971.

Esso si compendia come segue:

— Fondo di cassa al 1° gennaio 1971 (considerando anche il fondo di dotazione di lire 186 milioni)	L.	214.041.986
— Riscossioni in conto competenza anno 1971	»	913.919.323
— Riscossioni effettuate in c/ residui attivi	»	800.336.957
Totale riscossioni	L.	1.928.298.266
— Pagamenti effettuati in conto competenza anno 1971	L.	1.295.448.812
— Pagamenti effettuati in c/ residui passivi	»	494.817.792
Totale pagamenti	L.	1.790.266.604

Da quanto sopra si deduce che l'avanzo di cassa al 31 dicembre 1971 risulta di lire 138.031.662 (1.928.298.266 — 1.790.266.604).

E' stato utilizzato il fondo residuo del patrimonio di fondazione di lire 186.000.000, altrimenti il saldo effettivo di cassa sarebbe stato un deficit di lire 47.968.338.

Detta disponibilità di Cassa si trova depositata al 31 dicembre 1971 per lire 137.981.662 presso la B.N.A. - sede di Ancona sul c/c n. 7 e per lire 50.000 presso la B.N.L. - sede di Ancona sul c/c n. 200250.

Gli estratti conto pervenuti dalle Banche confermano le suddette risultanze.

Il Collegio, in base alle suesposte risultanze della gestione finanziaria, determina il disavanzo di Amm.ne dell'Ente alla data del 31 dicembre 1971.

— avanzo di cassa	L.	138.031.662
— residui attivi	»	20.188.349.690
		<hr/>
Totale componenti attivi	L.	20.326.381.352
— residui passivi	— »	20.635.189.136
		<hr/>
Disavanzo di amministrazione	L.	308.807.784
		<hr/> <hr/>

Infine il Collegio Sindacale passa a determinare la situazione patrimoniale dell'Ente alla chiusura dell'esercizio.

Attività:

1) Disponibilità liquide	L.	138.031.662
2) Disponibilità vincolate:		
a) fondo a garanzia fidejussioni	L.	104.986.556
b) fondo di previdenza del personale	»	123.313.547
		<hr/>
3) Residui attivi	»	20.188.349.690
4) Somme impegnate ma non investite	»	799.963.408
5) Mobili, macchine e arredi di ufficio	»	70.629.959
6) Automezzi	»	7.404.634
7) Immobili	»	310.341.350
8) Macchine, impianti, attrezzature e scorte	»	28.244.958
9) Partecipazioni	»	30.750.000
		<hr/>
Totale attivo	L.	21.802.015.764
		<hr/> <hr/>

Passività:

1) Residui passivi	L.	20.635.189.136
2) Debiti (non compresi nei residui):		
a) verso la Cassa Proprietà Contadina	L.	228.107.000
b) verso Istituti di Credito	»	355.294.349
		<hr/>
3) Fondi di ammortamento	»	25.206.162
4) Fondi di accantonamento vari:		
a) Rischi fidejussioni	L.	104.986.556
b) Previdenza personale	»	123.313.547
		<hr/>
Totale passivo	L.	21.472.096.750
		<hr/> <hr/>

Dal confronto fra le attività e le passività patrimoniali risulta un patrimonio netto di lire 329.919.014 che, rispetto a quello esistente all'inizio dell'esercizio, di lire 421.953.989, registra un decremento di lire 92.034.975.

In conseguenza di quanto sopra esposto, le risultanze della gestione globale dell'Ente, durante l'esercizio finanziario 1971, possono essere riassunte nel seguente conto economico:

Gestione competenza:

Entrate accertate	L.	19.549.657.236	
Uscite impegnate	»	20.241.289.623	
Disavanzo di competenza	»	<u>691.632.387</u>	— L. 691.632.387

Gestione residui:

Variazioni positive	L.	134.180.760	
Variazioni negative	»	134.176.282	
Avanzo Gestione residui	L.	<u>4.478</u>	— » 4.478
— Avanzo di amministrazione esercizio 1970			+ » 196.820.125
— Impiego residuo patrimonio di fondazione			+ » 186.000.000
Disavanzo di amministrazione al 31 dicembre 1971	— L.		<u>308.807.784</u>

MOVIMENTI PATRIMONIALI

Variazioni in aumento:

— Mobili, macchine e arredi di ufficio	L.	12.239.661	
— Automezzi	»	3.634.634	
— Immobili	»	500.000	
— Macchine, impianti, attrezzature e scorte	»	10.970.318	
— Partecipazioni azionarie	»	16.250.000	+ L. 43.594.613
— Somme impegnate (residui passivi) ma non investite (Cap. 21/1 - 21/2 - 201 - 213 - 230 - 251 - 281 - 341 - 351 - 431)			+ » 223.906.709
— Sopravvenienze attive e insussistenze passive			+ » 4.805.000

Variazioni in diminuzione:

— Vendita automezzo e cessione radio	— L.	2.020.250	
— Sopravvenienze passive e insussistenze attive	— »	42.482.979	
— Ammortamenti (non compresi nel bilancio finanziario)	— »	11.030.284	
Risultato economico	— L.	<u>92.034.975</u>	

corrispondente alla diminuzione della sostanza netta patrimoniale sopra citata.

Il Collegio Sindacale, nel dare atto che le cifre esposte nel conto consuntivo dell'esercizio finanziario 1971 corrispondono alle risultanze delle scritture contabili, assicura di aver accertato, attraverso le prescritte verifiche, il regolare svolgersi della gestione e propone l'approvazione da parte del Consiglio di Amm.ne dell'Ente del conto consuntivo nelle risultanze sopra esposte.

IL PRESIDENTE
DEL COLLEGIO SINDACALE

RENDICONTO FINANZIARIO

Esercizio finanziario 1971

GESTIONE COMPETENZA — PARTE I — ENTRATE

Cap.	DENOMINAZIONE DELLE VOCI DI BILANCIO	Somme ammesse				Somme accertate nell'esercizio	Somme riscosse nell'esercizio	Somme rimaste da riscuotere al 31-12-1971	Differenze rispetto alla previsione definitiva	
		in bilancio	Variazioni		Totali				in più	in meno
			in più	in meno						
A	Avanzo di Amministrazione esercizio 1970	196.820.125	—	—	196.820.125	—	—	—	—	—
B	Patrimonio di fondazione	—	—	—	—	—	—	—	—	196.820.125
	Totale	196.820.125	—	—	196.820.125	—	—	—	—	196.820.125
	TITOLO I — ENTRATE CORRENTI									
	<i>CATEGORIA 1ª - Vendita di servizi</i>									
1	Alienazione di beni d'uso	<i>p. m.</i>	—	—	<i>p. m.</i>	—	—	—	—	—
	Totale Categoria 1ª	<i>p. m.</i>	—	—	<i>p. m.</i>	—	—	—	—	—
	<i>CATEGORIA 2ª - Trasferimenti</i>									
11	Assegnazioni annuali dello Stato per lo svolgimento dei compiti istituzionali art. 3) In base al decreto legge del 26 ottobre 1970 n. 745	1.000.000.000	—	—	1.000.000.000	1.000.000.000	612.731.940	387.268.060	—	—
	Totale Categoria 2ª	1.000.000.000	—	—	1.000.000.000	1.000.000.000	612.731.940	387.268.060	—	—
	<i>CATEGORIA 3ª - Redditi</i>									
21	Interessi su titoli; interessi sui fondi depositati in c/c fruttiferi; interessi su prestiti e anticipazioni	15.000.000	—	—	15.000.000	18.369.617	1.357.202	17.012.415	3.369.617	—

Segue: PARTE I — ENTRATE

Cap.	DENOMINAZIONE DELLE VOCI DI BILANCIO	Somme ammesse				Somme accertate nell'esercizio	Somme riscosse nell'esercizio	Somme rimaste da riscuotere al 31-12-1971	Differenze rispetto alla previsione definitiva	
		in bilancio	Variazioni		Totali				in più	in meno
			in più	in meno						
22	Contributo dello Stato su interessi relativi a credito agrario concesso ad organismi cooperativi, assegnatari e coltivatori a tasso agevolato	p. m.	—	—	p. m.	—	—	—	—	—
23	Canoni e proventi diversi derivanti dall'amministrazione dei beni dell'Ente	p. m.	—	—	p. m.	—	—	—	—	—
	Totale Categoria 3ª	15.000.000	—	—	15.000.000	18.369.617	1.357.202	17.012.415	3.369.617	—
	CATEGORIA 4ª - Concorso e rimborsi nelle spese									
31	Recupero e rimborsi di spese di funzionamento e generali	5.000.000	—	—	5.000.000	2.174.089	2.174.089	—	—	2.825.911
	Totale Categoria 4ª	5.000.000	—	—	5.000.000	2.174.089	2.174.089	—	—	2.825.911
	CATEGORIA 5ª - Somme non attribuibili									
41	Proventi diversi	500.000	—	—	500.000	1.826.379	1.001.838	824.541	1.326.379	—
	Totale Categoria 5ª	500.000	—	—	500.000	1.826.379	1.001.838	824.541	1.326.379	—
	TOTALE TITOLO I - ENTRATE CORRENTI .	1.020.500.000	—	—	1.020.500.000	1.022.370.985	617.265.069	405.105.016	4.695.996	2.825.911
	TITOLO II — ENTRATE IN CONTO CAPITALE									
	CATEGORIA 6ª - Vendita di beni patrimoniali									
51	Vendita di beni immobili	p. m.	—	—	p. m.	—	—	—	—	—

Cap.	DENOMINAZIONE DELLE VOCI DI BILANCIO	Somme ammesse				Somme accertate nell'eser- cizio	Somme rimosse nell'eser- cizio	Somme rimaste da riscuotere al 31-12-1971	Differenze rispetto alla previsione definitiva	
		in bilancio	Variazioni		Totali				in più	in meno
			in più	in meno						
52	Vendita di mezzi di trasporto ed at- trezzature tecnico-scientifiche	700.000	—	—	700.000	720.250	—	20.250	—	
53	Vendita di impianti per la trasforma- zione, lavorazione e conservazione prodotti agricoli	<i>p. m.</i>	—	—	<i>p. m.</i>	—	—	—	—	
54	Vendita e rimborso di titoli	<i>p. m.</i>	—	—	<i>p. m.</i>	—	—	—	—	
55	Alienazione di partecipazioni a capi- tali azionari di consorzi e cooperative	<i>p. m.</i>	—	—	<i>p. m.</i>	—	—	—	—	
	Totale Categoria 6 ^a	700.000	—	—	700.000	720.250	—	20.250	—	
61	CATEGORIA 7 ^a - <i>Ammortamenti e accantonamenti</i> Fondo ammortamento dei beni mobili	15.000.000	—	—	15.000.000	—	—	—	15.000.000	
	Totale Categoria 7 ^a	15.000.000	—	—	15.000.000	—	—	—	15.000.000	
71	CATEGORIA 8 ^a - <i>Trasferimenti</i> Contributi statali e del Fondo Europeo Agricolo di Orientamento e Garanzia per la realizzazione di impianti per la lavorazione, trasformazione e con- servazione prodotti agricoli: art. 1) Statali art. 2) Fondo Europeo Agricolo di Orientamento e Garanzia	2.028.750.000 1.278.750.000	— —	— —	2.028.750.000 1.278.750.000	— —	2.215.939.226 929.238.866	187.189.226 —	— 349.511.134	
72	Contributi statali e del Fondo Europeo Agricolo di Orientamento e Garanzia per opere di trasformazione e mi- glioramento fondiario: art. 1) Statali	114.000.000	—	—	114.000.000	—	113.282.500	—	717.500	

Segue: PARTE I — ENTRATE

Cap.	DENOMINAZIONE DELLE VOCI DI BILANCIO	S O M M E A M M E S S E					Differenze rispetto alla previsione definitiva			
		in bilancio	Variazioni		Totali	Somme accertate nell'eser- cizio	Somme rimosse nell'eser- cizio	Somme rimaste da riscuotere al 31-12-1971	in più	in meno
			in più	in meno						
73	art. 2) Fondo Europeo Agricolo di Orientamento e Garanzia Contributi Statali e del Fondo Europeo Agricolo di Orientamento e Garanzia per opere di trasformazione e mi- glioramento fondiario comuni a più fondi eseguite per conto di aziende agricole: art. 1) Statali	114.000.000	—	—	114.000.000	113.282.500	—	113.282.500	—	717.500
	art. 2) Fondo Europeo Agricolo di Orientamento e Garanzia	3.255.000.000	—	—	3.255.000.000	2.344.346.500	—	2.344.346.500	—	910.653.500
74	Contributi Statali e del Fondo Europeo Agricolo di Orientamento e Garan- zia per la istituzione di Centri agri- coli di meccanizzazione: art. 1) Statali	3.235.000.000	—	—	3.235.000.000	2.088.666.500	—	2.088.666.500	—	1.146.333.500
	art. 2) Fondo Europeo Agricolo di Orientamento e Garanzia	<i>p. m.</i>	—	—	<i>p. m.</i>	—	—	—	—	—
	art. 2) Fondo Europeo Agricolo di Orientamento e Garanzia	<i>p. m.</i>	—	—	<i>p. m.</i>	—	—	—	—	—
75	Assegnazione ministeriale per la par- tecipazione azionaria a cooperative e società ai sensi della legge n. 614 del 22 luglio 1966	100.000.000	—	—	100.000.000	71.000.000	—	71.000.000	—	29.000.000
76	Assegnazione ministeriale per interven- ti ai sensi dell'art. 54 legge n. 910 del 27 ottobre 1966	2.300.000.000	—	—	2.300.000.000	870.000.000	—	870.000.000	—	1.430.000.000
77	Prelevamento di accantonamenti di entrate derivanti da annualità di riscatto terreni ed opere	<i>p. m.</i>	—	—	<i>p. m.</i>	—	—	—	—	—
78	Prelevamenti dai fondi a garanzia per interventi	<i>p. m.</i>	—	—	<i>p. m.</i>	—	—	—	—	—
	Totale Categoria 8*	12.425.500.000	—	—	12.425.500.000	8.745.756.092	—	8.745.756.092	187.189.226	3.866.933.134

Cap.	DENOMINAZIONE DELLE VOCI DI BILANCIO	Somme ammesse				Somme accertate nell'esercizio	Somme riscosse nell'esercizio	Somme rimaste da riscuotere al 31-12-1971	Differenze rispetto alla previsione definitiva	
		in bilancio	Variazioni		Totali				in più	in meno
			in più	in meno						
81	CATEGORIA 9ª - Rimborsodi anticipazioni e recuperi Rimborso da parte di organismi cooperativi di finanziamenti concessi dall'Ente per la realizzazione di impianti per la lavorazione, trasformazione e conservazione dei prodotti agricoli e di centri di fecondazione artificiale e stalle di allevamento	50.000.000	—	—	50.000.000	—	—	—	—	50.000.000
82	Rimborso da parte di organismi cooperativi di anticipazioni concesse dall'Ente per necessità di gestione . . .	100.000.000	—	—	100.000.000	—	—	—	—	100.000.000
83	Entrate rivenienti dal sorteggio di titoli depositati dall'Ente presso istituti di credito, a garanzia dei prestiti contratti da organismi cooperativi per la realizzazione di impianti per la lavorazione, trasformazione e conservazione dei prodotti agricoli e di altri impianti	<i>p. m.</i>	—	—	<i>p. m.</i>	—	—	—	—	—
84	Rimborso da parte di imprenditori agricoli di anticipazioni concesse dall'Ente per la realizzazione diretta di opere di miglioramento fondiario con il contributo dello Stato	30.000.000	—	—	30.000.000	15.725.000	15.725.000	—	—	14.275.000
86	Rimborso da parte di coltivatori diretti di anticipazioni concesse dall'Ente per acquisto bestiame	300.000.000	—	—	300.000.000	—	—	—	—	300.000.000
87	Rimborso da parte di coltivatori diretti di anticipazioni concesse dall'Ente per spese di conduzione	<i>p. m.</i>	—	—	<i>p. m.</i>	—	—	—	—	—

Segue: PARTE I — ENTRATE

Cap.	DENOMINAZIONE DELLE VOCI DI BILANCIO	Somme ammesse				Somme accertate nell'esercizio	Somme riscosse nell'esercizio	Somme rimaste da riscuotere al 31-12-1971	Differenze rispetto alla previsione definitiva	
		in bilancio	Variazioni		Totali				in più	in meno
			in più	in meno						
89	Recupero di spese sostenute dall'Ente per la realizzazione di opere di trasformazione di interesse comune a più fondi	p. m.	—	—	p. m.	—	—	—	—	
90	Recupero della quota di spesa posta a carico dello Stato su opere pubbliche eseguite in concessione	2.141.900.000	—	—	2.141.900.000	36.498.275	36.498.275	—	2.105.401.725	
91	Recupero della quota scadente nell'esercizio, a carico della proprietà privata, delle spese sostenute per la esecuzione di opere pubbliche e di bonifica eseguite in concessione . .	p. m.	—	—	p. m.	—	—	—	—	
92	Recupero di spese anticipate per la manutenzione di opere pubbliche e di bonifica eseguite in concessione . .	p. m.	—	—	p. m.	—	—	—	—	
93	Annualità di ammortamento dovute da assegnatari di terreni acquistati con fondi della cassa per la Formazione della Proprietà Contadina (Legge n. 590 del 26.5.65):									
	art. 1) quota capitale	p. m.	—	—	p. m.	—	—	—	—	
	art. 2) quota interessi	p. m.	—	—	p. m.	—	—	—	—	
	Totale Categoria 9ª	2.621.900.000	—	—	2.621.900.000	52.223.275	52.223.275	—	2.569.676.725	
101	CATEGORIA 10ª - Fidejussioni Estinzione di fidejussioni concesse dall'Ente: art. 1) sui prestiti contratti da organismi cooperativi per la realizzazione di impianti, per acquisto macchine e per spese di gestione	p. m.	—	—	p. m.	—	—	—	—	

Cap.	DENOMINAZIONE DELLE VOCI DI BILANCIO	Somme ammesse				Somme accertate nell'esercizio	Somme riscosse nell'esercizio	Somme rimaste da riscuotere al 31-12-1971	Differenze rispetto alla previsione definitiva	
		in bilancio	Variazioni		Totali				in più	in meno
			in più	in meno						
102	art. 2) su prestiti contratti da coltivatori diretti per acquisto di scorte vive e morte, attrezzi e macchine agricole e per spese di gestione	p. m.	—	—	p. m.	—	—	—	—	
	Recupero di somme pagate per interventi a seguito di fidejussioni concesse:									
	art. 1) su prestiti contratti da organismi cooperativi per la realizzazione di impianti, per acquisto macchine e per spese di gestione	p. m.	—	—	p. m.	—	—	—	—	
	art. 2) su prestiti contratti da assegnatari e da coltivatori diretti per acquisto di scorte vive o morte, attrezzi e macchine agricole e per spese di gestione	p. m.	—	—	p. m.	—	—	—	—	
	Totale Categoria 10 ^a	p. m.	—	—	p. m.	—	—	—	—	
	CATEGORIA 11 ^a - Gestioni speciali									
111	Gestione impianti per la lavorazione, trasformazione e conservazione dei prodotti agricoli	p. m.	—	—	p. m.	—	—	—	—	
112	Gestione stalle di allevamento e centri di fecondazione artificiale	50.000.000	—	—	50.000.000	—	—	50.000.000	—	
113	Gestione provvisoria dei terreni	50.000.000	—	—	50.000.000	9.232.995	14.115.504	26.651.501	—	
114	Gestione finanziamenti per interventi di mercato agricolo:									
	art. 1) finanziamenti per integrazione prezzo prodotti agricoli ai produttori	p. m.	—	—	p. m.	—	—	—	—	
	art. 2) Recupero di spese anticipate dall'Ente per il pagamento della integrazione prezzo prodotti agricoli	p. m.	—	—	p. m.	464.076	464.076	4.535.924	—	
115	Gestione vivai	5.000.000	—	—	5.000.000	—	—	—	—	
	Totale Categoria 11 ^a	105.000.000	—	—	105.000.000	23.812.575	14.579.580	81.187.425	—	

Segue: PARTE I — ENTRATE

Cap.	DENOMINAZIONE DELLE VOCI DI BILANCIO	Somme ammesse				Somme accertate nell'esercizio	Somme riscosse nell'esercizio	Somme rimaste da riscuotere al 31-12-1971	Differenze rispetto alla previsione definitiva	
		in bilancio	Variazioni		Totali				in più	in meno
			in più	in meno						
	ENTRATE PER FINANZIAMENTI									
121	Anticipazioni ottenute da istituti di credito per finanziamenti:									
	art. 1) a breve termine	500.000.000	—	—	500.000.000	—	—	—	—	
	art. 2) a medio e lungo termine	500.000.000	—	—	500.000.000	—	—	—	—	
122	Mutui con istituti di credito per la realizzazione di impianti per la lavorazione, trasformazione e conservazione prodotti agricoli e per la esecuzione di opere di trasformazione, comuni a più fondi di imprenditori agricoli	9.007.500.000	—	—	9.007.500.000	7.693.162.908	—	7.693.162.908	1.314.337.092	
123	Finanziamenti della Cassa per la formazione della Proprietà Contadina per acquisto terreni	1.987.500.000	—	—	1.987.500.000	481.802.250	—	481.802.250	1.505.697.750	
124	Mutui con istituti di credito per la istituzione di centri e aziende dimostrative e di centri per lo sviluppo ed il potenziamento delle colture per l'acquisto di macchine ed attrezzi agricoli vari	578.000.000	—	—	578.000.000	554.940.000	—	554.940.000	23.060.000	
126	Mutuo per saldo spese esercizio 1969, da contrarre ai sensi dell'art. 50 primo comma del Decreto Legge 26 ottobre 1970, n. 745	—	—	—	—	—	—	—	—	
127	Prelevamento dal Patrimonio di Fondazione	186.000.000	—	—	186.000.000	—	—	—	186.000.000	
128	Mutuo per integrazione finanziamento progetto per la costruzione della Sede dell'Ente	<i>p. m.</i>	—	—	<i>p. m.</i>	—	—	—	—	
129	Mutuo per integrazione finanziamento opere e fondo garanzia da contrarre ai sensi dell'art. 50 secondo comma del Decreto Legge 26 ottobre 1970, n. 745:									
	art. 1) integrazione finanziamento opere	420.000.000	—	—	420.000.000	420.000.000	—	420.000.000	—	

Cap.	DENOMINAZIONE DELLE VOCI DI BILANCIO	Somme ammesse				Somme accertate nell'eser- cizio	Somme riscosse nell'eser- cizio	Somme rimaste da riscuotere al 31-12-1971	Differenze rispetto alla previsione definitiva	
		in bilancio	Variazioni		Totali				in più	in meno
			in più	in meno						
	art. 2) integrazione finanziamento fondo a garanzia	180.000.000	—	—	180.000.000	—	180.000.000	—	—	
	TOTALE ENTRATE PER FINANZIAMENTI	13.359.000.000	—	—	13.359.000.000	—	9.329.905.158	—	4.029.094.842	
	TOTALE TITOLO II - ENTRATE IN C/CAP.	28.527.100.000	—	—	28.527.100.000	—	18.152.417.350	187.209.476	10.561.892.126	
	TITOLO III — PARTITE CHE SI COMPENSANO CON LE USCITE RITENUTE - RIMBORSI DEPOSITI E ANNUALITÀ									
131	Ritenute per contributi previdenziali, assistenziali e assicurativi	50.000.000	—	—	50.000.000	22.502.620	22.502.620	—	27.497.380	
132	Ritenute per oneri fiscali	45.000.000	—	—	45.000.000	22.390.716	22.390.716	—	22.609.284	
133	Ritenute diverse sulle competenze cor- risposte al personale dipendente . . .	1.000.000	—	—	1.000.000	124.628	124.628	—	875.372	
134	Fondo di quiescenza e previdenza a favore del personale dipendente . . .	60.000.000	—	—	60.000.000	28.831.852	28.831.852	—	31.168.148	
135	Depositi cauzionali di terzi	1.000.000	—	—	1.000.000	765.000	765.000	—	235.000	
136	Recupero depositi cauzionali dell'Ente	5.000.000	—	—	5.000.000	928.000	928.000	—	4.072.000	
137	Rendicontazione di somme anticipate agli uffici periferici per il sosteni- mento di spese	2.000.000	—	—	2.000.000	—	—	—	2.000.000	
138	Recupero di anticipazioni varie e fon- do economato	250.000.000	—	—	250.000.000	216.376.299	129.135.507	87.240.792	33.623.701	
139	Incasso somme di terzi da restituire	400.000.000	—	—	400.000.000	82.950.686	82.950.686	—	317.049.314	
140	Annualità riscatto terreni ed opere: art. 1) quota capitale su terreni . . . art. 2) quota interessi su terreni . . . art. 3) quota capitale su opere di miglioramento art. 4) quota interessi su opere di miglioramento	<i>p. m.</i> <i>p. m.</i> <i>p. m.</i> <i>p. m.</i>	— — — —	— — — —	<i>p. m.</i> <i>p. m.</i> <i>p. m.</i> <i>p. m.</i>	— — — —	— — — —	— — — —	— — — —	
	TOTALE TITOLO III - PARTITE CHE SI COM- PENSANO CON LE USCITE	814.000.000	—	—	814.000.000	374.869.801	286.701.009	88.168.792	439.130.199	
	TOTALE GENERALE ENTRATE	30.558.420.125	—	—	30.558.420.125	19.549.657.236	913.919.323	18.635.737.913	11.200.668.361	

GESTIONE COMPETENZA — PARTE II — USCITE

Cap.	DENOMINAZIONE DELLE VOCI DI BILANCIO	SOMME AMMESSE				Somme impegnate nell'eser- cizio	Somme pagate nell'eser- cizio	Somme rimaste da pagare al 31-12-1971	Differenze rispetto alla previsione definitiva	
		in bilancio	Variazioni		Totali				in più	in meno
			in più	in meno						
1	TITOLO I — SPESE CORRENTI									
	SEZIONE I - SPESE PER I SERVIZI COMUNI									
	CATEGORIA 1 ^a - <i>Organi statutari</i>									
	Emolumenti e rimborso spese ai componenti gli organi statutari, deliberativi e di controllo	35.000.000	—	—	35.000.000	34.986.135	—	—	—	13.865
	Totale Categoria 1 ^a	35.000.000	—	—	35.000.000	34.986.135	—	—	—	13.865
	CATEGORIA 2 ^a - <i>Personale</i>									
11	Spese fisse per il personale:									
	art. 1) stipendi e assegni fissi . . .	260.000.000	—	—	260.000.000	260.000.000	16.179.265	—	—	—
	art. 2) quote a carico Ente per oneri assicurativi e previdenziali	65.000.000	—	—	65.000.000	65.000.000	9.561.723	—	—	—
	art. 3) quote a carico Ente per trattamento di quiescenza e di previdenza	40.000.000	—	—	40.000.000	40.000.000	22.301.556	17.698.444	—	—
	art. 4) competenze al personale di altre amministrazioni comandato presso l'Ente	44.000.000	—	—	44.000.000	44.000.000	21.260.960	—	—	—
12	Spese variabili per il personale:									
	art. 1) compenso lavoro straordinario	32.000.000	—	—	32.000.000	28.668.493	—	—	—	3.331.507
	art. 2) premio di rendimento	28.000.000	—	—	28.000.000	28.000.000	18.394.619	—	—	—

Cap.	DENOMINAZIONE DELLE VOCI DI BILANCIO	SOMME AMMESSE						Differenze rispetto alla previsione definitiva		
		in bilancio	Variazioni		Totali	Somme impegnate nell'eser- cizio	Somme pagate nell'eser- cizio	Somme rimaste da pagare al 31-12-1971	in più	in meno
			in più	in meno						
	art. 3) quote a carico Ente per oneri assicurativi e previdenziali su spese variabili	15.000.000	—	—	15.000.000	7.901.544	7.563.166	338.378	—	7.098.456
	art. 4) indennità e rimborso spese di missione e di trasferimento	46.000.000	—	—	46.000.000	43.458.407	42.152.138	1.306.269	—	2.541.593
	Totale Categoria 2ª	530.000.000	—	—	530.000.000	517.028.444	432.288.786	84.739.658	—	12.971.556
	CATEGORIA 3ª - Acquisto beni e servizi									
21	Spese di ufficio:									
	art. 1) acquisto mobili, macchine ed attrezzature degli uffici - strumenti tecnici	15.000.000	—	—	15.000.000	11.806.701	5.976.191	5.830.510	—	3.193.299
	art. 2) acquisto opere e pubblicazioni	2.000.000	—	—	2.000.000	383.085	369.055	14.030	—	1.616.915
	art. 3) fitti, illuminazione, acqua, riscaldamento e manutenzione locali: assicurazione, imposte, tasse e varie di ufficio	35.000.000	—	—	35.000.000	34.960.984	33.913.647	1.047.337	—	39.016
	art. 4) cancelleria, stampati, manutenzione e noleggio macchine ed arredamenti di ufficio; acquisto giornali e riviste; dattilografia	35.000.000	—	—	35.000.000	34.993.097	34.993.097	—	—	6.903.
	art. 5) postali, telegrafiche e telefoniche	11.500.000	—	—	11.500.000	11.381.394	9.531.394	1.850.000	—	118.606
22	Acquisto mezzi di locomozione	3.100.000	—	—	3.100.000	3.074.634	3.074.634	—	—	25.366
23	Esercizio e noleggio mezzi di locomozione	5.500.000	—	—	5.500.000	5.495.774	5.495.774	—	—	4.226
24	Spese per il funzionamento di comitati e commissioni	4.000.000	—	—	4.000.000	3.817.677	3.817.677	—	—	182.323

Segue: PARTE II — USCITE

Cap.	DENOMINAZIONE DELLE VOCI DI BILANCIO	SOMME AMMESSE						Differenze rispetto alla previsione definitiva		
		in bilancio	Variazioni		Totali	Somme impegnate nell'eser- cizio	Somme pagate nell'eser- cizio	Somme rimaste da pagare al 31-12-1971	in più	in meno
			in più	in meno						
25	Spese per il servizio di cassa	300.000	—	—	300.000	5.468	—	5.468	—	294.532
26	Spese casuali e di rappresentanza	4.500.000	—	—	4.500.000	4.365.534	—	1.011.656	—	134.466
	Totale Categoria 3ª	115.900.000	—	—	115.900.000	110.284.348	—	9.759.001	—	5.615.652
	CATEGORIA 4ª - <i>Trasferimenti</i>									
31	Sussidi in favore del personale dipen- dente	1.000.000	—	—	1.000.000	300.000	—	—	—	700.000
32	Contributi e sussidi ad Enti, associa- zioni ed altri organismi	10.000.000	—	—	10.000.000	8.995.250	—	8.000.000	—	1.004.750
	Totale Categoria 4ª	11.000.000	—	—	11.000.000	9.295.250	—	8.000.000	—	1.704.750
	CATEGORIA 5ª - <i>Oneri di finanziamento</i>									
42	Interessi e spese su mutui	1.000.000	—	—	1.000.000	—	—	—	—	1.000.000
43	Interessi vari ed altri oneri di finan- ziamento	5.000.000	—	—	5.000.000	110.000	—	—	—	4.890.000
	Totale Categoria 5ª	6.000.000	—	—	6.000.000	110.000	—	—	—	5.890.000
	CATEGORIA 6ª - <i>Poste correttive delle entrate</i>									
51	Restituzione di somme indebitamente incassate	p. m.	—	—	p. m.	—	—	—	—	—
	Totale Categoria 6ª	p. m.	—	—	p. m.	—	—	—	—	—

Cap.	DENOMINAZIONE DELLE VOCI DI BILANCIO	S O M M E A M M E S S E				Somme impegnate nell'eser- cizio	Somme pagate nell'eser- cizio	Somme rimaste da pagare al 31-12-1971	Differenze rispetto alla previsione definitiva	
		in bilancio	Variazioni		Totali				in più	in meno
			in più	in meno						
61	CATEGORIA 7 ^a - <i>Annullamenti e rimmovimenti</i> Quote di ammortamento e deperimento dei beni mobili	15.000.000	—	—	15.000.000	—	—	—	15.000.000	
	Totale Categoria 7 ^a	15.000.000	—	—	15.000.000	—	—	—	15.000.000	
71	CATEGORIA 8 ^a - <i>Somme non attribuibili</i> Spese per liti, arbitraggi, risarcimento danni e spese legali e notarili	4.000.000	—	—	4.000.000	4.000.000	2.846.751	1.153.249	—	
72	Progetti, studi e rilievi di carattere generale	70.000.000	—	—	70.000.000	68.727.580	36.167.765	32.559.815	1.272.420	
73	Spese per la divulgazione delle attività dell'Ente	40.000.000	—	—	40.000.000	33.554.877	30.434.775	3.120.102	6.445.123	
74	Fondo di riserva	—	—	—	—	—	—	—	—	
	Totale Categoria 8 ^a	114.000.000	—	—	114.000.000	106.282.457	69.449.291	36.833.166	7.717.543	
	TOTALE SEZIONE I	826.900.000	—	—	826.900.000	777.986.634	638.654.809	139.331.825	48.913.366	
	SEZIONE II - COOPERAZIONE E INTERVENTI DI MERCATO									
81	CATEGORIA 3 ^a - <i>Acquisto beni e servizi</i> Spese per lo svolgimento di corsi per la formazione e l'aggiornamento di dirigenti di cooperative	10.000.000	—	—	10.000.000	—	—	—	10.000.000	
82	Spese per convegni, congressi, mostre ed altre manifestazioni	17.000.000	—	—	17.000.000	13.461.122	12.317.942	1.143.180	3.538.878	
83	Spese casuali	500.000	—	—	500.000	329.703	329.703	—	170.297	
	Totale Categoria 3 ^a	27.500.000	—	—	27.500.000	13.790.825	12.647.645	1.143.180	13.709.175	

Segue: PARTE II -- USCITE

Cap.	DENOMINAZIONE DELLE VOCI DI BILANCIO	SOMME AMMESSE						Differenze rispetto alla previsione definitiva		
		in bilancio	Variazioni		Totali	Somme impegnate nell'eser- cizio	Somme pagate nell'eser- cizio	Somme rimaste da pagare al 31-12-1971	in più	in meno
			in più	in meno						
	CATEGORIA 4 ^a - <i>Trasferimenti</i>									
91	Contributi per la partecipazione a con- vegni e congressi inerenti l'attività cooperativistica; borse di studio . . .	25.000.000	—	—	25.000.000	24.706.666	23.786.666	920.000	—	293.334
92	Contributi ad organismi cooperativi per concorso nelle spese di gestione	20.000.000	—	—	20.000.000	9.450.000	750.000	8.700.000	—	10.550.000
93	Contributi per la partecipazione di fun- zionari a corsi di formazione e ag- giornamento per dirigenti di coope- rative	4.000.000	—	—	4.000.000	2.700.000	2.680.490	19.510	—	1.300.000
	Totale Categoria 4 ^a	49.000.000	—	—	49.000.000	36.856.666	27.217.156	9.639.510	—	12.143.334
	CATEGORIA 8 ^a - <i>Somme non attribuibili</i>									
101	Spese per studi, indagini di mercato, ricerche ed iniziative varie interes- santi l'attività cooperativistica ed il collocamento dei prodotti agricoli; viaggi e visite di istruzione	65.000.000	—	—	65.000.000	63.544.492	40.548.136	22.996.356	—	1.455.508
102	Perdite derivanti da gestioni provviso- rie condotte dall'Ente	<i>p. m.</i>	—	—	<i>p. m.</i>	—	—	—	—	—
	Totale Categoria 8 ^a	65.000.000	—	—	65.000.000	63.544.492	40.548.136	22.996.356	—	1.455.508
	TOTALE SEZIONE II	141.500.000	—	—	141.500.000	114.191.983	80.412.937	33.779.046	—	27.308.017

Cap.	DENOMINAZIONE DELLE VOCI DI BILANCIO	SOMME AMMESSE					Differenze rispetto alla previsione definitiva			
		in bilancio	Variazioni		Totali	Somme impegnate nell'eser- cizio	Somme pagate nell'eser- cizio	Somme rimaste da pagare al 31-12-1971	in più	in meno
			in più	in meno						
	SEZIONE III - MIGLIORAMENTI FONDIARI									
	CATEGORIA 3 ^a - <i>Acquisto beni e servizi</i>									
111	Spese di divulgazione delle tecniche e dell'impiego dei mezzi agricoli più progrediti	8.000.000	—	—	8.000.000	5.376.640	2.983.395	2.393.245	—	2.623.360
112	Spese per la gestione di campi dimo- strativi per il miglioramento delle coltivazioni	12.600.000	—	—	12.600.000	10.868.666	7.412.556	3.456.110	—	1.731.334
113	Spese per la formazione professionale di lavoratori e tecnici agricoli	30.000.000	—	—	30.000.000	29.520.476	17.608.976	11.911.500	—	479.524
114	Spese casuali	1.000.000	—	—	1.000.000	299.588	299.588	—	—	700.412
	Totale Categoria 3 ^a	51.600.000	—	—	51.600.000	46.065.370	28.304.515	17.760.855	—	5.534.630
	Categoria 4 ^a - <i>Trasferimenti</i>									
121	Contributi per prove di sperimentazio- ne per l'incremento della produttività agricola	30.000.000	—	—	30.000.000	29.900.000	29.900.000	—	—	100.000
122	Contributi per la partecipazione di tec- nici agricoli a corsi di aggiornamen- to, a convegni e congressi	4.000.000	—	—	4.000.000	3.910.000	610.000	3.300.000	—	90.000
	Totale Categoria 4 ^a	34.000.000	—	—	34.000.000	33.810.000	30.510.000	3.300.000	—	190.000
	TOTALE SEZIONE III	85.600.000	—	—	85.600.000	79.875.370	58.814.515	21.060.855	—	5.724.630

Segue: PARTE II — USCITE

Cap.	DENOMINAZIONE DELLE VOCI DI BILANCIO	SOMME AMMESSE						Differenze rispetto alla previsione definitiva		
		in bilancio	Variazioni		Totali	Somme impegnate nell'eser- cizio	Somme pagate nell'eser- cizio	Somme rimaste da pagare al 31-12-1971	in più	in meno
			in più	in meno						
	SEZIONE IV - FORMAZIONE PROPRIETÀ CONTADINA E RIORDINO FONDARIO									
	CATEGORIA 3 ^a - <i>Acquisto beni e servizi</i>									
131	Studi e rilievi di carattere generale	1.000.000	—	—	1.000.000	—	—	—	—	1.000.000
	Totale Categoria 3 ^a	1.000.000	—	—	1.000.000	—	—	—	—	1.000.000
	TOTALE SEZIONE IV	1.000.000	—	—	1.000.000	—	—	—	—	1.000.000
	SEZIONE V - ZOOTECNIA									
	CATEGORIA 3 ^a - <i>Acquisto beni e servizi</i>									
141	Spese di assistenza agli allevatori per lo sviluppo degli allevamenti	5.000.000	—	—	5.000.000	5.000.000	—	5.000.000	—	—
142	Spese per prove pratico-dimostrative	5.000.000	—	—	5.000.000	4.880.000	—	4.880.000	—	120.000
143	Spese casuali	200.000	—	—	200.000	146.206	—	146.206	—	53.794
	Totale Categoria 3 ^a	10.200.000	—	—	10.200.000	10.026.206	—	10.026.206	—	173.794

Cap.	DENOMINAZIONE DELLE VOCI DI BILANCIO	SOMME AMMESSE						Differenze rispetto alla previsione definitiva		
		in bilancio	Variazioni		Totali	Somme impegnate nell'eser- cizio	Somme pagate nell'eser- cizio	Somme rimaste da pagare al 31-12-1971	in più	in meno
			in più	in meno						
	CATEGORIA 4ª - Trasferimenti									
151	Spese e contributi per la partecipazione a corsi di formazione e aggiornamento in zootecnia di tecnici e allevatori; viaggi e visite di istruzione	9.000.000	—	—	9.000.000	8.740.040	283.819	8.456.221	—	259.960
152	Contributi per la istituzione e gestione di stazioni di monta taurina . . .	<i>p. m.</i>	—	—	<i>p. m.</i>	—	—	—	—	—
153	Contributi a mutue bestiame per l'assistenza veterinaria	<i>p. m.</i>	—	—	<i>p. m.</i>	—	—	—	—	—
	Totale Categoria 4ª	9.000.000	—	—	9.000.000	8.740.040	283.819	8.456.221	—	259.960
	CATEGORIA 8ª - Somme non attribuibili									
161	Perdite derivanti da gestioni dirette dell'Ente	<i>p. m.</i>	—	—	<i>p. m.</i>	—	—	—	—	—
	Totale Categoria 8ª	<i>p. m.</i>	—	—	<i>p. m.</i>	—	—	—	—	—
	TOTALE SEZIONE V	19.200.000	—	—	19.200.000	18.766.246	430.025	18.336.221	—	433.754
	TOTALE TITOLO I - SPESE CORRENTI	1.074.200.000	—	—	1.074.200.000	990.820.233	778.312.286	212.507.947	—	83.379.767

Segue: PARTE II — USCITE

Cap.	DENOMINAZIONE DELLE VOCI DI BILANCIO	SOMME AMMESSE						Differenze rispetto alla previsione definitiva		
		in bilancio	Variazioni		Totali	Somme impegnate nell'eser- cizio	Somme pagate nell'eser- cizio	Somme rimaste da pagare al 31-12-1971	in più	in meno
			in più	in meno						
	TITOLO II — SPESE IN CONTO CAPITALE									
	SEZIONE I - SPESE PER I SERVIZI COMUNI									
	CATEGORIA 9 ^a - Beni ed opere immobiliari									
201	Spese per l'acquisto di beni e per la realizzazione di opere immobiliari .	455.000.000	—	—	455.000.000	15.013.387	437.409.613	—	2.577.000	
202	Spese di primo impianto	<i>p. m.</i>	—	—	<i>p. m.</i>	—	—	—	—	
	Totale Categoria 9 ^a	455.000.000	—	—	455.000.000	15.013.387	437.409.613	—	2.577.000	
	CATEGORIA 10 ^a - Beni mobili, macchine ed attrezzature tecnico-scientifiche; titoli									
211	Acquisto di titoli	<i>p. m.</i>	—	—	<i>p. m.</i>	—	—	—	—	
212	Acquisto di mezzi di trasporto	<i>p. m.</i>	—	—	<i>p. m.</i>	—	—	—	—	
213	Acquisto attrezzature tecnico - scien- tifiche	5.000.000	—	—	5.000.000	85.350	1.427.975	—	3.486.675	
	Totale Categoria 10 ^a	5.000.000	—	—	5.000.000	85.350	1.427.975	—	3.486.675	
	TOTALE SEZIONE I	460.000.000	—	—	460.000.000	15.098.737	438.837.588	—	6.063.675	

Cap.	DENOMINAZIONE DELLE VOCI DI BILANCIO	SOMME AMMESSE						Differenze rispetto alla previsione definitiva		
		in bilancio	Variazioni		Totali	Somme impegnate nell'eser- cizio	Somme pagate nell'eser- cizio	Somme rimaste da pagare al 31-12-1971	in più	in meno
			in più	in meno						
	SEZIONE II - COOPERAZIONE E INTERVENTI DI MERCATO									
	CATEGORIA 9 ^a - Beni ed opere immobiliari									
221	Spese per l'acquisto di beni per la rea- lizzazione di impianti per la lavora- zione e trasformazione dei prodotti agricoli	5.915.000.000	—	5.915.000.000	5.626.953.000	30.617.000	5.596.336.000	—	288.047.000	
222	Rate per mutui rilevati dall'Ente in se- de di acquisto di impianti	<i>p. m.</i>	—	<i>p. m.</i>	—	—	—	—	—	
	Totale Categoria 9 ^a	5.915.000.000	—	5.915.000.000	5.626.953.000	30.617.000	5.596.336.000	—	288.047.000	
	CATEGORIA 10 ^a - Beni mobili, macchine ed attrezzature tecnico-scientifiche; titoli									
230	Acquisto mobili, macchine ed attrez- zature tecnico-scientifiche	5.000.000	—	5.000.000	2.324.360	779.770	1.544.590	—	2.675.640	
231	Acquisto di titoli in sostituzione di quelli sorteggiati e già depositati a garanzia dei mutui contratti da or- ganismi cooperativi per la realizza- zione di impianti industriali	<i>p. m.</i>	—	<i>p. m.</i>	—	—	—	—	—	
232	Acquisto beni mobili per la valorizza- zione dei prodotti agricoli	700.000.000	—	700.000.000	656.750.000	—	656.750.000	—	43.250.000	
	Totale Categoria 10 ^a	705.000.000	—	705.000.000	659.074.360	779.770	658.294.590	—	45.925.640	
	CATEGORIA 11 ^a - Trasferimenti									
241	Contributi per l'avviamento di nuovi impianti per la lavorazione e trasfor- mazione dei prodotti agricoli	5.000.000	—	5.000.000	1.500.000	1.500.000	—	—	3.500.000	
	Totale Categoria 11 ^a	5.000.000	—	5.000.000	1.500.000	1.500.000	—	—	3.500.000	

Segue: PARTE II — USCITE

Cap.	DENOMINAZIONE DELLE VOCI DI BILANCIO	SOMME AMMESSE					Differenze rispetto alla previsione definitiva			
		in bilancio	Variazioni		Totali	Somme impegnate nell'eser- cizio	Somme pagate nell'eser- cizio	Somme rimaste da pagare al 31-12-1971	in più	in meno
			in più	in meno						
	CATEGORIA 12 ^a - <i>Partecipazione azionaria e conferimenti</i>									
251	Partecipazione a capitali di consorzi e cooperative	52.000.000	—	—	52.000.000	15.000.000	37.000.000	—	—	—
252	Partecipazione a capitali di altri enti e società	100.000.000	—	—	100.000.000	—	71.000.000	—	—	29.000.000
	Totale Categoria 12 ^a	152.000.000	—	—	152.000.000	15.000.000	108.000.000	—	—	29.000.000
	CATEGORIA 13 ^a - <i>Concessione di crediti e anticipazioni per finalità produttive</i>									
261	Finanziamenti ad organismi cooperativi per la realizzazione di impianti per la lavorazione e trasformazione dei prodotti agricoli, di stalle sociali, di centri di fecondazione artificiale	p. m.	—	—	p. m.	—	—	—	—	—
262	Anticipazioni ad organismi cooperativi per spese di gestione	100.000.000	—	—	100.000.000	—	—	—	—	100.000.000
	Totale Categoria 13 ^a	100.000.000	—	—	100.000.000	—	—	—	—	100.000.000
	CATEGORIA 14 ^a - <i>Fidejussioni</i>									
271	Interventi per fidejussioni dell'Ente sui prestiti contratti da organismi cooperativi con Istituti di credito	p. m.	—	—	p. m.	—	—	—	—	—
	Totale Categoria 14 ^a	p. m.	—	—	p. m.	—	—	—	—	—
	TOTALE SEZIONE II	6.877.000.000	—	—	6.877.000.000	47.896.770	6.362.630.590	—	—	466.472.640

Cap.	DENOMINAZIONE DELLE VOCI DI BILANCIO	SOMME AMMESSE				Somme pagate nell'eser- cizio	Somme impegnate nell'eser- cizio	Somme rimaste da pagare al 31-12-1971	Differenze rispetto alla previsione definitiva	
		in bilancio	Variazioni		Totali				in più	in meno
			in più	in meno						
280	SEZIONE III - MIGLIORAMENTI FONDARI CATEGORIA 9 ^a - Beni ed opere immobiliari Spese per la istituzione di centri e aziende dimostrative e di centri per lo sviluppo ed il potenziamento delle culture	295.000.000	—	—	295.000.000	292.795.750	292.795.750	292.795.750	—	2.204.250
	Totale Categoria 9 ^a	295.000.000	—	—	295.000.000	292.795.750	292.795.750	292.795.750	—	2.204.250
281	CATEGORIA 10 ^a - Beni mobili, macchine ed attrezzature tecnico-scientifiche Acquisto macchine ed attrezzi agricoli a scopo pratico-dimostrativo	25.000.000	—	—	25.000.000	21.054.978	9.089.473	11.965.505	—	3.945.022
282	Spese per la realizzazione di centri dimostrativi	161.000.000	—	—	161.000.000	160.334.250	—	160.334.250	—	665.750
	Totale Categoria 10 ^a	186.000.000	—	—	186.000.000	181.389.228	9.089.473	172.299.755	—	4.610.772
291	CATEGORIA 11 ^a - Trasferimenti Spese e contributi per la progettazio- ne di opere poderali di miglioramen- to realizzate direttamente da coltiva- tori	p. m.	—	—	p. m.	—	—	—	—	—
292	Spese per impianto vivai	15.000.000	—	—	15.000.000	2.800.000	2.784.000	16.000	—	12.200.000
293	Interventi in attuazione di piani e pro- grammi ai sensi dell'art. 54 della legge n. 910 del 27 ottobre 1966	2.300.000.000	—	—	2.300.000.000	1.740.000.000	—	1.740.000.000	—	560.000.000
	Totale Categoria 11 ^a	2.315.000.000	—	—	2.315.000.000	1.742.800.000	2.784.000	1.740.016.000	—	572.200.000

Segue: PARTE II — USCITE

Cap.	DENOMINAZIONE DELLE VOCI DI BILANCIO	SOMME AMMESSE						Differenze rispetto alla previsione definitiva		
		in bilancio	Variazioni		Totali	Somme impegnate nell'eser- cizio	Somme pagate nell'eser- cizio	Somme rimaste da pagare al 31-12-1971	in più	in meno
			in più	in meno						
301	CATEGORIA 13 ^a - <i>Concessione di crediti e anticipazioni per finalità produttive</i>	12.940.000.000	—	—	12.940.000.000	8.881.751.000	11.477.297	8.870.273.703	—	4.058.249.000
302	Anticipazioni per la esecuzione di opere di trasformazione comune a più fondi di imprenditori agricoli, ammesse a contributo statale		—	—	<i>p. m.</i>	—	—	—	—	—
303	Anticipazioni a imprenditori agricoli per la realizzazione di opere poderali di trasformazione, ammesse a contributo statale	<i>p. m.</i>	—	—	<i>p. m.</i>	—	—	—	—	—
304	Anticipazioni a coltivatori diretti per spese di conduzione	<i>p. m.</i>	—	—	100.000.000	—	—	—	—	100.000.000
	Totale Categoria 13 ^a	13.040.000.000	—	—	13.040.000.000	8.881.751.000	11.477.297	8.870.273.703	—	4.158.249.000
311	CATEGORIA 14 ^a - <i>Fidejussioni</i> Interventi per fidejussioni su prestiti contratti da coltivatori diretti con istituti di credito per l'acquisto di macchine agricole	<i>p. m.</i>	—	—	<i>p. m.</i>	—	—	—	—	—
	Totale Categoria 14 ^a	<i>p. m.</i>	—	—	<i>p. m.</i>	—	—	—	—	—
	TOTALE SEZIONE III	15.836.000.000	—	—	15.836.000.000	11.098.735.978	23.350.770	11.075.385.208	—	4.737.264.022

Cap.	DENOMINAZIONE DELLE VOCI DI BILANCIO	SOMME AMMESSE						Differenze rispetto alla previsione definitiva		
		in bilancio	Variazioni		Totali	Somme impegnate nell'eser- cizio	Somme pagate nell'eser- cizio	Somme rimaste da pagare al 31-12-1971	in più	in meno
			in più	in meno						
	SEZIONE IV - FORMAZIONE PROPRIETÀ CONTADINA E RIORDINO FONDARIO									
	CATEGORIA 9 ^a - Beni ed opere immobiliari									
321	Spese per la redazione piani prelimi- nari di riordino fondiario	1.000.000	—	—	1.000.000	—	—	—	1.000.000	
322	Spese di quotizzazione e assegnazione dei terreni	p. m.	—	—	p. m.	—	—	—	—	
323	Spese causali	p. m.	—	—	p. m.	—	—	—	—	
	Totale Categoria 9 ^a	1.000.000	—	—	1.000.000	—	—	—	1.000.000	
	CATEGORIA 13 ^a - Concessione di crediti e anticipazioni per finalità produttive									
331	Acquisto terreni con finanziamenti del- la Cassa per la formazione della Pro- prietà Contadina	1.500.000.000	—	—	1.500.000.000	443.302.250	443.302.250	—	1.056.697.750	
332	Spese per opere di trasformazione su terreni acquistati con finanziamenti della Cassa per la formazione della Proprietà Contadina: art. 1) spese di progettazione, di- rezione, contabilità e collaudo la- vori	37.500.000	—	—	37.500.000	3.500.000	3.500.000	—	34.000.000	

Segue: PARTE II — USCITE

Cap.	DENOMINAZIONE DELLE VOCI DI BILANCIO	SOMME AMMESSE					Differenze rispetto alla previsione definitiva			
		in bilancio	Variazioni		Totali	Somme impegnate nell'eser- cizio	Somme pagate nell'eser- cizio	Somme rimaste da pagare al 31-12-1971	in più	in meno
			in più	in meno						
	art. 2) spese per la realizzazione delle opere	450.000.000	—	—	450.000.000	35.000.000	—	35.000.000	—	415.000.000
	Totale Categoria 13ª	1.987.500.000	—	—	1.987.500.000	481.802.250	—	481.802.250	—	1.505.697.750
	TOTALE SEZIONE IV	1.988.500.000	—	—	1.988.500.000	481.802.250	—	481.802.250	—	1.506.697.750
	SEZIONE V - ZOOTECNIA									
	CATEGORIA 9ª - Beni ed opere immobiliari									
341	Spese per l'acquisto e la realizzazione di stalle e di centri di allevamento	80.000.000	—	—	80.000.000	78.605.000	—	78.605.000	—	1.395.000
342	Acquisto aziende dimostrative	<i>p. m.</i>	—	—	<i>p. m.</i>	—	—	—	—	—
	Totale Categoria 9ª	80.000.000	—	—	80.000.000	78.605.000	—	78.605.000	—	1.395.000
	CATEGORIA 10ª - Beni mobili, macchine ed attrezzature tecnico-scientifiche									
351	Acquisto macchine ed attrezzi a scopo pratico dimostrativo	26.000.000	—	—	26.000.000	18.500.000	—	18.500.000	—	7.500.000
	Totale Categoria 10ª	26.000.000	—	—	26.000.000	18.500.000	—	18.500.000	—	7.500.000

Cap.	DENOMINAZIONE DELLE VOCI DI BILANCIO	SOMME AMMESSE						Differenze rispetto alla previsione definitiva		
		in bilancio	Variazioni		Totali	Somme impegnate nell'eser- cizio	Somme pagate nell'eser- cizio	Somme rimaste da pagare al 31-12-1971	in più	in meno
			in più	in meno						
361	CATEGORIA 13 ^a - <i>Concessione di crediti e anticipazioni per finalità produttive</i> Anticipazioni a coltivatori diretti per l'acquisto di bestiame da allevamento e da ingrasso Totale Categoria 13 ^a	300.000.000	—	—	300.000.000	—	—	—	—	300.000.000
	CATEGORIA 14 ^a - <i>Fidejussioni</i>	300.000.000	—	—	300.000.000	—	—	—	—	300.000.000
371	Interventi per fidejussioni su prestiti contratti da coltivatori diretti con Istituti di credito per acquisto bestiame Totale Categoria 14 ^a	<i>p. m.</i>	—	—	<i>p. m.</i>	—	—	—	—	—
	TOTALE SEZIONE V	406.000.000	—	—	406.000.000	97.105.000	97.105.000	—	—	308.895.000
401	SEZIONE VII - OPERE PUBBLICHE IN CONCESSIONE CATEGORIA 13 ^a - <i>Concessione di crediti e anticipazioni per finalità produttive</i> Spese per la progettazione, direzione, contabilità e collaudo lavori, comprese le spese per il personale impiegatizio e salariato	50.000.000	—	—	50.000.000	21.498.275	21.464.740	33.535	—	28.501.725
402	Spese per vigilanza governativa	<i>p. m.</i>	—	—	<i>p. m.</i>	—	—	—	—	—

Segue: PARTE II — USCITE

Cap.	DENOMINAZIONE DELLE VOCI DI BILANCIO	SOMME AMMESSE					Differenze rispetto alla previsione definitiva			
		in bilancio	Variazioni		Totali	Somme impegnate nell'eser- cizio	Somme pagate nell'eser- cizio	Somme rimaste da pagare al 31-12-1971	in più	in meno
			in più	in meno						
403	Indennizzi di espropriazione	50.000.000	—	—	50.000.000	—	—	—	50.000.000	—
404	Spese per la esecuzione dei lavori	2.026.900.000	—	—	2.026.900.000	—	—	—	2.026.900.000	—
405	Perizia studi	15.000.000	—	—	15.000.000	15.000.000	15.000.000	—	—	—
	Totale Categoria 13 ^a	2.141.900.000	—	—	2.141.900.000	36.498.275	21.464.740	15.033.535	—	2.105.401.725
	TOTALE SEZIONE VII	2.141.900.000	—	—	2.141.900.000	36.498.275	21.464.740	15.033.535	—	2.105.401.725
	SEZIONE VIII - GESTIONI SPECIALI									
	CATEGORIA 13 ^a - <i>Concessione di crediti e anticipazioni per finalità produttive</i>									
411	Gestione impianti per la lavorazione, trasformazione e conservazione pro- dotti agricoli	<i>p. m.</i>	—	—	<i>p. m.</i>	—	—	—	—	—
412	Gestione stalle di allevamento e centri di fecondazione artificiale	50.000.000	—	—	50.000.000	—	—	—	—	50.000.000
413	Gestione provvisoria terreni	50.000.000	—	—	50.000.000	23.348.499	20.137.409	3.211.090	—	26.651.501
414	Gestione finanziamenti per interventi di mercato agricolo: art. 1) pagamento integrazione prez- zo prodotti agricoli ai produttori	<i>p. m.</i>	—	—	<i>p. m.</i>	—	—	—	—	—
	art. 2) anticipazione spese per il pa- gamento della integrazione prez- zo prodotti agricoli	<i>p. m.</i>	—	—	<i>p. m.</i>	—	—	—	—	—
415	Gestione vivai	5.000.000	—	—	5.000.000	464.076	464.076	—	—	4.535.924
	Totale Categoria 13 ^a	105.000.000	—	—	105.000.000	23.812.575	20.601.485	3.211.090	—	81.187.425
	TOTALE SEZIONE VIII	105.000.000	—	—	105.000.000	23.812.575	20.601.485	3.211.090	—	81.187.425

Cap.	DENOMINAZIONE DELLE VOCI DI BILANCIO	S O M M E A M M E S S E				Somme impegnate nell'eser- cizio	Somme pagate nell'eser- cizio	Somme rimaste da pagare al 31-12-1971	Differenze rispetto alla previsione definitiva	
		in bilancio	Variazioni		Totali				in più	in meno
			in più	in meno						
421	RESTITUZIONE DI FINANZIAMENTI Restituzione di finanziamenti ottenuti da istituti di credito: art. 1) a breve termine art. 2) a medio e lungo termine	500.000.000	—	—	500.000.000	—	—	—	500.000.000	
422	Pagamento rate mutui contratti con istituti di credito per la realizzazione di impianti industriali Versamenti alla Cassa per la Formazio- ne della Proprietà Contadina delle rate incassate da assegnatari di ter- reni	<i>p. m.</i>	—	—	<i>p. m.</i>	—	—	—	—	
423	TOTALE RESTITUZIONE DI FINANZIAMENTI	1.000.000.000	—	—	1.000.000.000	—	—	—	1.000.000.000	
431	FONDI A GARANZIA Costituzione fondo a garanzia per fi- dejussioni rilasciate dall'Ente	280.000.000	—	—	280.000.000	273.181.826	194.429.611	78.752.215	6.818.174	
432	Costituzione fondo per anticipazione credito agrario a coltivatori singoli ed associati TOTALE FONDO A GARANZIA	<i>p. m.</i>	—	—	<i>p. m.</i>	—	—	—	—	
	TOTALE TITOLO II - SPESE IN CONTO CAPITALE	29.094.400.000	—	—	29.094.400.000	18.875.599.589	207.164.717	18.668.434.872	10.218.800.411	

Segue: PARTE II — USCITE

Cap.	DENOMINAZIONE DELLE VOCI DI BILANCIO	SOMME AMMESSE				Somme impegnate nell'esercizio	Somme pagate nell'esercizio	Somme rimaste da pagare al 31-12-1971	Differenze rispetto alla previsione definitiva	
		in bilancio	Variazioni		Totali				in più	in meno
			in più	in meno						
441	TITOLO III — PARTITE CHE SI COMPENSANO CON LE ENTRATE <i>Versamenti ritenute - Rimborso Depositi e Accantonamenti</i>	50.000.000	—	—	50.000.000	22.361.323	141.297	—	27.497.380	
442	Versamento contributi previdenziali, assistenziali e assicurativi	45.000.000	—	—	45.000.000	5.679.526	16.711.190	—	22.609.284	
443	Versamento oneri fiscali	1.000.000	—	—	1.000.000	124.628	70.658	—	875.372	
444	Versamento ritenute diverse sulle competenze corrisposte al personale dipendente	60.000.000	—	—	60.000.000	28.831.852	—	—	31.168.148	
445	Versamento fondo di quiescenza e di previdenza a favore del personale dipendente	1.000.000	—	—	1.000.000	765.000	765.000	—	235.000	
446	Restituzione depositi cauzionali di terzi	5.000.000	—	—	5.000.000	928.000	—	—	4.072.000	
447	Depositi cauzionali dell'Ente	2.000.000	—	—	2.000.000	—	—	—	2.000.000	
448	Somme anticipate agli uffici periferici per il sostenimento delle spese	250.000.000	—	—	250.000.000	216.376.299	202.737.657	—	33.623.701	
449	Anticipazioni varie e fondo economato	400.000.000	—	—	400.000.000	82.950.686	33.571.205	—	317.049.314	
450	Restituzione a terzi di somme incassate per loro conto	p. m.	—	—	p. m.	—	—	—	—	
	Accantonamento delle annualità di riscatto terreni ed opere:	p. m.	—	—	p. m.	—	—	—	—	
	art. 1) rate di riscatto terreni									
	art. 2) rate riscatto opere									
	TOTALE TITOLO III - PARTITE CHE SI COMPENSANO CON LE ENTRATE	814.000.000	—	—	814.000.000	374.869.801	64.897.992	—	439.130.199	
	TOTALE GENERALE USCITE	30.982.600.000	—	—	30.982.600.000	1.295.448.812	18.945.840.811	—	10.741.310.377	

RIEPILOGO GESTIONE COMPETENZA

Titoli	DESCRIZIONE DEI TITOLI	Previsioni definitive	Somme accertate o impegnate	Somme riscosse o pagate	Somme rimaste da riscuotere o da pagare al 31 dicembre 1971
	PARTE I — ENTRATE				
	Avanzo di amministrazione esercizio 1970	196.820.125	—	—	—
I	Entrate correnti	1.020.500.000	1.022.370.085	617.266.069	405.105.016
II	Entrate in conto capitale	28.527.100.000	18.152.417.350	9.953.245	18.142.464.105
III	Partite che si compensano con le Uscite	814.000.000	374.869.801	286.701.009	88.168.792
	TOTALE PARTE I - ENTRATE	30.558.420.125	19.549.657.236	913.919.323	18.635.737.913
	PARTE II — USCITE				
I	Spese correnti	1.074.200.000	990.820.233	778.312.286	212.507.947
II	Spese in conto capitale	29.094.400.000	18.875.599.589	207.164.717	18.668.434.872
III	Partite che si compensano con le Entrate	814.000.000	374.869.801	309.971.809	64.897.992
	TOTALE PARTE II - USCITE	30.982.600.000	20.241.289.623	1.295.448.812	18.945.840.811

DIMOSTRAZIONE DEL CONTO DELLA COMPETENZA

Entrate correnti accertate	L.	1.022.370.085	
Spese correnti impegnate	»	990.820.233	
		<hr/>	
Avanzo nella parte corrente	L.	31.549.852	
Entrate in conto capitale accertate	L.	18.152.417.350	
Spese in conto capitale impegnate	»	18.875.599.589	
		<hr/>	
Disavanzo nella parte in conto capitale	»	723.182.239	
		<hr/>	
Disavanzo totale di competenza	L.	691.632.387	
		<hr/> <hr/>	

GESTIONE RESIDUI — PARTE I — ENTRATE

Cap.	DENOMINAZIONE DELLE VOCI DI BILANCIO	Somme rimaste da riscuotere al 31 dicembre 1970	Variazioni		Residui definitivi	Somme riscosse nell'esercizio	Somme rimaste da riscuotere al 31 dicembre 1971
			in più	in meno			
11	TITOLO I — ENTRATE CORRENTI						
	CATEGORIA 2 ^a - <i>Trasferimenti</i>						
	Assegnazioni annuali dello Stato per lo svolgimento dei compiti istituzionali:						
	art. 1) in base alla legge 26 ottobre 1970 n. 745	585.193.090	—	—	585.193.090	567.342.835	17.850.255
art. 2) Assegnazione a saldo fabbisogno 1968	120.000.000	—	120.000.000	—	—	—	
	Totale Categoria 2 ^a	705.193.090	—	120.000.000	585.193.090	567.342.835	17.850.255
21	CATEGORIA 3 ^a - <i>Redditi</i>						
	Interessi su titoli; interessi sui fondi depositati in c/c fruttiferi; interessi su prestiti e anticipazioni	5.852.058	—	—	5.852.058	3.937.028	1.915.030
	Totale Categoria 3 ^a	5.852.058	—	—	5.852.058	3.937.028	1.915.030
31	CATEGORIA 4 ^a - <i>Concorso e rimborsi nelle spese</i>						
	Recupero e rimborsi di spese di funzionamento e generali	389.138	—	—	389.138	7.212	381.926
	Totale Categoria 4 ^a	389.138	—	—	389.138	7.212	381.926
	TOTALE TITOLO I - ENTRATE CORRENTI	711.434.286	—	120.000.000	591.434.286	571.287.075	20.147.211

Segue: PARTE I — ENTRATE

Cap.	DENOMINAZIONE DELLE VOCI DI BILANCIO	Somme rimaste da riscuotere al 31 dicembre 1970	Variazioni		Residui definitivi	Somme riscosse nell'esercizio	Somme rimaste da riscuotere al 31 dicembre 1971
			in più	in meno			
61	TITOLO II — ENTRATE IN CONTO CAPITALE CATEGORIA 7ª - <i>Ammortamenti e accantonamenti</i> Fondo di ammortamento e deperi- mento beni mobili	14.175.878	—	14.175.878	—	—	—
	Totale Categoria 7ª	14.175.878	—	14.175.878	—	—	—
71	CATEGORIA 8ª - <i>Trasferimenti</i> Contributi statali e del Fondo Europeo Agricolo di Orientamento e Garanzia per la realizzazione di impianti per la lavorazione, trasformazione e con- servazione prodotti agricoli: art. 1) Statali	201.472.275	—	—	201.472.275	—	201.472.275
	art. 2) F.E.O.G.A.	189.844.250	—	—	189.844.250	—	189.844.250
72	Contributi statali e del Fondo Europeo Agricolo di Orientamento e Garanzia per opere di trasformazione e miglio- ramento fondiario: art. 1) Statali	83.133.502	—	—	83.133.502	—	83.133.502
75	Assegnazione ministeriale per la parte- cipazione azionaria a cooperative e società ai sensi della legge n. 614 del 22.7.66	29.000.000	—	—	29.000.000	—	29.000.000
	Totale Categoria 8ª	503.450.027	—	—	503.450.027	—	503.450.027

Cap.	DENOMINAZIONE DELLE VOCI DI BILANCIO	Somme rimaste da riscuotere al 31 dicembre 1970	Variazioni		Residui definitivi	Somme riscosse nell'esercizio	Somme rimaste da riscuotere al 31 dicembre 1971
			in più	in meno			
90	CATEGORIA 9 ^a - <i>Rimborso di anticipazioni e recuperi</i> Recupero della quota di spesa posta a carico dello Stato su opere pubbliche eseguite in concessione Totale Categoria 9 ^a	87.886.727 87.886.727	— —	— —	87.886.727 87.886.727	16.180.000 16.180.000	71.706.727 71.706.727
113 115	CATEGORIA 11 ^a - <i>Gestioni speciali</i> Gestione provvisoria dei terreni Gestione vivai Totale Categoria 11 ^a	9.106.443 25.000.000 34.106.443	— — —	— — —	9.106.443 25.000.000 34.106.443	— — —	9.106.443 25.000.000 34.106.443
122	ENTRATE PER FINANZIAMENTI Mutui con Istituti di credito per la realizzazione di impianti per la lavorazione, trasformazione e conservazione prodotti agricoli e per la esecuzione di opere di trasformazione, comuni a più fondi di imprenditori agricoli Finanziamenti della Cassa per la formazione della proprietà contadina per acquisto terreni Finanziamento a valere su dotazione esercizio 1969 - Legge del 14 luglio 1965, n. 901 Mutuo per saldo spese esercizio 1969, da contrarre ai sensi dell'art. 50, 1 ^o Comma del Decreto Legge 26 ottobre 1970, n. 745 Totale entrate per finanziamenti	391.686.475 412.542.500 60.000.000 175.294.349 1.039.523.324	— — — — —	— — — — —	391.686.475 412.542.500 60.000.000 175.294.349 1.039.523.324	163.084.675 36.159.235 — — 199.243.910	391.686.475 249.457.825 23.840.765 175.294.349 840.279.414
123							
124							
126							
	TOTALE TITOLO II - ENTRATE IN CONTO CAPITALE	1.679.142.399	—	14.175.878	1.664.966.521	215.423.910	1.449.542.611

Segue: PARTE I — ENTRATE

Cap.	DENOMINAZIONE DELLE VOCI DI BILANCIO	Somme rimaste da riscuotere al 31 dicembre 1970	Variazioni		Residui definitivi	Somme riscosse nell'esercizio	Somme rimaste da riscuotere al 31 dicembre 1971
			in più	in meno			
	TITOLO III — PARTITE CHE SI COMPENSANO CON LE USCITE						
	RITENUTE - RIMBORSI DEPOSITI E ANNUALITÀ						
131	Ritenute per contributi previdenziali, assistenziali e assicurativi	128.236	—	—	128.236	128.236	—
132	Ritenute per oneri fiscali	138.557	—	—	138.557	138.557	—
134	Fondo di liquidazione a favore del per- sonale dipendente	2.473.395	—	—	2.473.395	2.473.395	—
136	Recupero depositi cauzionali dell'Ente	4.608.024	—	404	4.607.620	130.000	4.477.620
138	Recupero di anticipazioni varie e fondo eonomato	26.160.011	—	—	26.160.011	10.755.784	15.404.227
139	Incasso somme di terzi da restituire .	63.040.108	—	—	63.040.108	—	63.040.108
	TOTALE TITOLO III - PARTITE CHE SI COMPENSANO CON LE USCITE	96.548.331	—	404	96.547.927	13.625.972	82.921.955
	TOTALE GENERALE PARTE I - ENTRATE	2.487.125.016	—	134.176.282	2.352.948.734	800.336.957	1.552.611.777

GESTIONE RESIDUI — PARTE II — USCITE

Cap.	DENOMINAZIONE DELLE VOCI DI BILANCIO	Somme rimaste da pagare al 31 dicembre 1970	Variazioni		Residui definitivi	Somme pagate nell'esercizio	Somme rimaste da pagare al 31 dicembre 1971
			in più	in meno			
1	TITOLO I - SPESE CORRENTI						
	SEZIONE I - SPESE PER I SERVIZI COMUNI						
	CATEGORIA 1 ^a - <i>Organi statutari</i>						
	Emolumenti e rimborso spese ai componenti gli organi statutari, deliberativi e di controllo	7.150	—	—	7.150	7.150	—
	Totale Categoria 1 ^a	7.150	—	—	7.150	—	
11	CATEGORIA 2 ^a - <i>Personale</i>						
	Spese fisse per il personale:						
	art. 1) Stipendi e assegni fissi	5.000.000	—	—	5.000.000	—	5.000.000
	art. 2) Quote a carico Ente per oneri assicurativi e previdenziali	1.173.491	—	—	1.173.491	1.050.806	122.685
	art. 3) quote a carico Ente per trattamento di quiescenza e previdenza	6.724.000	—	—	6.724.000	3.309.147	3.414.853
	art. 4) Competenze al personale di altre Amministrazioni, comandato presso l'Ente	87.126.726	—	—	87.126.726	84.932.859	2.193.867
12	Spese variabili per il personale:						
	art. 1) Compenso lavoro straordinario	3.715.512	—	—	3.715.512	1.123.665	2.591.847
	art. 2) Premio di rendimento	20.334.363	—	—	20.334.363	23.038	20.311.325

Segue: PARTE II — USCITE

Cap.	DENOMINAZIONE DELLE VOCI DI BILANCIO	Somme rimaste da pagare al 31 dicembre 1970	Variazioni		Residui definitivi	Somme pagate nell'esercizio	Somme rimaste da pagare al 31 dicembre 1971
			in più	in meno			
	art. 3) Quote a carico Ente per oneri assicurativi e previdenziali su spese variabili	1.363.939	—	—	1.363.939	325.169	1.038.770
	art. 4) Indennità e rimborso spese di missioni e di trasferimento .	6.510.606	—	—	6.510.606	2.376.378	4.134.228
	Totale Categoria 2ª	131.948.637	—	—	131.948.637	93.141.062	38.807.575
	CATEGORIA 3ª - <i>Acquisto di beni e servizi</i>						
21	Spese di ufficio:						
	art. 1) Acquisto mobili, macchine ed attrezzature degli uffici - stru- menti tecnici	4.750.265	—	—	4.750.265	4.286.165	464.100
	art. 2) Acquisto opere e pubblica- zioni	13.450	—	—	13.450	13.450	—
	art. 3) Fitti, illuminazione, acqua, riscaldamento, manutenzione lo- cali; assicurazione e varie di uf- ficio	783.238	—	—	783.238	764.720	18.518
	art. 4) Cancelleria, stampati, ma- nutenzione e noleggio macchine e arredamenti d'ufficio; acquisto giornali e riviste; dattilografia .	2.017.259	—	—	2.017.259	2.017.259	—
	art. 5) Postali, telegrafiche e tele- foniche	1.772.196	—	90	1.772.106	1.772.106	—
22	Acquisto mezzi di locomozione . . .	560.000	—	—	560.000	560.000	—
23	Esercizio e noleggio mezzi di locomo- zione	354.709	—	—	354.709	354.709	—
25	Spese per il servizio di cassa	5.822	—	—	5.822	5.822	—
26	Spese casuali e di rappresentanza . .	79.949	—	—	79.949	79.949	—
	Totale Categoria 3ª	10.336.888	—	90	10.336.798	9.854.180	482.618

Cap.	DENOMINAZIONE DELLE VOCI DI BILANCIO	Somme rimaste da pagare al 31 dicembre 1970	Variazioni		Residui definitivi	Somme pagate nell'esercizio	Somme rimaste da pagare al 31 dicembre 1971
			in più	in meno			
32	CATEGORIA 4 ^a - <i>Trasferimenti</i> Contributi e sussidi ad enti, associa- zioni ed altri organismi	8.300.000	—	—	8.300.000	100.000	8.200.000
	Totale Categoria 4 ^a	8.300.000	—	—	8.300.000	100.000	8.200.000
43	CATEGORIA 5 ^a - <i>Oneri di finanziamento</i> Interessi vari ed altri oneri di finan- ziamento	4.439.370	—	—	4.439.370	4.439.370	—
	Totale Categoria 5 ^a	4.439.370	—	—	4.439.370	4.439.370	—
61	CATEGORIA 7 ^a - <i>Ammortamenti e rimmovimenti</i> Quote di ammortamento e deperimento dei beni mobili	14.175.878	—	14.175.878	—	—	—
	Totale Categoria 7 ^a	14.175.878	—	14.175.878	—	—	—
71	CATEGORIA 8 ^a - <i>Somme non attribuibili</i> Spese per liti, arbitraggi, risarcimento danni e spese legali e notarili	920.000	—	—	920.000	672.370	247.630
72	Progetti, studi e rilievi di carattere generale	48.840.365	—	—	48.840.365	23.381.836	25.458.529
73	Spese per la divulgazione delle attività dell'Ente	3.253.220	—	—	3.253.220	3.062.800	190.420
	Totale Categoria 8 ^a	53.013.585	—	—	53.013.585	27.117.006	25.896.579
	TOTALE SEZIONE I	222.221.508	—	14.175.968	208.045.540	134.658.768	73.386.772
81	SEZIONE II - COOPERAZIONE E INTERVENTI DI MERCATO CATEGORIA 3 ^a - <i>Acquisto beni e servizi</i> Spese per lo svolgimento di corsi per la formazione e l'aggiornamento di dirigenti di cooperative	19.936.380	—	—	19.936.380	10.496.340	9.440.040

Segue: PARTE II — USCITE

Cap.	DENOMINAZIONE DELLE VOCI DI BILANCIO	Somme rimaste da pagare al 31 dicembre 1970	Variazioni		Residui definitivi	Somme pagate nell'esercizio	Somme rimaste da pagare al 31 dicembre 1971
			in più	in meno			
82	Spese per convegni, congressi, mostre ed altre manifestazioni	2.085.794	—	—	2.085.794	460.500	1.625.294
	Totale Categoria 3ª	22.022.174	—	—	22.022.174	10.956.840	11.065.334
	<i>CATEGORIA 4ª - Trasferimenti</i>						
91	Contributi per la partecipazione a con- vegni e congressi inerenti l'attività cooperativistica; borse di studio . . .	33.142.975	—	—	33.142.975	19.478.879	13.664.096
92	Contributi ad organismi cooperativi per concorso nelle spese di gestione	70.000	—	—	70.000	—	70.000
	Totale Categoria 4ª	33.212.975	—	—	33.212.975	19.478.879	13.734.096
	<i>CATEGORIA 8ª - Somme non attribuibili</i>						
101	Spese per studi, indagini di mercato, ricerche ed iniziative varie interes- santi l'attività cooperativistica ed il collocamento dei prodotti agricoli; viaggi e visite di istruzione	6.138.632	—	4.792	6.133.840	2.908.050	3.225.790
	Totale Categoria 8ª	6.138.632	—	4.792	6.133.840	2.908.050	3.225.790
	TOTALE SEZIONE II	61.373.781	—	4.792	61.368.989	33.343.769	28.025.220

Cap.	DENOMINAZIONE DELLE VOCI DI BILANCIO	Somme rimaste da pagare al 31 dicembre 1970	Variazioni		Residui definitivi	Somme pagate nell'esercizio	Somme rimaste da pagare al 31 dicembre 1971
			in più	in meno			
111	SEZIONE III - MIGLIORAMENTI FONDIARI CATEGORIA 3 ^a - <i>Acquisto beni e servizi</i> Spese di divulgazione delle tecniche e dell'impiego dei mezzi agricoli più progrediti	3.088.741	—	—	3.088.741	1.417.358	1.671.383
112	Spese per la gestione di campi dimo- strativi per il miglioramento delle coltivazioni	17.176.240	—	—	17.176.240	17.101.350	74.890
113	Spese per la formazione professionale di lavoratori e tecnici agricoli	23.929.020	—	—	23.929.020	13.327.098	10.601.922
114	Spese casuali	10.000	—	—	10.000	10.000	—
	Totale Categoria 3 ^a	44.204.001	—	—	44.204.001	31.855.806	12.348.195
122	CATEGORIA 4 ^a - <i>Trasferimenti</i> Contributi per la partecipazione di tecnici agricoli a corsi di aggiorna- mento, a convegni e congressi	1.101.500	—	—	1.101.500	—	1.101.500
	Totale Categoria 4 ^a	1.101.500	—	—	1.101.500	—	1.101.500
	TOTALE SEZIONE III	45.305.501	—	—	45.305.501	31.855.806	13.449.695
	SEZIONE V - ZOOTECNIA						
141	CATEGORIA 3 ^a - <i>Acquisto beni e servizi</i> Spese di assistenza agli allevatori per lo sviluppo degli allevamenti	6.900.000	—	—	6.900.000	2.382.401	4.517.599
142	Spese per prove pratico-dimostrative	518.000	—	—	518.000	513.000	5.000
	Totale Categoria 3 ^a	7.418.000	—	—	7.418.000	2.895.401	4.522.599

Segue: PARTE II — USCITE

Cap.	DENOMINAZIONE DELLE VOCI DI BILANCIO	Somme rimaste da pagare al 31 dicembre 1970	Variazioni		Residui definitivi	Somme pagate nell'esercizio	Somme rimaste da pagare al 31 dicembre 1971
			in più	in meno			
151	CATEGORIA 4 ^a - <i>Trasferimenti</i> Spese e contributi per la partecipazione a corsi di formazione e aggiornamento in zootecnia di tecnici ed allevatori; viaggi e visite di istruzione	2.409.798	—	—	2.409.798	260.000	2.149.798
	Totale Categoria 4 ^a	2.409.798	—	—	2.409.798	260.000	2.149.798
	TOTALE SEZIONE V	9.827.798	—	—	9.827.798	3.155.401	6.672.397
	TOTALE TITOLO I - SPESE CORRENTI	338.728.588	—	14.180.760	324.547.828	203.013.744	121.534.084
	TITOLO II — SPESE IN CONTO CAPITALE						
	SEZIONE I - SPESE PER I SERVIZI COMUNI						
	CATEGORIA 10 ^a - <i>Beni mobili, macchine ed attrezzature tecnico-scientifiche;</i>						
213	Acquisto attrezzature tecnico-scientifiche	5.850.542	—	—	5.850.542	931.450	4.919.092
	Totale Categoria 10 ^a	5.850.542	—	—	5.850.542	931.450	4.919.092
	TOTALE SEZIONE I	5.850.542	—	—	5.850.542	931.450	4.919.092

Cap.	DENOMINAZIONE DELLE VOCI DI BILANCIO	Somme rimaste da pagare al 31 dicembre 1970	Variazioni		Residui definitivi	Somme pagate nell'esercizio	Somme rimaste da pagare al 31 dicembre 1971
			in più	in meno			
221	SEZIONE II - COOPERAZIONE E INTERVENTI DI MERCATO CATEGORIA 9 ^a - Beni ed opere immobiliari Spese per l'acquisto di beni per la rea- lizzazione di impianti per la lavora- zione e trasformazione dei prodotti agricoli Totale Categoria 9 ^a	783.003.000 783.003.000	— —	— —	783.003.000 783.003.000	54.826.268 54.826.268	728.176.732 728.176.732
230	CATEGORIA 10 ^a - Beni mobili, macchine ed attrezzature tecnico-scientifiche; titoli Acquisto mobili, macchine ed attrezza- ture tecnico-scientifiche Totale Categoria 10 ^a	160.000 160.000	— —	— —	160.000 160.000	160.000 160.000	— —
251	CATEGORIA 12 ^a - Partecipazione azionaria e conferimenti Partecipazione a capitali di consorzi e cooperative	5.250.000	—	—	5.250.000	1.250.000	4.000.000
252	Partecipazione a capitali di altri enti e società Totale Categoria 12 ^a TOTALE SEZIONE II	29.000.000 34.250.000 817.413.000	— — —	— — —	29.000.000 34.250.000 817.413.000	— 1.250.000 56.236.268	29.000.000 33.000.000 761.176.732
281	SEZIONE III - MIGLIORAMENTI FONDIARI CATEGORIA 10 ^a - Beni mobili, macchine ed attrezzature tecnico-scientifiche Acquisto macchine ed attrezzi agricoli a scopo pratico-dimostrativo Totale Categoria 10 ^a	8.328.232 8.328.232	— —	— —	8.328.232 8.328.232	4.479.850 4.479.850	3.848.382 3.848.382

Segue: PARTE II — USCITE

Cap.	DENOMINAZIONE DELLE VOCI DI BILANCIO	Somme rimaste da pagare al 31 dicembre 1970	Variazioni		Residui definitivi	Somme pagate nell'esercizio	Somme rimaste da pagare al 31 dicembre 1971
			in più	in meno			
302	CATEGORIA 13 ^a - <i>Concessione di crediti e anticipazioni per finalità produttive</i> Anticipazioni a imprenditori agricoli per la realizzazione di opere poderali di trasformazione, ammesse a contributo statale Totale Categoria 13 ^a TOTALE SEZIONE III	82.464.166 82.464.166 90.792.398	— — —	— — —	82.464.166 82.464.166 90.792.398	1.694.537 1.694.537 6.174.387	80.769.629 80.769.629 84.618.011
	SEZIONE IV - FORMAZIONE PROPRIETÀ CONTADINA E RIORDINO FONDARIO						
331	CATEGORIA 13 ^a - <i>Concessione di crediti e anticipazioni per finalità produttive</i> Acquisto terreni con finanziamenti della Cassa per la Formazione della Proprietà Contadina	284.522.500	—	—	284.522.500	160.354.551	124.167.949
332	Spese per opere di trasformazione su terreni acquistati con finanziamenti della Cassa per la formazione della proprietà contadina: art. 1) spese di progettazione, direzione, contabilità e collaudo lavori art. 2) spese per la realizzazione delle opere Totale Categoria 13 ^a TOTALE SEZIONE IV	11.795.000 117.950.000 414.267.500 414.267.500	— — — —	— — — —	11.795.000 117.950.000 414.267.500 414.267.500	— — 160.354.551 160.354.551	11.795.000 117.950.000 253.912.949 253.912.949
	SEZIONE V - ZOOTECNIA						
342	CATEGORIA 9 ^a - <i>Beni ed opere immobiliari</i> Acquisto aziende dimostrative	100.000.000	—	—	100.000.000	—	100.000.000
343	Spese per la realizzazione di una stalla di transito	40.000.000	—	—	40.000.000	—	40.000.000

Cap.	DENOMINAZIONE DELLE VOCI DI BILANCIO	Somme rimaste da pagare al 31 dicembre 1970	Variazioni		Residui definitivi	Somme pagate nell'esercizio	Somme rimaste da pagare al 31 dicembre 1969
			in più	in meno			
344	Spese per la realizzazione di un padiglione per mostra permanente materiale da costruzione	13.000.000	—	—	13.000.000	—	13.000.000
	Totale Categoria 9 ^a	153.000.000	—	—	153.000.000	—	153.000.000
	TOTALE SEZIONE V	153.000.000	—	—	153.000.000	—	153.000.000
	SEZIONE VII - OPERE PUBBLICHE IN CONCESSIONE						
401	CATEGORIA 13 ^a - <i>Concessione di crediti e anticipazioni per finalità produttive</i>	1.674.110	—	—	1.674.110	274.110	1.400.000
405	Spese per la progettazione, direzione, contabilità e collaudo lavori	70.000.000	—	—	70.000.000	—	70.000.000
	Perizia studi						
	Totale Categoria 13 ^a	71.674.110	—	—	71.674.110	274.110	71.400.000
	TOTALE SEZIONE VII	71.674.110	—	—	71.674.110	274.110	71.400.000
	SEZIONE VIII - GESTIONI SPECIALI						
413	CATEGORIA 13 ^a - <i>Concessione di crediti e anticipazioni per finalità produttive</i>	9.106.443	—	—	9.106.443	9.106.443	—
415	Gestione provvisoria terreni	25.000.000	—	—	25.000.000	1.685.840	23.314.160
	Gestione vivai						
	Totale Categoria 13 ^a	34.106.443	—	—	34.106.443	10.792.283	23.314.160
	TOTALE SEZIONE VIII	34.106.443	—	—	34.106.443	10.792.283	23.314.160

Segue: PARTE II — USCITE

Cap.	DENOMINAZIONE DELLE VOCI DI BILANCIO	Somme rimaste da pagare al 31 dicembre 1970	Variazioni		Residui definitivi	Somme pagate nell'esercizio	Somme rimaste da pagare al 31 dicembre 1971
			in più	in meno			
424	RESTITUZIONE DI FINANZIAMENTI Restituzione finanziamento a saldo fab- bisogno 1968	120.000.000	—	120.000.000	—	—	—
	TOTALE RESTITUZIONE FINANZIAMENTI	120.000.000	—	120.000.000	—	—	—
431	FONDI A GARANZIA Costituzione fondo a garanzia per fi- dejussioni rilasciate dall'Ente	465.661	—	—	465.661	465.661	—
	TOTALE FONDI A GARANZIA	465.661	—	—	465.661	465.661	—
	TOTALE TITOLO II - SPESE IN CONTO CAPITALE	1.707.569.654	—	120.000.000	1.587.569.654	235.228.710	1.352.340.944
441	TITOLO III — PARTITE CHE SI COMPENSANO CON LE ENTRATE VERSAMENTI RITENUTE - RIMBORSI DEPOSITI E ACCANTONAMENTI						
441	Versamento contributi previdenziali, assistenziali e assicurativi	151.102	—	—	151.102	128.236	22.866
442	Versamento oneri fiscali	21.808.912	—	—	21.808.912	21.506.105	302.807
443	Versamento ritenute diverse sulle com- petenze corrisposte al personale di- pendente	1.924	—	—	1.924	—	1.924
444	Versamento fondo di quiescenza e di previdenza a favore del personale dipendente	17.342.024	—	—	17.342.024	919.343	16.422.681
446	Depositi cauzionali dell'Ente	200.000	—	—	200.000	200.000	—
448	Anticipazioni varie e fondo economato	1.137.303	—	—	1.137.303	725.066	412.237
449	Restituzione a terzi di somme incas- sate per loro conto	231.407.370	—	—	231.407.370	33.096.588	198.310.782
	TOTALE TITOLO III - PARTITE CHE SI COMPENSANO CON LE ENTRATE	272.048.635	—	—	272.048.635	56.575.338	215.473.297
	TOTALE GENERALE - PARTE II - USCITE	2.318.346.877	—	134.180.760	2.184.166.117	494.817.792	1.689.348.325

RIEPILOGO GESTIONE RESIDUI

Titoli	DESCRIZIONE DEI TITOLI	Residui al 31 dicembre 1970	Variazioni		Residui definitivi	Somme riscosse o pagate nell'esercizio	Somme rimaste da riscuotere o da pagare al 31 dicembre 1971
			in più	in meno			
	PARTE I — ENTRATE						
I	Entrate correnti	711.434.286	—	120.000.000	591.434.286	571.287.075	20.147.211
II	Entrate in conto capitale	1.679.142.399	—	14.175.878	1.664.966.521	215.423.910	1.449.542.611
III	Partite che si compensano con le Uscite	96.548.331	—	404	96.547.927	13.625.972	82.921.955
	TOTALE PARTE I - ENTRATE	2.487.125.016	—	134.176.282	2.352.948.734	800.336.957	1.552.611.777
	PARTE II — USCITE						
I	Spese correnti	338.728.588	—	14.180.760	324.547.828	203.013.744	121.534.084
II	Spese in conto capitale	1.707.569.654	—	120.000.000	1.587.569.654	235.228.710	1.352.340.944
III	Partite che si compensano con le En- trate	272.048.635	—	—	272.048.635	56.575.338	215.473.297
	TOTALE PARTE II - USCITE	2.318.346.877	—	134.180.760	2.184.166.117	494.817.792	1.689.348.325

RIEPILOGO

PROSPETTO A -

TITOLI	Previsioni definitive	GESTIONE COMPETENZA			
		ACCERTAMENTI			
		Somme riscosse	Somme rimaste da riscuotere al 31 dicembre 1971	Totale	Differenze in più o in meno con le previsioni
1	2	3	4 = 2 + 3	5 = 1 - 4	
	196.820.125	—	—	—	— 196.820.125
I	1.020.500.000	617.265.069	405.105.016	1.022.370.085	+ 1.870.085
II	28.527.100.000	9.953.245	18.142.464.105	18.152.417.350	— 10.374.682.650
III	814.000.000	286.701.009	88.168.792	374.869.801	— 439.130.199
	30.558.420.125	913.919.323	18.635.737.913	19.549.657.236	— 11.008.762.889

GENERALE
ENTRATE

GESTIONE RESIDUI					Totale riscossioni (competenza più residui)	Residui attivi al 31 dicembre 1971
Accertamenti al 31 dicembre 1970	Somme riscosse	Somme rimaste da riscuotere al 31 dicembre 1970	Totale	Differenze in più o in meno con gli accertamenti al 31 dicembre 1970		
6	7	8	9 = 7 + 8	10 = 6 - 9	11 = 2 + 7	12 = 3 + 8
—	—	—	—	—	—	—
711.434.286	571.287.075	20.147.211	591.434.286	— 120.000.000	1.188.552.144	425.252.227
1.679.142.399	215.423.910	1.449.542.611	1.664.966.521	— 14.175.878	225.377.155	19.592.006.716
96.548.331	13.625.972	82.921.955	96.547.927	— 404	300.326.981	171.090.747
2.487.125.016	800.336.957	1.552.611.777	2.352.948.734	— 134.176.282	1.714.256.280	20.188.349.690

RIEPILOGO

PROSPETTO B -

TITOLI	Previsioni definitive	GESTIONE COMPETENZA			
		IMPEGNI			
		Somme pagate	Somme rimaste da pagare al 31 dicembre 1971	Totale	Differenze in più o in meno con le previsioni
1	2	3	4 = 2 + 3	5 = 1 - 4	
I	1.074.200.000	778.312.286	212.507.947	990.820.233	— 83.379.767
II	29.094.400.000	207.164.717	18.668.434.872	18.875.599.589	— 10.218.800.411
III	814.000.000	309.971.809	64.897.992	374.869.801	— 439.130.199
	30.982.600.000	1.295.448.812	18.945.840.811	20.241.289.623	— 10.741.310.377

GENERALE
USCITE

GESTIONE RESIDUI					Totale pagamenti (competenza più residui)	Residui passivi al 31 dicembre 1971
Accertamenti al 31 dicembre 1970	Somme pagate	Somme rimaste da pagare al — 31 dicembre 1971	Totale	Differenza in più o in meno con gli accertamenti al 31 dicembre 1970		
6	7	8	9 = 7 + 8	10 = 6 - 9	11 = 2 + 7	12 = 3 + 8
338.728.588	203.013.744	121.534.084	324.547.828	— 14.180.760	981.326.030	334.042.031
1.707.569.654	235.228.710	1.352.340.944	1.587.569.654	— 120.000.000	442.393.427	20.020.775.816
272.048.635	56.575.338	215.473.297	272.048.635	—	366.547.147	280.371.289
2.318.346.877	494.817.792	1.689.348.325	2.184.166.117	— 134.180.760	1.790.266.604	20.635.189.136

DIMOSTRAZIONE DEL RISULTATO AL 31 DICEMBRE 1971

AVANZO di amministrazione al 31 dicembre 1970	L.	196.820.125
VARIAZIONI verificatisi nell'esercizio:		
in aumento ai residui attivi	L.	—
in diminuzione ai residui passivi	»	<u>134.180.760</u> + » 134.180.760
in diminuzione ai residui attivi	L.	134.176.282
in aumento ai residui passivi	»	— — » <u>134.176.282</u>
AVANZO della gestione residui	+ L.	196.824.603
DISAVANZO della gestione competenza	— »	691.632.387
IMPIEGO RESIDUO patrimonio di fondazione	+ »	<u>186.000.000</u>
DISAVANZO di amministrazione al 31 dicembre 1971	L.	<u><u>308.807.784</u></u>

RISULTATO DEFINITIVO DEL CONTO FINANZIARIO

SITUAZIONE AMMINISTRATIVA

		Totale
AVANZO DI CASSA AL 1° GENNAIO 1971:		
a) Fondo di cassa	L. 28.041.986	
b) Fondo di cassa del patrimonio di fondazione depositato in c/c bancario	» 186.000.000	214.041.986
	In conto	
	Residui	Competenza
<i>Riscossioni</i>	800.336.957	913.919.323
<i>Pagamenti</i>	494.817.792	1.295.448.812
		(—) 1.790.266.604
AVANZO DI CASSA AL 31 DICEMBRE 1971		138.031.662
<i>Residui attivi</i>	1.552.611.777	18.635.737.913
<i>Differenza attiva</i>		20.326.381.352
<i>Residui passivi</i>	1.689.348.325	18.945.840.811
RISULTATO FINANZIARIO AL 31 DICEMBRE 1971		(—) 308.807.784

RENDICONTO PATRIMONIALE

CONTO ECONOMICO

— Differenza tra entrate ed uscite di parte corrente	+ L.	31.549.852
— Variazioni patrimoniali per effetto della gestione finanziaria	— »	74.881.042
— Variazioni nei residui	+ »	4.478
— Componenti attive e passive che non danno luogo a movimenti finanziari (sopravvenienze e insussistenze)	— »	37.677.979
— Ammortamenti (non compresi nel bilancio finanziario)	— »	11.030.284
— (*) Disavanzo economico dell'esercizio	— L.	<u>92.034.975</u>

(*) Che corrisponde al decremento del netto patrimoniale accertato alla fine dell'esercizio.

SITUAZIONE PATRIMONIALE

Numero conti	ATTIVITA'	CONSISTENZE		DIFFERENZE	
		al 1° gennaio 1971	al 31 dicembre 1971	in più	in meno
1	<i>Disponibilità liquide</i>				
	Cassa	—	—	—	—
	Banche	28.041.986	138.031.662	1.900.256.280	1.790.266.604
	Conti correnti	—	—	—	—
	Altre	186.000.000	—	—	186.000.000
2	<i>Disponibilità vincolate</i>				
	Fondo a garanzia fidejussioni	25.768.680	104.986.556	79.217.876	—
	Fondo di previdenza del personale	60.536.035	123.313.547	62.777.512	—
3	<i>Residui attivi</i>	2.487.125.016	20.188.349.690	18.635.737.913	934.513.239
4	<i>Somme impegnate, ma non investite</i>	48.642.458	799.963.408	791.531.834	40.210.884
5	<i>Mobili, macchine e arredi di ufficio</i>	60.682.643	70.629.959	12.239.661	2.292.345
6	<i>Automezzi</i>	5.770.000	7.404.634	3.634.634	2.000.000
7	<i>Immobili</i>	150.734.350	310.341.350	159.607.000	—
8	<i>Macchine, impianti, attrezzature e scorte</i>	17.274.640	28.244.958	10.970.318	—
9	<i>Titoli</i>	—	—	—	—
10	<i>Partecipazioni</i>	14.500.000	30.750.000	16.250.000	—
	TOTALE ATTIVITÀ	3.085.075.808	21.802.015.764	21.672.223.028	2.955.283.072

Segue: SITUAZIONE PATRIMONIALE

Numero conti	PASSIVITA'	CONSISTENZE		DIFFERENZE	
		al 1° gennaio 1971	al 31 dicembre 1971	in più	in meno
1	<i>Debiti di tesoreria</i>				
	Anticipazioni del tesoriere	—	—	—	—
	Scoperto di conto corrente	—	—	—	—
	<i>Residui passivi</i>	2.318.346.877	20.635.189.136	18.945.840.811	628.998.552
2	<i>Debiti (non compresi nei residui)</i>				
	Verso lo Stato e altri Enti	69.000.000	228.107.000	159.107.000	—
	Vari	175.294.349	355.294.349	180.000.000	—
3	<i>Fondi di ammortamento</i>				
	Immobili	—	—	—	—
	Macchine, impianti, attrezzature	3.789.371	8.143.413	4.354.042	—
	Automezzi	1.524.058	2.731.926	1.207.868	—
	Macchine e mobili di ufficio	8.862.449	14.330.823	5.468.374	—
4	<i>Fondi di accantonamenti vari</i>				
	Liquidazione e previdenza personale	60.536.035	123.313.547	62.777.512	—
	Rischi fidejussioni	25.768.680	104.986.556	79.217.876	—
	Diversi	—	—	—	—
	TOTALE PASSIVITÀ	2.663.121.819	21.472.096.750	19.437.973.483	628.998.552
5	<i>Netto patrimoniale</i>				
	Patrimonio di Fondazione	250.000.000	250.000.000	—	—
	Avanzo patrimoniale per le attività istituzionali	171.953.989	79.919.014	—	92.034.975
	TOTALE A PAREGGIO	3.085.075.808	21.802.015.764	19.437.973.483	721.033.527