

# SENATO DELLA REPUBBLICA

———— XVIII LEGISLATURA ————

**Doc. XV**  
**n. 150**

## **RELAZIONE DELLA CORTE DEI CONTI**

### **AL PARLAMENTO**

**sulla gestione finanziaria degli Enti sottoposti a controllo  
in applicazione della legge 21 marzo 1958, n. 259**

**ISTITUTO PER LA VIGILANZA SULLE ASSICURAZIONI (IVASS)**

**(Esercizio 2017)**

—————  
**Comunicata alla Presidenza il 16 maggio 2019**  
—————

PAGINA BIANCA

**INDICE**

---

Determinazione della Corte dei conti n. 46/2019 del 9 maggio 2019 .....	<i>Pag.</i>	V
Relazione sul risultato del controllo eseguito sulla ge- stione finanziaria dell'Istituto per la Vigilanza sulle Assicurazioni (IVASS) per l'esercizio 2017 .....	»	IX

**DOCUMENTI ALLEGATI***Esercizio 2017:*

Relazione sulla gestione .....	»	33
Bilancio consuntivo .....	»	43

PAGINA BIANCA



## CORTE DEI CONTI

SEZIONE DEL CONTROLLO SUGLI ENTI

DETERMINAZIONE E RELAZIONE SUL RISULTATO  
DEL CONTROLLO ESEGUITO SULLA GESTIONE  
FINANZIARIA DELL'ISTITUTO PER LA VIGILANZA  
SULLE ASSICURAZIONI  
(IVASS)

ESERCIZIO FINANZIARIO 2017

Relatore: Consigliere Natale Maria Alfonso D'Amico

Ha collaborato  
per l'istruttoria e l'elaborazione dei dati:  
il dott. G. Greco

Determinazione n. 46/2019



## CORTE DEI CONTI

### SEZIONE DEL CONTROLLO SUGLI ENTI

nell'adunanza del 9 maggio 2019;  
visto l'art 100, secondo comma, della Costituzione;  
visto il testo unico delle leggi sulla Corte dei conti approvato con regio decreto 12 luglio 1934 n. 1214;  
viste le leggi 21 marzo 1958, n. 259 e 14 gennaio 1994, n. 20;  
visto l'art. 4 della legge 12 agosto 1982, n. 576, e successive modificazioni, che ha sottoposto l'Istituto per la Vigilanza sulle Assicurazioni Private (Isvap) al controllo della Corte dei conti;  
visto l'art. 13 del decreto-legge 6 luglio 2012 n. 95, convertito in legge 7 agosto 2012 n. 135, che ha istituito l'Istituto per la Vigilanza sulle Assicurazioni (Ivass) ed ha previsto che detto istituto succede in tutte le funzioni all'Isvap, soppresso dalla data di entrata in vigore dello statuto del nuovo ente (1° gennaio 2013);  
vista la determinazione n. 14 del 2013, assunta nell'adunanza dell'8 marzo, con la quale per l'IVASS sono state reiterate le modalità d'esercizio degli adempimenti prescritti per l'esercizio del controllo, ai sensi dell'art. 2 della citata legge n. 259 del 1958;  
visto il conto consuntivo relativo all'esercizio finanziario 2017 dell'ente suddetto nonché l'annessa relazione a firma del presidente, trasmessi alla Corte in adempimento dell'art. 4 della citata legge n. 259 del 1958;  
esaminati gli atti;  
udito il relatore Consigliere Natale Maria Alfonso D'Amico e, sulla sua proposta, discussa e deliberata la relazione con la quale la Corte, sulla base degli atti e degli elementi acquisiti, riferisce alle Presidenze delle due Camere del Parlamento il risultato del controllo eseguito sulla gestione finanziaria dell'Istituto per la Vigilanza sulle Assicurazioni (Ivass) per l'esercizio 2017;



## CORTE DEI CONTI

ritenuto che, assolti così gli adempimenti di legge, si possano, a norma dell'art. 7 della citata legge n. 259 del 1958, comunicare alle dette Presidenze, oltre che il conto consuntivo - corredato dalla relazione del presidente - la relazione come innanzi deliberata, che alla presente si unisce quale parte integrante;

P. Q. M.

comunica alle Presidenze delle due Camere del Parlamento, insieme con il conto consuntivo 2017 - corredato della relazione del presidente - l'unita relazione con la quale la Corte riferisce il risultato del controllo eseguito sulla gestione finanziaria dell'ente stesso.

ESTENSORE

*Natale Maria Alfonso D'Amico*

PRESIDENTE

*Enrica Laterza*

**Il Dirigente**  
**Dot. Gino Galli**

Depositata in segreteria

16 MAG. 2013

PER COPIA CONFORME

  
CORTE DEI CONTI



## INDICE

Premessa .....	1
1. Il quadro normativo di riferimento .....	2
2. Gli organi e la struttura .....	3
2.1 Gli organi .....	3
2.2 La struttura .....	5
3. Le risorse umane .....	7
3.1 Le spese per consulenze .....	8
3.2 L'internal auditing .....	9
4. L'attività istituzionale .....	10
4.1 L'attività di vigilanza .....	10
4.1.1 La vigilanza prudenziale su imprese ed intermediari e le procedure di liquidazione .....	10
4.1.2 La vigilanza ispettiva .....	12
4.2 L'attività internazionale, normativa e macroprudenziale .....	12
4.3 L'attività statistica e di studio .....	13
4.4 La tutela dei consumatori .....	13
4.5 L'attività sanzionatoria .....	14
4.6 La gestione del contenzioso .....	14
5. La gestione economico-finanziaria .....	15
5.1 Il rendiconto finanziario .....	16
5.2 La gestione dei residui .....	18
5.3 La gestione di cassa e la situazione amministrativa .....	19
5.4 Il conto economico .....	21
5.5 Lo stato patrimoniale .....	24
6. Considerazioni conclusive .....	29

## INDICE DELLE TABELLE

Tabella 1 - Consiglio dell'Ivass .....	4
Tabella 2 - Spese per gli organi (ultimo triennio) .....	4
Tabella 3 - Composizione del personale .....	7
Tabella 4 - Spese per il personale .....	8
Tabella 5 - Spese per consulenze e collaborazioni .....	8
Tabella 6 - Rendiconto finanziario .....	16
Tabella 7 - Gestione corrente .....	17
Tabella 8 - Residui attivi .....	18
Tabella 9 - Residui passivi .....	19
Tabella 10 - Situazione amministrativa .....	20
Tabella 11 - Quota vincolata dell'avanzo di amministrazione .....	21
Tabella 12 - Conto economico .....	22
Tabella 13 - Andamento contributi di vigilanza .....	23
Tabella 14 - Ammontare ed incidenza degli oneri di gestione corrente .....	23
Tabella 15 - Attivo dello stato patrimoniale .....	25
Tabella 16 - Disponibilità .....	26
Tabella 17 - Passivo dello stato patrimoniale .....	27

## INDICE DELLE FIGURE

Figura 1 - Organigramma Ivass .....	6
-------------------------------------	---

## **PREMESSA**

Con la presente relazione la Corte riferisce al Parlamento - ai sensi dell'articolo 7 della legge 21 marzo 1958, n. 259 - i risultati del controllo svolto, in base all'art. 2 della medesima legge, sulla gestione finanziaria relativa all'anno 2017 dell'Istituto per la Vigilanza sulle Assicurazioni (Ivass), nonché sulle vicende di maggior rilievo intervenute fino a data corrente.

La precedente relazione, adottata con deliberazione n.111 del 28 novembre 2017, riferita alla gestione finanziaria dell'esercizio 2016, si trova in atti parlamentari, XVII legislatura, doc. XV, n. 586.

## 1. IL QUADRO NORMATIVO DI RIFERIMENTO

L'Istituto per la Vigilanza sulle Assicurazioni (Ivass) è stato istituito con decreto-legge 6 luglio 2012, n. 95, convertito dalla legge 7 agosto 2012, n. 135, previa soppressione del precedente Isvap.

Sulla genesi della stessa norma e sul legame dell'Istituto con la vigilanza bancaria, si rimanda alla precedente relazione sugli esercizi 2013-2014, mentre, per quel che concerne le funzioni dell'Ivass, appare utile ribadire che:

- l'Istituto opera sulla base di principi di autonomia organizzativa, finanziaria e contabile, oltre che di trasparenza e di economicità, mantenendo i contributi di vigilanza annuali, previsti dal capo II del titolo XIX del decreto legislativo 7 settembre 2005, n. 209 (codice delle assicurazioni private);
- l'Istituto ed i componenti dei suoi organi operano con piena autonomia ed indipendenza e non sono sottoposti alle direttive di altri soggetti pubblici o privati.

L'Ivass, inoltre, rientra nell'alveo della normativa sulla revisione della spesa pubblica (c.d. *spending review*) secondo quanto espressamente indicato dalla legge istitutiva, che conferma (fra l'altro) la sottoposizione al controllo già esercitato dalla Corte dei conti con le medesime modalità applicate nei confronti dell'Isvap (ex art. 2 della legge 21 marzo 1958, n. 259).

Lo statuto dell'Ivass non ha subito modifiche nell'anno 2017.

L'Istituto ha modificato il proprio regolamento di organizzazione (v. par. 2.2), con delibera del consiglio n. 6/2017 del 19 gennaio 2017, ed ha aggiornato i seguenti regolamenti: trattamento giuridico ed economico del personale, con delibera del consiglio n. 65/2017 del 14 luglio 2017; regolamento assistenziale e regolamento per il trattamento di previdenza e quiescenza, entrambi con delibera n. 109/2017 del 7 dicembre 2017.

Sul sito internet dell'Istituto risultano pubblicate le relazioni adottate da questa Corte, come disposto dall'art. 31 del d.lgs. 14 marzo 2013, n. 33.

## 2. GLI ORGANI E LA STRUTTURA

La legge istitutiva dell'Ivass, allo scopo di assicurare una integrazione dell'attività di vigilanza assicurativa con quella bancaria, ha conferito all'Istituto una struttura di *governance* specifica, caratterizzata dalla partecipazione di figure organiche alla Banca d'Italia.

### 2.1 Gli organi

Sono organi dell'Ivass (art. 2 dello statuto):

- 1) il *presidente*, indicato nella persona del direttore generale della Banca d'Italia ed avente funzioni di rappresentanza legale e di coordinamento ed iniziativa nei confronti degli altri organi;
- 2) il *direttorio integrato*, composto dal governatore della Banca d'Italia, che lo presiede, dal direttore generale della Banca d'Italia che, come appena detto, è anche presidente dell'Ivass, dai tre vicedirettori generali della Banca d'Italia e dai due consiglieri dell'Ivass<sup>1</sup>: ha funzioni di indirizzo e direzione strategica ed ha competenza su provvedimenti di rilevanza esterna relativi alle funzioni istituzionali;
- 3) il *consiglio*, composto dal presidente e due consiglieri, competente per l'amministrazione generale e per l'esecuzione delle direttive eventualmente impartite dal direttorio integrato.

Sono di seguito riportati i riferimenti relativi a composizione, nomine, durata e compensi dei componenti il consiglio.

---

<sup>1</sup> I due consiglieri sono "scelti tra persone di indiscussa moralità ed indipendenza oltre che di elevata qualificazione professionale in campo assicurativo, nominati con decreto del Presidente della Repubblica, previa delibera del Consiglio dei Ministri, ad iniziativa del Presidente del Consiglio, su proposta del Governatore della Banca d'Italia e di concerto con il Ministro dello sviluppo economico" (art. 13, c. 13 del d.l. 6 luglio 2012, n. 95, convertito dalla legge 7 agosto 2012, n. 135)

**Tabella 1 - Consiglio dell'Ivass**

Carica	Data nomina	Atto di nomina	Durata dell'incarico	Compenso annuo unitario
Presidente	10/05/2013	d.p.r. del 10 maggio 2013 (nomina dg Banca d'Italia)	Sei anni	0
Consigliere* (2)	24/12/2012 (insediamento 01/01/2013)	d.p.r. del 24 dicembre 2012	Sei anni	240.000

(\*) Il compenso annuo di ciascun consigliere era in precedenza fissato, fino a tutto aprile 2014, nella misura di 264.000 euro.

Il mandato dei due consiglieri è scaduto a fine 2018. Con d.p.r. del 19 febbraio 2019 è stato confermato uno dei due.

Le spese complessive relative agli stessi organi, risultanti dal rendiconto finanziario per il triennio 2015-2017, sono rappresentate di seguito.

**Tabella 2 - Spese per gli organi (ultimo triennio)**

Capitoli di spesa	2015	2016	Variaz. %	2017	Variaz. %
Indennità di presidenza	0,00	0,00		0,00	
Indennità componenti consiglio*	480.000,00	480.000,00	0,00	480.000,00	0,00
Oneri previdenziali assistenziali per organi	135.155,38	100.603,06	-25,56	167.563,99	66,56
Missioni e rimborsi spese	34.996,30	53.649,71	53,30	50.087,00	-6,64
<b>Totale spesa organi dell'Istituto</b>	<b>650.151,68</b>	<b>634.252,77</b>	<b>-2,45</b>	<b>697.650,99</b>	<b>10,00</b>

(\*) Il compenso annuo di ciascun consigliere era in precedenza fissato, fino a tutto aprile 2014, nella misura di 264.000 euro

Tali spese sono da riferire esclusivamente ai due consiglieri: il presidente, infatti (in qualità di direttore generale della Banca d'Italia), non percepisce alcuna indennità dall'Ivass.

Si registra un incremento del 10 per cento del totale speso nel 2017, dovuto al consistente aumento degli oneri previdenziali e assistenziali: dall'esercizio in esame, infatti, essi comprendono l'accantonamento per il Tfr relativo ai componenti del consiglio, in precedenza contabilizzato insieme a quello del personale dipendente.

Al di fuori degli organi propri dell'Istituto, è da evidenziare la figura del *segretario generale*, prevista dal comma 25 art. 13 del decreto-legge n. 95 del 2012 e recepita dallo statuto dell'Ivass

(articoli 5 e 8): la carica è di durata quinquennale e la remunerazione annua è pari a 240.000 euro. Nell'esercizio in esame si sono susseguiti due segretari generali: al precedente, nominato dal direttorio integrato il 2 gennaio 2013, con delibera n. 2/2013, si è avvicinato l'attuale, nominato con delibera n. 16/2016 del 6 dicembre 2016, avente decorrenza dal 1° febbraio 2017.

## **2.2 La struttura**

Con riguardo alla struttura dell'Istituto, in data 9 dicembre 2014, con effetto dal 1° gennaio 2015, il consiglio dell'Ivass ha approvato una nuova versione del regolamento di organizzazione già emanato nel 2013, nella quale vengono definite figure aggiuntive quali il dirigente (nominato dal consiglio) che coadiuva il segretario generale ed il vicecapo del servizio. Vengono inoltre definite con un maggiore dettaglio le divisioni costituenti i singoli servizi; tale documento è stato aggiornato in data 25 novembre 2015 e 19 gennaio 2017, apportando modifiche marginali sempre riguardanti le divisioni dei singoli servizi ed alcune figure gerarchiche; pertanto, l'organigramma dell'Istituto, alla data di compilazione della presente relazione ed escludendo gli organi di staff (ufficio revisione interna, ufficio consulenza legale, ufficio segreteria di presidenza e del consiglio), si presenta come riportato di seguito.

Figura 1 - Organigramma Ivass

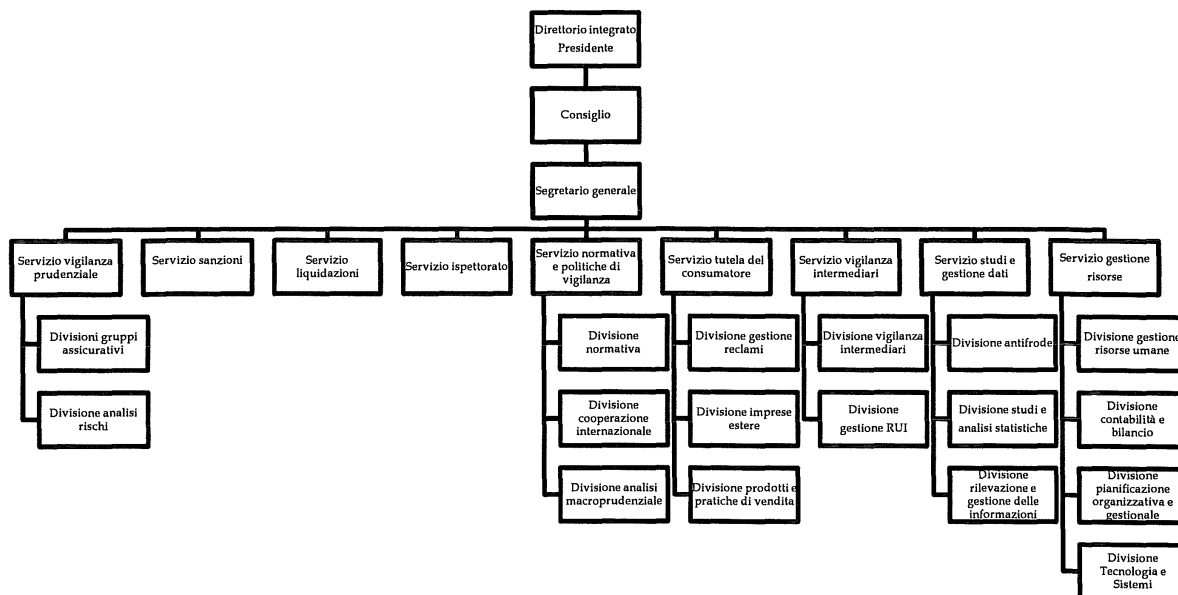

L'Istituto non detiene partecipazioni. Già nella precedente relazione è stato riportato come lo stesso abbia compiuto la ricognizione straordinaria prevista dall'art. 24 del decreto legislativo 19 agosto 2016, n. 175 (come integrato dal decreto legislativo 16 giugno 2017, n. 100) e ne abbia comunicato l'esito negativo a questa Sezione della Corte dei conti il 30 ottobre 2017.



### 3. LE RISORSE UMANE

La tabella che segue riepiloga la composizione del personale in servizio, di ruolo e con contratto a termine nell'ultimo triennio.

**Tabella 3 - Composizione del personale**

Anno	Personale in servizio a fine anno		
	di ruolo	contratto a termine	totale
<b>Personale dirigente</b>			
2015	21	2	23
2016	20	1	21
2017	25	1	26
<b>Personale non dirigente</b>			
2015	331	7	338
2016	332	17	349
2017	330	14	344
<b>Totale</b>			
2015	352	9	361
2016	352	18	370
2017	355	15	370

Il personale in servizio al 31 dicembre 2017 risulta di 370 unità complessive, di cui 15 con contratto a tempo determinato.

Nel corso dell'esercizio in esame hanno cessato l'attività 16 risorse e ne sono state assunte altrettante, di cui 2 a tempo determinato.

Nell'ambito dei rapporti di collaborazione con la Banca d'Italia, al fine di far fronte alla carenza di personale, l'Ivass si è avvalso anche nel 2017 della possibilità di chiedere il distacco di risorse umane della banca. In particolare, alla data del 31 dicembre, risultano distaccate presso l'Istituto 23 risorse (8 appartenenti alla carriera dirigenziale; 12 appartenenti alla carriera direttiva; 3 appartenenti alla carriera operativa).

Infine, l'Istituto si è avvalso di 8 unità interinali, di cui 6 per l'attività svolta dal *contact center* nell'ambito del servizio tutela del consumatore e 2 per l'attività di *data entry* del servizio vigilanza intermediari.

Le spese per il personale nel triennio 2015-2017, risultanti dalla gestione finanziaria, hanno registrato il seguente andamento.

**Tabella 4 - Spese per il personale**

	2015	2016	Var %	2017	Var %
Spese personale	42.171.882,65	43.572.713,62	3,32	44.887.182,14	3,02

L'aumento che emerge nell'esercizio 2017 rispetto al 2016 è ascrivibile, secondo quanto riferito dall'Istituto e secondo quanto prima indicato, all'incremento delle retribuzioni e dei relativi oneri (pari a 3,22 milioni) per effetto dell'attuazione degli accordi sindacali e dei connessi regolamenti riguardanti il trattamento economico del personale, oltreché alle maggiori uscite relative a altri oneri e compensi e a indennità di missione esterna per il personale.

Si tratta di un incremento che si aggiunge a quelli già rilevati negli esercizi precedenti.

### 3.1 Le spese per consulenze

Le spese per consulenze registrano, nel 2017, un'ulteriore diminuzione (-11,87 per cento rispetto all'esercizio precedente, pari a 35 mila euro), mentre la loro incidenza sulle spese correnti scende allo 0,42 per cento.

**Tabella 5 - Spese per consulenze e collaborazioni**

	2015	2016	Var %	2017	Var %
Consulenze e collaborazioni	356.232,75	295.196,17	-17,13	260.155,69	-11,87
<i>Incidenza % su spese correnti</i>	0,63	0,49		0,42	

Per quanto concerne l'attività negoziale, l'espletamento di gare ed appalti, l'Ivass pubblica sul proprio sito internet i dettagli delle procedure in corso o completate. Dagli stessi, si evince il ricorso al sistema del Mercato elettronico della Pubblica Amministrazione (MePA).

### 3.2 L'internal auditing

L'Istituto ha costituito, nel giugno 2013, l'ufficio di revisione interna, composto da un dirigente e tre funzionari, con l'obiettivo di apportare un contributo, in ottica di terzietà ed indipendenza, alla *governance*.

Secondo quanto indicato dall'Ivass, nel 2017 l'attività di revisione ha interessato tre unità organizzative dell'Istituto, oggetto di valutazione su adeguatezza dei controlli interni e funzionalità degli assetti organizzativi, cui sono seguite iniziative, da parte delle stesse, tese al miglioramento degli aspetti critici rilevati.

Anche per queste attività sono stati avviati processi di *follow-up* finalizzati ad evitare inerzie organizzative rispetto alle misure di miglioramento.

## 4. L'ATTIVITÀ ISTITUZIONALE

### 4.1 L'attività di vigilanza

#### 4.1.1 La vigilanza prudenziale su imprese ed intermediari e le procedure di liquidazione

L'Istituto ha continuato a svolgere i compiti specifici della vigilanza prudenziale, ovvero la verifica della stabilità patrimoniale dei gruppi e delle imprese di assicurazione e di riassicurazione italiane e della loro gestione, effettuata attraverso il monitoraggio dei rischi e delle criticità rilevabili dalla loro situazione tecnica, finanziaria e patrimoniale.

Oggetto dell'attività di vigilanza sono state le 103 imprese autorizzate ad esercitare l'attività assicurativa e riassicurativa, di cui 3 rappresentanze di soggetti residenti in Stati terzi (nel 2016 erano complessivamente 111 imprese di cui 3 rappresentanze). Di queste, 52 operano nei rami danni, 35 nei rami vita e 13 sono multi-ramo.

L'Istituto ha proseguito, inoltre, l'attività di vigilanza sulle imprese con sede legale in un altro Stato membro della UE e abilitate ad operare in Italia, vigilando sugli operatori di nuova entrata come sulle condotte di mercato. Nel 2017 sono state rilasciate 44 nuove abilitazioni all'ingresso in Italia di imprese UE in libera prestazione di servizi e 32 estensioni di attività nei confronti di operatori comunitari già presenti nel mercato italiano; inoltre, sono stati abilitati 10 nuovi stabilimenti e 9 di quelli già esistenti hanno esteso la propria attività ad altri rami assicurativi.

L'attività di vigilanza sulle imprese di assicurazione e riassicurazione è stata di recente soggetta a rimodulazione per effetto delle nuove regole in materia di adeguatezza patrimoniale denominate *Solvency II* (direttiva 2009/138/CE), concretizzatesi con il decreto legislativo 12 maggio 2015, n. 74.

L'esercizio in esame è il terzo dall'inizio dell'assoggettamento delle imprese di assicurazione ad ulteriori obblighi informativi di vigilanza nei confronti anche dell'Eiopa (Autorità europea delle assicurazioni e delle pensioni). Si completa così il sistema denominato *Reporting Solvency II*: nel 2017, in particolare, è stato modificato il processo di controllo prudenziale (*Supervisory review process*), rafforzando la fase di valutazione dei rischi, nell'ottica di valutazione preliminare e complessiva delle imprese, verso le quali – tramite l'applicazione di un apposito *rating* – viene poi destinata l'azione di vigilanza.

L'attività di analisi dell'Istituto si è focalizzata anche sui documenti Orsa (*Own risk and solvency assessment*) che la nuova normativa ha introdotto come strumento di comunicazione annuale delle compagnie al supervisore riguardo alla valutazione del rischio e relative strategie di bilancio.

L'attività dell'Ivass di supervisione dell'appropriatezza dei modelli interni alle imprese ha visto l'Istituto impegnato nella prosecuzione dei processi avviati di recente ed in 4 nuovi processi di *pre-application* (ovvero di procedure preliminari di approvazione dei modelli interni che le imprese utilizzeranno per la valutazione del proprio fabbisogno di capitale).

Riguardo all'attività di vigilanza sui gruppi internazionali, nel corso del 2017 l'Istituto ha organizzato 7 *college* in qualità di *lead supervisor* ed ha preso parte come membro a 15 *college* nei quali il ruolo di coordinatore è attribuito ad altre autorità di vigilanza; ha partecipato, inoltre, a 2 *financial conglomerate of supervisors* organizzati dalla Banca d'Italia, oltre ad averne organizzati altri 2 a prevalente attività assicurativa.

La vigilanza cartolare sugli intermediari ha riguardato 228.676 soggetti (dati Ivass per il 2017) iscritti nel Registro unico degli intermediari assicurativi e riassicurativi (Rui), ai quali si aggiungono 8.211 soggetti esteri iscritti nell'elenco annesso (a fine 2016 risultavano 236.597 iscritti al registro e 8.053 iscritti nell'elenco annesso).

Secondo quanto indicato dall'Istituto, l'attività di vigilanza e quella sanzionatoria hanno trovato origine prevalentemente dall'esame e dalla valutazione di segnalazioni esterne (1.061 segnalazioni nel 2017, rispetto alle 780 del 2016).

Le richieste di pareri e di informativa sull'attività di intermediazione assicurativa esaminate sono state 207 (251 nel 2016).

Il collegio di garanzia sui procedimenti disciplinari verso gli intermediari assicurativi e riassicurativi, infine, ha emanato 223 provvedimenti nel 2017 (216 nell'anno 2016), di cui 51 di archiviazione e 62 di radiazione.

Ai sensi dell'art. 13, comma 38, della legge istitutiva dell'Ivass, le funzioni e competenze in materia di tenuta del Registro unico degli intermediari nonché la vigilanza sui soggetti iscritti nel registro medesimo dovranno essere trasferite al nuovo Organismo per la tenuta del registro intermediari (Oria): completate le fasi istruttorie del regolamento inerente a tale organismo, cui si è fatto cenno nella precedente relazione; attualmente si è ancora in attesa dell'emanazione del d.p.r. relativo.

Riguardo all'attività di vigilanza sulle procedure di liquidazione coatta amministrativa, l'Istituto si è occupato (tramite verifiche di regolarità e rilascio delle eventuali autorizzazioni) per l'anno 2017 di 47 imprese assicurative o facenti parte di un gruppo assicurativo e di 7 società del gruppo previdenza (ente di gestione fiduciaria).

#### **4.1.2 La vigilanza ispettiva**

Il servizio ispettorato dell'Ivass - ricostituito a seguito della ristrutturazione organizzativa adottata nel giugno 2013 - nel corso del 2017 ha effettuato 36 accertamenti, di cui 27 su compagnie assicurative e 9 su intermediari, secondo le linee guida ispettive adottate nel 2013 per una maggiore convergenza verso gli standard applicati in materia bancaria.

L'attività antiriciclaggio di competenza dell'Istituto si è realizzata nell'attuazione di 3 accertamenti presso compagnie assicurative e 10 ispezioni presso intermediari, in stretta collaborazione con le filiali della Banca d'Italia; allo stesso modo, è proseguito il coordinamento con l'Unità di informazione finanziaria (Uif) della stessa Banca d'Italia.

#### **4.2 L'attività internazionale, normativa e macroprudenziale**

L'attività dell'Ivass nell'ambito del coordinamento europeo nel settore assicurativo si è concretizzata, anche nel 2017, nella partecipazione sia ai comitati e sottocomitati Eiopa, sia agli incontri periodici tra supervisor tesi a migliorare ed omogeneizzare le prassi di vigilanza ed a trattare le problematiche aventi a oggetto la tutela dei consumatori. A livello comunitario, l'Istituto ha anche collaborato alle attività collaterali in materia di distribuzione assicurativa (ex direttiva 2016/97/UE del 20 gennaio 2016, c.d. "direttiva IDD") e per le iniziative di gestione delle crisi nel settore assicurativo.

Riguardo all'attività normativa, l'Ivass ha provveduto alla regolamentazione secondaria in ottica *Solvency II* e preparatoria per la direttiva IDD ed agli adempimenti normativi scaturenti dalla legge annuale sulla concorrenza e da quella sulla responsabilità sanitaria, oltre all'attività normativa secondaria riguardante il settore assicurativo.

L'attività macroprudenziale ha riguardato, anche per il 2017, principalmente l'analisi di rischi e punti deboli del settore assicurativo, organizzando lo *stress test* settoriale in collaborazione con Eiopa. In ottica *Solvency II*, sono stati applicati i diversi strumenti di revisione delle analisi

macroprudenziali, utilizzando i nuovi indicatori di rischio europeo (*Risk dashboard*) e di tipo finanziario (quest'ultimo in collaborazione con la Banca d'Italia).

### **4.3 L'attività statistica e di studio**

Fra gli scopi istituzionali dell'Ivass, vi è anche l'ampliamento della conoscenza del mercato assicurativo: nel 2017, l'Istituto ha aggiornato le procedure di acquisizione delle segnalazioni *Solvency II* dalle imprese per la trasmissione verso Eiopa ed ha monitorato il sistema di incentivi e penalizzazioni relativo alla Convenzione fra assicuratori per la procedura di risarcimento diretto r.c. auto. È proseguita, inoltre, l'analisi della rilevazione campionaria dei prezzi per la responsabilità civile auto al dettaglio praticati dalle imprese (Iper), con la pubblicazione di tre bollettini statistici monografici.

L'Istituto, con riguardo all'attività statistica complessiva, ne ha disciplinato i diversi aspetti in modo organico con l'emissione del nuovo regolamento Ivass n. 36/2017.

Nell'esercizio in esame, sono continuate le collaborazioni con Ania e Consap per lo scambio di flussi informativi e sono state intraprese attività di organizzazione e promozione di eventi di rilevanza internazionale.

L'Istituto ha proseguito, inoltre, l'attività di analisi del mercato assicurativo, i cui risultati sono stati pubblicati nella relazione annuale e nel sito internet Ivass.

### **4.4 La tutela dei consumatori**

Nell'alveo dell'attività di tutela dei consumatori, l'Ivass ha ricevuto 19.683 reclami nell'anno 2017 (21.432 nel 2016), di cui il 60 per cento relativi al ramo r.c. auto; complessivamente, l'88 per cento dei reclami ha riguardato i rami danni ed il 12 per cento i rami vita.

Lo stesso Istituto informa che, sulla base dei reclami gestiti, sono stati notificati alle imprese 1.362 atti di contestazione per violazione della normativa assicurativa (1.600 nell'anno 2016), principalmente riguardanti la tempistica di liquidazione dei sinistri r.c. auto.

Riguardo alla vigilanza complessiva nell'ottica di tutela dei consumatori, l'Istituto ha continuato la sua attività di monitoraggio e segnalazione, con la collaborazione di altri istituti ed autorità di vigilanza, mentre l'attività specifica antifrode ha visto l'integrazione della Banca

dati sinistri con altre banche dati specifiche e la connessione dell'Archivio dei sinistri con l'Archivio integrato antifrode (Aia).

#### **4.5 L'attività sanzionatoria**

L'Ivass ha il potere di comminare sanzioni per illeciti amministrativi nelle attività relative al settore assicurativo: nel 2017 sono state emesse dall'Istituto 1.722 ordinanze di ingiunzione.

Delle suddette ordinanze, la gran parte sono relative a violazioni della normativa r.c. auto (76 per cento), mentre le rimanenti riguardano violazioni della normativa di vigilanza riferibili alle imprese, agli intermediari e ad altri operatori del mercato.

Riguardo agli importi delle sanzioni irrogate, le ordinanze ingiuntive nel 2017 ammontano complessivamente a quasi 13 milioni di euro.

Gli importi incassati ammontano a circa 9 milioni, destinati al Fondo vittime della strada, gestito da Consap (6 milioni) ed all'erario (3 milioni).

#### **4.6 La gestione del contenzioso**

In considerazione di quanto disposto dall'art. 13, comma 1, dello statuto dell'Ivass, a partire dal 1° gennaio 2013 il contenzioso è stato gestito con la rappresentanza diretta in giudizio dei legali dell'Istituto (facenti parte dell'ufficio consulenza legale) iscritti presso l'elenco speciale degli avvocati di enti pubblici tenuto dall'ordine degli avvocati di Roma e senza l'assistenza dell'Avvocatura dello Stato.

L'Ivass ha rilevato che i contenziosi gestiti nel 2017 sono stati 38 (34 pendenti e 4 definiti), comprendendo nel totale anche i ricorsi straordinari al Capo dello Stato.



## 5. LA GESTIONE ECONOMICO-FINANZIARIA

Il bilancio di esercizio dell'Ivass è stato redatto sulla base di quanto indicato dal regolamento per la contabilità e l'amministrazione dell'Istituto, la cui ultima versione è stata adottata il 5 giugno 2013 (successivamente aggiornata il 22 ottobre 2015): la rappresentazione dei dati segue i distinti principi della contabilità economico patrimoniale e della contabilità finanziaria; pertanto, il sistema contabile risulta basato sulle norme riguardanti la contabilità degli enti pubblici non economici, ex d.p.r. 27 febbraio 2003, n. 97.

Il conto economico continua a dare separata evidenza ai proventi ed oneri straordinari, i quali, invece, ai sensi del d.lgs. 18 agosto 2015, n. 139, dovrebbero essere riclassificati all'interno delle voci pertinenti.

Ai sensi dell'art. 13, comma 39 della legge istitutiva dell'Ivass, inoltre, il bilancio di esercizio è soggetto a revisione esterna.

La stessa legge istitutiva, nel disporre che all'Istituto debbano essere trasferite le risorse finanziarie e strumentali del soppresso Isvap, pone dei limiti diretti ed indiretti nella gestione di bilancio, quali il blocco della pianta organica (determinata dal numero di dipendenti in servizio presso l'Isvap), la dotazione di bilancio sostanzialmente legata alla situazione registrata al 2012, l'obbligo di finanziamento a favore di altri organismi (Commissione di garanzia dell'attuazione della legge sullo sciopero nei servizi pubblici essenziali).

Dal lato delle fonti di finanziamento, è prioritario far presente come l'Ivass sostenga la sua attività principalmente tramite i contributi a carico delle imprese assicuratrici, determinati da atti governativi in corrispondenza con le spese sostenute per l'attività svolta dallo stesso Istituto.

A valere dall'esercizio 2016, sono stati modificati *ex lege* alcuni aspetti della gestione finanziaria dell'Ivass: il versamento del contributo obbligatorio di vigilanza a carico delle imprese di assicurazione e riassicurazione deve avvenire entro il 31 gennaio e 31 luglio di ogni anno (decreto legislativo 12 maggio 2015, n. 74, art. 1 c. 191); l'Istituto, inoltre, è stato assoggettato alla normativa della tesoreria unica<sup>2</sup>, pertanto i rapporti di conto corrente sono diventati di carattere infruttifero ed aventi come destinatario finale la Banca d'Italia.

---

<sup>2</sup> art. 1 c. 742 della legge 28 dicembre 2015, n. 208 - legge di stabilità 2016; l'istituto della tesoreria unica è regolato dalla legge 29 ottobre 1984, n. 720

## 5.1 Il rendiconto finanziario

Le risultanze della gestione finanziaria dal 2015 al 2017 sono riportate nella tabella seguente.

**Tabella 6 - Rendiconto finanziario**

(dati in migliaia)

RENDICONTO FINANZIARIO	2015	2016	Variaz. % annuale	Incidenza % sul totale 2016	2017	Variaz. % annuale	Incidenza % sul totale 2017
<b>ENTRATE</b>							
Correnti	60.841	55.150	-9,35	59,29	51.347	-6,90	76,59
In conto capitale	36	23.683	65.686,11	25,46	22	-99,91	0,03
Partite di giro	13.183	14.179	7,56	15,24	15.669	10,51	23,37
<b>Totale entrate</b>	<b>74.060</b>	<b>93.012</b>	<b>25,59</b>	<b>100,00</b>	<b>67.038</b>	<b>-27,93</b>	<b>100,00</b>
<b>USCITE</b>							
Correnti	56.582	60.386	6,72	80,71	59.093	-2,14	78,28
In conto capitale	2.768	256	-90,75	0,34	723	182,42	0,96
Partite di giro	13.183	14.179	7,56	18,95	15.669	10,51	20,76
<b>Totale uscite</b>	<b>72.533</b>	<b>74.821</b>	<b>3,15</b>	<b>100,00</b>	<b>75.485</b>	<b>0,89</b>	<b>100,00</b>
<b>AVANZO O DISAVANZO DI COMPETENZA</b>	<b>1.527</b>	<b>18.191</b>	<b>1.091,29</b>		<b>-8.447</b>	<b>-146,44</b>	

L'esercizio 2017 registra un risultato di competenza finanziaria negativo per 8,4 milioni, in netto peggioramento rispetto all'esercizio precedente: anche se il 2016 aveva registrato un "picco" principalmente nei valori delle entrate in conto capitale (dovute al disinvestimento delle polizze relative al Tfr dei dipendenti, conseguentemente all'adozione del sistema della tesoreria unica), l'esercizio 2017 rileva un ammontare delle entrate complessive inferiore anche a quello del 2015, mentre le uscite risultano in costante aumento, anche se con variazioni via via minori. In particolare, le uscite in conto capitale risultano in aumento per via del maggiore importo destinato alle attività conclusive della convenzione Mise del 2013, finalizzata alla realizzazione di iniziative a favore dei consumatori nei settori dell'assicurazione r.c. auto.

I dettagli della gestione corrente vengono riportati dalla tabella seguente.

Tabella 7 - Gestione corrente

(dati in migliaia)

GESTIONE CORRENTE	2015	2016	Variaz. % annuale	Incidenza % sul totale 2016	2017	Variaz. % annuale	Incidenza % sul totale 2017
<b>ENTRATE CORRENTI</b>							
Entrate contributive	59.680	54.428	-8,80	98,69	50.782	-6,70	98,90
Entrate non contributive	1.161	722	-37,81	1,31	565	-21,75	1,10
<b>Totale</b>	<b>60.841</b>	<b>55.150</b>	<b>-9,35</b>	<b>100,00</b>	<b>51.347</b>	<b>-6,90</b>	<b>100,00</b>
<b>SPESE CORRENTI</b>							
Organi dell'istituto	650	634	-2,46	1,05	698	10,09	1,18
Oneri per il personale	42.172	43.572	3,32	72,16	44.887	3,02	75,96
Oneri per servizi e canoni	7.698	8.481	10,17	14,04	8.077	-4,76	13,67
Oneri tributari e finanziari	2.786	3.540	27,06	5,86	3.001	-15,23	5,08
Altri oneri	556	619	11,33	1,03	690	11,47	1,17
Versamenti ad altre autorità	2.680	2.563	-4,37	4,24	613	-76,08	1,04
Restituzioni e fondi spese	40	977	2.342,50	1,62	1.127	15,35	1,91
<b>Totale</b>	<b>56.582</b>	<b>60.386</b>	<b>6,72</b>	<b>100,00</b>	<b>59.093</b>	<b>-2,14</b>	<b>100,00</b>
<b>SALDO DI PARTE CORRENTE</b>	<b>4.259</b>	<b>-5.236</b>	<b>-222,94</b>		<b>-7.746</b>	<b>47,94</b>	

Le entrate correnti nell'esercizio 2017 registrano una diminuzione del 6,9 cento rispetto all'esercizio precedente, sostanzialmente per effetto delle variazioni registrate dalle entrate contributive, diminuite del 6,7 per cento.

Le minori spese previste per il 2017 (88,2 milioni contro i 91,7 milioni del 2016, con esclusione delle partite di giro) hanno determinato un ridotto fabbisogno di copertura, costituito dai contributi a carico dei soggetti vigilati: l'Istituto, pertanto, ha proposto per l'esercizio in esame una struttura di contribuzione che rispecchiasse tali minori esigenze (lo stesso numero di imprese vigilate si è rilevato in diminuzione negli ultimi anni).

Il Ministero dell'economia e delle finanze, quindi, con due distinti decreti datati 1° agosto 2017, ha fissato, per lo stesso esercizio, l'aliquota contributiva a carico delle imprese di assicurazione allo 0,34 per mille (costante rispetto al 2016) dei premi netti incassati nell'anno precedente e le diverse misure dei contributi a carico degli intermediari (incrementate rispetto all'esercizio precedente, ad esclusione di quelle previste per gli intermediari persone fisiche).

Per quanto riguarda le spese correnti, nel 2017 si registra un decremento del 2,14 per cento rispetto all'esercizio precedente (quando era stato registrato un aumento del 6,72 per cento sul 2015). L'incremento in valore assoluto maggiore, come nell'esercizio precedente, si è verificato per le spese per il personale, a seguito delle modifiche retributive-contrattuali effettuate nell'anno (v. capitolo 3).

Il saldo di parte corrente, per effetto delle dinamiche già indicate, riporta un risultato negativo pari a 7,7 milioni.

## 5.2 La gestione dei residui

La gestione dei residui dell'Istituto comprende anche obbligazioni antecedenti al 2013, quindi assunte dall'Isvap. La tabella seguente ne rappresenta l'evoluzione nell'ultimo biennio.

**Tabella 8 - Residui attivi**

RESIDUI ATTIVI	2016	2017	Variaz. % annuale
Consistenza ad inizio esercizio (a)	3.262.845	3.885.657	19,09
Riscossioni nell'esercizio (b)	1.346.853	546.236	-59,44
Variazioni nell'esercizio (c)	188.572	-98.849	-152,42
<b>Consistenza a fine esercizio (d = a - b - c)</b>	<b>1.727.420</b>	<b>3.438.270</b>	<b>99,04</b>
<i>Indice di smaltimento (b/a)(%)</i>	<b>41</b>	<b>14</b>	
Residui dell'esercizio (e)	2.158.237	624.184	-71,08
<b>Totale residui esercizio (d + e)</b>	<b>3.885.657</b>	<b>4.062.454</b>	<b>4,55</b>

Da tale confronto, si evince come l'esercizio in esame abbia registrato minori riscossioni dei residui preesistenti (l'indice di smaltimento è pari al 14 per cento, rispetto al 41 dell'anno precedente), mentre si rileva un decremento del 71,08 per cento dei residui dell'esercizio: il totale dei residui attivi a fine 2017 ammonta a 4,1 milioni, con un incremento del 4,55 per cento rispetto all'esercizio precedente.

L'andamento dei residui passivi nello stesso arco temporale viene riportato nella tabella seguente.

**Tabella 9 - Residui passivi**

<b>RESIDUI PASSIVI</b>	<b>2016</b>	<b>2017</b>	<b>Variaz. % annuale</b>
Consistenza ad inizio esercizio (a)	8.827.074	7.333.408	-16,92
Pagamenti nell'esercizio (b)	6.612.196	4.597.477	-30,47
Variazioni nell'esercizio (c)	1.069.758	284.764	-73,38
<b>Consistenza a fine esercizio (d = a - b - c)</b>	<b>1.145.120</b>	<b>2.451.167</b>	<b>114,05</b>
<i>Indice di smaltimento (b/a)(%)</i>	75	63	
Residui dell'esercizio (e)	6.188.288	9.494.250	53,42
<b>Totale residui esercizio (d + e)</b>	<b>7.333.408</b>	<b>11.945.417</b>	<b>62,89</b>

La gestione dei residui passivi registra minori pagamenti e riaccertamenti dei residui preesistenti (l'indice di smaltimento risulta decrescente dal 75 al 63 per cento) e maggiori residui relativi all'esercizio (principalmente per il consistente aumento dei residui delle spese di funzionamento), con un incremento del 62,89 per cento del valore complessivo a fine esercizio (da 7,3 a 11,9 milioni).

### **5.3 La gestione di cassa e la situazione amministrativa**

L'andamento dei risultati amministrativi degli ultimi due esercizi è riportato di seguito.

**Tabella 10 - Situazione amministrativa***(dati in migliaia)*

SITUAZIONE AMMINISTRATIVA					
		2016		2017	
<b>Consistenza della cassa a inizio esercizio</b>		<b>21.898</b>		<b>38.854</b>	
Riscossioni					
	in c/competenza	90.854		66.414	
	in c/residui	1.347	92.201	546	66.960
Pagamenti					
	in c/competenza	68.633		65.991	
	in c/residui	6.612	75.245	4.597	70.588
<b>Consistenza della cassa a fine esercizio</b>		<b>38.854</b>		<b>35.226</b>	
Residui attivi					
	esercizi precedenti	1.727		3.438	
	dell'esercizio	2.158	3.885	624	4.062
Residui passivi					
	esercizi precedenti	1.145		2.451	
	dell'esercizio	6.188	7.333	9.494	11.945
<b>Avanzo/Disavanzo di amministrazione</b>		<b>35.406</b>		<b>27.343</b>	

Nell'esercizio in esame, la consistenza di cassa ha registrato una diminuzione del 9,34 per cento principalmente per le minori riscossioni rispetto al 2016 quando era stato rilevato l'incremento di 22,1 milioni delle entrate di competenza per realizzo di valori mobiliari (gestione in conto capitale) dovute al già ricordato disinvestimento delle polizze da Tfr; la diminuzione in misura minore dei pagamenti, fa sì che il saldo della gestione di cassa risulti negativo per 3,6 milioni. All'avanzo di amministrazione viene applicata una quota vincolata di cui si propone di seguito il dettaglio.

**Tabella 11 - Quota vincolata dell'avanzo di amministrazione**

<b>PARTE VINCOLATA</b>	<b>2016</b>	<b>2017</b>
Fondo Tfr dipendenti	19.357.616	21.548.217
Prenotazioni di impegno trasferite all'esercizio successivo ex art. 18 del regolamento di contabilità	0	0
Fondo adeguamenti contrattuali ex art. 12 del regolamento di contabilità		
Fondo giudizi pendenti ex art. 12 del regolamento di contabilità	1.893.044	399.389
Fondo svalutazione crediti	1.400.000	1.606.462
Capitoli spesa per progetti speciali (convenzioni MISE del 29 maggio 2013)	1.059.764	370.061
<b>TOTALE PARTE VINCOLATA</b>	<b>23.710.424</b>	<b>23.924.129</b>
<b>PARTE DISPONIBILE</b>	<b>11.695.778</b>	<b>3.418.908</b>
<b>TOTALE RISULTATO DI AMMINISTRAZIONE</b>	<b>35.406.202</b>	<b>27.343.037</b>

A seguito della gestione “diretta” del Tfr dei dipendenti, il debito maturato è indicato nel rendiconto finanziario 2017 alla voce “fondo Tfr dipendenti”, fra le “restituzioni, rimborsi ed altre uscite non classificabili” delle spese correnti: la parte di Tfr non impegnata nell’anno (economia), pari a 21,5 milioni, è stata quindi iscritta fra le quote vincolate dell’avanzo di amministrazione, andandone a costituire la parte principale.

Riguardo alle altre voci dell’avanzo vincolato, l’Istituto ha riportato l’origine (derivata dalla gestione Isvap) e la loro composizione nella nota integrativa al bilancio, cui si rimanda; in particolare, l’importo indicato come fondo svalutazione crediti e fondo rischi Tfr riflette sostanzialmente le stesse voci di stato patrimoniale.

## 5.4 Il conto economico

Si riportano di seguito i dati degli ultimi tre esercizi del conto economico.

Tabella 12 - Conto economico

(dati in migliaia)

CONTO ECONOMICO					
	2015	2016	Variaz. %	2017	Variaz. %
Contributi di vigilanza	59.680	54.428	-8,80	50.782	-6,70
Altri proventi	788	622	-21,07	564	-9,32
<b>Totale ricavi</b>	<b>60.468</b>	<b>55.050</b>	<b>-8,96</b>	<b>51.346</b>	<b>-6,73</b>
Acquisto di beni di consumo e servizi	9.321	10.637	14,12	10.285	-3,31
Spese per prestazioni professionali e organi istituzionali	655	622	-5,04	644	3,54
Altri oneri	3.240	2.630	-18,83	1.925	-26,81
Spese per il personale	38.691	41.083	6,18	43.501	5,89
<b>Totale oneri gestione corrente</b>	<b>51.907</b>	<b>54.972</b>	<b>5,90</b>	<b>56.355</b>	<b>2,52</b>
<i>Margine Operativo Lordo</i>	<i>8.561</i>	<i>78</i>	<i>-99,09</i>	<i>-5.009</i>	<i>-6.521,79</i>
Ammortamenti:					
a) ammortamento imm. tecniche	4	4	0,00	4	0,00
b) ammortamento mobili e arredi	13	8	-38,46	4	-50,00
d) ammortamento hardware	192	166	-13,54	154	-7,23
d) ammortamento software	99	178	79,80	179	0,56
Accantonamento ad altri fondi	211	0	-100,00	261	
<b>Totale rettifiche di valori ed accantonamenti</b>	<b>519</b>	<b>356</b>	<b>-31,41</b>	<b>602</b>	<b>69,10</b>
<b>Totale costi</b>	<b>52.426</b>	<b>55.328</b>	<b>5,54</b>	<b>56.957</b>	<b>2,94</b>
<i>Risultato operativo</i>	<i>8.042</i>	<i>-278</i>	<i>-103,46</i>	<i>-5.611</i>	<i>1.918,35</i>
Proventi finanziari	646	100	-84,52	0	-100,00
Oneri finanziari	56	0	-100,00	0	
<b>Proventi ed oneri finanziari</b>	<b>590</b>	<b>100</b>	<b>-83,05</b>	<b>0</b>	<b>-100,00</b>
Oneri tributari	2.687	3.464	28,92	2.846	-17,84
<b>Totale oneri tributari</b>	<b>2.687</b>	<b>3.464</b>	<b>28,92</b>	<b>2.846</b>	<b>-17,84</b>
Proventi straordinari	194	2.183	1.025,26	240	-89,01
Oneri straordinari	144	1.545	972,92	216	-86,02
<b>Proventi e oneri straordinari</b>	<b>50</b>	<b>638</b>	<b>1.176,00</b>	<b>24</b>	<b>-96,24</b>
<i>Risultato economico dell'esercizio</i>	<i>5.995</i>	<i>-3.004</i>	<i>-150,11</i>	<i>-8.433</i>	<i>180,73</i>

Da tale comparazione, si evince come i ricavi totali registrino nel 2017 un decremento del 6,73 per cento rispetto all'esercizio precedente, sostanzialmente per effetto dei minori contributi di competenza.



Dinamica e composizione delle contribuzioni nell'ultimo triennio sono rappresentate nello schema seguente; esse risentono dell'applicazione delle misure contributive a carico delle imprese di assicurazione e degli intermediari disposte dal Ministero dell'economia e delle finanze, di cui si è detto.

**Tabella 13 - Andamento contributi di vigilanza**

CONTRIBUTI DI VIGILANZA	2015	2016	Variaz. %	2017	Variaz. %
Contributo di vigilanza a carico delle imprese	51.691.008	47.337.969	-8,42	43.874.902	-7,32
Contributo di vigilanza a carico degli intermediari	7.988.788	7.089.927	-11,25	6.906.951	-2,58
<b>Totale entrate</b>	<b>59.679.796</b>	<b>54.427.896</b>	<b>-8,80</b>	<b>50.781.853</b>	<b>-6,70</b>

Gli altri proventi comprendono recuperi e rimborsi da parte di Autorità garante della concorrenza e del mercato (440 mila euro) e di altri enti.

Gli oneri di gestione corrente vengono di seguito rappresentati per ammontare ed incidenza nell'ultimo biennio.

**Tabella 14 - Ammontare ed incidenza degli oneri di gestione corrente**

ONERI GESTIONE CORRENTE	Importo 2016	Inc. % sul totale	Importo 2017	Inc. % sul totale
Spese per gli organi dell'Istituto	621.960	1,13	644.467	1,14
Spese per il personale	41.083.138	74,73	43.501.391	77,19
Spese per l'acquisto di beni di consumo e servizi	10.637.044	19,35	10.284.615	18,25
Altri oneri	2.629.626	4,78	1.925.364	3,42
<b>Totale</b>	<b>54.971.768</b>	<b>100,00</b>	<b>56.355.836</b>	<b>100,00</b>

Si evince, quindi, che le principali voci degli oneri della gestione corrente continuano ad essere le spese per il personale (77,1 per cento del totale) e le spese per acquisti di beni e servizi funzionali all'attività dell'Ivass (18,3 per cento del totale). L'ulteriore (anche se minore rispetto al passato) incremento delle spese per il personale registrato nell'esercizio in esame è

ascrivibile, come già indicato, agli effetti delle modifiche al trattamento economico dei dipendenti e degli oneri collegati.

Gli importi relativi agli altri oneri si riferiscono principalmente a quote di iscrizione ad organismi internazionali, a trasferimenti ad altre autorità di garanzia ed allo Stato.

Nel complesso, la gestione operativa del 2017 rileva un andamento (misurato dal margine operativo lordo) negativo per oltre 5 milioni, per l'effetto combinato dei minori ricavi da contributi e per i maggiori costi del personale.

Gli oneri tributari riguardano essenzialmente il costo sostenuto per l'imposta regionale sulle attività produttive (circa 2,6 milioni di euro annui) e per la Tari (173 mila euro), per un totale complessivo di 2,8 milioni.

I proventi e gli oneri straordinari registrano un saldo positivo e derivano principalmente dall'attività di riaccertamento dei residui attivi e passivi svolta dall'Istituto nel corso dell'esercizio, da maggiori entrate contributive relative a esercizi pregressi e da fatture di competenza 2016 ricevute oltre il termine di chiusura dei conti.

Il risultato economico, alla luce di quanto sopra, registra una perdita di 8 milioni di euro, rispetto a quella di 3 milioni rilevata nell'esercizio precedente.

Il meccanismo di finanziamento dell'Ivass - basato sulla contribuzione dei soggetti vigilati, determinata in funzione delle prevedibili spese di funzionamento - tende a produrre oscillazioni fra i risultati economici conseguiti. Sarebbe bene che tale meccanismo venisse governato per evitare eccessive oscillazioni, ponendo maggiore attenzione alla fase della programmazione.

## **5.5 Lo stato patrimoniale**

La situazione patrimoniale relativa agli ultimi tre esercizi viene proposta di seguito.

Tabella 15 - Attivo dello stato patrimoniale

(dati in migliaia)

ATTIVITA'	2015	2016	Variaz. %	2017	Variaz. %
<b>Immobilizzazioni</b>					
Attrezzature tecniche					
Mobili e arredi	10	9	-10,00	7	-22,22
Beni in corso di acq.					
Impianti	11	11	0,00	7	-36,36
Hardware	702	546	-22,22	394	-27,84
Oneri pluriennali	2.053				
Software	211	269	27,49	138	-48,70
Universalità di beni	0				
Polizze Tfr	22.199	0	-100,00	0	
<b>Totale</b>	<b>25.186</b>	<b>835</b>	<b>-96,68</b>	<b>546</b>	<b>-34,61</b>
<b>Crediti</b>					
Crediti v/altri					
Crediti v/imprese di assicurazioni					
Crediti v/intermediari e periti	2.322	2.327	0,22	699	-69,96
Crediti v/erario					
Crediti v/Mise per contributo periti	149	0	-100,00	0	
Crediti diversi	262	1.541	488,17	1.530	-0,71
Crediti per servizi c/terzi	530	18	-96,60	227	1.161,11
<b>Totale</b>	<b>3.263</b>	<b>3.886</b>	<b>19,09</b>	<b>2.456</b>	<b>-36,80</b>
<b>Disponibilità</b>					
Tesoreria	21.898	38.854	77,43	35.226	-9,34
Disponibilità non liquide	13	17	30,77	0	-100,00
<b>Totale</b>	<b>21.911</b>	<b>38.871</b>	<b>77,40</b>	<b>35.226</b>	<b>-9,38</b>
<b>Ratei e risconti</b>					
Risconti attivi	122	255	109,02	244	-4,31
<b>Totale</b>	<b>122</b>	<b>255</b>	<b>109,02</b>	<b>244</b>	<b>-4,31</b>
<b>Totale attivo</b>	<b>50.482</b>	<b>43.847</b>	<b>-13,14</b>	<b>38.471</b>	<b>-12,26</b>

Le immobilizzazioni registrano nel 2017 un decremento del 34,61 per cento rispetto all'anno precedente, per via sostanzialmente della minore dotazione di cespiti derivante

dall'applicazione dell'accordo quadro con Banca d'Italia, che implica l'utilizzo di materiale di proprietà della stessa banca centrale.

La situazione creditoria rileva una lieve diminuzione rispetto al 2016: dall'esercizio in esame, l'importo indicato in bilancio dall'Istituto è al netto del fondo svalutazione crediti (rivalutato secondo i criteri riportati in nota integrativa), come da normativa civilistica: pertanto rispetto al totale complessivo di 2,46 milioni del 2017, i totali di riferimento precedenti diventano 2,54 milioni per il 2016 e 1,88 milioni per l'esercizio 2015. In nota integrativa, inoltre, è stata indicata in dettaglio la ripartizione fra i vari esercizi dei crediti in essere verso intermediari e periti, dalla quale risulta una diminuzione rispetto al passato dei crediti dell'esercizio a fronte di una consistente persistenza di crediti riferiti ad esercizi precedenti.

I crediti diversi riportano ancora quale posta transitoria la quota Tfr relativa al 2016 (1,5 milioni), che doveva essere versata nel 2017 nel sotto-conto vincolato di tesoreria a favore dei dipendenti e che viene indicata in via di eliminazione, insieme al corrispondente debito (indicato fra i debiti diversi).

A fronte della gestione del Tfr per sola tesoreria, come appena accennato, le disponibilità liquide rilevano la quota vincolata destinata allo stesso, come riportato dalla tabella seguente.

**Tabella 16 - Disponibilità**

	2015	2016	2017
Saldo conto corrente tesoreria ordinario	20.726.338	17.235.093	15.129.614
Somme vincolate (sotto-conti):			
a) progetto per iniziative a favore dei consumatori nel settore RCA	1.171.746	1.074.236	470.834
b) Tfr dipendenti		20.544.624	19.625.552
<b>Totale tesoreria</b>	<b>21.898.084</b>	<b>38.853.953</b>	<b>35.226.000</b>
Disponibilità non liquide	13.227	17.417	0
<b>Totale disponibilità</b>	<b>21.911.311</b>	<b>38.871.370</b>	<b>35.226.000</b>

Le voci del passivo dello stato patrimoniale sono di seguito riportate.

Tabella 17 - Passivo dello stato patrimoniale

(dati in migliaia)

PASSIVITA'	2015	2016	Variaz. %	2017	Variaz. %
<b>Patrimonio netto</b>					
Utili esercizi precedenti	14.181	20.176	42,27	17.172	-14,89
Utile (perdita) d'esercizio	5.995	-3.004	-150,11	-8.433	180,73
Disavanzo ec. es. prec.					
<b>Totale patr. netto</b>	<b>20.176</b>	<b>17.172</b>	<b>-14,89</b>	<b>8.739</b>	<b>-49,11</b>
<b>Fondo per rischi ed oneri</b>					
Fondo svalutazione crediti	1.383	1.345	-2,75	0	-100,00
Fondo rischi su Tfr	14	0	-100,00		
<b>Totale</b>	<b>1.397</b>	<b>1.345</b>	<b>-3,72</b>	<b>0</b>	<b>-100,00</b>
<b>Debiti</b>					
Debiti di funzionamento	3.390	1.220	-64,01	2.713	122,38
Progetti Check Box	1.178	1.082	-8,15	424	-60,81
Progetto Preventivatore unico	0	0		0	
Debiti diversi	1.729	2.123	22,79	2.833	33,44
Debiti per servizi c/terzi	463	22	-95,25	2.142	9.636,36
Debiti per Tfr	20.173	20.883	3,52	21.548	3,18
<b>Totale debiti</b>	<b>26.933</b>	<b>25.330</b>	<b>-5,95</b>	<b>29.660</b>	<b>17,09</b>
<b>Ratei e risconti</b>					
Ratei passivi	0	0		71	
Risconti passivi	1.974	0	-100,00	0	
<b>Totale</b>	<b>1.974</b>	<b>0</b>	<b>-100,00</b>	<b>71</b>	
<b>Totale passivo</b>	<b>50.482</b>	<b>43.847</b>	<b>-13,14</b>	<b>38.471</b>	<b>-12,26</b>

Il patrimonio netto, nel 2017, registra un decremento del 49,11 per cento, per via della perdita dell'esercizio.

I debiti subiscono un incremento del 17,09 per cento rispetto al 2016 dovuto principalmente all'aumento dei debiti verso fornitori (iscritti fra i debiti di funzionamento) e ai debiti per servizi conto terzi, relativi in gran parte agli oneri per ritenute fiscali e previdenziali.

Alla fine del periodo in esame, si registra un importo di 7,7 milioni di debiti a breve (escluso il Tfr) che trova piena copertura nelle disponibilità di tesoreria non vincolate (pari a 15,1 milioni).

## 6. CONSIDERAZIONI CONCLUSIVE

A seguito di quanto disposto dall'art. 13 della legge n. 135 del 7 agosto del 2012, l'attività di vigilanza nel settore assicurativo, fino a quel momento svolta dall'Isvap, è stata riformata, costituendo l'Ivass, Istituto di Vigilanza sulle Assicurazioni. Il nuovo Istituto ha iniziato ad operare il 1° gennaio 2013.

Obiettivo esplicito del progetto di riforma è stato realizzare un più stretto collegamento con la vigilanza bancaria, in risposta alla sempre maggiore convergenza fra attività bancaria ed assicurativa, che è comune all'intero mondo delle economie sviluppate.

Altri paesi europei hanno scelto di assegnare direttamente le funzioni di vigilanza assicurativa alle banche centrali che già svolgevano analoghe funzioni nel settore bancario. La scelta del legislatore nazionale è invece andata nella direzione di realizzare uno stretto collegamento funzionale fra Ivass e Banca d'Italia, evidente nell'assetto di *governance* del nuovo istituto.

Nel corso del complesso processo di trasformazione dell'Isvap nella nuova Ivass, l'attività dell'Istituto è stata pesantemente investita dalla profonda trasformazione che ha interessato nell'intera Europa la vigilanza sulle imprese di assicurazione e riassicurazione, per effetto delle nuove regole in materia di adeguatezza patrimoniale denominate *Solvency II* che trovano la propria base normativa nella direttiva 2009/138/EC.

Anche attraverso idonee modifiche organizzative e interventi di formazione indirizzati al personale, l'Istituto si è attrezzato per procedere entro i tempi previsti alla implementazione delle nuove regole ed all'emanazione della necessaria e complessa normativa secondaria.

Nel 2017 il rendiconto finanziario si è chiuso con un disavanzo di competenza pari a circa 8,4 milioni (nel 2016 era risultato attivo per 18,2 milioni), per effetto principalmente delle dinamiche contributive.

La gestione di cassa si è confermata in attivo per un valore pari a 35,2 milioni, con una diminuzione del 9 per cento.

Le spese del personale hanno registrato un ulteriore aumento (+3,02 per cento rispetto al 2016, quando erano già aumentate del 3,32 per cento).

Il risultato economico risulta negativo anche nel 2017, con una perdita di 8,4 milioni (nel 2016 era di 3 milioni). Tale risultato risente della minore contribuzione a carico delle imprese di assicurazione.

Di conseguenza, il patrimonio netto diminuisce dai 17,2 milioni di fine 2016 agli 8,7 milioni di fine 2017.

Il meccanismo di finanziamento dell'Ivass - basato sulla contribuzione dei soggetti vigilati, determinata in funzione delle prevedibili spese di funzionamento - tende a produrre oscillazioni fra i risultati economici conseguiti. Sarebbe bene che tale meccanismo venisse governato per evitare eccessive oscillazioni, ponendo maggiore attenzione alla fase della programmazione.

A handwritten signature in black ink, appearing to be 'M. M. A. M. A.', written in a cursive style.





## **BILANCIO DI ESERCIZIO 2017 IVASS**

Approvato dal Consiglio dell'IVASS nella seduta del 28 marzo 2018, ai sensi dell'art. 5, comma 1, lettera i), e dell'art. 14, comma 3, dello Statuto dell'IVASS.

PAGINA BIANCA



**RELAZIONE SULLA GESTIONE  
BILANCIO DI ESERCIZIO 2017  
IVASS**



## Sommario

Premessa.....	3
1 LA VIGILANZA SULLE IMPRESE E SUGLI INTERMEDIARI .....	3
1.1 La vigilanza sulle imprese italiane.....	3
1.2 La vigilanza sugli intermediari e la gestione del RUI .....	3
1.3 La vigilanza sulle imprese UE .....	4
1.4 La vigilanza sulle procedure di liquidazione .....	4
1.5 Le sanzioni amministrative pecuniarie .....	4
2 LA TUTELA DEL CONSUMATORE .....	5
2.1 La gestione dei reclami e il Contact Center consumatori.....	5
2.2 Interventi nei confronti del mercato e a tutela dei consumatori.....	5
2.3 Le misure antifrode .....	6
3 LA STABILITA' DEL SISTEMA E DEI MERCATI FINANZIARI – CONTRIBUTO ALL'ATTIVITA' NORMATIVA.....	7
3.1 L'attività macro-prudenziale .....	7
3.2 L'attività internazionale e normativa .....	7
4 L'ATTIVITA' DI STUDIO, STATISTICA E DI RICERCA .....	8
5. LE RISORSE UMANE, TECNOLOGICHE E FINANZIARIE .....	8
5.1 Il personale IVASS.....	8
5.2 La formazione del personale.....	9
5.3 L'efficientamento dell'organizzazione.....	9
5.4 La gestione del contenzioso .....	9
5.5 I sistemi informativi e le attività progettuali .....	9
5.6 La gestione contabile .....	10



## Premessa

La presente Relazione sulla gestione si propone di dare conto dei profili di economicità e di efficacia delle funzioni svolte dall'IVASS.

Esse vanno dallo svolgimento delle attività istituzionali di regolamentazione e vigilanza sulle compagnie e sugli intermediari assicurativi, alle iniziative a tutela dei consumatori, della fede pubblica e di contrasto alle frodi, cui si aggiungono la fornitura di servizi ad elevato valore aggiunto di studio, ricerca e analisi del mercato.

L'attività, come nei precedenti esercizi, è stata svolta in una cornice di risorse limitate (in presenza di una pianta organica bloccata fin dal 2013, pur in presenza di nuovi compiti istituzionali) e nell'ambito di una sempre attenta gestione dei costi.

L'Istituto ha infatti chiuso l'esercizio 2017 con un livello di spesa in leggera riduzione rispetto all'esercizio precedente attestandosi a 59,8 milioni di euro.

Nel seguito vengono illustrati sinteticamente i risultati raggiunti sul fronte istituzionale e nell'ambito della gestione delle risorse interne, mentre l'analisi delle voci di costo e delle entrate è commentata nella nota integrativa.

## 1 LA VIGILANZA SULLE IMPRESE E SUGLI INTERMEDIARI

### 1.1 La vigilanza sulle imprese italiane

L'esercizio 2017 ha visto il consolidarsi dell'azione di vigilanza nel nuovo regime Solvency II alla base di una sostanziale tutela degli assicurati e degli aventi diritto alle prestazioni assicurative.

Particolarmente intensa è stata l'attività di verifica della corretta applicazione dei modelli interni (Internal model) o di alcuni parametri specifici (Undertaking specific parameters - USP) per il calcolo del requisito di capitale stabiliti dalle imprese e approvati o da approvare da parte dell'Istituto realizzata con interventi di verifica cartolare o ispettiva.

Sono stati avviati i lavori per la definizione delle procedure di analisi della Guida di Vigilanza; in tale contesto è stata definita una metodologia per l'attribuzione di un rating al profilo di rischio delle imprese vigilate. E' stata realizzata, inoltre, una prima versione della procedura informatica di supporto alle valutazioni previste nel Risk Assessment Framework (RAF) utilizzata per la definizione del Piano di Vigilanza Prudenziale.

Nell'ambito della vigilanza sui gruppi transnazionali l'IVASS ha svolto un'intensa attività di scambio di dati e informazioni qualitative con le altre Autorità europee; sono stati organizzati 7 College in qualità di Lead Supervisor e in 15 College si è partecipato come Host.

Per i conglomerati a prevalente attività assicurativa l'IVASS ha organizzato 2 Financial Conglomerate (Fi.Co.) College of Supervisors ed ha partecipato ad un altro Fi.Co College of Supervisors in qualità di Host; per 2 conglomerati a prevalente attività bancaria l'IVASS ha partecipato ai Fi.Co College of Supervisors organizzati da Banca d'Italia e da BCE.

Nel 2017 sono stati effettuati 46 accertamenti ispettivi, di cui 27 su compagnie assicurative e 19 su intermediari.

### 1.2 La vigilanza sugli intermediari e la gestione del RUI

La vigilanza si esercita su n. 228.676 intermediari italiani iscritti, al 31 dicembre 2017, nel RUI, ai quali si aggiungono n. 8.211 intermediari esteri iscritti nell'elenco annesso (a fine 2016 risultavano n. 236.571 iscritti al Registro e n. 8.053 iscritti nell'elenco annesso).

Nel corso del 2017 le segnalazioni pervenute nei confronti degli stessi e che hanno dato origine ad interventi di vigilanza sono state n.1.061 (n. 780 nel 2016).

Il Collegio di garanzia ha emanato n. 223 provvedimenti disciplinari (n. 216 nel 2016) di cui 51 di archiviazione e 62 di radiazione dal Registro.

In un'ottica di protezione del consumatore molto intensa è stata l'azione di contrasto al fenomeno dei siti internet non riconducibili ad intermediari iscritti nel RUI, utilizzati per la promozione e la vendita di polizze assicurative contraffatte e della sostituzione di precedenti



contratti con nuove polizze in assenza di corrette informazioni sul nuovo prodotto e sulle eventuali penalità a carico del cliente per effetto della sostituzione.

### **1.3 La vigilanza sulle imprese UE**

Nel corso del 2017 si è intensificata la cooperazione internazionale con EIOPA e le altre Autorità assicurative degli Stati membri per la vigilanza sulle imprese, sia durante la fase di ingresso nel mercato italiano di nuovi operatori, sia in relazione alla condotta di mercato delle imprese già presenti in Italia in stabilimento o in libera prestazione. Sono state rilasciate 44 nuove abilitazioni all'ingresso in Italia di imprese UE in libera prestazione di servizi e 32 estensioni di attività per operatori già presenti nel mercato italiano. Inoltre, sono stati abilitati 10 nuovi stabilimenti e altri 9 hanno esteso la propria attività ad altri rami.

Per le imprese provenienti da UK e Gibilterra, alla consueta attività di vigilanza si sono aggiunti ulteriori compiti legati alla Brexit ed ai relativi accordi/attività che le imprese prenderanno per assicurare la continuità del servizio ai loro assicurati o per attuare un'uscita ordinata dal business cross-border. In considerazione dell'intensità del fenomeno nel mercato assicurativo italiano in termini di numero di assicurati e di importo di riserve tecniche, l'Istituto sta prendendo parte ai lavori della Brexit platform fra Supervisor in corso in ambito EIOPA.

Nell'ambito del Protocollo di collaborazione tra le Autorità di vigilanza sulle assicurazioni, l'Istituto ha partecipato ad accertamenti disposti dall'Autorità di vigilanza del paese di origine presso 2 succursali di imprese estere ubicate in Italia. L'Istituto ha poi preso parte ad una ispezione congiunta con EIOPA e l'Autorità di Vigilanza di una compagnia con sede in uno Stato UE che aveva chiesto di operare in Italia.

### **1.4 La vigilanza sulle procedure di liquidazione**

Alla data del 31 dicembre 2017 le procedure di liquidazione coatta amministrativa vigilate dall'IVASS risultano 47, di cui 37 compagnie assicurative, 3 società controllanti o controllate e 7 società del gruppo Previdenza. L'Istituto ha proseguito l'attività di vigilanza sul regolare svolgimento delle operazioni liquidatorie emettendo 598 provvedimenti. L'ammontare delle somme riconosciute ai creditori supera i 29 milioni di euro.

In particolare, nel corso del 2017 si è pervenuti:

- alla cancellazione dal registro imprese di una procedura che in precedenza aveva depositato il rendiconto finanziario, il bilancio e il piano di riparto finale (Centrale s.p.a.);
- al deposito dei citati documenti e alla cancellazione dal registro imprese di Apal s.m.a. Forte Filippo s.r.l. e Casalone s.r.l. (queste ultime del gruppo Previdenza);
- al deposito del rendiconto finanziario, del bilancio e del piano di riparto finale della Novit s.p.a. e dell'Ambra s.p.a..
- al deposito del piano di riparto parziale della Rappresentanza per l'Italia della Rhône Méditerranée e della S.I.D.A. s.p.a..

### **1.5 Le sanzioni amministrative pecuniarie**

Sono stati emessi 1.889 i provvedimenti sanzionatori: 1.722 (91,2%) riguardano ingiunzioni di pagamento e 167 (8,8%) archiviazioni del procedimento.

Le ordinanze ingiuntive nel 2017 ammontano complessivamente a circa 12 milioni di euro di cui circa 6 milioni di euro riferiti alla materia r.c. auto e circa 6 milioni di euro a violazioni di altra natura.

Gli importi incassati nell'anno 2017, per provvedimenti sanzionatori emessi nell'anno e negli anni precedenti, sono circa 9 milioni di euro, di cui 6 milioni di euro a favore di Consap (Fondo di Garanzia Vittime della Strada) e 3 milioni di euro a favore dell'erario.



## 2 LA TUTELA DEL CONSUMATORE

### 2.1 La gestione dei reclami e il Contact Center consumatori

Nel 2017 sono pervenuti all'IVASS complessivamente 19.683 reclami (-8,2% rispetto al 2016).

RAMI	NUMERO RECLAMI GESTITI	INCIDENZA %
R.C.auto	11.796	60%
Altri Rami Danni	5.435	28%
<b>Totale Rami Danni</b>	<b>17.231</b>	<b>88%</b>
Rami Vita	2.452	12%
<b>Totale Danni e Vita</b>	<b>19.683</b>	<b>100%</b>

Sulla base dei reclami gestiti, sono stati notificati alle imprese 1.362 atti di contestazione (1.600 del 2016) per violazione della normativa assicurativa.

Il Contact Center telefonico ha gestito 30.630 telefonate in entrata, con una media di circa 116 chiamate giornaliere. Sulla base dell'accertamento di casi di contraffazione o irregolare esercizio, sono stati pubblicati sul sito di 52 avvisi per i consumatori, aggiornata la black list e pubblicati consigli per evitare le truffe on-line.

### 2.2 Interventi nei confronti del mercato e a tutela dei consumatori

Tra le iniziative a tutela dei consumatori si segnalano, in particolare, gli interventi in tema di:

- *Polizze vita "dormienti"*  
E' stata condotta un'indagine sul tema - i cui risultati sono pubblicati sul sito dell'Istituto - che ha riguardato 52 imprese, dalla quale è emerso che circa 4 milioni di polizze vita scadute negli ultimi 5 anni non sono state rimosse dai beneficiari (probabilmente in quanto non a conoscenza dell'esistenza di polizze a loro favore) e giacciono presso le imprese in attesa della prescrizione (cd. polizze dormienti). Al riguardo al fine di rendere possibile all'impresa di individuare i beneficiari delle prestazioni è stata segnalata al MiSE la necessità di una modifica legislativa che consenta alle compagnie di accedere alla istituenda anagrafe nazionale della popolazione residente (ANPR) rendendone obbligatoria la consultazione almeno una volta l'anno, per verificare i decessi e attivare quindi il pagamento delle somme assicurate ai beneficiari. Nelle more della realizzazione della citata ANPR l'Istituto, con il contributo dell'Agenzia delle Entrate, ha effettuato un test su un campione di 12 imprese e su oltre 101 mila polizze che ha consentito di "risvegliare" 15.789 polizze per le quali era avvenuto il decesso dell'assicurato e ha dato il via alla ricerca dei beneficiari da parte delle imprese per la liquidazione delle somme dovute.  
Alla fine del 2017 con lettera al mercato, l'Istituto ha chiesto alle imprese la predisposizione di un piano di azione e l'indicazione delle iniziative che si intendono adottare per verificare periodicamente i decessi e rintracciare i beneficiari.
- *Portale nazionale di educazione finanziaria*  
Nella sua qualità di membro del neo costituito Comitato per la programmazione e il coordinamento delle attività di educazione Finanziaria, Assicurativa e Previdenziale - a cui è stato affidato il compito di programmare e promuovere iniziative di sensibilizzazione ed educazione finanziaria per migliorare le competenze dei cittadini italiani in materia di risparmio, investimenti, previdenza e assicurazione - l'IVASS ha partecipato alla progettazione e realizzazione del Portale nazionale di Educazione finanziaria. L'Istituto ha inoltre partecipato a numerosi seminari nell'ambito del progetto sperimentale di formazione in materia economica e finanziaria per le scuole realizzato da Banca d'Italia d'intesa con il MIUR.
- *Innovazione tecnologica nei prodotti assicurativi*



- In relazione all'impatto dell'innovazione tecnologica in termini di nuovi prodotti, relazioni con la clientela e utilizzo dei big data, sono stati organizzati incontri con 7 gruppi assicurativi che avevano intrapreso o pubblicizzato iniziative legate al digitale. Sono state, inoltre, approfondite con il Centro di ricerca in tecnologie, innovazione e servizi finanziari (CeTIF) dell'Università Cattolica del Sacro Cuore di Milano le caratteristiche della tecnologia Block chain – che consente di trasferire informazioni, beni, documenti, contratti e capitali in modo sicuro, tra soggetti accreditati dal sistema senza l'intervento di un'autorità o ente centrale con funzioni di certificazione delle transazioni - e le sue possibili applicazioni nel settore assicurativo.
- **Polizze PPI abbinata all'acquisto di automobili**  
Le verifiche svolte su polizze PPI (Payment Protection Insurance) vendute da concessionari auto hanno fatto emergere situazioni di conflitto di interesse con riguardo ai rapporti societari tra case automobilistiche, finanziarie e imprese assicurative, elevate commissioni, tassi di abbinamento altrettanto elevati a fronte di una sinistralità più che contenuta e di anomali tassi di rigetto dei sinistri. Le risultanze sono state riportate in un report pubblicato sul sito e sono stati forniti ai consumatori 4 consigli utili per operare scelte consapevoli.
  - **L'analisi delle offerte assicurative**  
Sono stati pubblicati sul sito dell'IVASS gli esiti delle analisi semestrali dei trend dell'offerta assicurativa che rappresentano un osservatorio dei nuovi prodotti assicurativi immessi nel mercato, utile per cogliere fenomeni innovativi ed intercettare eventuali profili di rischiosità per i consumatori.
  - **Lettere al mercato**  
In relazione ad aspetti problematici emersi dall'attività di vigilanza sui prodotti e sulla condotta di mercato sono state emanate alcune lettere al mercato in tema di: tutela dei diritti dei viaggiatori/assicurati per i casi di insolvenza o fallimento degli operatori turistici, prodotti PPI per il rimborso del premio di assicurazione non goduto in caso di estinzione anticipata parziale del finanziamento, clausole che disciplinano la cessione del credito nei contratti r.c. auto; in materia di governo e controllo del prodotto al fine di sollecitare le imprese e i distributori ad avviare l'analisi delle aree che necessitano di interventi nonché le azioni da porre in essere per raggiungere progressivamente la compliance con la nuova Direttiva IDD (Insurance Distribution Directive) sulla distribuzione assicurativa.
  - **Segnalazioni all'Autorità Garante della Concorrenza e del mercato**  
Sono state trasmesse ad AGCM 7 segnalazioni, gran parte delle quali riguardavano la possibile vessatorietà di clausole contrattuali contenute in polizze r.c. auto e auto rischi diversi che possono comportare restrizioni alla libertà contrattuale nei rapporti con i terzi e contengono limitazioni per i consumatori in materia di risarcimento in forma specifica e di cessione del credito.

### 2.3 Le misure antifrode

L'Istituto ha intensificato nel 2017 il suo impegno nella prevenzione e nella lotta alle frodi attraverso l'integrazione della Banca Dati Sinistri con altre banche dati e la collaborazione con le Autorità giudiziarie e investigative.

L'Archivio Integrato Antifrode (AIA) è stato arricchito con la connessione all'archivio dei sinistri gestiti dall'Ufficio centrale italiano.

Sono state definite le procedure di data quality e attivato il controllo sull'andamento degli indicatori di anomalia AIA e, in collaborazione con l'Università di Palermo, è stata completata la prima parte della network analysis per il contrasto delle frodi auto.

Sono state gestite 239 richieste di accesso alle informazioni BDS, presentate dai diretti interessati e dalle Autorità.

È stato completato, infine, il processo di dematerializzazione dell'attestato di rischio avviato nel 2015 ed è stato approvato lo schema di regolamento con i criteri di individuazione





e le regole evolutive della classe di merito di conversione universale (CU), in vigore nella seconda metà del 2018.

### **3 LA STABILITA' DEL SISTEMA E DEI MERCATI FINANZIARI – CONTRIBUTO ALL'ATTIVITA' NORMATIVA**

#### **3.1 L'attività macro-prudenziale**

Nel corso dell'anno è proseguita l'analisi degli andamenti dei fattori macroeconomici e in generale dei possibili fattori esterni che possono avere impatto sulle imprese e sul mercato nel suo complesso. In particolare, sono state condotte prove di stress di sistema di tipo top-down volte a individuare cluster di imprese maggiormente vulnerabili alle ipotesi adottate e analisi comparative sugli SFCR (Solvency and Financial Condition Report) e sulle ORSA (Own Risk and Solvency Assessment) dei principali gruppi assicurativi.

E' continuata inoltre l'attività di monitoraggio della vulnerabilità del settore che nel 2017 ha riguardato, fra l'altro, approfondimenti sui rischi legati alla prolungata fase di bassi tassi d'interesse, a un improvviso aumento dello spread creditizio dei titoli di Stato, scelte strategiche di asset allocation e investimenti alternativi, esposizione verso contratti derivati e relativo rischio di controparte, piani individuali di risparmio costituiti tramite contratti di assicurazione.

Trimestralmente vengono prodotti i c.d. indicatori di early warning (Risk Dashboard), oggetto poi di pubblicazione nella relazione annuale sull'attività dell'Istituto; semestralmente una sintesi del rapporto sui rischi e trends del settore viene pubblicata nel Rapporto italiano sulla stabilità finanziaria.

Nel corso dell'anno sono proseguite le attività di partecipazione ai consessi internazionali con rilevanti aspetti di natura macroprudenziale; si evidenzia, in particolare, la forte e crescente attività in ambito EIOPA (Autorità di vigilanza europea per il settore assicurativo), ESRB (Entità per la vigilanza del rischio sistemico) e IAIS per la finalizzazione di raccomandazioni/principi per una più puntuale valutazione del rischio sistemico, la revisione degli strumenti di analisi macroprudenziale derivante dai nuovi flussi informativi previsti dal framework Solvency II (network analysis) e infine la collaborazione diretta o a supporto della Banca d'Italia di gruppi di lavoro dell'area della stabilità finanziaria.

#### **3.2 L'attività internazionale e normativa**

Al fine di garantire che il processo di armonizzazione tenga conto anche degli interessi nazionali ed assicurare una vigilanza sempre più coordinata ed omogenea, l'IVASS ha apportato il proprio contributo alla predisposizione della normativa europea per il settore assicurativo principalmente attraverso la partecipazione alle riunioni: dei Comitati, gruppi di lavoro e task force nell'ambito EIOPA; del Joint Committee (che assicura il coordinamento dell'EIOPA con le Autorità competenti per gli altri settori finanziari); dell'ESRB; presso il Consiglio o la Commissione UE per la negoziazione degli atti normativi dell'Unione Europea; di taluni consessi di standard setters a rilevanza mondiale (IAIS, OCSE).

Nel 2017, conclusa la gran parte dei lavori per l'attuazione del nuovo regime di vigilanza prudenziale Solvency II, sono proseguite le attività volte a testarne l'efficacia e a valutare la bontà e solidità dello stesso rispetto ad alcuni principi stabiliti dalla direttiva stessa. In particolare, l'Istituto ha preso parte ai lavori per la redazione del rapporto sulle misure cd. Long Term Guarantees e a quelli per la definizione di diversi capitoli della guida di vigilanza europea (Handbook EIOPA).

L'Istituto ha, inoltre, preso parte ai lavori presso la Commissione Europea, diretti alla redazione degli advice tecnici sulla direttiva 2016/97 in materia di distribuzione assicurativa (IDD) nonché per la definizione di un quadro armonizzato per la gestione delle crisi nel settore assicurativo.



Infine, a livello mondiale, le tematiche di maggiore interesse trattate nel 2017 hanno riguardato l'identificazione delle imprese di assicurazione di carattere sistemico, la definizione di un framework per il trattamento del rischio sistemico delle imprese basato sul tipo di attività svolta e la definizione di un quadro di riferimento comune per i requisiti prudenziali quantitativi omogeneo per i gruppi attivi a livello globale.

L'attività normativa nazionale nel 2017 è stata caratterizzata:

- dal proseguimento dell'attività di regolamentazione secondaria volta a dare completa attuazione al nuovo regime di vigilanza prudenziale Solvency II e dei lavori per la preparazione all'entrata in vigore della direttiva IDD;
- da una prima proposta di ammodernamento del quadro normativo secondario dei prodotti vita;
- dagli adempimenti normativi scaturenti dalla legge annuale sulla concorrenza e dalla legge sulla responsabilità sanitaria;
- dall'attività di manutenzione ordinaria e di revisione della normativa secondaria sul settore assicurativo.

#### **4 L'ATTIVITA' DI STUDIO, STATISTICA E DI RICERCA**

Nel corso dell'anno è proseguito l'aggiornamento delle procedure di acquisizione dalle imprese e trasmissione a EIOPA delle segnalazioni Solvency II - con l'adeguamento alla nuova tassonomia EIOPA e l'aggiunta di ulteriori controlli di qualità dei dati - oltre al monitoraggio del sistema di incentivi/penalizzazioni CARD (Convenzione fra assicuratori per la procedura di risarcimento diretto r.c. auto).

La richiesta di informazioni di natura statistica alle imprese è stata disciplinata in modo organico dal nuovo Regolamento IVASS n. 36 / 2017.

La rilevazione sull'andamento dei prezzi effettivi rc auto (IPER) ha prodotto tre Bollettini Statistici, con informazioni per il mercato, in particolare in materia di prezzi, di indicatori tecnici e sulla diffusione delle scatole nere.

La collaborazione con la comunità scientifica si è intensificata affiancando alle tradizionali pubblicazioni istituzionali l'organizzazione e la promozione di eventi a rilevanza internazionale.

Tra questi si segnala la prima Conferenza internazionale di ricerche assicurative (Conference on Insurance Research), svolta nel mese di luglio, che ha visto la partecipazione di esperti e accademici sui temi della regolazione, del capitale di rischio e dell'assicurazione danni (auto e catastrofi naturali) e il convegno su "Insurtech – L'innovazione tecnologica nel mercato assicurativo", tenutosi a dicembre, a cui hanno partecipato imprese e intermediari assicurativi, regolatori e ricercatori con l'obiettivo di condividere esperienze, analisi e ricerche.

#### **5. LE RISORSE UMANE, TECNOLOGICHE E FINANZIARIE**

##### **5.1 Il personale IVASS**

Il personale in servizio al 31 dicembre 2017 è di 370 unità, di cui 15 con contratto a tempo determinato e 355 a tempo indeterminato, corrispondente alla pianta organica del personale a tempo indeterminato riconosciuta ex lege.

Il personale ha un'età media di 50 anni.



Aree		T. indeterminato	T. determinato	Totale
Professionale/manageriale	Direttori	25	1	26
	Specialisti/ Esperti	253	14	267
Operativa		77	0	77
<b>Totale</b>		<b>355</b>	<b>15</b>	<b>370</b>

Nel corso del 2017 hanno cessato l'attività 16 risorse (di cui 5 a tempo determinato e 11 a tempo indeterminato) e sono state effettuate altrettante assunzioni, di cui 14 a tempo indeterminato e 2 con contratto a termine.

L'Istituto si è inoltre avvalso, al pari dell'esercizio precedente, di 8 lavoratori interinali e di 23 risorse distaccate dalla Banca d'Italia, di cui 8 direttori.

E' proseguita la collaborazione con le principali università di Roma per l'attivazione di tirocini formativi e di orientamento.

La politica di job rotation, è proseguita nella convinzione della sua utilità per lo sviluppo organizzativo e l'accrescimento delle competenze professionali dei singoli.

Nel 2017 sono state svolte le procedure di vacancy per la copertura di 10 posizioni di titolarità manageriale (2 Capi Servizio, 1 Vice capo Servizio, 1 Capo Divisione e 6 Vice Capo Divisione).

## 5.2 La formazione del personale

Il piano relativo alla formazione tecnico-specialistica del personale dell'Istituto è stato prevalentemente orientato allo sviluppo delle competenze specialistiche in ambito Solvency II (6 corsi per complessive 11 giornate), al fine di rispondere prioritariamente alle esigenze di crescita professionale del personale coinvolto nell'attività di vigilanza e di diffondere e consolidare le conoscenze sul nuovo regime di supervisione assicurativa e altre tematiche tecnico specialistiche realizzate anche attraverso la partecipazione ad iniziative a catalogo, seminari e convegni.

E' proseguita l'attività di formazione nella lingua inglese e sulle competenze manageriali, con l'avvio di un percorso di formazione sulla valutazione del personale, necessario per una corretta gestione del nuovo sistema della riforma delle carriere.

## 5.3 L'efficientamento dell'organizzazione

Nel corso dell'anno l'Istituto ha svolto le attività inerenti all'implementazione di un sistema monitoraggio dei rischi operativi (ORM). In particolare, per tutti i processi risultati critici dalla valutazione dei rischi inerenti e per quelli rilevanti ai fini dell'anticorruzione sono stati individuati tutti i possibili eventi di rischio, i presidi esistenti e valutato il livello di rischio residuo.

Sono proseguiti gli interventi volti alla digitalizzazione dei processi di lavoro dell'Istituto. La percentuale di documenti digitali in arrivo registrata nell'ultimo quadrimestre ha raggiunto l'85% (50% nel 2015 e 56,2% nel 2016).

## 5.4 La gestione del contenzioso

Nell'anno 2017 i ricorsi presentati avverso provvedimenti dell'IVASS sono stati pari a 38 (65 nel 2016) di cui 4 definiti nell'anno e 34 ancora pendenti.

## 5.5 I sistemi informativi e le attività progettuali

Nel corso del 2017 è proseguito il processo di integrazione dei servizi di information and communication technology (ICT) dell'IVASS con quelli di Banca d'Italia con l'integrazione dei servizi telefonici dell'IVASS con la rete fonia della Banca, mediante l'impiego di sistemi telefonici avanzati e delle relative misure di sicurezza.

Con riferimento allo sviluppo di nuovi servizi si segnala la prosecuzione del progetto "Collaboration tool", per lo scambio sicuro via web di informazioni con altre Autorità europee coinvolte nella vigilanza su sei gruppi transfrontalieri dove IVASS è Group Supervisor.



Si sono conclusi lo “studio di progetto RIGA” (Registro Imprese e Gruppi Assicurativi), propedeutico alla realizzazione di una nuova anagrafe IVASS degli intermediari vigilati e lo “studio di progetto del sistema informativo reclami”, finalizzato alla sostituzione dell’attuale applicazione con una nuova maggiormente performante ed estesa anche ai reclami nei confronti degli intermediari.

Nel corso dell’anno è progredita la realizzazione di AIA il cui rilascio in produzione della fase 2 e del portale online è previsto nel 2018. Si sono avviati, inoltre, i contatti con l’Agenzia delle Entrate per connettere l’Anagrafe tributaria, per la verifica dei dati anagrafici dei soggetti segnalati.

E’ stata avviata, inoltre, l’analisi dei fabbisogni e delle specifiche tecniche ai fini della realizzazione del nuovo servizio di Preventivazione rc auto che sostituirà l’attuale TuoPreventivatore, operativo presso il MiSE.

Infine, con l’entrata in vigore del Provvedimento IVASS n. 58/2017, che ha introdotto l’obbligo per gli intermediari di utilizzo della PEC, è stato portato a termine il percorso di semplificazione e dematerializzazione avviato nel 2015.

#### 5.6 La gestione contabile

La gestione 2017 chiude con un avanzo di amministrazione pari a 27,3 milioni di euro ridotto rispetto alla gestione precedente (35,4 milioni di euro nel 2016).

<b>FONDO CASSA AL 1° GENNAIO 2017</b>	<b>38.853.952,70</b>
+ INCASSI COMPETENZA	66.414.154,96
+ INCASSI RESIDUI	546.235,88
- PAGAMENTI COMPETENZA	65.990.867,12
- PAGAMENTI RESIDUI	4.597.476,68
<b>FONDO CASSA AL 31 DICEMBRE 2017</b>	<b>35.225.999,74</b>
+ RESIDUI ATTIVI	4.062.454,37
- RESIDUI PASSIVI	11.945.417,67
<b>AVANZO (+) o DISAVANZO (-)</b>	<b>27.343.036,44</b>

Il risultato economico evidenzia una perdita di 8,4 milioni di euro (3 milioni di euro nel 2016)

CONTO ECONOMICO	2016	2017	Var. Assoluta	Var. %
A - CONTRIBUTI DI VIGILANZA	54.427.896,50	50.781.852,97	-3.646.043,53	-6,7
B - ALTRI PROVENTI	622.476,78	564.417,21	-58.059,57	-9,3
C - ONERI GESTIONE CORRENTE	-54.971.767,86	-56.355.836,26	-1.384.068,40	2,5
D - RETTIFICHE DI VALORI ED ACCANTONAMENTI	-355.989,13	-601.328,53	-245.339,40	68,9
E - PROVENTI ED ONERI FINANZIARI	99.541,97	84,92	-99.457,05	-99,9
F - ONERI TRIBUTARI	-3.464.032,41	-2.846.304,54	617.727,87	-17,8
G - PROVENTI E ONERI STRAORDINARI	638.011,86	24.272,84	-613.739,02	-96,2
<b>Utile (Perdita) d'esercizio</b>	<b>-3.003.862,29</b>	<b>-8.432.841,39</b>	<b>-5.428.979,10</b>	<b>180,7</b>

Tale risultato riflette l’utilizzo dell’avanzo di amministrazione 2016 a copertura delle spese stanziate nel 2017 che ha consentito di ridurre le entrate contributive a carico dei soggetti vigilati per un importo di 3,6 milioni di euro, come riportato nella tabella.



**NOTA INTEGRATIVA  
BILANCIO DI ESERCIZIO 2017  
IVASS**



## Sommario

1.	PRINCIPI DI REDAZIONE DEL BILANCIO.....	3
2.	CRITERI CONTABILI E DI VALUTAZIONE NELLA DIMENSIONE ECONOMICO - PATRIMONIALE.....	3
3.	COMMENTO ALLE VOCI DELLO STATO PATRIMONIALE .....	4
3.1	Immobilizzazioni.....	4
3.2	Crediti.....	5
3.3	Disponibilità.....	7
3.4	Ratei e risconti attivi.....	7
3.5	Patrimonio netto.....	7
3.6	Fondi per rischi e oneri.....	7
3.7	Debiti.....	7
3.8	Ratei e risconti passivi.....	8
4.	COMMENTO ALLE VOCI DEL CONTO ECONOMICO .....	8
4.1	Contributi di vigilanza .....	8
4.2	Altri proventi .....	9
4.3	Oneri gestione corrente.....	9
4.4	Rettifiche di valori e accantonamenti .....	10
4.5	Proventi e oneri finanziari.....	11
4.6	Oneri tributari .....	11
4.7	Proventi e oneri straordinari .....	11
5.	COMMENTO ALLA SITUAZIONE AMMINISTRATIVA E AL RENDICONTO FINANZIARIO .....	11
5.1	L'avanzo di amministrazione .....	11
5.2	Le entrate.....	12
5.3	Le uscite.....	14



## 1. PRINCIPI DI REDAZIONE DEL BILANCIO

Il bilancio di esercizio dell'IVASS è composto dallo stato patrimoniale, dal conto economico, dalla situazione amministrativa, dal rendiconto finanziario e dalla nota integrativa. Al bilancio è allegata la relazione sulla gestione.

Per la redazione del bilancio, le norme di riferimento sono:

- il Decreto del Presidente della Repubblica del 27 febbraio 2003, n. 97 – Regolamento concernente l'amministrazione e la contabilità degli enti pubblici non economici di cui alla Legge del 20 marzo 1975, n. 70;
- il Regolamento per l'amministrazione e la contabilità dell'IVASS, approvato dal Consiglio ai sensi dell'art. 5, comma 1, lett. a) dello Statuto dell'IVASS (di seguito Regolamento di contabilità).

La nota integrativa viene redatta secondo quanto disposto dall'art. 25 del Regolamento di contabilità, nonché dalle norme civilistiche vigenti (art. 2427 e altri del codice civile), dalle altre norme di legge e - relativamente al rendiconto finanziario e alla situazione amministrativa - dai principi contabili previsti per il settore pubblico.

Essa illustra le risultanze di bilancio nella dimensione economico-patrimoniale e nella dimensione finanziaria.

Gli schemi di bilancio e le tabelle inserite nella nota integrativa sono espressi in euro, con due cifre decimali.

Il bilancio è redatto secondo il principio della continuità aziendale.

## 2. CRITERI CONTABILI E DI VALUTAZIONE NELLA DIMENSIONE ECONOMICO - PATRIMONIALE

### Immobilizzazioni

Le immobilizzazioni sono iscritte al costo di acquisto comprensivo degli oneri accessori e di tutti gli altri oneri sostenuti affinché l'immobilizzazione possa essere utilizzata, esclusi gli oneri finanziari, al netto dei relativi fondi di ammortamento. L'IVA è compresa nella voce di costo, trattandosi di operazioni di carattere istituzionale e non commerciale.

Le immobilizzazioni materiali, la cui utilizzazione è limitata nel tempo, sono sistematicamente ammortizzate in ogni esercizio in relazione alla loro residua possibilità di utilizzazione e i valori complessivi degli ammortamenti sono dedotti dai valori originari dei beni. Le eventuali svalutazioni delle immobilizzazioni materiali sono riportate a diretta diminuzione del valore delle immobilizzazioni.

Le aliquote di ammortamento<sup>1</sup> relative agli impianti, attrezzature, macchine d'ufficio non informatiche, sono state calcolate nella misura del 15%; quelle relative ai mobili e arredi d'ufficio, alle autovetture e alle apparecchiature informatiche sono state calcolate nella misura del 20%. In tutti i casi le aliquote sono ridotte alla metà nell'esercizio in cui i beni sono acquisiti a patrimonio.

### Crediti

I crediti sono valutati sulla base del presumibile valore di realizzo. A partire dal corrente esercizio, i crediti sono iscritti al netto del fondo svalutazione crediti per le perdite per inesigibilità che possono ragionevolmente essere previste; a differenza di quanto operato fino al 2016, detto fondo non è più rilevato tra i fondi per rischi ed oneri per una migliore rappresentazione di bilancio. L'ammontare del fondo è stimato in misura tale da coprire, nel rispetto del principio di competenza, le suddette perdite non ancora manifestatesi, ma temute o latenti. Ai fini della valorizzazione del fondo è stato analizzato l'andamento dei crediti per ciascuna generazione. Nell'ipotesi che il tempo massimo di recupero di un

<sup>1</sup> Le aliquote di ammortamento utilizzate dall'IVASS sono quelle previste dall'art. 229 del d.lgs. 18 agosto 2000, n. 267 (T.U.E.L.).



credito sia di 5 anni, è stato costruito un numero indice a base fissa che determina, partendo dai crediti in essere al termine di ciascun anno, il tasso di insolvenza nel tempo.

#### Disponibilità

Le disponibilità sono valutate al loro valore nominale. A partire dall'esercizio 2017, le disponibilità sono relative esclusivamente alla tesoreria; il valore del magazzino relativo a cancelleria e materiale elettrico, stanziato fino allo scorso esercizio fra le disponibilità non liquide, è compreso nei risconti attivi, a rettifica dei costi sostenuti, per una migliore rappresentazione di bilancio.

#### Ratei e risconti

I ratei attivi e passivi accolgono quote di ricavi o di costi di competenza dell'esercizio che avranno manifestazione finanziaria successivamente. I risconti attivi e passivi rappresentano quote di costi o di ricavi di competenza di futuri esercizi che hanno già avuto manifestazione finanziaria. I ratei e i risconti sono calcolati secondo il criterio della competenza temporale nel rispetto dell'art. 2424 bis, comma 6, del codice civile.

#### Patrimonio netto

La voce è costituita dalla somma degli utili degli esercizi precedenti e dal risultato economico dell'esercizio.

#### Fondi per rischi e oneri

Come anticipato, i fondi per rischi e oneri dello stato patrimoniale non accolgono più il Fondo Svalutazione Crediti. Il fondo giudizi pendenti non è rappresentato nello stato patrimoniale in quanto comprende passività potenziali non probabili (in conformità a quanto indicato dal principio contabile OIC 31). Nel rendiconto finanziario la posta viene iscritta per garantire la disponibilità di cassa ed è finanziata dall'avanzo.

#### Debiti

I debiti e le altre passività sono esposti al valore nominale.

### 3. COMMENTO ALLE VOCI DELLO STATO PATRIMONIALE

Si riportano di seguito le poste dello stato patrimoniale.

ATTIVO	2016		2017		Var. %
	Importo	Comp.%	Importo	Comp.%	
A) IMMOBILIZZAZIONI	835.217,85	1,9	545.506,00	1,4	-34,7
B) CREDITI	3.885.657,54	8,9	2.455.992,86	6,4	-36,8
C) DISPONIBILITA'	38.871.369,75	88,6	35.225.999,74	91,6	-9,4
D) RATEI E RISCONTI	255.368,59	0,6	243.541,59	0,6	-4,6
<b>Totale</b>	<b>43.847.613,73</b>	<b>100,0</b>	<b>38.471.040,19</b>	<b>100,0</b>	<b>-12,3</b>

PASSIVO	2016		2017		Var. %
	Importo	Comp.%	Importo	Comp.%	
A) PATRIMONIO NETTO	17.172.305,73	39,2	8.739.464,34	22,7	-49,1
B) FONDI PER RISCHI ED ONERI	1.345.339,65	3,1	0,00	0,0	-100,0
C) DEBITI	25.329.968,35	57,8	29.660.136,07	77,1	17,1
D) RATEI E RISCONTI	0,00	0,0	71.439,78	0,2	100,0
<b>Totale</b>	<b>43.847.613,73</b>	<b>100,0</b>	<b>38.471.040,19</b>	<b>100,00</b>	<b>-12,3</b>

#### 3.1 Immobilizzazioni

Le immobilizzazioni, iscritte in bilancio per 545 mila euro, risultano composte dalle seguenti voci:





IMMOBILIZZAZIONI	2016		2017		Var. %
	Importo	Comp.%	Importo	Comp.%	
Mobili e Arredi	8.706,08	1,04	6.828,31	1,25	-21,6
Impianti	11.127,33	1,33	7.288,51	1,34	-34,5
Hardware	545.937,79	65,36	393.807,22	72,19	-27,9
Software	269.446,65	32,26	137.581,96	25,22	-48,9
<b>Totale</b>	<b>835.217,85</b>	<b>100,00</b>	<b>545.506,00</b>	<b>100,00</b>	<b>-34,7</b>

Il decremento delle immobilizzazioni (-34,7%) è riconducibile alle minori spese sostenute dall'IVASS per l'acquisto di arredi, software e impianti hardware. In considerazione dell'accordo quadro in essere con Banca d'Italia, l'Istituto si avvale dei servizi IT della banca per la realizzazione di alcuni progetti informatici; gli eventuali prodotti software e hardware necessari per la realizzazione dei progetti sono, pertanto, nella proprietà della Banca.

### 3.2 Crediti

I crediti, iscritti in bilancio per 2,5 milioni di euro, sono rappresentati dalle seguenti voci:

CREDITI	2016		2017		Var. %
	Importo	Comp. %	Importo	Comp. %	
Crediti v/Intermediari	2.179.126,66	56,1	698.921,49	28,5	-67,9
Crediti v/ Periti	147.568,00	3,8	0,00	0,0	-100,0
Crediti diversi	1.540.622,35	39,6	1.530.229,64	62,3	-0,7
Crediti per Servizi c/Terzi	18.340,53	0,5	226.841,73	9,2	1.136,8
<b>Totale</b>	<b>3.885.657,54</b>	<b>100,0</b>	<b>2.455.992,86</b>	<b>100,0</b>	<b>-36,8</b>

Le principali voci riguardano:

- *crediti verso intermediari*: a fronte di un credito complessivo di 2,2 milioni di euro, per contributi di vigilanza non ancora pagati al 31 dicembre 2017, il fondo svalutazione crediti è di 1,5 milioni di euro (68% la percentuale di svalutazione del credito). L'ammontare del credito è riferito per l'81% a contributi relativi alle annualità 2007-2016 e per il residuo a contributi dovuti per l'anno 2017. Con riguardo alle annualità contributive 2007-2015, sono in corso le azioni di recupero tramite riscossione coattiva;
- *crediti verso periti*: i crediti verso periti per contributi di vigilanza relativi alle annualità 2008-2012 ancora da pagare, pari a 146 mila euro, sono svalutati al 100%; ne consegue che il valore contabile del credito è nullo. Sono in corso le azioni di recupero dei contributi ancora dovuti tramite riscossione coattiva;
- *crediti diversi*: pari a 1,5 milioni di euro, relativi alla quota TFR dell'anno 2016 che, a seguito della modifica della rappresentazione del TFR in bilancio, non è stata trasferita nel sotto-conto di tesoreria vincolata a favore del TFR Dipendenti. Il credito, così come il debito equivalente, non ricorrendo più i presupposti per una loro iscrizione in bilancio, saranno oggetto di successiva eliminazione;
- *crediti per servizi c/terzi*: l'importo di 227 mila euro si riferisce a ritenute fiscali e previdenziali da versare.

Ai fini della valorizzazione del fondo svalutazione crediti verso intermediari è stato analizzato l'andamento dei crediti relativo a ciascuna annualità, così come specificato nei criteri di valutazione, e delle azioni poste in essere per la riscossione coattiva. Partendo dal credito di generazione 2013, è stato costruito il numero indice di svalutazione tenendo conto della misura del credito residuo al termine di ogni annualità fino al 2017. Sono state,



pertanto, applicate le seguenti percentuali di svalutazione in funzione dell'anzianità del credito come indicato nella tabella che segue:

Anzianità del credito	% di svalutazione
1 anno	41%
2 anni	66%
3 anni	82%
4 anni	95%
5 anni	100%

Per i periti, in considerazione del tempo intercorso, la svalutazione del credito residuo è al 100 per cento. Seguono le tabelle che riepilogano i valori residui al 31 dicembre 2017 dei crediti verso intermediari e periti distinti con evidenza dell'annualità contributiva e il valore dei relativi fondi di svalutazione.

Andamento dei contributi residui 2007 / 2017 - Intermediari							
	Crediti 2007-2012	Credito 2013	Credito 2014	Credito 2015	Credito 2016	Credito 2017	Totale crediti
Residuo al 31.12.2007	105.457,00						105.457,00
Residuo al 31.12.2008	294.370,47						294.370,47
Residuo al 31.12.2009	599.308,47						599.308,47
Residuo al 31.12.2010	750.354,87						750.354,87
(totale accertato al 31.12.2011)							
Residuo al 31.12.2011	916.845,40						916.845,40
(totale accertato al 31.12.2012)							
Residuo al 31.12.2012	1.392.676,00						1.392.676,00
(totale accertato al 31.12.2013)		7.424.074,00					
Residuo al 31.12.2013	1.071.677,00	457.691,05					1.529.368,05
(totale accertato al 31.12.2014)		41%	7.789.436,90				
Residuo al 31.12.2014	1.044.557,00	279.280,00	451.969,00				1.775.806,00
(totale accertato al 31.12.2015)		66%		7.988.744,00			
Residuo al 31.12.2015	901.086,00	225.670,00	304.323,00	891.542,00			2.322.621,00
(totale accertato al 31.12.2016)		82%			7.089.927,37		
Residuo al 31.12.2016	800.701,65	194.789,01	279.166,00	300.484,00	603.986,00		2.179.126,66
(totale accertato al 31.12.2017)		95%				6.906.951,00	
Residuo al 31.12.2017	768.706,00	185.720,00	272.808,00	300.484,00	226.511,00	404.724,00	2.158.953,00
% di svalutazione	100%	95%	82%	66%	41%		68%
<b>Importo a Fondo svalutazione crediti</b>	<b>768.706,00</b>	<b>176.434,00</b>	<b>223.702,56</b>	<b>198.319,44</b>	<b>92.869,51</b>	-	<b>1.460.031,51</b>

Andamento dei contributi residui 2008 / 2017 - Periti											
	Credito 2008	% credito residuo	Credito 2009	% credito residuo	Credito 2010	% credito residuo	Credito 2011	% credito residuo	Credito 2012	% credito residuo	Totale crediti
(totale accertato al 31.12.2008)	266.440,00										
Residuo al 31.12.2008	53.683,49	20,15%									53.683,49
(totale accertato al 31.12.2009)			306.480,00								
Residuo al 31.12.2009	31.797,59	11,93%	54.768,00	17,87%							86.565,59
(totale accertato al 31.12.2010)					328.400,00						
Residuo al 31.12.2010	29.117,59	10,93%	31.494,00	10,28%	50.452,00	15,36%					111.063,59
(totale accertato al 31.12.2011)							324.050,00				
Residuo al 31.12.2011	27.677,59	10,39%	30.670,00	10,01%	33.524,57	10,21%	56.652,00	17,48%			148.524,16
(totale accertato al 6.12.2012)									333.900,00		
Residuo al 6.12.2012	21.720,00	8,15%	25.872,00	8,44%	29.850,00	9,09%	45.800,00	14,13%	68.400,00	20,49%	191.642,00
Residuo al 31.12.2013	19.880,00	7,46%	28.848,00	9,41%	25.200,00	7,67%	35.950,00	11,09%	42.950,00	12,86%	152.828,00
Residuo al 31.12.2014	19.800,00	7,43%	28.704,00	9,37%	25.050,00	7,63%	35.500,00	10,96%	42.350,00	12,68%	151.404,00
Residuo al 31.12.2015	19.560,00	7,34%	28.320,00	9,24%	24.750,00	7,54%	34.750,00	10,72%	41.400,00	12,40%	148.780,00
Residuo al 31.12.2016	19.440,00	7,30%	28.128,00	9,18%	24.450,00	7,45%	34.500,00	10,65%	41.050,00	12,29%	147.568,00
Residuo al 31.12.2017	19.400,00	7,28%	28.080,00	9,16%	24.350,00	7,41%	34.250,00	10,57%	40.350,00	12,08%	146.430,00
% di svalutazione	100%		100%		100%		100%		100%		100%
<b>Importo a Fondo svalutazione crediti</b>	<b>19.400,00</b>	-	<b>28.080,00</b>	-	<b>24.350,00</b>	-	<b>34.250,00</b>	-	<b>40.350,00</b>	-	<b>146.430,00</b>



### 3.3 Disponibilità

Le disponibilità, pari a 35,2 milioni di euro si riferiscono esclusivamente alle disponibilità liquide dell'Istituto nella Tesoreria Unica accesa presso Banca d'Italia. Al fine di dare migliore evidenza contabile delle somme vincolate nella loro finalità, presso l'Istituto Tesoriere (UBI Banca S.p.A) sono aperti due sotto-conti gestionali: il primo che accoglie le movimentazioni contabili relative alla Convenzione in essere con il MiSE dal 29 maggio 2013 e il secondo relativo al TFR dipendenti.

### 3.4 Ratei e risconti attivi

Nell'esercizio non si sono rilevate partite inerenti i ratei attivi; i risconti attivi sono pari a 243 mila euro, riferiti essenzialmente a spese per servizi informatici, comprendono, come già accennato, dal 2017 il valore del magazzino al 31 dicembre 2017 pari a 13,5 mila euro.

### 3.5 Patrimonio netto

Il patrimonio netto, pari a 8,7 milioni di euro, corrisponde alla somma degli utili degli esercizi precedenti (17,1 milioni di euro) e della perdita di esercizio 2017 (8,4 milioni di euro).

PATRIMONIO NETTO	2016	2017	VAR %
Patrimonio netto esercizio precedente	20.176.168,02	17.172.305,73	-14,89%
Utile (perdita) d'esercizio	-3.003.862,29	-8.432.841,39	180,73%
<b>Totale</b>	<b>17.172.305,73</b>	<b>8.739.464,34</b>	<b>-49,11%</b>

### 3.6 Fondi per rischi e oneri

Come anticipato, i crediti verso intermediari e periti sono iscritti in bilancio al netto del relativo fondo svalutazione crediti di complessivi 1,6 milioni di euro: il 91% si riferisce a perdite presunte sui crediti verso intermediari e il residuo 9% verso periti. Pertanto il fondo rischi e oneri al 31.12.2017 risulta pari a zero.

### 3.7 Debiti

I debiti, pari a complessivi 29,6 milioni di euro, sono rappresentati dalle seguenti voci:

Debiti	2016		2017		Var. %
	Importo	Comp.%	Importo	Comp.%	
Debiti di Funzionamento	1.220.119,40	4,8	2.713.198,76	9,1	122,4
Progetto per Iniziative a favore dei consumatori nel settore RCA	1.081.921,58	4,3	423.864,00	1,4	-60,8
Debiti Diversi	2.122.607,52	8,4	2.832.928,78	9,6	33,5
Debiti per Servizi c/Terzi	22.381,96	0,1	2.141.927,86	7,2	9.469,9
Debiti per T.F.R.	20.882.937,89	82,4	21.548.216,67	72,7	3,2
<b>Totale</b>	<b>25.329.968,35</b>	<b>100,0</b>	<b>29.660.136,07</b>	<b>100,0</b>	<b>17,1</b>

Nel dettaglio:

- *debiti di funzionamento* si riferiscono in gran parte a debiti verso fornitori;
- *progetti per iniziative a favore dei consumatori nel settore RCA*, per complessivi 424 mila di euro, si riferiscono alle somme nella disponibilità dell'IVASS al 31 dicembre 2017 destinate alle iniziative in convenzione ancora in essere (Convenzione con il MISE del 29 maggio 2013);
- *debiti diversi* comprendono l'accantonamento della quota TFR dell'anno comprensivo della rivalutazione civilistica annua che, come anticipato, non è stata trasferita nel sotto-conto vincolato (1,5 milioni di euro) e che sarà eliminato in corso d'anno e altri debiti per servizi amministrativi;



- *debiti per servizi c/terzi*, si riferiscono in gran parte a debiti per ritenute fiscali e previdenziali;
- *debiti per TFR* rappresentano l'ammontare dell'accantonamento TFR dei dipendenti alla chiusura dell'esercizio 2017, comprensivo dell'accantonamento e della rivalutazione dell'anno.

### 3.8 Ratei e risconti passivi

I ratei passivi di 71 mila euro si riferiscono principalmente al rateo di premio della polizza infortuni del personale relativo al secondo semestre 2017, liquidato a gennaio 2018.

## 4. COMMENTO ALLE VOCI DEL CONTO ECONOMICO

L'esercizio 2017 chiude con una perdita di 8,4 milioni di euro a fronte di una perdita dell'esercizio precedente di 3 milioni di euro. Il risultato di gestione tiene conto di minori entrate contributive (-3,6 milioni di euro), minori proventi straordinari (-613 mila euro) e maggiori oneri di gestione (+1,4 milioni di euro).

CONTO ECONOMICO	Importo		Var. Assoluta	Var. %
	2016	2017		
A - CONTRIBUTI DI VIGILANZA	54.427.896,50	50.781.852,97	-3.646.043,53	-6,7
B - ALTRI PROVENTI	622.476,78	564.417,21	-58.059,57	-9,3
C - ONERI GESTIONE CORRENTE	-54.971.767,86	-56.355.836,26	-1.384.068,40	2,5
D - RETTIFICHE DI VALORI ED ACCANTONAMENTI	-355.989,13	-601.328,53	-245.339,40	68,9
E - PROVENTI ED ONERI FINANZIARI	99.541,97	84,92	-99.457,05	-99,9
F - ONERI TRIBUTARI	-3.464.032,41	-2.846.304,54	617.727,87	-17,8
G - PROVENTI E ONERI STRAORDINARI	638.011,86	24.272,84	-613.739,02	-96,2
<b>Utile (Perdita) d'esercizio</b>	<b>-3.003.862,29</b>	<b>-8.432.841,39</b>	<b>-5.428.979,10</b>	<b>180,7</b>

### 4.1 Contributi di vigilanza

Le entrate dell'Istituto sono rappresentate prevalentemente dai contributi di vigilanza che le imprese e gli intermediari di assicurazione versano ai sensi degli artt. 335 e 336 del Codice delle Assicurazioni Private. Nell'anno 2017 i contributi accertati ammontano a 50,8 milioni di euro con un decremento in valore assoluto di 3,6 milioni di euro rispetto all'esercizio precedente. La riduzione dell'ammontare del contributo a carico dei soggetti vigilati è da ricondurre alle minori spese complessivamente stanziati nel bilancio di previsione 2017 (88,2 milioni di euro contro 91,7 milioni di euro nel 2016, con esclusione delle partite di giro).

I contributi di vigilanza sono così composti:

CONTRIBUTI DI VIGILANZA	Importo		Var. Assoluta	Var. %
	2016	2017		
Contributo Vigilanza sull'attività di ass. e riass.	47.337.969,13	43.874.901,97	-3.463.067,16	-7,3
Contributo Vigilanza intermediari	7.089.927,37	6.906.951,00	-182.976,37	-2,6
<b>Totale</b>	<b>54.427.896,50</b>	<b>50.781.852,97</b>	<b>-3.646.043,53</b>	<b>-6,7</b>

La misura dell'aliquota contributiva per l'anno 2017 a carico delle imprese di assicurazione è stata fissata dal Ministero dell'Economia e delle Finanze con DM del 1° agosto 2017 pari allo 0,34 per mille dei premi incassati nel 2016, analoga a quella dell'esercizio 2016.

La misura dei contributi a carico degli intermediari è stata fissata dal Ministero dell'Economia e delle Finanze con decreto del 1° agosto 2017, che ha accolto le misure contributive proposte dall'IVASS per le diverse tipologie di intermediari vigilati, rimodulate



rispetto all'esercizio precedente esclusivamente nei confronti delle persone giuridiche iscritte nel registro.

#### 4.2 Altri proventi

ALTRI PROVENTI	Importo		Var. Assoluta	Var. %
	2016	2017		
Recuperi e Rimborsi	622.476,78	564.417,21	-58.059,57	-9,3
<b>Totale</b>	<b>622.476,78</b>	<b>564.417,21</b>	<b>-58.059,57</b>	<b>-9,3</b>

Gli importi più rilevanti compresi negli altri proventi sono: 440 mila euro versati dall'Autorità Garante della Concorrenza e del Mercato a titolo di rimborso delle somme versate dall'Istituto negli anni 2011-2012 ai sensi della legge di Stabilità 2010<sup>2</sup>; 62,5 mila euro versati dalla Tesoreria dello Stato per personale IVASS distaccato; 31,4 mila euro da CONSAP per rimborso spese di notifica di atti.

#### 4.3 Oneri gestione corrente

Gli oneri della gestione corrente ammontano a 56,3 milioni di euro (55 milioni di euro nel 2016); le voci di spesa principali sono quelle relative al personale (77,2%) e all'acquisto di beni e servizi funzionali all'attività dell'Istituto (18,2%).

ONERI GESTIONE CORRENTE	Importo		Var. Assoluta	Var. %
	2016	2017		
Spese per gli organi dell'Istituto	621.959,73	644.466,53	22.506,80	3,6
Spese per il personale	41.083.138,01	43.501.390,76	2.418.252,75	5,9
Spese per l'acquisto dei beni di consumo e servizi	10.637.044,27	10.284.614,51	-352.429,76	-3,3
Altri Oneri	2.629.625,85	1.925.364,46	-704.261,39	-26,8
<b>Totale</b>	<b>54.971.767,86</b>	<b>56.355.836,26</b>	<b>1.384.068,40</b>	<b>2,5</b>

Le spese per gli **Organi dell'Istituto** si riferiscono agli oneri sostenuti dall'IVASS per indennità di carica, oneri previdenziali e assistenziali e rimborso spese di missione relativi ai due Consiglieri nominati con effetto dal 1° gennaio 2013. Il Presidente dell'IVASS non percepisce alcuna indennità dall'Istituto in quanto già Direttore Generale di Banca d'Italia.

Le spese per il **personale**, pari a 43,5 milioni di euro, comprendono le seguenti voci:

SPESE PER IL PERSONALE	2016	Comp. %	2017	Comp. %	Var. %
Retribuzioni Personale Dipendente	26.571.760,80	64,7	29.046.269,88	66,8	9,3%
Buoni pasto (dipendenti)	369.462,61	0,9	383.931,47	0,9	3,9%
Oneri Prev. li, Ass. li e ass. ivi Dipendenti	8.073.012,94	19,7	8.735.509,83	20,1	8,2%
Contrib. annui Assist. Sanitaria dipend./dirig.	1.131.200,00	2,8	1.151.655,00	2,6	1,8%
Long term Care	64.907,15	0,2	70.937,14	0,2	9,3%
TFR (q.ta previdenza integrativa)	723.251,27	1,8	691.789,05	1,6	-4,4%
Previdenza complementare dipendenti	1.369.053,95	3,3	1.520.377,30	3,5	11,1%
Compensi per lavoro straordinario	1.250.000,00	3,0	195.486,02	0,4	-84,4%
Quota TFR dell'anno	1.530.489,29	3,7	1.705.435,07	3,9	11,4%
<b>Totale</b>	<b>41.083.138,01</b>	<b>100,0</b>	<b>43.501.390,76</b>	<b>100,0</b>	<b>5,9%</b>

<sup>2</sup> A partire dall'esercizio 2014, ai sensi dell'art. 1, comma 414, della Legge di Stabilità 2014, l'Autorità Antitrust ha iniziato a restituire all'Istituto le somme versate negli anni 2010-2012 ai sensi della legge n. 191/2009 (complessivamente pari a 6,6 milioni di euro): 2,2 milioni di euro nell'esercizio 2014 (a titolo di restituzione delle somme ricevute nel 2010) e il valore residuo (4,4 milioni di euro negli anni 2011-2012) nelle 10 annualità successive.



Il personale in servizio al 31 dicembre 2017 è composto da 370 unità di cui 15 con contratto a tempo determinato (370 unità al 31 dicembre 2016 di cui 18 con contratto a tempo determinato). Informazioni dettagliate sul personale dell'IVASS sono fornite nella Relazione sulla gestione.

Nel corso del 2017 ha trovato definitiva applicazione la riforma dell'inquadramento giuridico ed economico del personale avviata a maggio 2016. La riforma è stata finalizzata a snellire la struttura degli inquadramenti, valorizzare il merito individuale eliminando i meccanismi di progressione automatica per anzianità, responsabilizzare i capi struttura sul conseguimento degli obiettivi istituzionali e sulle scelte gestionali effettuate.

Le spese per l'**acquisto di beni di consumo e servizi**, di 10,3 milioni di euro, registrano un decremento del 3,3% rispetto al 2017 correlato principalmente ad una revisione in diminuzione dei costi in occasione del rinnovo di alcuni contratti (locazione dello stabile, *facility management*, locazione operativa) e all'efficientamento delle spese IT grazie alla realizzazione di progetti in sinergia con Banca d'Italia.

<b>Beni di consumo e servizi</b>	<b>2016</b>	<b>2017</b>	<b>Var.</b>	<b>Comp. %</b>
Missioni interno ed estero	1.669.055,07	1.735.810,22	66.755,15	16,9
Canoni di locazione	2.982.961,43	2.470.944,40	- 512.017,03	24,0
Assistenza/manutenzione IT	2.633.652,75	2.525.327,79	- 108.324,96	24,6
Facility M./Sorveglianza/Archivio	921.323,15	861.099,77	- 60.223,38	8,4
Lavoro interinale	416.075,79	676.047,90	259.972,11	6,6
Altro	2.013.976,08	2.015.384,43	1.408,35	19,6
<b>Totale</b>	<b>10.637.044,27</b>	<b>10.284.614,51</b>	<b>- 352.429,76</b>	<b>100,0</b>

Nella categoria di spesa "missioni interno ed estero" sono comprese oltre alle spese per la biglietteria/alberghi/pasti anche le indennità corrisposte al personale incaricato (34,6% dell'intera voce). L'incremento è relativo alle missioni all'estero per l'intensificarsi dell'attività internazionale.

Gli **altri oneri**, pari a 1,9 milioni di euro, sono costituiti dalle seguenti voci:

<b>ALTRI ONERI</b>	<b>2016</b>		<b>2017</b>		<b>Var. %</b>
	<b>Importo</b>	<b>Comp.%</b>	<b>Importo</b>	<b>Comp.%</b>	
Quote EIOPA	532.773,50	20,3	590.283,67	30,7	10,8
Altre q.te iscrizione Organismi naz.li e inter.li	85.991,45	3,3	99.538,45	5,2	15,8
Spese per Trasferimenti	2.000.000,00	76,1	1.175.910,36	61,1	-41,2
Restituzioni e rimborsi diversi	10.860,90	0,4	59.631,98	3,1	449,1
<b>Totale</b>	<b>2.629.625,85</b>	<b>100,0</b>	<b>1.925.364,46</b>	<b>100,0</b>	<b>-26,8</b>

Le spese per trasferimenti si riferiscono ai contributi versati dall'IVASS a CONSAP per la gestione del Centro di Informazione e al contributo dovuto allo Stato, previsto dalla Legge di Stabilità 2013 (Legge del 24 dicembre 2012 n. 228) e successive modificazioni, relativo ai risparmi di spesa per l'acquisto di arredi.

#### 4.4 Rettifiche di valori e accantonamenti

L'importo complessivo di 601 mila euro tiene conto delle quote di ammortamento dell'anno e della quota di accantonamento 2017 al fondo svalutazione crediti.



RETTIFICHE DI VALORI ED ACCANTONAMENTI	2016	2017	Variazione	Var. %
Ammortamento beni mobili e arredi	7.544,60	3.742,68	-3.801,92	-50,4%
Ammortamento impianti e attrezz. non informatiche	4.067,28	4.131,37	64,09	1,6%
Ammortamento Hardware	166.215,84	153.757,68	-12.458,16	-7,5%
Ammortamento Software	178.161,41	178.574,94	413,53	0,2%
Accantonamento ad altri fondi	0,00	261.121,86	261.121,86	
<b>Totale</b>	<b>355.989,13</b>	<b>601.328,53</b>	<b>245.339,40</b>	<b>68,9%</b>

L'accantonamento ad altri fondi si riferisce alla quota di accantonamento dell'anno al fondo svalutazione crediti.

#### 4.5 Proventi e oneri finanziari

PROVENTI E ONERI FINANZIARI	2016	2017	Variazione	Var. %
Proventi finanziari	99.860,20	267,95	-99.592,25	-99,7%
Oneri finanziari	-318,23	-183,03	135,20	-42,5%
<b>Totale</b>	<b>99.541,97</b>	<b>84,92</b>	<b>-99.457,05</b>	<b>-99,9%</b>

Con il passaggio alla Tesoreria Unica i **proventi finanziari** relativi agli interessi attivi (267,95 euro) hanno subito una forte riduzione<sup>3</sup>.

#### 4.6 Oneri tributari

Gli oneri tributari dell'anno, complessivamente di 2,8 milioni di euro, si riferiscono in gran parte all'IRAP (2,6 milioni di euro) e alla TARI (173 mila euro).

#### 4.7 Proventi e oneri straordinari

PROVENTI E ONERI STRAORDINARI	2016	2017	Variazione	Var. %
Proventi straordinari	208.182,09	239.931,61	31.749,52	15,3%
Oneri straordinari	-1.503.223,82	-189.651,12	1.313.572,70	-87,4%
Plusvalenze patrimoniali	1.974.648,92	0,00	-1.974.648,92	-100,0%
Minusvalenze patrimoniali	-41.595,33	-26.007,65	15.587,68	-37,5%
<b>Totale</b>	<b>638.011,86</b>	<b>24.272,84</b>	<b>-613.739,02</b>	<b>-96,2%</b>

I **proventi straordinari** sono costituiti da sopravvenienze attive per 103 mila euro, derivanti da maggiori entrate contributive accertate per le annualità 2015 e 2016 e da insussistenze del passivo per 136 mila euro derivanti dal riaccertamento di residui passivi.

Gli **oneri straordinari** si riferiscono a spese di lite per 43 mila euro (onorari dovuti a professionisti nominati CTU in due giudizi instaurati dall'Istituto avverso Ordinanze del TAR Lazio) e principalmente a sopravvenienze passive per 142 mila euro, legate all'acquisizione in contabilità generale di fatture di competenza 2016 pervenute oltre il termine di chiusura dei conti del medesimo anno. Le **minusvalenze** sono pari al valore residuo di due cespiti dismessi in corso d'anno per malfunzionamento.

### 5. COMMENTO ALLA SITUAZIONE AMMINISTRATIVA E AL RENDICONTO FINANZIARIO

#### 5.1 L'avanzo di amministrazione

La situazione amministrativa al 31 dicembre 2017 evidenzia un avanzo di amministrazione di 27,3 milioni di euro, che tiene conto della dinamica degli incassi e

<sup>3</sup> Con Decreto del Ministero dell'Economia e delle Finanze del 9/06/2016 il tasso di interesse riconosciuto sulle somme depositate nelle contabilità speciali fruttifere degli enti ed organismi pubblici è lo 0,001% lordo annuo.



pagamenti e delle operazioni di riaccertamento dei residui attivi e passivi realizzate nell'esercizio.

<b>FONDO CASSA AL 1° GENNAIO 2017</b>	<b>38.853.952,70</b>
+ INCASSI COMPETENZA	66.414.154,96
+ INCASSI RESIDUI	546.235,88
- PAGAMENTI COMPETENZA	65.990.867,12
- PAGAMENTI RESIDUI	4.597.476,68
<b>FONDO CASSA AL 31 DICEMBRE 2017</b>	<b>35.225.999,74</b>
+ RESIDUI ATTIVI	4.062.454,37
- RESIDUI PASSIVI	11.945.417,67
<b>AVANZO (+) o DISAVANZO (-)</b>	<b>27.343.036,44</b>

Il decremento dell'avanzo rispetto all'esercizio precedente (35,4 milioni di euro nel 2016) è da ricondurre all'utilizzo nella gestione dell'avanzo disponibile 2016 (11,7 milioni di euro) portato a pareggio delle spese. L'avanzo disponibile accertato è, infatti, pari a 3,4 milioni di euro inferiore di circa 8,3 milioni di euro rispetto a quello 2016. L'avanzo vincolato è pari a 23,9 milioni di euro (23,7 milioni di euro nel 2016).

<b>Avanzo disponibile</b>	<b>3.418.907,81</b>
<b>Avanzo vincolato,</b> di cui:	<b>23.924.128,63</b>
- Fondo TFR dipendenti	21.548.216,67
- Fondi per Rischi e Oneri	2.005.850,78
- Capitoli di spesa per progetti speciali	370.061,18
<b>Avanzo di amministrazione dell'esercizio 2017</b>	<b>27.343.036,44</b>

Si precisa che i **Fondi per rischi e oneri** comprendono il "fondo giudizi pendenti" per 399 mila euro e il "fondo svalutazione crediti" per 1,6 milioni di euro; l'importo relativo ai **capitoli di spesa per progetti speciali** è relativo alle disponibilità vincolate alle iniziative a favore dei consumatori nel settore RC Auto di cui alle Convenzioni con il MISE del 29 maggio 2013.

## 5.2 Le entrate

Nel corso del 2017 l'Istituto ha accertato entrate per 67 milioni di euro comprensive delle partite di giro. La tabella che segue riassume le variazioni fra entrate stanziare e accertate, e la percentuale di composizione delle entrate accertate nel 2017.

<b>ENTRATE 2017</b>	<b>STANZIATO</b>	<b>ACCERTATO</b>	<b>Δ</b>	<b>Comp. %</b>
ENTRATE CONTRIBUTIVE	50.453.484,01	50.781.852,97	328.368,96	75,75
ENTRATE NON CONTRIBUTIVE	600.000,00	564.685,16	- 35.314,84	0,84
ENTRATE PER ALIENAZIONE DI B. PATR., RISCOS. DI CREDITI E REALIZZO VAL. MOB.	1.700.000,00	22.476,36	- 1.677.523,64	0,03
<b>TOTALE AL NETTO DELLE PARTITE DI GIRO</b>	<b>52.753.484,01</b>	<b>51.369.014,49</b>	<b>- 1.384.469,52</b>	<b>76,63</b>
PARTITE DI GIRO	15.800.000,00	15.669.324,64	- 130.675,36	23,37
AVANZO DI AMMINISTRAZIONE PRESUNTO 2016	35.406.202,49			
<b>TOTALE</b>	<b>103.959.686,50</b>	<b>67.038.339,13</b>	<b>- 36.921.347,37</b>	<b>100,00</b>

Segue il confronto fra le entrate accertate nell'esercizio e quelle nell'esercizio precedente.





ENTRATE ACCERTATE	2016	2017	Variazione	Var. %
<b>ENTRATE CONTRIBUTIVE</b>	<b>54.427.896,50</b>	<b>50.781.852,97</b>	- <b>3.646.043,53</b>	<b>-6,7%</b>
010101 - CONTRIBUTO DI VIGILANZA SULL'ATTIVITÀ DI ASS. E RIASS.	47.337.969,13	43.874.901,97	- 3.463.067,16	-7,3%
010102 - CONTRIBUTO DI VIGILANZA SUGLI INTERMEDIARI	7.089.927,37	6.906.951,00	- 182.976,37	-2,6%
<b>ENTRATE NON CONTRIBUTIVE</b>	<b>722.280,74</b>	<b>564.685,16</b>	- <b>157.595,58</b>	<b>-21,8%</b>
010201 - RECUPERI E RIMBORSI	159.380,69	124.417,21	- 34.963,48	-21,9%
010202 - INTERESSI ATTIVI	99.860,20	267,95	- 99.592,25	-99,7%
010203 - ALTRE ENTRATE NON CONTRIBUTIVE	463.039,85	440.000,00	- 23.039,85	-5,0%
<b>ENTRATE PER ALIENAZIONE DI B. PATR., RISCOS. DI CREDITI E REALIZZO VAL. MOB.</b>	<b>23.682.896,86</b>	<b>22.476,36</b>	- <b>23.660.420,50</b>	<b>-99,9%</b>
020401 - RISCOSSIONE CREDITI DIVERSI	1.525.322,15	22.476,36	- 1.502.845,79	-98,5%
020402 - REALIZZO VALORI MOBILIARI	22.143.289,07	0,00	- 22.143.289,07	-100,0%
020406 - TRASFERIMENTI PER CONVENZIONI MISE	14.285,64	0,00	- 14.285,64	-100,0%
<b>Totale</b>	<b>78.833.074,10</b>	<b>51.369.014,49</b>	- <b>27.464.059,61</b>	<b>-34,8%</b>

Le minori entrate contributive, pari a 50,8 milioni di euro (54,4 milioni di euro nel 2016), come già anticipato, tengono conto delle minori spese complessivamente stanziare nell'esercizio rispetto all'esercizio precedente (88,2 milioni di euro contro 91,7 milioni di euro nel 2016, con esclusione delle partite di giro).

Le entrate non contributive comprendono rimborsi dalla Tesoreria dello Stato per personale IVASS distaccato (62,5 mila euro) e da CONSAP per rimborso spese di notifica atti sanzionatori (31,4 mila euro) e 440 mila euro versati dall'Autorità Garante della Concorrenza e del Mercato ai sensi dell'art. 1, comma 414 della Legge di Stabilità 2014.

Le entrate derivanti da alienazione di beni patrimoniali, riscossione crediti e realizzo valori mobiliari sono relative al TFR maturato nell'anno corrisposto al personale cessato dal servizio che sono rilevate in entrata e in uscita per il medesimo importo al fine di imputarle al sottoconto bancario vincolato. Nell'esercizio precedente tali entrate si riferivano, in gran parte, al valore di smobilizzo delle polizze in cui era investito il TFR dei dipendenti (22,1 milioni di euro), stanziato nel corso del 2016 nel capitolo di entrata "Realizzo valori mobiliari", a copertura delle uscite per TFR da sostenere nell'esercizio e in quelli successivi.

Le disponibilità non utilizzate a fine 2016 sono confluite nell'avanzo di amministrazione vincolato al fondo TFR.

I residui attivi rappresentativi di entrate accertate e non incassate (prevalentemente riferiti a contributi non riscossi da intermediari) evidenziano una consistenza al 31 dicembre 2017 di 4,1 milioni di euro, di cui il 58,8% relativi agli esercizi 2016-2017, mentre la restante parte è da imputarsi principalmente agli esercizi 2011-2015.

**Residui attivi**  
(composizione % per anno di generazione)

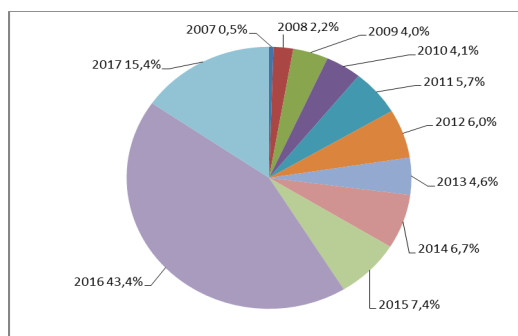



### 5.3 Le uscite

Le uscite complessive dell'esercizio 2017 sono pari a 75,5 milioni di euro; se non si tiene conto delle partite di giro, le uscite impegnate ammontano a 59,8 milioni di euro.

USCITE 2017	STANZIATO	IMPEGNATO	Δ	Comp. %
ORGANI DELL'AUTORITA'	700.000,00	697.650,99	-2.349,01	0,92
SPESE PER IL PERSONALE	47.353.500,00	44.887.182,14	-2.466.317,86	59,46
ACQUISIZIONE DI BENI DI CONSUMO E SERVIZI	9.821.264,00	8.077.473,58	-1.743.790,42	10,70
USCITE DIVERSE	4.353.200,00	4.304.070,87	-49.129,13	5,70
RESTITUZIONI RIMBORSI E ALTRE USCITE	24.084.728,92	1.126.546,21	-22.958.182,71	1,49
<b>TOTALE USCITE CORRENTI</b>	<b>86.312.692,92</b>	<b>59.092.923,79</b>	<b>-27.219.769,13</b>	<b>78,28</b>
ACQUISTO IMMOBILIZZAZIONI	168.000,00	13.936,49	-154.063,51	0,02
CONCESSIONI CREDITI E ACQUISTO VALORI MOB.	1.678.993,58	708.932,40	-970.061,18	0,94
<b>TOTALE USCITE IN CONTO CAPITALE</b>	<b>1.846.993,58</b>	<b>722.868,89</b>	<b>-1.124.124,69</b>	<b>0,96</b>
<b>TOTALE USCITE AL NETTO DELLE PARTITE DI GIRO</b>	<b>88.159.686,50</b>	<b>59.815.792,68</b>	<b>-28.343.893,82</b>	<b>79,24</b>
<b>PARTITE DI GIRO</b>	<b>15.800.000,00</b>	<b>15.669.324,64</b>	<b>-130.675,36</b>	<b>20,76</b>
<b>TOTALE</b>	<b>103.959.686,50</b>	<b>75.485.117,32</b>	<b>-28.474.569,18</b>	<b>100,00</b>

Le minori uscite relative alle "spese per il personale" sono in gran parte riferite al capitolo "Accantonamento TFR" (2 milioni di euro); questa voce, unitamente alla dotazione del Fondo TFR dipendenti, confluisce fra le "restituzioni, rimborsi e altre uscite" (-22,9 milioni di euro), nell'avanzo vincolato a copertura del Fondo TFR dell'esercizio 2018.

La tabella che segue pone a confronto le uscite impegnate nell'esercizio e quelle nell'esercizio precedente.

USCITE	2016		2017		Variazione	Var. %
	Importo	Comp. %	Importo	Comp. %		
ORGANI DELL'AUTORITA'	634.252,77	1,05	697.650,99	1,17	63.398,2	10,0
SPESE PER IL PERSONALE	43.572.713,62	71,85	44.887.182,14	75,04	1.314.468,5	3,0
ACQUISIZIONE DI BENI DI CONSUMO E SERVIZI	8.480.603,36	13,98	8.077.473,58	13,50	-403.129,8	-4,8
USCITE DIVERSE	6.721.892,77	11,08	4.304.070,87	7,20	-2.417.821,9	-36,0
RESTITUZIONI RIMBORSI E ALTRE USCITE	976.598,28	1,61	1.126.546,21	1,88	149.947,9	15,4
<b>TOTALE USCITE CORRENTI</b>	<b>60.386.060,80</b>	<b>99,58</b>	<b>59.092.923,79</b>	<b>98,79</b>	<b>-1.293.137,0</b>	<b>-2,1</b>
ACQUISTO IMMOBILIZZAZIONI	152.181,45	0,25	13.936,49	0,02	-138.245,0	-90,8
CONCESSIONE CREDITO E ACQUISTO VALORI MOB.	103.672,15	0,17	708.932,40	1,19	605.260,3	583,8
<b>TOTALE USCITE IN CONTO CAPITALE</b>	<b>255.853,60</b>	<b>0,42</b>	<b>722.868,89</b>	<b>1,21</b>	<b>467.015,3</b>	<b>182,5</b>
<b>TOTALE</b>	<b>60.641.914,40</b>	<b>100,00</b>	<b>59.815.792,68</b>	<b>100,00</b>	<b>-826.121,7</b>	<b>-1,4</b>

Rispetto all'esercizio precedente, le uscite impegnate nel 2017 hanno registrato un decremento dell'1,4% e sono costituite quasi esclusivamente da uscite correnti.

Più in particolare, la **spesa per il personale** è composta dalle seguenti voci:



Somme Impegnate	2016	Comp. %	2017	Comp. %	Variazione	Var. %
010201 - RETRIBUZIONI E ONERI ACCESSORI PER IL PERSONALE DI RUOLO	27.126.016,84	62,3	30.345.707,57	67,6	3.219.690,7	11,9
010202 - ONERI PREVIDENZIALI E ASSISTENZIALI PER IL PERSONALE DI RUOLO	7.440.663,74	17,1	7.767.681,55	17,3	327.017,8	4,4
010203 - ALTRE USCITE PER IL PERSONALE	4.251.153,95	9,8	4.439.994,71	9,9	188.840,8	4,4
010204 - COMPENSI PER LAVORO STRAORDINARIO	1.250.000,00	2,9	195.486,02	0,4	-1.054.514,0	-84,4
010205 - ACCANTONAMENTO TFR	1.390.000,00	3,2	22.476,36	0,1	-1.367.523,6	-98,4
010206 - ASSICURAZIONI RELATIVE AL PERSONALE	102.561,08	0,2	164.431,80	0,4	61.870,7	60,3
010207 - ACCERTAMENTI SANITARI	9.666,76	0,0	5.410,78	0,0	-4.256,0	-44,0
010208 - INDENNITÀ E RIMBORSI PER MISSIONI ALL'INTERNO	1.413.513,45	3,2	1.234.964,59	2,8	-178.548,9	-12,6
010209 - INDENNITÀ E RIMBORSI PER MISSIONI ALL'ESTERO	365.688,02	0,8	474.922,11	1,0	109.234,1	29,9
010210 - AGGIORNAMENTO PROFESSIONALE	223.449,78	0,5	236.106,65	0,5	12.656,9	5,7
<b>Totale</b>	<b>43.572.713,62</b>	<b>100,0</b>	<b>44.887.182,14</b>	<b>100,0</b>	<b>1.314.468,5</b>	<b>3,0</b>

Le variazioni più significative riguardano:

- le retribuzioni e gli oneri previdenziali e assistenziali per il personale (+3,5 milioni di euro), a seguito dell'attuazione della riforma avvenuta a maggio 2016 del trattamento economico del personale;
- i compensi per lavoro straordinario (-1 milione di euro), riconosciuti nei giorni feriali esclusivamente al personale inquadrato nell'area operativa;
- l'accantonamento TFR che nel 2017 comprende esclusivamente le quote del TFR dell'anno liquidate al personale in quiescenza;
- le indennità e rimborsi per missioni all'interno, per effetto della revisione delle indennità riconosciute al personale in missione (un importo unico, escluso nel caso di ispezioni in Roma) e delle politiche di *travel policy* adottate.

Le spese per l'acquisizione di beni e servizi riguardano le seguenti tipologie di spesa:

Somme impegnate	2016	Comp. %	2017	Comp. %	Variazione	Variazione %
010301 - CANONI DI LOCAZIONE E ONERI ACCESSORI	3.019.751,75	35,7	2.500.000,00	30,9	-519.751,8	-17,2
010302 - UTENZE	512.069,17	6,0	484.557,41	6,0	-27.511,8	-5,4
010303 - MANUTENZIONE ORDINARIA BENI MOBILI E IMMOBILI	34.933,36	0,4	26.000,00	0,3	-8.933,4	-25,6
010304 - ACQUISTO DI BENI DI CONSUMO	85.856,19	1,0	71.873,61	0,9	-13.982,6	-16,3
010306 - NOLEGGIO, MANUTENZIONE E ASSISTENZA PRODOTTI HARDWARE E SOFTWARE	2.205.087,98	26,0	2.418.259,71	29,9	213.171,7	9,7
010307 - SELEZIONE DEL PERSONALE	6.817,54	0,1	20.205,12	0,3	13.387,6	196,4
010308 - CONSULENZE E COLLABORAZIONI	295.196,17	3,5	260.155,69	3,2	-35.040,5	-11,9
010309 - ORGANIZZAZIONE E PARTECIPAZIONE A CONGRESSI, CONVEGNI E ALTRE MANIFESTAZIONI	5.173,80	0,1	30.308,70	0,4	25.134,9	485,8
010310 - PRESTAZIONI DI ALTRI SERVIZI	2.198.867,42	25,9	2.169.094,41	26,9	-29.773,0	-1,4
010311 - SPESE DI RAPPRESENTANZA	44.942,50	0,5	66.377,60	0,8	21.435,1	47,7
010312 - PUBBLICITÀ	17.116,68	0,2	22.811,64	0,3	5.695,0	33,3
010313 - TRADUZIONI E PUBBLICAZIONI	54.790,80	0,6	7.829,69	0,1	-46.961,1	-85,7
<b>TOTALE</b>	<b>8.480.603,36</b>	<b>100,0</b>	<b>8.077.473,58</b>	<b>100,0</b>	<b>-403.129,8</b>	<b>-4,8</b>

Le variazioni più consistenti si riferiscono a:

- canoni di locazione (-519 mila euro), per la revisione del contratto di locazione per il periodo 2017-2023 che ha consentito di ridurre il valore del canone annuo con uno sconto per i primi 18 mesi, in considerazione del disagio causato dai lavori di ristrutturazione dell'immobile avviati nel mese di luglio 2017 che dovranno concludersi entro il mese di ottobre 2018;



- traduzioni e pubblicazioni (-47 mila euro), consulenze e collaborazioni (-35 mila euro) e prestazioni di altri servizi (-30 mila euro) per l'attuazione di politiche di *saving* e contenimento dei costi;
- noleggio, manutenzione e assistenza di prodotti hw e sw (+213 mila euro) che comprendono le spese per servizi IT resi da Banca d'Italia per la realizzazione di progetti infrastrutturali informatici, illustrati più compiutamente nella Relazione sulla gestione.

Le **uscite diverse** si riferiscono alle seguenti tipologie di spesa:

Somme impegnate	2016	Comp. %	2017	Comp. %	Variazione	Variazione %
010401 - ONERI TRIBUTARI E FINANZIARI	3.539.958,64	52,7	3.001.493,57	69,8	-538.465,1	-15,2
010402 - QUOTE DI ISCRIZIONE A ORGANISMI NAZIONALI ED INTERNAZIONALI	618.778,95	9,2	689.822,12	16,0	71.043,2	11,5
010404 - TRASFERIMENTI AD ALTRE AUTORITÀ	2.563.155,18	38,1	612.755,18	14,2	-1.950.400,0	-76,1
<b>TOTALE</b>	<b>6.721.892,77</b>	<b>100,0</b>	<b>4.304.070,87</b>	<b>100,0</b>	<b>-2.417.821,9</b>	<b>-36,0</b>

Le quote di partecipazione ad organismi nazionali e internazionali comprendono, in misura prevalente, le quote annue dovute a EIOPA e IAIS.

La riduzione dei trasferimenti ad altre Autorità è conseguenza del venir meno del contributo dovuto, fino allo scorso anno, al Garante per la protezione dei dati personali (2 milioni di euro). Nel corso del 2017 è stato corrisposto a CONSAP il contributo prescritto dalla legge istitutiva per la gestione del Centro di Informazione.

Le **restituzioni, rimborsi e altre uscite** riguardano essenzialmente le quote di TFR pagate al personale cessato dal servizio.

I residui passivi, pari a 11,9 milioni di euro, rappresentativi di uscite impegnate ma non pagate, sono composti per il 79,5% da somme ancora da pagare relative all'esercizio 2017, mentre la restante parte è da imputarsi principalmente all'esercizio 2016 (16,5%).

**Residui passivi**  
(composizione % per anno di generazione)

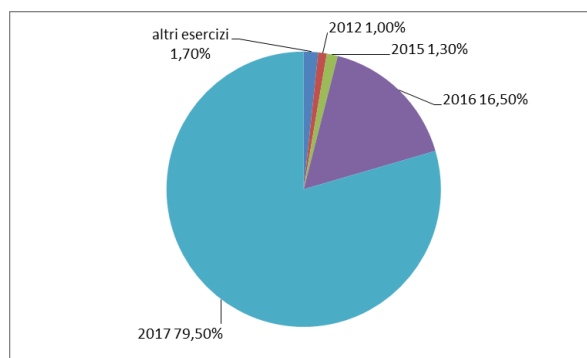



**ISTITUTO PER LA VIGILANZA SULLE ASSICURAZIONI - IVASS**  
**BILANCIO DI ESERCIZIO 2017**

RENDICONTO FINANZIARIO - PROSPETTO DI RIPARTIZIONE DELLE ENTRATE E DELLE USCITE															
Parte I ENTRATA															
Tit.	Cat.	Cap.	GESTIONE COMPETENZA			GESTIONE DEI RESIDUI ATTIVI			RISCHI	DIFFERENZE	TOTALE INCASSI COMPET. E RESIDUI ATTIVI AL 31.12	CONSENSI E RESIDUI			
			SOMME ACCERTATE			RIMASTI DA RISCOUTERE							TOTALE	DIFFERENZE	TOTALE INCASSI COMPET. E RESIDUI
			PREVISIONI DEFINITIVE	RISOSSE	RIMASTE DA RISCOUTERE	TOTALE	DIFFERENZE	CONSENSI AL 01.01							
			11.695.778,67												
			0,00												
			3.293.044,27												
			1.059.763,81												
			19.357.615,74												
			35.406.202,49												
			<b>Totale</b>												
I															
	1*														
			43.683.484,01		43.874.901,97	-191.417,96	0,00	0,00	0,00	0,00	43.874.901,97	0,00			
			6.770.000,00		6.502.227,00	-136.951,00	2.179.126,66	524.884,20	1.754.229,00	146.430,00	7.027.111,20	2.158.953,00			
			50.453.484,01		50.377.128,97	-328.868,96	2.326.694,66	524.884,20	1.900.659,00	1.138,00	50.902.013,17	2.305.383,00			
	2*														
			160.000,00		124.399,04	35.582,79	4.913,79	201,70	4.712,09	4.913,79	124.600,74	4.730,26			
			0,00		177,23	-267,95	0,00	0,00	0,00	0,00	90,72	177,23			
			440.000,00		440.000,00	0,00	0,00	0,00	0,00	0,00	440.000,00	0,00			
			600.000,00		564.489,76	35.314,84	4.913,79	201,70	4.712,09	4.913,79	564.691,46	4.907,49			
			51.053.484,01		50.941.618,73	-283.054,12	2.331.608,45	525.085,90	1.905.371,09	-98.848,54	51.466.704,63	2.310.290,49			
			<b>Totale Titolo I</b>												
II															
	3*														
			0,00		0,00	0,00	0,00	0,00	0,00	0,00	0,00	0,00			
			0,00		0,00	0,00	0,00	0,00	0,00	0,00	0,00	0,00			
			0,00		0,00	0,00	0,00	0,00	0,00	0,00	0,00	0,00			
			<b>Totale</b>												



## ISTITUTO PER LA VIGILANZA SULLE ASSICURAZIONI - IVASS

## BILANCIO DI ESERCIZIO 2017

		RENDICONTO FINANZIARIO - PROSPETTO DI RIPARTIZIONE DELLE ENTRATE E DELLE USCITE													
		GESTIONE COMPETENZA						GESTIONE DEI RESIDUI ATTIVI							
Tit.	Cat.	Cap.	SOMME ACCERTATE			DIFFERENZE	RIMASTE DA RISCOUOTERE	RISOSSE	RISOSSE	RIMASTE DA RISCOUOTERE	RISOSSE	RIMASTE DA RISCOUOTERE	DIFFERENZE	TOTALE INCASSI COMPET. E RESIDUI	CONSISTENZA DERESIDUI ATTIVI AL 31.12
			PREVISIONI DEFINITIVE	TOTALE	DIFFERENZE										
4 <sup>a</sup>			RISCOSSIONE CREDITI E REALIZZO VALORI MOBILIARI												
			20401	1.500.000,00	22.476,36	0,00	0,00	22.476,36	1.525.322,15	0,00	1.525.322,15	0,00	0,00	22.476,36	1.525.322,15
			20402	0,00	0,00	0,00	0,00	0,00	0,00	0,00	0,00	0,00	0,00	0,00	0,00
			20403	0,00	0,00	0,00	0,00	0,00	0,00	0,00	0,00	0,00	0,00	0,00	0,00
			20404	0,00	0,00	0,00	0,00	0,00	0,00	0,00	0,00	0,00	0,00	0,00	0,00
			20405	0,00	0,00	0,00	0,00	0,00	0,00	0,00	0,00	0,00	0,00	0,00	0,00
			20406	200.000,00	0,00	0,00	0,00	200.000,00	10.386,41	10.386,41	10.386,41	0,00	10.386,41	0,00	10.386,41
				1.700.000,00	22.476,36	0,00	0,00	22.476,36	1.535.708,56	10.386,41	1.535.708,56	0,00	10.386,41	0,00	32.862,77
				<b>Totale Titolo II</b>											
				1.700.000,00	22.476,36	0,00	0,00	22.476,36	1.535.708,56	10.386,41	1.535.708,56	0,00	10.386,41	0,00	32.862,77
III			TITOLO III - ENTRATE DERIVANTI DA ACCENSIONE DI PRESTITI												
			30501	0,00	0,00	0,00	0,00	0,00	0,00	0,00	0,00	0,00	0,00	0,00	
			30502	0,00	0,00	0,00	0,00	0,00	0,00	0,00	0,00	0,00	0,00	0,00	
				<b>Totale</b>											
			0,00	0,00	0,00	0,00	0,00	0,00	0,00	0,00	0,00	0,00	0,00	0,00	
			<b>Totale Titolo III</b>												
			52.753.484,01	50.964.095,09	404.919,40	0,00	51.369.014,49	1.384.469,52	3.867.317,01	535.472,31	3.430.693,24	0,00	51.499.567,40	3.835.612,64	
IV			TITOLO IV - PARTITE DI GIRO												
			40601	755.000,00	562.779,30	4.751,07	567.530,37	187.469,63	67,93	0,00	67,93	0,00	562.779,30	4.819,00	
			40602	14.045.000,00	13.791.084,53	26.152,39	13.817.236,92	227.763,08	16.805,27	9.706,43	7.998,84	0,00	13.800.790,96	33.251,23	
			40603	1.000.000,00	1.096.196,04	188.361,31	1.284.557,35	-284.557,35	1.467,33	1.057,14	1.057,14	410,19	1.467,33	188.771,50	
			15.800.000,00	15.450.059,87	219.264,77	15.669.324,64	130.675,36	18.340,53	10.763,67	10.763,67	7.576,96	15.460.823,44	226.841,73		
			<b>Totale</b>												
			15.800.000,00	15.450.059,87	219.264,77	15.669.324,64	130.675,36	18.340,53	10.763,67	10.763,67	7.576,96	15.460.823,44	226.841,73		

**ISTITUTO PER LA VIGILANZA SULLE ASSICURAZIONI - IVASS**

**BILANCIO DI ESERCIZIO 2017**

**RENDICONTO FINANZIARIO - PROSPETTO DI RIPARTIZIONE DELLE ENTRATE E DELLE USCITE**

**Parte I ENTRATA**

Tit.	Cat.	GESTIONE COMPETENZA				GESTIONE DEI RESIDUI ATTIVI				CONSENSI DEI RESIDUI ATTIVI AL 31.12	
		PREVISIONI DEFINITIVE		SOMME ACCERTATE		RIMASTI DA RISCUOTERE		RIMASTI DA RISCUOTERE			TOTALE IN CASI COMPET. E RESIDUI
		RISOSSE	RIMASTE DA RISCUOTERE	TOTALE	DIFFERENZE	CONSENSI AL 01.01	RISOSSE	TOTALE	DIFFERENZE		
	Cap.	51.053.484,01	404.919,40	51.346.538,13	-283.054,12	2.331.608,45	525.085,90	1.905.371,09	-98.848,54	51.466.704,63	2.310.290,49
		1.700.000,00	22.476,36	22.476,36	1.677.523,64	1.535.708,56	10.396,41	1.525.322,15	0,00	32.862,77	1.525.322,15
		0,00	0,00	0,00	0,00	0,00	0,00	0,00	0,00	0,00	0,00
		15.800.000,00	15.450.059,87	219.264,77	130.675,36	18.340,53	10.763,57	7.576,96	0,00	15.460.823,44	228.841,73
		68.553.484,01	66.414.154,96	624.184,17	1.515.144,88	3.885.657,54	546.235,88	3.438.270,20	-98.848,54	66.960.390,84	4.062.454,37
		11.695.776,67									
		0,00									
		3.293.044,27									
		1.059.763,81									
		19.357.615,74									
		<b>103.959.686,50</b>									
		Utilizzo avanzo di amministrazione disponibile - Utilizzo AVANZO DI AMMINISTRAZIONE generato dalle prenotazioni di impegno trasferite all'esercizio successivo - Utilizzo AVANZO DI AMMINISTRAZIONE generato da Fondi per Rischi ed Oneri - Utilizzo AVANZO DI AMMINISTRAZIONE generato da capitoli di spesa per progetti speciali - Utilizzo AVANZO DI AMMINISTRAZIONE generato dal Fondo Trattamento di fine rapporto <b>TOTALE GENERALE</b>									



## ISTITUTO PER LA VIGILANZA SULLE ASSICURAZIONI - IVASS

## BILANCIO DI ESERCIZIO 2017

## RENDICONTO FINANZIARIO - PROSPETTO DI RIPARTIZIONE DELLE ENTRATE E DELLE USCITE

## Parte II USCITE

Tit.	Cat.	Cap.	GESTIONE COMPETENZA				GESTIONE DEI RESIDUI PASSIVI				DIFFERENZE	TOTALE PAGAMENTI COMPET. E RESIDUI	CONSISTENZA DEI RESIDUI PASSIVI AL 31.12	
			PREVISIONI DEFINITIVE		SOMME IMPEGNATE		CONSISTENZA AL 01.01		RIMASTI DA PAGARE					TOTALE
			PAGATE	RIMASTE DA PAGARE	TOTALE	DIFFERENZE	PAGATI	PAGARE	PAGATI	PAGARE				
			0,00											
			DISAVANZO DI AMMINISTRAZIONE											
I			TITOLO I - USCITE CORRENTI											
			ORGANI DELL'AUTORITA'											
	1 <sup>a</sup>		0,00	0,00	0,00	0,00	0,00	0,00	0,00	0,00	0,00	0,00	0,00	0,00
		10101	480.000,00	480.000,00	480.000,00	480.000,00	480.000,00	480.000,00	480.000,00	480.000,00	480.000,00	480.000,00	480.000,00	480.000,00
		10102												
		10103	168.000,00	51.962,62	167.563,99	436,01	1.913,00	5.832,15	3.334,61	2.497,54	5.832,15	115.601,37	51.962,62	11.247,30
		10104	52.000,00	8.749,76	50.087,00	1.913,00	5.832,15	3.334,61	2.497,54	5.832,15	44.671,85	11.247,30	63.209,92	
			700.000,00	60.712,38	697.650,99	2.349,01	973.634,92	140.639,67	176.440,41	194.233,01	964.976,75	29.400.217,53	1.910.466,79	
	2 <sup>a</sup>		30.350.000,00	1.769.827,12	30.345.707,57	4.292,43	211.854,00	0,00	0,00	0,00	194.233,01	6.557.100,43	1.404.814,13	
		10202	7.830.000,00	6.382.867,42	7.767.681,55	62.318,45	403.469,05	402.728,48	740,57	403.469,05	403.469,05	4.489.697,84	353.765,92	
		10203	4.735.500,00	4.086.969,36	4.439.994,71	285.505,29	116.007,68	116.007,68	0,00	116.007,68	116.007,68	296.623,90	14.869,80	
		10204	200.000,00	180.616,22	195.486,02	4.513,98	1.977.523,64	1.384.682,48	0,00	1.384.682,48	1.384.682,48	22.476,36	1.384.682,48	
		10205	2.000.000,00	22.476,36	22.476,36	0,00	28.815,33	24.952,30	0,00	24.952,30	24.952,30	111.745,64	77.638,46	
		10206	170.000,00	86.793,34	164.431,80	5.663,20	5.110,35	1.198,22	3.912,13	5.110,35	5.110,35	4.141,26	6.379,87	
		10207	8.000,00	2.943,04	5.410,78	2.598,22	176.530,41	176.530,41	0,00	176.530,41	176.530,41	1.330.033,18	81.371,82	
		10208	1.235.000,00	1.153.692,77	1.234.964,59	35,41	43.033,07	40.357,85	0,00	40.357,85	40.357,85	2.675,22	47.115,66	
		10209	475.000,00	427.806,45	474.922,11	77,89	219.207,28	164.063,00	55.144,28	219.207,28	219.207,28	300.822,50	154.491,43	
		10210	350.000,00	136.759,50	236.106,65	113.893,35	3.562.344,57	1.944.318,03	1.585.119,13	3.562.344,57	3.562.344,57	42.981.022,94	5.435.596,36	
			47.353.500,00	41.036.704,91	44.887.182,14	2.466.317,86	614.809,92	428.092,65	186.717,27	614.809,92	614.809,92	2.702.537,70	412.272,22	
	3 <sup>a</sup>		2.501.500,00	2.274.445,05	2.500.000,00	1.500,00	188.315,78	97.833,56	100.481,12	188.315,78	188.315,78	408.040,09	274.832,00	
		10301	690.000,00	310.205,53	174.350,88	484.557,41	205.442,59	2.615,88	7.930,15	10.546,03	10.546,03	16.457,07	20.088,96	
		10302	60.000,00	13.841,19	26.000,00	34.000,00	10.546,03	10.546,03	0,00	10.546,03	10.546,03	16.457,07	20.088,96	
		10303	85.000,00	51.862,85	71.873,61	13.126,39	18.334,40	15.109,59	3.224,81	18.334,40	18.334,40	66.972,44	23.235,57	
		10304	0,00	0,00	0,00	0,00	0,00	0,00	0,00	0,00	0,00	0,00	0,00	
		10305	3.520.000,00	1.091.560,36	2.418.259,71	1.101.740,29	948.501,62	802.190,32	122.711,29	924.901,61	924.901,61	1.893.750,68	1.449.410,64	
		10306	21.000,00	16.057,12	20.205,12	794,88	1.500,00	1.500,00	0,00	1.500,00	1.500,00	17.557,12	4.148,00	
		10307	311.500,00	253.198,41	6.957,28	260.155,69	51.344,31	23.131,20	32.197,80	55.329,00	55.329,00	276.329,61	38.155,08	
		10308												





**ISTITUTO PER LA VIGILANZA SULLE ASSICURAZIONI - IVASS**  
**BILANCIO DI ESERCIZIO 2017**

		RENDICONTO FINANZIARIO - PROSPETTO DI RIPARTIZIONE DELLE ENTRATE E DELLE USCITE											
		GESTIONE COMPETENZA					GESTIONE DEI RESIDUI PASSIVI						
Tit.	Cat.	PREVISIONI DEFINITIVE		SOMME IMPEGNATE		DIFFERENZE	CONSISTENZA AL 01/01	PAGATI	RIMASTI DA PAGARE	TOTALE	DIFFERENZE	TOTALE PAGAMENTI COMPET. E RESIDUI	CONSISTENZA DEI RESIDUI PASSIVI AL 31.12
		PAGATE	RIMASTE DA PAGARE	TOTALE	TOTALE								
		35.000,00	27.331,90	2.976,80	30.308,70	4.691,30	164,70	0,00	164,70	164,70	0,00	27.331,90	3.141,50
		2.468.264,00	1.163.222,06	1.005.872,35	2.169.094,41	299.169,59	639.650,82	499.173,94	139.940,08	639.114,02	536,80	1.662.396,00	1.145.812,43
		67.000,00	52.966,70	13.409,30	66.377,60	622,40	11.735,43	10.392,60	1.329,40	11.732,00	13,43	63.361,30	14.738,30
		42.000,00	17.912,31	4.899,33	22.811,64	19.188,36	0,00	0,00	0,00	0,00	0,00	17.912,31	4.899,33
		20.000,00	6.975,69	854,00	7.829,69	12.170,31	37.766,15	21.333,68	16.431,75	37.765,43	0,72	28.309,37	17.285,75
		9.821.264,00	5.279.562,17	2.797.891,41	8.077.473,56	1.743.790,42	2.536.653,95	1.901.373,42	611.128,37	2.512.501,79	241.152,06	7.180.955,59	3.409.019,76
4*													
		3.020.200,00	2.463.539,57	537.954,00	3.001.493,57	18.706,43	79.766,39	206,40	3.357,99	3.764,39	76.004,00	2.463.745,97	541.511,99
		720.000,00	689.822,12	0,00	689.822,12	30.177,86	14,00	0,00	0,00	0,00	14,00	689.822,12	0,00
		0,00	0,00	0,00	0,00	0,00	0,00	0,00	0,00	0,00	0,00	0,00	0,00
		613.000,00	612.755,16	0,00	612.755,16	244,82	563.155,16	563.155,16	0,00	563.155,16	0,00	1.175.910,36	0,00
		4.353.200,00	3.766.116,87	537.954,00	4.304.070,87	49.128,13	642.937,57	563.361,96	3.357,99	566.919,57	76.018,00	4.329.478,45	541.511,99
5*													
		0,00	0,00	0,00	0,00	0,00	0,00	0,00	0,00	0,00	0,00	0,00	0,00
		0,00	0,00	0,00	0,00	0,00	0,00	0,00	0,00	0,00	0,00	0,00	0,00
		399.389,27	0,00	0,00	0,00	399.389,27	50.735,15	49.954,35	0,00	49.954,35	780,80	49.954,35	0,00
		120.000,00	86.389,92	0,00	86.389,92	33.610,08	2.848,76	0,00	2.848,76	2.848,76	0,00	86.389,92	2.848,76
		0,00	0,00	0,00	0,00	0,00	0,00	0,00	0,00	0,00	0,00	0,00	0,00
		1.345.339,65	0,00	0,00	0,00	1.345.339,65	0,00	0,00	0,00	0,00	0,00	0,00	0,00
		0,00	0,00	0,00	0,00	0,00	0,00	0,00	0,00	0,00	0,00	0,00	0,00
		22.220.000,00	1.040.156,29	0,00	1.040.156,29	21.179.843,71	0,00	0,00	0,00	0,00	0,00	1.040.156,29	0,00
		24.084.728,92	1.126.546,21	0,00	1.126.546,21	22.958.182,71	53.583,91	49.954,35	2.848,76	52.803,11	780,80	1.176.500,56	2.848,76
		86.312.692,92	51.845.866,77	7.247.035,02	59.092.923,79	27.219.769,13	6.801.352,05	4.462.341,99	2.205.151,79	6.667.493,78	133.868,27	56.306.230,76	9.452.186,81
II													
6*													
		0,00	0,00	0,00	0,00	0,00	0,00	0,00	0,00	0,00	0,00	0,00	0,00
		5.000,00	1.107,83	0,00	1.107,83	3.892,17	0,00	0,00	0,00	0,00	0,00	1.107,83	0,00
		0,00	0,00	0,00	0,00	0,00	0,00	0,00	0,00	0,00	0,00	0,00	0,00
		0,00	0,00	0,00	0,00	0,00	0,00	0,00	0,00	0,00	0,00	0,00	0,00



## ISTITUTO PER LA VIGILANZA SULLE ASSICURAZIONI - IVASS

## BILANCIO DI ESERCIZIO 2017

## RENDICONTO FINANZIARIO - PROSPETTO DI RIPARTIZIONE DELLE ENTRATE E DELLE USCITE

## Parte II USCITE

Tit.	Cat.	Cap.	GESTIONE COMPETENZA				GESTIONE DEI RESIDUI PASSIVI				CONSENSUA DEI RESIDUI PASSIVI AL 31.12		
			PREVISIONI DEFINITIVE		SOMME IMPEGNATE		CONSENSUA AL 01.01		RIMASTI DA PAGARE			TOTALE PAGAMENTI COMPET. E RESIDUI	
			PAGATE	RIMASTE DA PAGARE	TOTALE	DIFFERENZE	PAGATI	CONSENSUA AL 01.01	RIMASTI DA PAGARE	TOTALE			DIFFERENZE
			0,00	0,00	0,00	0,00	0,00	0,00	0,00	0,00	0,00	0,00	
		20605	50.000,00	1.460,67	3.749,54	0,00	0,00	0,00	0,00	0,00	0,00	0,00	0,00
		20606	60.000,00	6.152,46	6.152,46	46.250,46	194.686,85	6.572,15	37.209,90	43.782,05	150.904,90	8.032,82	39.498,77
		20608	0,00	0,00	0,00	53.847,54	115.890,00	0,00	115.890,00	115.890,00	0,00	6.152,46	115.890,00
		20609	53.000,00	701,03	2.225,63	0,00	193.249,80	100.334,02	92.915,78	193.249,80	0,00	100.334,02	92.915,78
		20610	0,00	0,00	0,00	50.073,34	218,62	218,62	0,00	218,62	0,00	919,65	2.225,63
			168.000,00	9.421,99	13.936,49	154.063,51	504.045,27	107.124,79	246.015,68	353.140,47	150.904,90	116.546,76	250.530,18
	7 <sup>a</sup>												
		20701	0,00	0,00	0,00	0,00	0,00	0,00	0,00	0,00	0,00	0,00	0,00
		20702	0,00	0,00	0,00	0,00	0,00	0,00	0,00	0,00	0,00	0,00	0,00
		20703	0,00	0,00	0,00	0,00	0,00	0,00	0,00	0,00	0,00	0,00	0,00
		20704	0,00	0,00	0,00	0,00	0,00	0,00	0,00	0,00	0,00	0,00	0,00
		20705	0,00	0,00	0,00	0,00	0,00	0,00	0,00	0,00	0,00	0,00	0,00
		20706	1.678.993,58	608.159,58	708.932,40	970.061,18	5.628,47	5.628,47	0,00	5.628,47	0,00	613.788,05	100.772,82
			1.678.993,58	608.159,58	708.932,40	970.061,18	5.628,47	5.628,47	0,00	5.628,47	0,00	613.788,05	100.772,82
			1.846.983,58	617.591,57	722.868,89	1.124.124,69	509.673,74	112.753,26	246.015,68	358.766,94	150.904,90	730.334,83	351.303,00
III													
		30801	0,00	0,00	0,00	0,00	0,00	0,00	0,00	0,00	0,00	0,00	0,00
		30802	0,00	0,00	0,00	0,00	0,00	0,00	0,00	0,00	0,00	0,00	0,00
			88.159.686,50	52.463.470,34	59.815.792,68	28.343.893,82	7.311.025,79	4.575.095,25	2.451.167,47	7.026.262,72	284.763,07	57.036.585,59	9.803.489,81
IV													
		40801	755.000,00	427.516,51	567.530,37	187.469,63	320,00	320,00	0,00	320,00	0,00	427.836,51	140.013,86
		40802	14.045.000,00	12.019.339,83	13.817.236,92	227.763,08	11.076,57	11.076,57	0,00	11.076,57	0,53	12.030.415,87	1.797.897,09

**ISTITUTO PER LA VIGILANZA SULLE ASSICURAZIONI - IVASS**
**BILANCIO DI ESERCIZIO 2017**

Tit.		Cap.		RENDICONTO FINANZIARIO - PROSPETTO DI RIPARTIZIONE DELLE ENTRATE E DELLE USCITE											
				GESTIONE COMPETENZA						GESTIONE DEI RESIDUI PASSIVI					
				SOMME IMPEGNATE			CONSISTENZA AL 01/01			RIMASTI DA PAGARE			TOTALE		
	PREVISIONI DEFINITIVE	PAGATE	RIMASTE DA PAGARE	TOTALE	DIFFERENZE	CONSISTENZA AL 01/01	PAGATI	RIMASTI DA PAGARE	TOTALE	DIFFERENZE	TOTALE PAGAMENTI COMPET. E RESIDUI	CONSISTENZA DEI RESIDUI PASSIVI AL 31.12			
		1.000.000,00	1.080.540,44	204.016,91	1.284.557,35	-284.557,35	10.985,39	10.985,39	0,00	10.985,39	0,00	1.091.525,83	204.016,91		
		15.800.000,00	13.527.396,78	2.141.927,86	15.669.324,64	130.675,36	22.381,43	22.381,43	0,00	22.381,43	0,53	13.549.778,21	2.141.927,86		
	<b>Totale</b>	15.800.000,00	13.527.396,78	2.141.927,86	15.669.324,64	130.675,36	22.381,96	22.381,43	0,00	22.381,43	0,53	13.549.778,21	2.141.927,86		
	AL TRE PARTITE DI GIRO														
	<b>Totale Titolo I</b>	86.312.692,92	51.845.886,77	7.247.035,02	59.092.923,79	27.219.769,13	6.801.352,05	4.462.341,99	2.205.151,79	6.687.493,78	133.888,27	56.306.230,76	9.452.186,81		
	<b>Totale Titolo II</b>	1.846.993,58	617.581,57	105.287,32	722.868,89	1.124.124,69	509.673,74	112.753,26	246.015,68	358.768,94	150.904,80	730.334,83	351.303,00		
	<b>Totale Titolo III</b>	0,00	0,00	0,00	0,00	0,00	0,00	0,00	0,00	0,00	0,00	0,00	0,00		
	<b>Totale Titolo IV</b>	15.800.000,00	13.527.396,78	2.141.927,86	15.669.324,64	130.675,36	22.381,96	22.381,43	0,00	22.381,43	0,53	13.549.778,21	2.141.927,86		
	<b>TOTALE USCITE</b>	103.959.686,50	66.990.867,12	9.494.250,20	75.485.117,32	28.474.569,18	7.333.407,75	4.597.476,68	2.451.167,47	7.048.644,15	284.763,60	70.688.343,80	11.946.517,67		
	Totale disavanzo presunto	0,00													
	<b>TOTALE GENERALE</b>	<b>103.959.686,50</b>													

PAGINA BIANCA



**ISTITUTO PER LA VIGILANZA SULLE ASSICURAZIONI - IVASS**  
**BILANCIO DI ESERCIZIO 2017**

RENDICONTO FINANZIARIO - QUADRO GENERALE RIASSUNTIVO DELLA GESTIONE FINANZIARIA																
Parte I ENTRATA																
Tit.	Cat.	GESTIONE COMPETENZA				GESTIONE DEI RESIDUI ATTIVI				DIFFERENZE	TOTALE	RIMASTI DA RISCOUTERE	RISOSI	CONSISTENZA AL 1° '01	TOTALE IN CASI DI COMPETENZA E RESIDUI	CONSISTENZA DEI RESIDUI ATTIVI AL 31.12
		RISOSSE	RIMASTE DA RISCOUTERE	TOTALE	DIFFERENZE	RISOSI	RIMASTI DA RISCOUTERE	TOTALE	DIFFERENZE							
		0,00														
		0,00														
		0,00														
		0,00														
		0,00														
		0,00														
		0,00														
		0,00														
		0,00														
		0,00														
I																
	1 <sup>a</sup>	50.453.484,01	50.377.128,97	404.724,00	50.781.852,97	-328.868,96	2.326.694,66	524.884,20	1.900.659,00	2.425.543,20	-98.848,54	50.902.013,17	2.305.383,00			
	2 <sup>a</sup>	600.000,00	564.489,76	195,40	564.685,16	35.314,84	4.913,79	201,70	4.712,09	4.913,79	0,00	564.691,46	4.907,49			
	<b>Totale Titolo I</b>	51.053.484,01	50.941.618,73	404.919,40	51.346.538,13	-293.054,12	2.331.608,45	525.085,90	1.905.371,09	2.430.456,99	-98.848,54	51.466.704,63	2.310.290,49			
II																
	3 <sup>a</sup>															
	4 <sup>a</sup>															
		0,00	0,00	0,00	0,00	0,00	0,00	0,00	0,00	0,00	0,00	0,00	0,00			
		1.700.000,00	22.476,36	0,00	22.476,36	1.677.523,64	1.535.708,56	10.386,41	1.525.322,15	1.535.708,56	0,00	32.862,77	1.525.322,15			
	<b>Totale Titolo II</b>	1.700.000,00	22.476,36	0,00	22.476,36	1.677.523,64	1.535.708,56	10.386,41	1.525.322,15	1.535.708,56	0,00	32.862,77	1.525.322,15			
III																



**ISTITUTO PER LA VIGILANZA SULLE ASSICURAZIONI - IVASS**  
**BILANCIO DI ESERCIZIO 2017**

RENDICONTO FINANZIARIO - QUADRO GENERALE RIASSUNTIVO DELLA GESTIONE FINANZIARIA													
Tit.	Cat.	GESTIONE COMPETENZA						GESTIONE DEI RESIDUI ATTIVI					
		SOMME ACCERTATE			SOMME ACCERTATE			SOMME ACCERTATE			SOMME ACCERTATE		
		PREVISIONI DEFINITIVE	RISCOSE	RIMASTE DA RISCOUOTERE	TOTALE	DIFFERENZE	CONSISTENZA AL 1°/01	RISCOSSI	RIMASTI DA RISCOUOTERE	TOTALE	DIFFERENZE	TOTALE INCASSI COMPETENZA E RESIDUI	CONSISTENZA DEI RESIDUI ATTIVI AL 31.12
5 <sup>a</sup>		0,00	0,00	0,00	0,00	0,00	0,00	0,00	0,00	0,00	0,00	0,00	
	<b>Totale</b>	0,00	0,00	0,00	0,00	0,00	0,00	0,00	0,00	0,00	0,00	0,00	
IV		52.753.484,01	50.984.095,09	404.919,40	51.369.014,49	1.384.469,52	3.867.317,01	535.472,31	3.430.693,24	3.966.165,55	51.499.567,40	3.835.612,64	
	<b>Totale delle Entrate</b>	52.753.484,01	50.984.095,09	404.919,40	51.369.014,49	1.384.469,52	3.867.317,01	535.472,31	3.430.693,24	3.966.165,55	51.499.567,40	3.835.612,64	
	TITOLO IV - PARTITE DI GIRO												
6 <sup>a</sup>		15.800.000,00	15.450.059,87	219.284,77	15.669.324,64	130.675,36	18.340,53	10.763,57	7.576,96	18.340,53	15.460.823,44	226.841,73	
	<b>Totale</b>	15.800.000,00	15.450.059,87	219.284,77	15.669.324,64	130.675,36	18.340,53	10.763,57	7.576,96	18.340,53	15.460.823,44	226.841,73	
	<b>Totale Titolo IV</b>	15.800.000,00	15.450.059,87	219.284,77	15.669.324,64	130.675,36	18.340,53	10.763,57	7.576,96	18.340,53	15.460.823,44	226.841,73	
	<b>Totale Titolo I</b>	51.053.484,01	50.941.618,73	404.919,40	51.346.538,13	-293.054,12	2.331.608,45	525.085,90	1.905.371,09	2.430.456,99	51.466.704,63	2.310.290,49	
	<b>Totale Titolo II</b>	1.700.000,00	22.476,36	0,00	22.476,36	1.677.523,64	1.535.708,56	10.386,41	1.525.322,15	1.535.708,56	32.862,77	1.525.322,15	
	<b>Totale Titolo III</b>	0,00	0,00	0,00	0,00	0,00	0,00	0,00	0,00	0,00	0,00	0,00	
	<b>Totale Titolo IV</b>	15.800.000,00	15.450.059,87	219.284,77	15.669.324,64	130.675,36	18.340,53	10.763,57	7.576,96	18.340,53	15.460.823,44	226.841,73	
	<b>TOTALE ENTRATE</b>	68.553.484,01	66.414.154,96	624.184,17	67.038.339,13	1.515.144,88	3.885.657,54	546.235,88	3.438.270,20	3.984.506,08	66.960.390,84	4.062.454,37	
	Utilizzo avanzo di amministrazione disponibile applicato	11.695.776,67											
	- Utilizzo AVANZO DI AMMINISTRAZIONE generato dalle prenotazioni d'impegno trasferite all'esercizio successivo	0,00											
	- Utilizzo AVANZO DI AMMINISTRAZIONE generato da Fondi Rischi ed Oneri	3.293.044,27											
	- Utilizzo AVANZO DI AMMINISTRAZIONE generato da capitoli di spesa per progetti speciali	1.059.763,81											
	- Utilizzo AVANZO DI AMMINISTRAZIONE generato dal Fondo Trattamento di fine rapporto	19.357.615,74											
	<b>TOTALE GENERALE</b>	<b>103.959.686,50</b>											



**ISTITUTO PER LA VIGILANZA SULLE ASSICURAZIONI - IVASS**  
**BILANCIO DI ESERCIZIO 2017**

RENDICONTO FINANZIARIO - QUADRO GENERALE RIASSUNTIVO DELLA GESTIONE FINANZIARIA																		
Parte II USCITE																		
Tit.	Cat.	GESTIONE COMPETENZA				GESTIONE DEI RESIDUI PASSIVI				DIFFERENZE	TOTALE	CONSISTENZA AL 1°/01	PAGATI	RIMASTI DA PAGARE	TOTALE	DIFFERENZE	TOTALE PAGAMENTI COMPETENZA E RESIDUI	CONSISTENZA DEI RESIDUI PASSIVI AL 31.12
		PREVISIONI DEFINITIVE	PAGATE	RIMASTE DA PAGARE	TOTALE	DIFFERENZE	CONSISTENZA AL 1°/01	PAGATI	RIMASTI DA PAGARE									
		DISAVANZO DI AMMINISTRAZIONE PRESUNTO																
		0,00																
I		TITOLO I - USCITE CORRENTI																
		ORGANI DELL'AUTORITA'																
	1 <sup>a</sup>	700.000,00	636.938,61	60.712,38	697.650,99	2.349,01	5.832,15	3.334,61	2.497,54	5.832,15	0,00	640.273,22	63.209,92					
	2 <sup>a</sup>	47.353.500,00	41.036.704,91	3.850.477,23	44.887.182,14	2.466.317,86	3.562.344,57	1.944.318,03	1.565.119,13	3.529.437,16	32.907,41	42.981.022,94	5.435.596,36					
	3 <sup>a</sup>	9.821.264,00	5.279.582,17	2.797.891,41	8.077.473,58	1.743.790,42	2.536.653,85	1.901.373,42	611.128,37	2.512.501,79	24.152,06	7.180.965,59	3.409.019,78					
	4 <sup>a</sup>	4.353.200,00	3.766.116,87	537.954,00	4.304.070,87	49.129,13	642.937,57	563.361,58	3.557,99	566.919,57	76.018,00	4.329.478,45	541.511,99					
	5 <sup>a</sup>	24.084.728,92	1.126.546,21	0,00	1.126.546,21	22.958.182,71	53.583,91	49.954,35	2.948,76	52.803,11	780,80	1.176.500,56	2.848,76					
		<b>Totale</b>	<b>86.312.892,92</b>	<b>51.845.888,77</b>	<b>7.247.035,02</b>	<b>59.092.923,79</b>	<b>27.219.769,13</b>	<b>6.801.352,05</b>	<b>4.462.341,99</b>	<b>6.667.493,78</b>	<b>133.868,27</b>	<b>96.308.230,76</b>	<b>9.452.186,81</b>					
II		TITOLO II - USCITE IN CONTO CAPITALE																
		ACQUISTO IMMOBILIZZAZIONI MATERIALI, IMMATERIALI E FINANZIARIE																
	6 <sup>a</sup>	168.000,00	9.421,99	4.514,50	13.936,49	154.063,51	504.045,27	107.124,79	246.015,68	353.140,47	150.904,80	116.546,78	250.530,18					
	7 <sup>a</sup>	1.678.993,58	608.159,58	100.772,82	708.932,40	970.061,18	5.628,47	5.628,47	0,00	5.628,47	0,00	613.788,05	100.772,82					
		<b>Totale</b>	<b>1.846.993,58</b>	<b>617.581,57</b>	<b>105.287,32</b>	<b>722.868,89</b>	<b>1.124.124,69</b>	<b>509.673,74</b>	<b>246.015,68</b>	<b>358.768,94</b>	<b>150.904,80</b>	<b>730.334,83</b>	<b>351.303,00</b>					
III		TITOLO III - USCITE DERIVANTI DA ESTINZIONE DI PRESTITI																
	8 <sup>a</sup>	0,00	0,00	0,00	0,00	0,00	0,00	0,00	0,00	0,00	0,00	0,00	0,00					
		<b>Totale</b>	<b>0,00</b>	<b>0,00</b>	<b>0,00</b>	<b>0,00</b>	<b>0,00</b>	<b>0,00</b>	<b>0,00</b>	<b>0,00</b>	<b>0,00</b>	<b>0,00</b>	<b>0,00</b>					

**ISTITUTO PER LA VIGILANZA SULLE ASSICURAZIONI - IVASS**  
**BILANCIO DI ESERCIZIO 2017**

RENDICONTO FINANZIARIO - QUADRO GENERALE RIASSUNTIVO DELLA GESTIONE FINANZIARIA																
Parte II USCITE																
Tit.	Cat.	GESTIONE COMPETENZA				GESTIONE DEI RESIDUI PASSIVI				DIFFERENZE	TOTALE	RIMASTI DA PAGARE	TOTALE	DIFFERENZE	TOTALE PAGAMENTI COMPETENZA E RESIDUI	CONSISTENZA DEI RESIDUI PASSIVI AL 31.12
		PREVISIONI DEFINITIVE	PAGATE	RIMASTE DA PAGARE	TOTALE	DIFFERENZE	CONSISTENZA AL 1°/01	PAGATI	RIMASTI DA PAGARE							
		0,00	0,00	0,00	0,00	0,00	0,00	0,00	0,00	0,00	0,00	0,00	0,00	0,00	0,00	0,00
		88.159.666,50	52.463.470,34	7.352.322,34	59.815.792,68	28.343.893,82	7.311.025,79	4.575.095,25	2.451.167,47	284.763,07	57.038.565,59	9.803.489,81				
		<b>Totale Titolo III</b>														
		<b>Totale delle Uscite</b>														
IV	9 <sup>A</sup>															
		15.800.000,00	13.527.396,78	2.141.927,86	15.669.324,64	130.675,36	22.381,96	22.381,43	0,00	0,53	13.549.778,21	2.141.927,86				
		15.800.000,00	13.527.396,78	2.141.927,86	15.669.324,64	130.675,36	22.381,96	22.381,43	0,00	0,53	13.549.778,21	2.141.927,86				
		86.312.692,92	51.845.688,77	7.247.035,02	59.092.923,79	27.219.769,13	6.801.352,05	4.462.341,99	2.205.151,79	133.888,27	66.308.230,76	9.452.186,81				
		1.846.993,58	617.581,57	105.287,32	722.868,89	1.124.124,69	509.673,74	246.015,68	0,00	150.904,80	730.334,83	351.303,00				
		0,00	0,00	0,00	0,00	0,00	0,00	0,00	0,00	0,00	0,00	0,00				
		15.800.000,00	13.527.396,78	2.141.927,86	15.669.324,64	130.675,36	22.381,96	22.381,43	0,00	0,53	13.549.778,21	2.141.927,86				
		103.959.666,50	65.990.867,12	9.494.250,20	75.485.117,32	28.474.569,18	7.333.407,75	4.597.476,68	2.451.167,47	284.763,00	70.588.343,80	11.945.417,67				
		0,00														
		<b>Totale disavanzo presunto</b>														



**CONTO ECONOMICO**

		IMPORTO 2016	IMPORTO 2017
<b>A - CONTRIBUTI DI VIGILANZA</b>	00010 - Contributo Vigilanza sull'attività di ass. e riass	47.337.969,13	43.874.901,97
	00020 - Contributo Vigilanza intermediari	7.089.927,37	6.906.951,00
	<b>Totale</b>	<b>54.427.896,50</b>	<b>50.781.852,97</b>
<b>B - ALTRI PROVENTI</b>	00040 - Recuperi e Rimborsi	622.476,78	564.417,21
	<b>Totale</b>	<b>622.476,78</b>	<b>564.417,21</b>
<b>C - ONERI GESTIONE CORRENTE</b>	00070 - Spese gli organi dell'Istituto	-621.959,73	-644.466,53
	00080 - Spese per il personale	-41.083.138,01	-43.501.390,76
	00090 - Spese per l'acquisto dei beni di consumo e servizi	-10.637.044,27	-10.284.614,51
	00100 - Altri Oneri	-2.629.625,85	-1.925.364,46
	<b>Totale</b>	<b>-54.971.767,86</b>	<b>-56.355.836,26</b>
<b>D - RETTIFICHE DI VALORI ED ACCANTONAMENTI</b>	00110 - Ammortamento beni mobili e arredi	-7.544,60	-3.742,68
	00120 - Ammortamento impianti e attrezz. non informatiche	-4.067,28	-4.131,37
	00130 - Ammortamento Hardware	-166.215,84	-153.757,68
	00140 - Ammortamento Software	-178.161,41	-178.574,94
	00150 - Accantonamento ad altri fondi	0,00	-261.121,86
	<b>Totale</b>	<b>-355.989,13</b>	<b>-601.328,53</b>
<b>E - PROVENTI ED ONERI FINANZIARI</b>	00160 - Proventi Finanziari	99.860,20	267,95
	00170 - Oneri Finanziari	-318,23	-183,03
	<b>Totale</b>	<b>99.541,97</b>	<b>84,92</b>
<b>F - ONERI TRIBUTARI</b>	00180 - Oneri Tributari	-3.464.032,41	-2.846.304,54
	<b>Totale</b>	<b>-3.464.032,41</b>	<b>-2.846.304,54</b>
<b>G - PROVENTI E ONERI STRAORDINARI</b>	00190 - Proventi Straordinari	208.182,09	239.931,61
	00200 - Oneri Straordinari	-1.503.223,82	-189.651,12
	00240 - Plusvalenze patrimoniali	1.974.648,92	0,00
	00260 - Minusvalenze patrimoniali	-41.595,33	-26.007,65
	<b>Totale</b>	<b>638.011,86</b>	<b>24.272,84</b>
	<b>Utile (Perdita) d'esercizio</b>	<b>-3.003.862,29</b>	<b>-8.432.841,39</b>



## STATO PATRIMONIALE

ATTIVO		IMPOR TO 2016	IMPOR TO 2017	PASSIVO		IMPOR TO 2016	IMPOR TO 2017
	Mobili e Arredi	8.706,08	6.828,31		Utili esercizi precedenti	20.176.168,02	17.172.305,73
	Impianti	11.127,33	7.288,51	<b>A) PATRIMONIO NETTO</b>	Utile (perdita) d'esercizio	-3.003.862,29	-8.432.841,39
<b>A) IMMOBILIZZAZIONI</b>	Hardware	545.937,79	393.807,22		<b>Totale</b>	<b>17.172.305,73</b>	<b>8.739.464,34</b>
	Software	269.446,65	137.581,96	<b>B) FONDI PER RISCHI ED ONERI</b>	Fondo Svalutazione Crediti	1.345.339,65	0,00
	<b>Totale</b>	<b>835.217,85</b>	<b>545.506,00</b>		<b>Totale</b>	<b>1.345.339,65</b>	<b>0,00</b>
	Crediti v/Intermediari	2.179.126,66	698.921,49		Debiti di Funzionamento	1.220.119,40	2.713.198,76
	Crediti v/Periti	147.568,00	0,00		Progetto per iniziative a favore dei consumatori nel settore RCA	1.081.921,58	423.864,00
<b>B) CREDITI</b>	Crediti diversi	1.540.622,35	1.530.229,64		Debiti Diversi	2.122.607,52	2.832.928,78
	Crediti per Servizi c/Terzi	18.340,53	226.841,73	<b>C) DEBITI</b>	Debiti per Servizi c/Terzi	22.381,96	2.141.927,86
	<b>Totale</b>	<b>3.885.657,54</b>	<b>2.455.992,86</b>		Debiti per T.F.R.	20.882.937,89	21.548.216,67
<b>C) DISPONIBILITA'</b>	Tesoreria	38.853.952,70	35.225.999,74		<b>Totale</b>	<b>25.329.968,35</b>	<b>29.660.136,07</b>
	Disponibilità non liquide	17.417,05	0,00		Ratei Passivi	0,00	71.439,78
	<b>Totale</b>	<b>38.871.369,75</b>	<b>35.225.999,74</b>	<b>D) RATEI E RISCO NTI</b>	<b>Totale</b>	<b>0,00</b>	<b>71.439,78</b>
<b>D) RATEI E RISCO NTI</b>	Risconti Attivi	255.368,59	243.541,59		<b>Totale</b>	<b>0,00</b>	<b>71.439,78</b>
	<b>Totale</b>	<b>255.368,59</b>	<b>243.541,59</b>		<b>Totale</b>	<b>43.847.613,73</b>	<b>38.471.040,19</b>
<b>Totale</b>	<b>Totale</b>	<b>43.847.613,73</b>	<b>38.471.040,19</b>				

ISTITUTO PER LA VIGILANZA SULLE ASSICURAZIONI - IVASS  
SITUAZIONE AMMINISTRATIVA  
ESERCIZIO 2017



Consistenza della cassa all'inizio dell'esercizio di Contabilità in c/competenza	66.414.154,96	38.853.952,70
Riscossioni in c/residui	546.235,88	66.960.390,84
Pagamenti in c/competenza	65.990.867,12	70.588.343,80
Consistenza della cassa alla fine dell'esercizio in c/residui	4.597.476,68	35.225.999,74
Residui attivi degli esercizi precedenti dell'esercizio	3.438.270,20	4.062.454,37
Residui passivi degli esercizi precedenti dell'esercizio	2.451.167,47	11.945.417,67
Avanzo d'amministrazione alla fine dell'esercizio	9.494.250,20	27.343.036,44
<b>Parte vincolata</b>		
Prenotazioni di impegno trasferite all'esercizio successivo.		0,00
Fondi per Rischi ed Oneri		2.005.850,78
Capitoli spese per progetti speciali		370.061,18
Fondo Trattamento Fine Rapporto Dipendenti		21.548.216,67
<b>Totale parte vincolata</b>		<b>23.924.128,63</b>
<b>Parte disponibile</b>		<b>3.418.907,81</b>
<b>Totale risultato di amministrazione</b>		<b>27.343.036,44</b>

## ISTITUTO PER LA VIGILANZA SULLE ASSICURAZIONI - IVASS

## ELENCO DEI RESIDUI



ESERCIZIO 2017

Pag. 1

Titolo	Categoria	Capitolo	Descrizione	Accertamento	Importo attuale	Importo Riscosso	Differenza
1	010101	00101010	CONTRIBUTO DI VIGILANZA SULL'ATTIVITÀ DI ASS. E RIASS.	20160000243 0	0,00	0,00	0,00
TOTALE CAPITOLO		00101010			0,00	0,00	0,00
TOTALE CATEGORIA		010101			0,00	0,00	0,00
	010102	00101020	CONTRIBUTO DI VIGILANZA SUGLI INTERMEDIARI	20070000401 0	20.916,27	396,27	20.520,00
				20080000393 0	72.943,18	1.873,18	71.070,00
				20090000311 0	139.310,84	4.587,84	134.723,00
				20100000349 0	146.173,08	4.758,08	141.415,00
				20110000332 0	205.796,58	9.251,58	196.545,00
				20120000195 0	214.550,60	10.117,60	204.433,00
				20130000201 0	193.387,12	7.667,12	185.720,00
				20140000156 0	278.311,00	5.503,00	272.808,00
				20150000161 0	321.740,00	21.256,00	300.484,00
				20160000126 0	685.984,53	459.473,53	226.511,00
TOTALE CAPITOLO		00101020			<b>2.279.113,20</b>	<b>524.884,20</b>	<b>1.754.229,00</b>
TOTALE CATEGORIA		010102			<b>2.279.113,20</b>	<b>524.884,20</b>	<b>1.754.229,00</b>
	010103	00101030	CONTRIBUTO DI VIGILANZA SUI PERITI	20080000394 0	19.400,00	0,00	19.400,00
				20090000316 0	28.080,00	0,00	28.080,00
				20100000350 0	24.350,00	0,00	24.350,00
				20110000333 0	34.250,00	0,00	34.250,00
				20120000196 0	40.350,00	0,00	40.350,00
TOTALE CAPITOLO		00101030			<b>146.430,00</b>	<b>0,00</b>	<b>146.430,00</b>
TOTALE CATEGORIA		010103			<b>146.430,00</b>	<b>0,00</b>	<b>146.430,00</b>
	010201	00102011	RECUPERI E RIMBORSI DA CONSAP	20160000238 0	0,00	0,00	0,00
TOTALE CAPITOLO		00102011			<b>0,00</b>	<b>0,00</b>	<b>0,00</b>
	00102013	RECUPERI E RIMBORSI	20150000230 0	0,00	0,00	0,00	0,00
			20150000257 0	0,00	0,00	0,00	0,00
			20150000260 0	0,00	0,00	0,00	0,00
			20160000124 0	0,00	0,00	0,00	0,00
			20160000125 0	0,00	0,00	0,00	0,00

**ISTITUTO PER LA VIGILANZA SULLE ASSICURAZIONI - IVASS**  
**ELENCO DEI RESIDUI**



ESERCIZIO 2017

Pag. 2

Titolo	Categoria	Capitolo	Descrizione	Accertamento	Importo attuale	Importo Riscosso	Differenza
1	010201	00102013	RECUPERI E RIMBORSI	20160000199 0	0,00	0,00	0,00
				20160000210 0	4.712,09	0,00	4.712,09
				20160000237 0	0,00	0,00	0,00
				20160000239 0	0,00	0,00	0,00
				20160000241 0	0,00	0,00	0,00
				20160000242 0	0,00	0,00	0,00
				20160000244 0	0,00	0,00	0,00
				20160000245 0	0,00	0,00	0,00
				20160000246 0	0,00	0,00	0,00
				20160000250 0	201,70	201,70	0,00
				20160000251 0	0,00	0,00	0,00
				20160000252 0	0,00	0,00	0,00
				20170000207 0	0,00	0,00	0,00
<b>TOTALE CAPITOLO</b>	<b>00102013</b>				<b>4.913,79</b>	<b>201,70</b>	<b>4.712,09</b>
<b>TOTALE CATEGORIA</b>	<b>010201</b>				<b>4.913,79</b>	<b>201,70</b>	<b>4.712,09</b>
	010203	00102031	ENTRATA STRAORDINARIA CONTRIBUTIVA DA MISE	20150000313 0	0,00	0,00	0,00
<b>TOTALE CAPITOLO</b>	<b>00102031</b>				<b>0,00</b>	<b>0,00</b>	<b>0,00</b>
	00102033		PROVENTI DA RIMBORSO POLIZZE INVESTIMENTO TFR	20140000255 0	0,00	0,00	0,00
				20140000256 0	0,00	0,00	0,00
				20140000257 0	0,00	0,00	0,00
				20150000165 0	0,00	0,00	0,00
<b>TOTALE CAPITOLO</b>	<b>00102033</b>				<b>0,00</b>	<b>0,00</b>	<b>0,00</b>
<b>TOTALE CATEGORIA</b>	<b>010203</b>				<b>0,00</b>	<b>0,00</b>	<b>0,00</b>
<b>TOTALE TITOLO</b>	<b>1</b>				<b>2.430.456,99</b>	<b>525.085,90</b>	<b>1.905.371,09</b>
2	020401	00204011	QUOTA TFR ANNO E RIVALUTAZIONI	20160000253 0	1.525.322,15	0,00	1.525.322,15
<b>TOTALE CAPITOLO</b>	<b>00204011</b>				<b>1.525.322,15</b>	<b>0,00</b>	<b>1.525.322,15</b>
<b>TOTALE CATEGORIA</b>	<b>020401</b>				<b>1.525.322,15</b>	<b>0,00</b>	<b>1.525.322,15</b>
020406	00204061		CONVENZIONE CON MISE DEL 29.05.2013	20160000249 0	10.386,41	10.386,41	0,00

**ISTITUTO PER LA VIGILANZA SULLE ASSICURAZIONI - IVASS**  
**ELENCO DEI RESIDUI**



ESERCIZIO 2017

Pag. 3

Titolo	Categoria	Capitolo	Descrizione	Accertamento	Importo attuale	Importo Riscosso	Differenza
TOTALE	CAPITOLO	00204061			10.386,41	10.386,41	0,00
TOTALE	CATEGORIA	020406			10.386,41	10.386,41	0,00
TOTALE	TITOLO	2			1.535.708,56	10.386,41	1.525.322,15
4	040601	04060103	RITENUTE PREVIDENZIALI SU REDDITI ASSIMILATI A LAVORO DIPENDENTE	201600002310	67,93	0,00	67,93
TOTALE	CAPITOLO	04060103			67,93	0,00	67,93
TOTALE	CATEGORIA	040601			67,93	0,00	67,93
040602	04060201	04060201	RITENTUE FISCALI REDDITI LAVORO DIPENDENTE	201600000430	0,01	0,00	0,01
TOTALE	CAPITOLO	04060201			0,01	0,00	0,01
04060202	04060202	04060202	RITENUTE PREVIDENZIALI REDDITI LAVORO DIPENDENTE	201500002590	0,00	0,00	0,00
TOTALE	CAPITOLO	04060202			0,00	0,00	0,00
04060203	04060203	04060203	ALTRE RITENUTE AL PERSONALE	201500000010	0,00	0,00	0,00
TOTALE	CAPITOLO	04060203			16.805,26	9.706,43	7.098,83
TOTALE	CATEGORIA	040602			16.805,26	9.706,43	7.098,83
04060302	04060302	04060302	RESTITUZIONE ANTICIPO MISSIONI	201400002540	0,00	0,00	0,00
04060303	04060303	04060303	RIMBORSO TFR	201500003110	0,00	0,00	0,00
TOTALE	CAPITOLO	04060302			650,00	650,00	0,00
TOTALE	CAPITOLO	04060303			650,00	650,00	0,00
200400004230	04060303	04060303	RIMBORSO TFR	200400004230	0,00	0,00	0,00
200500004020	04060303	04060303	RIMBORSO TFR	200500004020	0,00	0,00	0,00
200500004050	04060303	04060303	RIMBORSO TFR	200500004050	0,00	0,00	0,00
200500004070	04060303	04060303	RIMBORSO TFR	200500004070	0,00	0,00	0,00
201200002230	04060303	04060303	RIMBORSO TFR	201200002230	0,00	0,00	0,00
201200002270	04060303	04060303	RIMBORSO TFR	201200002270	0,00	0,00	0,00
201200002320	04060303	04060303	RIMBORSO TFR	201200002320	0,00	0,00	0,00
201200003430	04060303	04060303	RIMBORSO TFR	201200003430	0,00	0,00	0,00
201300002120	04060303	04060303	RIMBORSO TFR	201300002120	0,00	0,00	0,00

## ISTITUTO PER LA VIGILANZA SULLE ASSICURAZIONI - IVASS



**IVASS**  
ISTITUTO PER LA VIGILANZA  
SULLE ASSICURAZIONI

ESERCIZIO 2017

## ELENCO DEI RESIDUI

Pag. 4

Titolo	Categoria	Capitolo	Descrizione	Accertamento	Importo attuale	Importo Riscosso	Differenza
4	040603	04060303	RIMBORSO TFR	20130000230 0	0,00	0,00	0,00
				20130000257 0	0,00	0,00	0,00
				20130000270 0	0,00	0,00	0,00
				20140000073 0	0,00	0,00	0,00
				20140000146 0	0,00	0,00	0,00
				20140000188 0	0,00	0,00	0,00
				20140000237 0	0,00	0,00	0,00
				20150000042 0	0,00	0,00	0,00
				20150000299 0	0,00	0,00	0,00
				20150000300 0	0,00	0,00	0,00
				20150000301 0	0,00	0,00	0,00
				20150000303 0	0,00	0,00	0,00
<b>TOTALE CAPITOLO</b>		<b>04060303</b>			<b>0,00</b>	<b>0,00</b>	<b>0,00</b>
		04060304	ALTRE ENTRATE SERVIZI C/TERZI	20130000070 0	0,00	0,00	0,00
				20140000200 0	0,00	0,00	0,00
				20160000233 0	693,94	283,75	410,19
				20160000234 0	42,14	42,14	0,00
				20160000235 0	81,25	81,25	0,00
				20160000240 0	0,00	0,00	0,00
				20160000247 0	0,00	0,00	0,00
				20160000248 0	0,00	0,00	0,00
<b>TOTALE CAPITOLO</b>		<b>04060304</b>			<b>817,33</b>	<b>407,14</b>	<b>410,19</b>
<b>TOTALE CATEGORIA</b>		<b>040603</b>			<b>1.467,33</b>	<b>1.057,14</b>	<b>410,19</b>
<b>TOTALE TITOLO</b>		<b>4</b>			<b>18.340,53</b>	<b>10.763,57</b>	<b>7.576,96</b>
<b>TOTALE GENERALE PARTE ENTRATA</b>					<b>3.984.506,08</b>	<b>546.235,88</b>	<b>3.438.270,20</b>

**ISTITUTO PER LA VIGILANZA SULLE ASSICURAZIONI - IVASS**  
**ELENCO DEI RESIDUI**



ESERCIZIO 2017

Pag. 1

Titolo	Categoria	Capitolo	Descrizione	Impegno	Importo attuale	Importo Pagato	Differenza
1	010104	00101042	MISSIONI E RIMBORSI AGLI ORGANI DELL'AUTORITÀ - CONSIGLIO	201600000130	261,26	261,26	0,00
				201600014160	383,70	383,70	0,00
				201600014740	187,19	187,19	0,00
				201600015080	5.000,00	2.502,46	2.497,54
		<b>00101042</b>			<b>5.832,15</b>	<b>3.334,61</b>	<b>2.497,54</b>
		<b>010104</b>			<b>5.832,15</b>	<b>3.334,61</b>	<b>2.497,54</b>
	010201	00102012	RETRIBUZIONI AI DIPENDENTI	201500001600	0,00	0,00	0,00
				201500014410	0,00	0,00	0,00
				201500014420	0,00	0,00	0,00
				201600000120	32.995,25	32.995,25	0,00
				201600014970	140.639,67	0,00	140.639,67
				201600014980	791.341,83	791.341,83	0,00
					<b>964.976,75</b>	<b>824.337,08</b>	<b>140.639,67</b>
		<b>00102012</b>			<b>964.976,75</b>	<b>824.337,08</b>	<b>140.639,67</b>
		<b>010201</b>			<b>964.976,75</b>	<b>824.337,08</b>	<b>140.639,67</b>
	010202	00102022	ONERI PREVIDENZIALI ED ASSISTENZIALI PER I DIPENDENTI	201500014430	0,00	0,00	0,00
				201600014990	194.233,01	194.233,01	0,00
					<b>194.233,01</b>	<b>194.233,01</b>	<b>0,00</b>
		<b>00102022</b>			<b>194.233,01</b>	<b>194.233,01</b>	<b>0,00</b>
		<b>010202</b>			<b>194.233,01</b>	<b>194.233,01</b>	<b>0,00</b>
	010203	00102031	CONTRIBUTI ASSISTENZA SANITARIA	201500000340	0,00	0,00	0,00
				201500000370	0,00	0,00	0,00
				201500014440	0,00	0,00	0,00
				201600015000	18.540,00	18.540,00	0,00
					<b>18.540,00</b>	<b>18.540,00</b>	<b>0,00</b>
		<b>00102031</b>			<b>18.540,00</b>	<b>18.540,00</b>	<b>0,00</b>
		<b>00102034</b>	ALTRE USCITE (PREVIDENZA COMPLEMENTARE)	201500005080	0,00	0,00	0,00
				201600014320	14.554,70	14.554,70	0,00
					<b>14.554,70</b>	<b>14.554,70</b>	<b>0,00</b>
		<b>00102034</b>			<b>14.554,70</b>	<b>14.554,70</b>	<b>0,00</b>



ESERCIZIO 2017

Pag. 2



ISTITUTO PER LA VIGILANZA SULLE ASSICURAZIONI - IVASS

ELENCO DEI RESIDUI

Titolo	Categoria	Capitolo	Descrizione	Impegno	Importo attuale	Importo Pagato	Differenza
1	010203	00102037	FLEXIBLE BENEFIT	201600000049 0	370.374,35	369.633,78	740,57
<b>TOTALE CAPITOLO 00102037</b>					<b>370.374,35</b>	<b>369.633,78</b>	<b>740,57</b>
<b>TOTALE CATEGORIA 010203</b>					<b>403.469,05</b>	<b>402.728,48</b>	<b>740,57</b>
	010204	00102040	COMPENSI PER LAVORO STRAORDINARIO	201600001475 0	116.007,68	116.007,68	0,00
<b>TOTALE CAPITOLO 00102040</b>					<b>116.007,68</b>	<b>116.007,68</b>	<b>0,00</b>
<b>TOTALE CATEGORIA 010204</b>					<b>116.007,68</b>	<b>116.007,68</b>	<b>0,00</b>
	010205	00102050	ACCANTONAMENTO TFR V/INA ( QUOTA ANNUALE)	20140001321 0	0,00	0,00	0,00
				20140001322 0	0,00	0,00	0,00
				20140001323 0	0,00	0,00	0,00
				20140001324 0	0,00	0,00	0,00
				20140001325 0	0,00	0,00	0,00
				20140001326 0	0,00	0,00	0,00
				20160001496 0	1.384.682,48	0,00	1.384.682,48
<b>TOTALE CAPITOLO 00102050</b>					<b>1.384.682,48</b>	<b>0,00</b>	<b>1.384.682,48</b>
<b>TOTALE CATEGORIA 010205</b>					<b>1.384.682,48</b>	<b>0,00</b>	<b>1.384.682,48</b>
	010206	00102060	ASSICURAZIONI RELATIVE AL PERSONALE (SOLO POLIZZA INFORTUNI)	20130002355 0	0,00	0,00	0,00
				20140001319 0	0,00	0,00	0,00
				20160001501 0	24.952,30	24.952,30	0,00
<b>TOTALE CAPITOLO 00102060</b>					<b>24.952,30</b>	<b>24.952,30</b>	<b>0,00</b>
<b>TOTALE CATEGORIA 010206</b>					<b>24.952,30</b>	<b>24.952,30</b>	<b>0,00</b>
	010207	00102070	ACCERTAMENTI SANITARI	20120001219 0	39,02	0,00	39,02
				20130000701 0	269,61	0,00	269,61
				20130000702 0	68,60	0,00	68,60
				20130001207 0	52,40	0,00	52,40
				20130001213 0	52,40	0,00	52,40
				20130001221 0	52,40	0,00	52,40
				20130001222 0	52,40	0,00	52,40

ESERCIZIO 2017

Pag. 3



ISTITUTO PER LA VIGILANZA SULLE ASSICURAZIONI - IVASS

ELENCO DEI RESIDUI

Titolo	Categoria	Capitolo	Descrizione	Impegno	Importo attuale	Importo Pagato	Differenza
1	010207	00102070	ACCERTAMENTI SANITARI	20130001223 0	52,40	0,00	52,40
				20130001224 0	52,40	0,00	52,40
				20130001596 0	56,76	0,00	56,76
				20130001603 0	250,43	0,00	250,43
				20130002080 0	52,40	0,00	52,40
				20130002300 0	64,32	0,00	64,32
				20130002422 0	52,40	0,00	52,40
				20130002423 0	52,40	0,00	52,40
				20130002424 0	104,80	0,00	104,80
				20130002425 0	52,40	0,00	52,40
				20130002426 0	52,40	0,00	52,40
				20130002427 0	52,40	0,00	52,40
				20130002521 0	55,58	0,00	55,58
				20130002563 0	52,40	0,00	52,40
				20130002661 0	54,40	0,00	54,40
				20130002806 0	66,98	0,00	66,98
				20130002844 0	52,40	0,00	52,40
				20130002860 0	52,40	0,00	52,40
				20130003107 0	106,80	0,00	106,80
				20130003108 0	52,40	0,00	52,40
				20130003219 0	52,40	0,00	52,40
				20140000099 0	60,48	0,00	60,48
				20140000150 0	52,40	0,00	52,40
				20140000170 0	52,40	0,00	52,40
				20140000184 0	52,40	0,00	52,40
				20140000251 0	52,40	0,00	52,40
				20140000267 0	52,40	0,00	52,40
				20140000341 0	52,40	0,00	52,40
				20140000348 0	52,40	0,00	52,40
				20140000447 0	106,80	0,00	106,80
				20140000479 0	52,40	0,00	52,40
				20140000500 0	52,40	0,00	52,40

ESERCIZIO 2017

Pag. 4



ISTITUTO PER LA VIGILANZA SULLE ASSICURAZIONI - IVASS

ELENCO DEI RESIDUI

Titolo	Categoria	Capitolo	Descrizione	Impegno	Importo attuale	Importo Pagato	Differenza
1	010207	00102070	ACCERTAMENTI SANITARI	20140000514 0	52,40	0,00	52,40
				20140000516 0	52,40	0,00	52,40
				20140000595 0	106,80	0,00	106,80
				20140000617 0	52,40	0,00	52,40
				20140000633 0	52,40	0,00	52,40
				20140000732 0	54,40	0,00	54,40
				20140000796 0	54,40	0,00	54,40
				20140000994 0	52,40	0,00	52,40
				20140001063 0	106,80	0,00	106,80
				20140001102 0	52,40	0,00	52,40
				20140001114 0	52,40	0,00	52,40
				20140001261 0	29,95	0,00	29,95
				20160000242 0	264,00	0,00	264,00
				20160000253 0	52,40	0,00	52,40
				20160000588 0	52,40	0,00	52,40
				20160001166 0	52,40	52,40	0,00
				20160001167 0	52,40	0,00	52,40
				20160001289 0	52,40	52,40	0,00
				20160001290 0	52,40	52,40	0,00
				20160001291 0	52,40	52,40	0,00
				20160001292 0	52,40	0,00	52,40
				20160001293 0	52,40	0,00	52,40
				20160001294 0	52,40	52,40	0,00
				20160001295 0	52,40	52,40	0,00
				20160001296 0	52,40	52,40	0,00
				20160001297 0	52,40	52,40	0,00
				20160001298 0	52,40	52,40	0,00
				20160001299 0	52,40	52,40	0,00
				20160001300 0	52,40	52,40	0,00
				20160001301 0	52,40	52,40	0,00
				20160001302 0	52,40	52,40	0,00
				20160001460 0	52,40	52,40	0,00
				20160001461 0	52,40	52,40	0,00

ESERCIZIO 2017

Pag. 5



ISTITUTO PER LA VIGILANZA SULLE ASSICURAZIONI - IVASS

ELENCO DEI RESIDUI

Titolo	Categoria	Capitolo	Descrizione	Impegno	Importo attuale	Importo Pagato	Differenza
1	010207	00102070	ACCERTAMENTI SANITARI	20160001462 0	52,40	52,40	0,00
				20160001463 0	41,02	41,02	0,00
				20160001464 0	52,40	52,40	0,00
				20160001465 0	52,40	52,40	0,00
				20160001466 0	52,40	52,40	0,00
				20160001467 0	52,40	52,40	0,00
				20160001468 0	54,80	54,80	0,00
				20160001469 0	54,40	54,40	0,00
				<b>5.110,35</b>	<b>5.110,35</b>	<b>1.198,22</b>	<b>3.912,13</b>
<b>TOTALE CAPITOLO</b>	<b>00102070</b>			<b>5.110,35</b>	<b>5.110,35</b>	<b>1.198,22</b>	<b>3.912,13</b>
<b>TOTALE CATEGORIA</b>	<b>010207</b>						
	010208	00102081	INDENNITÀ PER MISSIONI ALL'INTERNO	20160000183 0	0,00	0,00	0,00
				20160001476 0	66.097,67	66.097,67	0,00
<b>TOTALE CAPITOLO</b>	<b>00102081</b>				<b>66.097,67</b>	<b>66.097,67</b>	<b>0,00</b>
		00102082	RIMBORSI PER MISSIONI ALL'INTERNO	20160001403 0	0,00	0,00	0,00
				20160001410 0	2.178,64	2.178,64	0,00
				20160001418 0	11.093,03	11.093,03	0,00
				20160001448 0	2.359,64	2.359,64	0,00
				20160001451 0	7.685,19	7.685,19	0,00
				20160001477 0	7.026,24	7.026,24	0,00
				20160001489 0	0,00	0,00	0,00
				20160001491 0	0,00	0,00	0,00
				20160001506 0	80.000,00	80.000,00	0,00
<b>TOTALE CAPITOLO</b>	<b>00102082</b>				<b>110.342,74</b>	<b>110.342,74</b>	<b>0,00</b>
<b>TOTALE CATEGORIA</b>	<b>010208</b>				<b>176.440,41</b>	<b>176.440,41</b>	<b>0,00</b>
	010209	00102091	INDENNITÀ PER MISSIONI ALL'ESTERO	20160001478 0	8.705,45	8.705,45	0,00
<b>TOTALE CAPITOLO</b>	<b>00102091</b>				<b>8.705,45</b>	<b>8.705,45</b>	<b>0,00</b>
		00102092	RIMBORSI PER MISSIONI ALL'ESTERO	20150000934 0	0,00	0,00	0,00
				20150001470 0	0,00	0,00	0,00
				20150001475 0	0,00	0,00	0,00

ESERCIZIO 2017  
Pag. 6



ISTITUTO PER LA VIGILANZA SULLE ASSICURAZIONI - IVASS  
ELENCO DEI RESIDUI

Titolo	Categoria	Capitolo	Descrizione	Impegno	Importo attuale	Importo Pagato	Differenza
1	010209	00102092	RIMBORSI PER MISSIONI ALL'ESTERO	201600014110	500,40	500,40	0,00
				201600014130	1.122,25	1.122,25	0,00
				201600014210	1.773,40	1.773,40	0,00
				201600014490	730,60	730,60	0,00
				201600014520	1.630,80	1.630,80	0,00
				201600014550	1.273,31	1.273,31	0,00
				201600014790	3.257,34	3.257,34	0,00
				201600014880	0,00	0,00	0,00
				201600014920	0,00	0,00	0,00
				201600014930	0,00	0,00	0,00
				201600015070	21.364,30	21.364,30	0,00
					<b>31.652,40</b>	<b>31.652,40</b>	<b>0,00</b>
					<b>40.357,85</b>	<b>40.357,85</b>	<b>0,00</b>
	010210	00102100	AGGIORNAMENTO PROFESSIONALE	201100006620	10.750,00	0,00	10.750,00
				201300029230	2.000,00	0,00	2.000,00
				201400004990	2.896,00	0,00	2.896,00
				201400012040	3.500,00	0,00	3.500,00
				201500001970	114,40	0,00	114,40
				201500002720	330,00	0,00	330,00
				201500002820	3.207,50	3.207,50	0,00
				201500002880	1.834,88	0,00	1.834,88
				201500003930	890,00	0,00	890,00
				201500009470	1.300,00	0,00	1.300,00
				201500009550	180,00	0,00	180,00
				201500010580	8.000,00	0,00	8.000,00
				201500011600	5.000,00	5.000,00	0,00
				201500012210	25.000,00	25.000,00	0,00
				201600000140	57.482,50	57.482,50	0,00
				201600001620	99,00	0,00	99,00
				201600001670	990,00	0,00	990,00
				201600003990	1.000,00	0,00	1.000,00
				2016000006160	760,00	0,00	760,00
	<b>TOTALE CAPITOLO</b>	<b>00102092</b>					
	<b>TOTALE CATEGORIA</b>	<b>010209</b>					

**ISTITUTO PER LA VIGILANZA SULLE ASSICURAZIONI - IVASS**  
**ELENCO DEI RESIDUI**



**ESERCIZIO 2017**  
Pag. 7

Titolo	Categoria	Capitolo	Descrizione	Impegno	Importo attuale	Importo Pagato	Differenza
1	010210	00102100	AGGIORNAMENTO PROFESSIONALE	20160000949 0	1.980,00	1.980,00	0,00
				20160001254 0	4.000,00	4.000,00	0,00
				20160001255 0	960,00	960,00	0,00
				20160001257 0	10.000,00	4.500,00	5.500,00
				20160001258 0	15.000,00	0,00	15.000,00
				20160001259 0	7.032,00	7.032,00	0,00
				20160001373 0	1.399,00	1.399,00	0,00
				20160001402 0	20.000,00	20.000,00	0,00
				20160001434 0	19.696,00	19.696,00	0,00
				20160001435 0	8.500,00	8.500,00	0,00
				20160001482 0	900,00	900,00	0,00
				20160001494 0	3.904,00	3.904,00	0,00
				20160001495 0	502,00	502,00	0,00
					<b>219.207,28</b>	<b>164.063,00</b>	<b>55.144,28</b>
					<b>219.207,28</b>	<b>164.063,00</b>	<b>55.144,28</b>
<b>TOTALE CAPITOLO</b>	<b>010301</b>	<b>00103011</b>	<b>AFFITTO LOCALI SEDE</b>	20120000003 0	22.523,80	22.523,80	0,00
				20130000074 0	69.359,95	67.787,25	1.572,70
				20140000034 0	65.277,02	65.277,02	0,00
				20150000041 0	79.309,67	57.895,71	21.413,96
				20160000039 0	85.611,13	16.294,76	69.316,37
					<b>322.081,57</b>	<b>229.778,54</b>	<b>92.303,03</b>
<b>TOTALE CAPITOLO</b>	<b>00103013</b>	<b>00103013</b>	<b>ONERI ACCESSORI LOCALI SEDE</b>	20140000035 0	5.978,35	0,00	5.978,35
				20150001122 0	141.750,00	141.750,00	0,00
				20160001509 0	145.000,00	56.564,11	88.435,89
					<b>292.728,35</b>	<b>198.314,11</b>	<b>94.414,24</b>
<b>TOTALE CAPITOLO</b>	<b>010301</b>	<b>010301</b>	<b>UTENZE</b>	20070000946 0	5.400,00	0,00	5.400,00
					<b>5.400,00</b>	<b>0,00</b>	<b>5.400,00</b>
<b>TOTALE CAPITOLO</b>	<b>00103021</b>	<b>00103021</b>	<b>SPESE TELEFONICHE (TELEFONIA FISSA)</b>	20140000036 0	2.780,93	2.408,34	372,59

ESERCIZIO 2017

Pag. 8

**ISTITUTO PER LA VIGILANZA SULLE ASSICURAZIONI - IVASS**  
**ELENCO DEI RESIDUI**

Titolo	Categoria	Capitolo	Descrizione	Impegno	Importo attuale	Importo Pagato	Differenza
1	010302	00103021	SPESE TELEFONICHE (TELEFONIA FISSA)	20150000118 0	0,00	0,00	0,00
				20160000227 0	11.847,53	11.847,53	0,00
<b>TOTALE CAPITOLO</b>	<b>00103021</b>				<b>14.628,46</b>	<b>14.255,87</b>	<b>372,59</b>
		00103022	SPESE TELEFONICHE (TELEFONIA MOBILE)	20150000036 0	0,00	0,00	0,00
				20150000699 0	0,00	0,00	0,00
				20160000022 0	26.120,83	19.336,74	6.784,09
<b>TOTALE CAPITOLO</b>	<b>00103022</b>				<b>26.120,83</b>	<b>19.336,74</b>	<b>6.784,09</b>
		00103023	SPESE PER FORNITURA ENERGIA ELETTRICA	20140000004 0	0,00	0,00	0,00
				20150000038 0	0,00	0,00	0,00
				20160000145 0	85.777,70	23.165,41	62.612,29
<b>TOTALE CAPITOLO</b>	<b>00103023</b>				<b>85.777,70</b>	<b>23.165,41</b>	<b>62.612,29</b>
		00103024	SPESE PER FORNITURA ACQUA	20150000119 0	0,00	0,00	0,00
				20160000138 0	1.837,35	1.837,35	0,00
<b>TOTALE CAPITOLO</b>	<b>00103024</b>				<b>1.837,35</b>	<b>1.837,35</b>	<b>0,00</b>
		00103025	SPESE PER FORNITURA COMBUSTIBILI E CONDUZIONE IMPIANTI	20150000040 0	710,79	0,00	710,79
				20160000129 0	20.340,48	11.317,92	9.022,56
<b>TOTALE CAPITOLO</b>	<b>00103025</b>				<b>21.051,27</b>	<b>11.317,92</b>	<b>9.733,35</b>
		00103026	BANCHE DATI E COLLEGAMENTI UFFICIO STAMPA	20140000905 0	1.815,48	0,00	1.815,48
				20150000944 0	1.123,05	0,00	1.123,05
				20150001073 0	499,23	0,00	499,23
				20150001143 0	1.122,00	0,00	1.122,00
				20160000008 0	893,04	0,00	893,04
				20160000009 0	2.044,51	2.044,51	0,00
				20160000026 0	5.385,06	5.385,06	0,00
				20160000458 0	7.498,92	7.498,92	0,00
				20160001239 0	3.902,78	3.902,78	0,00
				20160001436 0	15.189,00	5.063,00	10.126,00
				20160001442 0	4.026,00	4.026,00	0,00
<b>TOTALE CAPITOLO</b>	<b>00103026</b>				<b>43.499,07</b>	<b>27.920,27</b>	<b>15.578,80</b>

ESERCIZIO 2017  
Pag. 9
**ISTITUTO PER LA VIGILANZA SULLE ASSICURAZIONI - IVASS**  
**ELENCO DEI RESIDUI**

Titolo	Categoria	Capitolo	Descrizione	Impegno	Importo attuale	Importo Pagato	Differenza
<b>TOTALE CATEGORIA</b>		<b>010302</b>			<b>198.314,68</b>	<b>97.833,56</b>	<b>100.481,12</b>
1	010303	00103031	MANUTENZIONE IMMOBILI	20150000511 0 20160000452 0	0,00 2.615,88	0,00 2.615,88	0,00 0,00
<b>TOTALE CAPITOLO</b>		<b>00103031</b>			<b>2.615,88</b>	<b>2.615,88</b>	<b>0,00</b>
<b>TOTALE CAPITOLO</b>		<b>00103032</b>	MANUTENZIONE MOBILI - ATTREZZATURE E MACCHINE	20160000627 0	0,00	0,00	0,00
<b>TOTALE CAPITOLO</b>		<b>00103033</b>	MANUTENZIONE IMPIANTI TECNOLOGICI	20090001496 0 20100000682 0 20120000809 0 20130001115 0 20130001807 0 20140001259 0 20150000475 0 20150000697 0 20160000151 0 20160000378 0	384,11 771,60 2.764,85 1.296,48 338,80 844,56 459,00 609,45 414,80 46,50	0,00 0,00 0,00 0,00 0,00 0,00 0,00 0,00 0,00 0,00	384,11 771,60 2.764,85 1.296,48 338,80 844,56 459,00 609,45 414,80 46,50
<b>TOTALE CAPITOLO</b>		<b>00103033</b>			<b>7.930,15</b>	<b>0,00</b>	<b>7.930,15</b>
<b>TOTALE CATEGORIA</b>		<b>010303</b>			<b>10.546,03</b>	<b>2.615,88</b>	<b>7.930,15</b>
<b>TOTALE CATEGORIA</b>		<b>010304</b>	LIBRI, RIVISTE, GIORNALI ED ALTRE PUBBLICAZIONI	20100000896 0 20130000358 0 20150000183 0 20150000184 0 20160000610 0 20160001420 0 20160001444 0 20160001445 0 20160001446 0 20160001447 0 20160001453 0	250,00 179,00 50,00 110,00 1.926,00 210,70 599,40 617,50 574,40 614,50 225,00	0,00 0,00 0,00 0,00 1.926,00 210,70 599,40 617,50 574,40 614,50 225,00	250,00 179,00 50,00 110,00 0,00 0,00 0,00 0,00 0,00 0,00 0,00



ESERCIZIO 2017  
Pag. 10



ISTITUTO PER LA VIGILANZA SULLE ASSICURAZIONI - IVASS  
ELENCO DEI RESIDUI

Titolo	Categoria	Capitolo	Descrizione	Impegno	Importo attuale	Importo Pagato	Differenza
<b>TOTALE CAPITOLO 00103041</b>							
1	010304	00103042	CANCELLERIA, STAMPATI ED ALTRO MATERIALE DI CONSUMO	20140000174 0	0,00	0,00	0,00
				20140001067 0	2.440,00	2.440,00	0,00
				20150000463 0	308,00	0,00	308,00
				20150000708 0	51,84	0,00	51,84
				20150000805 0	0,00	0,00	0,00
				20150001380 0	0,00	0,00	0,00
				20160000010 0	3.181,76	972,34	2.209,42
				20160000290 0	4.587,20	4.587,20	0,00
				20160000613 0	66,55	0,00	66,55
				20160000690 0	689,45	689,45	0,00
				20160001070 0	585,60	585,60	0,00
				20160001091 0	1.067,50	1.067,50	0,00
<b>TOTALE CAPITOLO 00103042</b>					<b>12.977,90</b>	<b>10.342,09</b>	<b>2.635,81</b>
<b>TOTALE CATEGORIA 010304</b>					<b>18.334,40</b>	<b>15.109,59</b>	<b>3.224,81</b>
	010306	00103063	ASSISTENZA SISTEMISTICA E MANUTENZIONE HARDWARE E SOFTWARE	20100000887 0	0,00	0,00	0,00
				20110001194 0	0,00	0,00	0,00
				20120002823 0	2.904,00	0,00	2.904,00
				20130001116 0	5.231,38	0,00	5.231,38
				20140000022 0	0,00	0,00	0,00

ESERCIZIO 2017

Pag. 11



ISTITUTO PER LA VIGILANZA SULLE ASSICURAZIONI - IVASS

ELENCO DEI RESIDUI

Titolo	Categoria	Capitolo	Descrizione	Impegno	Importo attuale	Importo Pagato	Differenza
1	010306	00103063	ASSISTENZA SISTEMISTICA E MANUTENZIONE HARDWARE E SOFTWARE	20140000041 0	0,00	0,00	0,00
				20140000059 0	0,00	0,00	0,00
				201400000576 0	7.691,33	0,00	7.691,33
				201400000992 0	2.655,00	0,00	2.655,00
				20150000011 0	0,00	0,00	0,00
				20150000016 0	413,96	0,00	413,96
				201500000039 0	20.027,52	0,00	20.027,52
				20150000122 0	0,00	0,00	0,00
				20150000124 0	0,00	0,00	0,00
				20150000125 0	0,00	0,00	0,00
				20150000292 0	7.993,44	7.338,24	655,20
				20150000396 0	26.085,73	0,00	26.085,73
				20150000803 0	0,00	0,00	0,00
				20150000804 0	0,00	0,00	0,00
				20150001345 0	10.736,00	10.370,00	366,00
				20160000007 0	620,94	0,00	620,94
				20160000015 0	19.215,00	18.727,00	488,00
				20160000016 0	8.520,48	0,00	8.520,48
				20160000018 0	21.056,63	20.922,06	134,57
				20160000019 0	3.254,85	0,00	3.254,85

ESERCIZIO 2017

Pag. 12



ISTITUTO PER LA VIGILANZA SULLE ASSICURAZIONI - IVASS

ELENCO DEI RESIDUI

Titolo	Categoria	Capitolo	Descrizione	Impegno	Importo attuale	Importo Pagato	Differenza
1	010306	00103063	E SOFTWARE ASSISTENZA SISTEMISTICA E MANUTENZIONE HARDWARE E SOFTWARE	20160000020 0	17.775,13	13.913,70	3.861,43
				20160000032 0	67.058,81	67.058,81	0,00
				20160000054 0	7.137,00	7.137,00	0,00
				20160000127 0	3.253,34	3.253,34	0,00
				20160000128 0	860,32	860,32	0,00
				20160000226 0	3.764,90	0,00	3.764,90
				20160000342 0	21.777,00	19.794,50	1.982,50
				20160000343 0	0,00	0,00	0,00
				20160000356 0	5.980,00	0,00	5.980,00
				20160000390 0	15.182,33	12.364,21	2.818,12
				20160000398 0	2.363,75	2.363,75	0,00
				20160000456 0	1.921,50	0,00	1.921,50
				20160000462 0	7.320,00	7.320,00	0,00
				20160000471 0	55.228,18	37.954,36	17.273,82
				20160000472 0	21.215,80	18.958,80	2.257,00
				20160000623 0	289,46	0,00	289,46
				20160000626 0	12.091,15	12.091,15	0,00
				20160000708 0	1.683,60	0,00	1.683,60
				20160000981 0	43.993,20	42.163,20	1.830,00

ESERCIZIO 2017

Pag. 13

ISTITUTO PER LA VIGILANZA SULLE ASSICURAZIONI - IVASS



ELENCO DEI RESIDUI

Titolo	Categoria	Capitolo	Descrizione	Impegno	Importo attuale	Importo Pagato	Differenza
1	010306	00103063	ASSISTENZA SISTEMISTICA E MANUTENZIONE HARDWARE E SOFTWARE	20160001400 0	3.660,00	3.660,00	0,00
<b>TOTALE CAPITOLO</b>	<b>00103063</b>				<b>428.961,73</b>	<b>306.250,44</b>	<b>122.711,29</b>
<b>TOTALE CAPITOLO</b>	<b>00103064</b>				<b>67.298,98</b>	<b>67.298,98</b>	<b>0,00</b>
<b>TOTALE CAPITOLO</b>	<b>00103068</b>				<b>428.640,90</b>	<b>428.640,90</b>	<b>0,00</b>
<b>TOTALE CATEGORIA</b>	<b>010306</b>				<b>924.901,61</b>	<b>802.190,32</b>	<b>122.711,29</b>
	010307	00103071	COMMISSIONI DI CONCORSI	20160001480 0	1.500,00	1.500,00	0,00
<b>TOTALE CAPITOLO</b>	<b>00103071</b>				<b>1.500,00</b>	<b>1.500,00</b>	<b>0,00</b>
<b>TOTALE CATEGORIA</b>	<b>010307</b>				<b>1.500,00</b>	<b>1.500,00</b>	<b>0,00</b>
	010308	00103081	PRESTAZIONI PROFESSIONALI	201100000110	119,00	0,00	119,00
				201300011180	14.157,00	0,00	14.157,00
				201400007400	610,00	0,00	610,00
				201600014390	40.443,00	23.131,20	17.311,80
<b>TOTALE CAPITOLO</b>	<b>00103081</b>				<b>55.329,00</b>	<b>23.131,20</b>	<b>32.197,80</b>
	00103082	00103082	COMMISSIONI ESAMI IDONEITÀ	201500010010	0,00	0,00	0,00
<b>TOTALE CAPITOLO</b>	<b>00103082</b>				<b>0,00</b>	<b>0,00</b>	<b>0,00</b>
	00103085	00103085	Spese per studi e incarichi di consulenza	201400000840	0,00	0,00	0,00
<b>TOTALE CAPITOLO</b>	<b>00103085</b>				<b>0,00</b>	<b>0,00</b>	<b>0,00</b>
<b>TOTALE CATEGORIA</b>	<b>010308</b>				<b>55.329,00</b>	<b>23.131,20</b>	<b>32.197,80</b>
	010309	00103091	RIUNIONI EIOPA	201500011300	164,70	0,00	164,70
<b>TOTALE CAPITOLO</b>	<b>00103091</b>				<b>164,70</b>	<b>0,00</b>	<b>164,70</b>
<b>TOTALE CATEGORIA</b>	<b>010309</b>				<b>164,70</b>	<b>0,00</b>	<b>164,70</b>
	010310	00103101	SPESE POSTALI	201500001260	0,00	0,00	0,00
				201500002690	1.058,40	1.058,40	0,00
				201600002890	691,92	0,00	691,92

ESERCIZIO 2017

Pag. 14



ISTITUTO PER LA VIGILANZA SULLE ASSICURAZIONI - IVASS

ELENCO DEI RESIDUI

Titolo	Categoria	Capitolo	Descrizione	Impegno	Importo attuale	Importo Pagato	Differenza
1	010310	00103101	SPESE POSTALI	20160000379 0	892,12	800,63	91,49
				20160000380 0	595,90	0,00	595,90
				20160000381 0	11.276,01	10.498,77	777,24
				20160001438 0	8.540,00	2.762,45	5.777,55
		<b>00103101</b>			<b>23.054,35</b>	<b>15.120,25</b>	<b>7.934,10</b>
		00103102	SPESE POSTALI PER RISCOSSIONE CONTRIBUTI	20130002377 0	0,00	0,00	0,00
				20140000012 0	0,00	0,00	0,00
				20150000006 0	48.355,00	0,00	48.355,00
				20160001503 0	34.000,00	8.360,00	25.640,00
		<b>00103102</b>			<b>82.355,00</b>	<b>8.360,00</b>	<b>73.995,00</b>
		00103103	CANONI NOLEGGIO MACCHINE D'UFFICIO, ATTREZZATURE, AUTOMEZZI	20150000015 0	0,00	0,00	0,00
				20150000032 0	0,00	0,00	0,00
				20150000128 0	0,00	0,00	0,00
				20150000698 0	0,00	0,00	0,00
				20160000001 0	266,80	266,80	0,00
				20160000003 0	1.930,32	1.930,32	0,00
				20160000006 0	1.117,33	1.117,33	0,00
				20160000011 0	424,56	424,56	0,00
				20160000023 0	1.737,55	1.516,41	221,14
				20160000027 0	113,43	113,43	0,00
				20160000355 0	31,28	0,00	31,28
				20160000460 0	0,00	0,00	0,00
				20160000608 0	363,33	301,79	61,54

ESERCIZIO 2017  
Pag. 15
**ISTITUTO PER LA VIGILANZA SULLE ASSICURAZIONI - IVASS**  
**ELENCO DEI RESIDUI**

Titolo	Categoria	Capitolo	Descrizione	Impegno	Importo attuale	Importo Pagato	Differenza
1	010310	00103103	CANONI NOLEGGIO MACCHINE D'UFFICIO, ATTREZZATURE, AUTOMEZZI	20160000937 0	126,37	126,37	0,00
<b>TOTALE CAPITOLO</b>	<b>00103103</b>			20160001441 0	568,65	568,65	0,00
		00103104	SPESE FACILITY MANAGEMENT	20140000147 0	1.520,79	1.134,60	386,19
				20150000355 0	788,16	0,00	788,16
				20160000031 0	1.134,60	1.134,60	0,00
<b>TOTALE CAPITOLO</b>	<b>00103104</b>			20160000146 0	157.850,18	157.850,18	0,00
		00103105	SPESE PER TRASPORTI E CUSTODIA ESTERNA	20110000943 0	1.210,00	0,00	1.210,00
				20160000067 0	122,00	0,00	122,00
<b>TOTALE CAPITOLO</b>	<b>00103105</b>			20160000122 0	966,68	0,00	966,68
		00103106	ARCHIVIO ESTERNO SERVIZIO INTERMEDIARI E PERITI	20150000131 0	0,00	0,00	0,00
				20160000391 0	74.986,77	62.811,15	12.175,62
<b>TOTALE CAPITOLO</b>	<b>00103106</b>				74.986,77	62.811,15	12.175,62
		00103107	VIGILANZA LOCALI	20150000591 0	0,00	0,00	0,00
				20160000017 0	33.580,50	33.580,50	0,00
<b>TOTALE CAPITOLO</b>	<b>00103107</b>				33.580,50	33.580,50	0,00
		00103109	SPESE PER ESAMI IDONEITÀ	20100001123 0	6.603,26	0,00	6.603,26
				20150001151 0	1.042,88	0,00	1.042,88
<b>TOTALE CAPITOLO</b>	<b>00103109</b>			20160000030 0	948,09	0,00	948,09
		01031010	SPESE PER LAVORO INTERINALE	20150001135 0	0,00	0,00	0,00
				20160000025 0	82.556,83	77.111,37	5.445,46
				20160000029 0	3.580,40	3.461,94	118,46
<b>TOTALE CAPITOLO</b>	<b>01031010</b>				86.137,23	80.573,31	5.563,92
		01031012	SERVIZI RISCOSSIONE CONTRIBUTI INTERMEDIARI E PERITI (ESCLUSE SPESE POSTALI)	20130002376 0	0,00	0,00	0,00

ESERCIZIO 2017  
Pag. 16
**ISTITUTO PER LA VIGILANZA SULLE ASSICURAZIONI - IVASS**  
**ELENCO DEI RESIDUI**

Titolo	Categoria	Capitolo	Descrizione	Impegno	Importo attuale	Importo Pagato	Differenza
1	010310	01031012	SERVIZI RISCOSSIONE CONTRIBUTI INTERMEDIARI E PERITI (ESCLUSE SPESE POSTALI)	20140000011 0	0,00	0,00	0,00
				20150000005 0	1.508,02	20,16	1.487,86
				201500001479 0	4.712,09	0,00	4.712,09
				201600001504 0	40.000,00	28.898,81	11.101,19
		<b>01031012</b>			<b>46.220,11</b>	<b>28.918,97</b>	<b>17.301,14</b>
		<b>TOTALE CAPITOLO</b>					
		01031013	SPESE PER REVISIONE CONTABILE	201600001437 0	38.000,00	38.000,00	0,00
		<b>01031013</b>			<b>38.000,00</b>	<b>38.000,00</b>	<b>0,00</b>
		<b>TOTALE CAPITOLO</b>					
		01031014	SORVEGLIANZA SANITARIA E GESTIONE INTEGRATA SICUREZZA	20150000200 0	1.000,00	0,00	1.000,00
				20150000204 0	805,00	0,00	805,00
				20160000149 0	7.198,00	0,00	7.198,00
				20160000150 0	1.000,00	0,00	1.000,00
		<b>01031014</b>			<b>10.003,00</b>	<b>0,00</b>	<b>10.003,00</b>
		<b>TOTALE CAPITOLO</b>					
		01031015	NOLEGGIO, MANUTENZIONE ED ESERCIZIO MEZZI DI TRASPORTO E TAXI	20150000127 0	0,00	0,00	0,00
				201500001129 0	250,00	0,00	250,00
				20160000143 0	330,28	330,28	0,00
				201600001425 0	660,56	660,56	0,00
				201600001426 0	1.397,40	1.397,40	0,00
		<b>01031015</b>			<b>2.638,24</b>	<b>2.368,24</b>	<b>250,00</b>
		<b>TOTALE CAPITOLO</b>					
		01031017	COMMISSIONI AGENZIA DI VIAGGIO	201600001505 0	2.500,00	2.163,92	336,08
		<b>01031017</b>			<b>2.500,00</b>	<b>2.163,92</b>	<b>336,08</b>
		<b>TOTALE CAPITOLO</b>					
		01031018	SPESE PER FORNITURA SERVIZIO WELFARE AZIENDALE	201500001343 0	10.279,56	10.279,56	0,00

ESERCIZIO 2017

Pag. 17



ISTITUTO PER LA VIGILANZA SULLE ASSICURAZIONI - IVASS

ELENCO DEI RESIDUI

Titolo	Categoria	Capitolo	Descrizione	Impegno	Importo attuale	Importo Pagato	Differenza
1	010310	01031018	SPESE PER FORNITURA SERVIZIO WELFARE AZIENDALE	20160000035 0	25.544,93	25.544,93	0,00
	<b>TOTALE CAPITOLO</b>	<b>01031018</b>			<b>35.824,49</b>	<b>35.824,49</b>	<b>0,00</b>
		01031019	STAGE FORMATIVI	20150000608 0	0,00	0,00	0,00
		01031019		20160000123 0	487,07	487,07	0,00
	<b>TOTALE CAPITOLO</b>	<b>01031019</b>			<b>487,07</b>	<b>487,07</b>	<b>0,00</b>
		01031020	Attività interne rese da terzi (scansione documenti per fascicolo elettronico + buste paga)	20160000050 0	61,00	61,00	0,00
				20160001251 0	24.400,00	24.400,00	0,00
	<b>TOTALE CAPITOLO</b>	<b>01031020</b>			<b>24.461,00</b>	<b>24.461,00</b>	<b>0,00</b>
	<b>TOTALE CATEGORIA</b>	<b>010310</b>			<b>639.114,02</b>	<b>499.173,94</b>	<b>139.940,08</b>
	010311	00103111	PICCOLE CONSUMAZIONI, CATERING E ALTRE SPESE	20140000010 0	0,00	0,00	0,00
				20150001131 0	645,40	0,00	645,40
				20160000397 0	16,00	0,00	16,00
				20160000687 0	230,00	0,00	230,00
				20160001043 0	0,00	0,00	0,00
				20160001252 0	2.860,00	2.860,00	0,00
				20160001253 0	4.453,00	4.453,00	0,00
				20160001414 0	363,70	363,70	0,00
				20160001419 0	217,90	217,90	0,00
				20160001443 0	803,00	365,00	438,00
				20160001456 0	233,00	233,00	0,00
				20160001484 0	1.900,00	1.900,00	0,00
	<b>TOTALE CAPITOLO</b>	<b>00103111</b>			<b>11.722,00</b>	<b>10.392,60</b>	<b>1.329,40</b>
	<b>TOTALE CATEGORIA</b>	<b>010311</b>			<b>11.722,00</b>	<b>10.392,60</b>	<b>1.329,40</b>
	010313	00103131	TRADUZIONI	20160000848 0	30.909,15	14.819,00	16.090,15
				20160001238 0	854,00	512,40	341,60
				20160001485 0	2.941,28	2.941,28	0,00
				20160001486 0	1.471,00	1.471,00	0,00
				20160001487 0	1.590,00	1.590,00	0,00



## ISTITUTO PER LA VIGILANZA SULLE ASSICURAZIONI - IVASS



## ELENCO DEI RESIDUI

ESERCIZIO 2017

Pag. 18

Titolo	Categoria	Capitolo	Descrizione	Impegno	Importo attuale	Importo Pagato	Differenza
TOTALE CAPITOLO		00103131			37.765,43	21.333,68	16.431,75
TOTALE CATEGORIA		010313			37.765,43	21.333,68	16.431,75
1	010401	00104011	IMPOSTA REGIONALE ATTIVITÀ PRODUTTIVE	20150001445 0	0,00	0,00	0,00
				20160001440 0	136,00	136,00	0,00
				20160001502 0	0,00	0,00	0,00
TOTALE CAPITOLO		00104011			136,00	136,00	0,00
		00104013	ALTRE IMPOSTE E TASSE	20120002966 0	1.000,61	0,00	1.000,61
				20140000381 0	552,42	0,00	552,42
				20150000859 0	2.004,96	0,00	2.004,96
				20150001464 0	0,00	0,00	0,00
				20160001412 0	2,00	2,00	0,00
				20160001417 0	2,00	2,00	0,00
				20160001422 0	2,00	2,00	0,00
				20160001450 0	2,00	2,00	0,00
				20160001454 0	2,00	2,00	0,00
				20160001457 0	2,00	2,00	0,00
				20160001490 0	0,00	0,00	0,00
TOTALE CAPITOLO		00104013			3.569,99	12,00	3.557,99
		00104014	SPESE E COMMISSIONI BANCARIE	20160001472 0	55,00	55,00	0,00
				20160001473 0	3,40	3,40	0,00
TOTALE CAPITOLO		00104014			58,40	58,40	0,00
TOTALE CATEGORIA		010401			3.764,39	206,40	3.557,99
		010402	ALTRE QUOTE	20160000400 0	0,00	0,00	0,00
TOTALE CAPITOLO		00104022			0,00	0,00	0,00
TOTALE CATEGORIA		010402			0,00	0,00	0,00
		010404	TRASFERIMENTI A CONSAP	20160001430 0	510.400,00	510.400,00	0,00
TOTALE CAPITOLO		00104041			510.400,00	510.400,00	0,00
		00104045	TRASFERIMENTI ALLO STATO EX. LEGGE DI STABILITA' 2013	20160001431 0	52.755,18	52.755,18	0,00

ESERCIZIO 2017

Pag. 19



ISTITUTO PER LA VIGILANZA SULLE ASSICURAZIONI - IVASS

ELENCO DEI RESIDUI

Titolo	Categoria	Capitolo	Descrizione	Impegno	Importo attuale	Importo Pagato	Differenza
- ART. 1 COMMA 141							
TOTALE	CAPITOLO	00104045			52.755,18	52.755,18	0,00
TOTALE	CATEGORIA	010404			563.155,18	563.155,18	0,00
1	010504	00105042	SPESE DI SOCCOMBENZA	20160001458 0	10.133,55	10.133,55	0,00
				20160001459 0	39.820,80	39.820,80	0,00
TOTALE	CAPITOLO	00105042			49.954,35	49.954,35	0,00
TOTALE	CATEGORIA	010504			49.954,35	49.954,35	0,00
	010505	00105050	RESTITUZIONI E RIMBORSI DIVERSI	20150000486 0	257,73	0,00	257,73
				20160001059 0	2.591,03	0,00	2.591,03
TOTALE	CAPITOLO	00105050			2.848,76	0,00	2.848,76
TOTALE	CATEGORIA	010505			2.848,76	0,00	2.848,76
	010508	01050800	FONDO RISCHI TFR	20120003545 0	0,00	0,00	0,00
TOTALE	CAPITOLO	01050800			0,00	0,00	0,00
TOTALE	CATEGORIA	010508			0,00	0,00	0,00
TOTALE	TITOLO	1			6.667.493,78	4.462.341,99	2.205.151,79
2	020602	00206020	ACQUISTO IMPIANTI, ATTREZZATURE E MACCHINE D'UFFICIO NON INFORMATICHE	20060000360 0	0,00	0,00	0,00
TOTALE	CAPITOLO	00206020			0,00	0,00	0,00
TOTALE	CATEGORIA	020602			0,00	0,00	0,00
	020606	00206060	ACQUISTO APPARECCHIATURE HARDWARE	20060001032 0	0,00	0,00	0,00
				20110000647 0	0,00	0,00	0,00
				20110000756 0	7.767,00	0,00	7.767,00
				20150000294 0	183,00	0,00	183,00
				20150000474 0	384,30	0,00	384,30
				20160001401 0	5.771,82	5.771,82	0,00
				20160001415 0	800,33	800,33	0,00
TOTALE	CAPITOLO	00206060			14.906,45	6.572,15	8.334,30

ESERCIZIO 2017  
Pag. 20
**ISTITUTO PER LA VIGILANZA SULLE ASSICURAZIONI - IVASS**  
**ELENCO DEI RESIDUI**

Titolo	Categoria	Capitolo	Descrizione	Impegno	Importo attuale	Importo Pagato	Differenza
2	020606	00206061	ACQUISTO APPARECCHIATURE HW - CON AVANZO VINCOLATO	20130001178 0	28.875,60	0,00	28.875,60
	<b>TOTALE CAPITOLO</b>	<b>00206061</b>			<b>28.875,60</b>	<b>0,00</b>	<b>28.875,60</b>
	<b>TOTALE CATEGORIA</b>	<b>020606</b>			<b>43.782,05</b>	<b>6.572,15</b>	<b>37.209,90</b>
	020607	00206070	ACQUISTO SOFTWARE RESIDUO	20120000527 0	114.950,00	0,00	114.950,00
				20120001435 0	940,00	0,00	940,00
	<b>TOTALE CAPITOLO</b>	<b>00206070</b>			<b>115.890,00</b>	<b>0,00</b>	<b>115.890,00</b>
		00206071	ACQUISTO SOFTWARE	20150001220 0	0,00	0,00	0,00
	<b>TOTALE CAPITOLO</b>	<b>00206071</b>			<b>0,00</b>	<b>0,00</b>	<b>0,00</b>
	<b>TOTALE CATEGORIA</b>	<b>020607</b>			<b>115.890,00</b>	<b>0,00</b>	<b>115.890,00</b>
	020608	00206080	PROGETTAZIONE SISTEMI INFORMATICI RESIDUI	20060000956 0	73.439,70	0,00	73.439,70
	<b>TOTALE CAPITOLO</b>	<b>00206080</b>			<b>73.439,70</b>	<b>0,00</b>	<b>73.439,70</b>
		00206081	PROGETTAZIONE SISTEMI INFORMATICI	20140000646 0	17.934,00	0,00	17.934,00
				20150000299 0	61.616,10	60.074,02	1.542,08
				20160000231 0	40.260,00	40.260,00	0,00
	<b>TOTALE CAPITOLO</b>	<b>00206081</b>			<b>119.810,10</b>	<b>100.334,02</b>	<b>19.476,08</b>
	<b>TOTALE CATEGORIA</b>	<b>020608</b>			<b>193.249,80</b>	<b>100.334,02</b>	<b>92.915,78</b>
	020609	00206090	ACQUISTO MOBILI D'UFFICIO E ARREDI	20160001237 0	218,62	218,62	0,00
	<b>TOTALE CAPITOLO</b>	<b>00206090</b>			<b>218,62</b>	<b>218,62</b>	<b>0,00</b>
	<b>TOTALE CATEGORIA</b>	<b>020609</b>			<b>218,62</b>	<b>218,62</b>	<b>0,00</b>
	020706	00207061	CONVENZIONE MISE DEL 29.05.2013	20140000352 0	0,00	0,00	0,00
				20160000159 0	2.928,00	2.928,00	0,00
				20160001481 0	2.700,47	2.700,47	0,00
	<b>TOTALE CAPITOLO</b>	<b>00207061</b>			<b>5.628,47</b>	<b>5.628,47</b>	<b>0,00</b>
	<b>TOTALE CATEGORIA</b>	<b>020706</b>			<b>5.628,47</b>	<b>5.628,47</b>	<b>0,00</b>
	<b>TOTALE TITOLO</b>	<b>2</b>			<b>358.768,94</b>	<b>112.753,26</b>	<b>246.015,68</b>

ESERCIZIO 2017

Pag. 21



ISTITUTO PER LA VIGILANZA SULLE ASSICURAZIONI - IVASS

## ELENCO DEI RESIDUI

Titolo	Categoria	Capitolo	Descrizione	Impegno	Importo attuale	Importo Pagato	Differenza
4	040901	04090101	VERSAMENTO RITENUTE FISCALI SU REDDITI DA LAVORO AUTONOMO	20160001428 0	320,00	320,00	0,00
	<b>TOTALE CAPITOLO</b>	<b>04090101</b>			<b>320,00</b>	<b>320,00</b>	<b>0,00</b>
		04090103	VERSAMENTO RITENUTE PREVIDENZIALI SU REDDITI ASSIMILATI A LAVORO DIPENDENTE	20150001011 0	0,00	0,00	0,00
	<b>TOTALE CAPITOLO</b>	<b>04090103</b>			<b>0,00</b>	<b>0,00</b>	<b>0,00</b>
	<b>TOTALE CATEGORIA</b>	<b>040901</b>			<b>320,00</b>	<b>320,00</b>	<b>0,00</b>
	040902	04090201	VERSAMENTO RITENUTE FISCALI REDDITI LAVORO DIPENDENTE	20140000188 0	0,00	0,00	0,00
				201400000511 0	0,00	0,00	0,00
				201400000564 0	0,00	0,00	0,00
				201400000749 0	0,00	0,00	0,00
				201400000966 0	0,00	0,00	0,00
				20140001055 0	0,00	0,00	0,00
				20140001249 0	0,00	0,00	0,00
				201500001447 0	0,00	0,00	0,00
				201600000597 0	147,17	147,17	0,00
				20160000703 0	0,00	0,00	0,00
				20160001427 0	9.145,43	9.145,43	0,00
	<b>TOTALE CAPITOLO</b>	<b>04090201</b>			<b>9.292,60</b>	<b>9.292,60</b>	<b>0,00</b>
		04090203	VERSAMENTO ALTRE RITENUTE AL PERSONALE	20160001079 0	308,40	308,40	0,00
				20160001429 0	1.475,04	1.475,04	0,00
	<b>TOTALE CAPITOLO</b>	<b>04090203</b>			<b>1.783,44</b>	<b>1.783,44</b>	<b>0,00</b>
	<b>TOTALE CATEGORIA</b>	<b>040902</b>			<b>11.076,04</b>	<b>11.076,04</b>	<b>0,00</b>

ESERCIZIO 2017

Pag. 22



ISTITUTO PER LA VIGILANZA SULLE ASSICURAZIONI - IVASS

ELENCO DEI RESIDUI

Titolo	Categoria	Capitolo	Descrizione	Impegno	Importo attuale	Importo Pagato	Differenza
4	040903	04090302	ANTICIPO MISSIONI	20140001317 0	0,00	0,00	0,00
				20140001318 0	0,00	0,00	0,00
		<b>04090302</b>			<b>0,00</b>	<b>0,00</b>	<b>0,00</b>
		04090303	ANTICIPO PER TFR	20120002561 0	0,00	0,00	0,00
				20120002562 0	0,00	0,00	0,00
				20120002563 0	0,00	0,00	0,00
				20120002564 0	0,00	0,00	0,00
				20120002565 0	0,00	0,00	0,00
				20120002567 0	0,00	0,00	0,00
				20120002569 0	0,00	0,00	0,00
				20120002570 0	0,00	0,00	0,00
				20120002571 0	0,00	0,00	0,00
				20120002572 0	0,00	0,00	0,00
				20120002573 0	0,00	0,00	0,00
				20120002574 0	0,00	0,00	0,00
				20120002575 0	0,00	0,00	0,00
				20120002576 0	0,00	0,00	0,00
				20120002577 0	0,00	0,00	0,00
				20120002578 0	0,00	0,00	0,00
				20120002579 0	0,00	0,00	0,00
				20120002580 0	0,00	0,00	0,00
				20120002581 0	0,00	0,00	0,00
				20120002582 0	0,00	0,00	0,00
				20120002583 0	0,00	0,00	0,00
				20120002584 0	0,00	0,00	0,00
				20120002585 0	0,00	0,00	0,00
				20120002586 0	0,00	0,00	0,00
				20120002587 0	0,00	0,00	0,00
				20120002588 0	0,00	0,00	0,00
				20120002589 0	0,00	0,00	0,00
				20120002592 0	0,00	0,00	0,00

ESERCIZIO 2017

Pag. 23



ISTITUTO PER LA VIGILANZA SULLE ASSICURAZIONI - IVASS

ELENCO DEI RESIDUI

Titolo	Categoria	Capitolo	Descrizione	Impegno	Importo attuale	Importo Pagato	Differenza
4	040903	04090303	ANTICIPO PER TFR	20120002593 0	0,00	0,00	0,00
				20120002594 0	0,00	0,00	0,00
				20120002628 0	0,00	0,00	0,00
				20120002967 0	0,00	0,00	0,00
				20120002968 0	0,00	0,00	0,00
				20120002969 0	0,00	0,00	0,00
				20120002970 0	0,00	0,00	0,00
				20120002971 0	0,00	0,00	0,00
				20120002972 0	0,00	0,00	0,00
				20120002973 0	0,00	0,00	0,00
				20120002974 0	0,00	0,00	0,00
				20120002975 0	0,00	0,00	0,00
				20120002976 0	0,00	0,00	0,00
				20120003504 0	0,00	0,00	0,00
				20120003505 0	0,00	0,00	0,00
				20120003506 0	0,00	0,00	0,00
				20120003507 0	0,00	0,00	0,00
				20120003508 0	0,00	0,00	0,00
				20120003509 0	0,00	0,00	0,00
				20120003510 0	0,00	0,00	0,00
				20120003511 0	0,00	0,00	0,00
				20120003512 0	0,00	0,00	0,00
				20120003513 0	0,00	0,00	0,00
				20120003514 0	0,00	0,00	0,00
				20120003515 0	0,00	0,00	0,00
				20120003516 0	0,00	0,00	0,00
				20120003517 0	0,00	0,00	0,00
				20120003518 0	0,00	0,00	0,00
				20120003519 0	0,00	0,00	0,00
				20120003520 0	0,00	0,00	0,00
				20120003521 0	0,00	0,00	0,00
				20120003522 0	0,00	0,00	0,00
				20120003523 0	0,00	0,00	0,00

ESERCIZIO 2017  
Pag. 24

  
**IVASS**  
 ISTITUTO PER LA VIGILANZA  
 SULLE ASSICURAZIONI

ISTITUTO PER LA VIGILANZA SULLE ASSICURAZIONI - IVASS

ELENCO DEI RESIDUI

Titolo	Categoria	Capitolo	Descrizione	Impegno	Importo attuale	Importo Pagato	Differenza
4	040903	04090303	ANTICIPO PER TFR	20120003524 0	0,00	0,00	0,00
				20120003525 0	0,00	0,00	0,00
				20120003526 0	0,00	0,00	0,00
				20120003527 0	0,00	0,00	0,00
				20120003528 0	0,00	0,00	0,00
				20120003529 0	0,00	0,00	0,00
				20120003530 0	0,00	0,00	0,00
				20120003547 0	0,00	0,00	0,00
				20120003548 0	0,00	0,00	0,00
				20120003549 0	0,00	0,00	0,00
<b>TOTALE CAPITOLO</b>		<b>04090303</b>			<b>0,00</b>	<b>0,00</b>	<b>0,00</b>
		04090304	ALTRE SPESE C/TERZI	20140001108 0	0,00	0,00	0,00
				20140001263 0	0,00	0,00	0,00
				20150000111 0	0,00	0,00	0,00
				20150000714 0	0,00	0,00	0,00
				20150000806 0	0,00	0,00	0,00
				20160001062 0	51,00	51,00	0,00
				20160001423 0	42,14	42,14	0,00
				20160001424 0	81,25	81,25	0,00
				20160001433 0	3.700,00	3.700,00	0,00
				20160001470 0	311,00	311,00	0,00
				20160001471 0	6.800,00	6.800,00	0,00
<b>TOTALE CAPITOLO</b>		<b>04090304</b>			<b>10.985,39</b>	<b>10.985,39</b>	<b>0,00</b>
<b>TOTALE CATEGORIA</b>		<b>040903</b>			<b>10.985,39</b>	<b>10.985,39</b>	<b>0,00</b>
<b>TOTALE TITOLO</b>		<b>4</b>			<b>22.381,43</b>	<b>22.381,43</b>	<b>0,00</b>
<b>TOTALE GENERALE PARTE SPESA</b>					<b>7.048.644,15</b>	<b>4.597.476,68</b>	<b>2.451.167,47</b>



\*180150062180\*