

SENATO DELLA REPUBBLICA

XVIII LEGISLATURA

Doc. XV
n. 586

RELAZIONE DELLA CORTE DEI CONTI AL PARLAMENTO

**sulla gestione finanziaria degli Enti sottoposti a controllo
in applicazione della legge 21 marzo 1958, n. 259**

**ENTE NAZIONALE PER LA PROTEZIONE E L'ASSISTENZA
DEI SORDI – (ENS ONLUS APS ETS)**

(Esercizi 2019 e 2020)

Comunicata alla Presidenza il 30 giugno 2022

PAGINA BIANCA



CORTE DEI CONTI

SEZIONE DEL CONTROLLO SUGLI ENTI

DETERMINAZIONE E RELAZIONE SUL RISULTATO DEL CONTROLLO ESEGUITO SULLA GESTIONE FINANZIARIA DELL'ENTE NAZIONALE PER LA PROTEZIONE E L'ASSISTENZA DEI SORDI - ONLUS APS ETS

(ENS)

2019 - 2020

Relatore: Consigliere Francesco Uccello

Ha collaborato
per l'istruttoria e l'elaborazione dei dati:
il dott. Ermete Francocci

Determinazione n. 77/2022



CORTE DEI CONTI

SEZIONE DEL CONTROLLO SUGLI ENTI

nell'adunanza del 23 giugno 2022;

visto l'art.100, secondo comma, della Costituzione;

visto il testo unico delle leggi sulla Corte dei conti, approvato con r.d. 12 luglio 1934, n.1214;

viste le leggi 21 marzo 1958, n.259 e 14 gennaio 1994, n. 20;

visto il decreto del Presidente della Repubblica in data 31 marzo 1961, con il quale l'Ente nazionale per la protezione e l'assistenza dei sordi (ENS) è stato sottoposto al controllo della Corte dei conti;

visti i conti consuntivi dell'Ente suddetto, relativi alla gestione degli esercizi finanziari 2019 e 2020, nonché le annesse relazioni del Presidente nazionale e del Collegio centrale dei sindaci, trasmessi alla Corte in adempimento dell'art. 4 della citata legge n. 259 del 1958;

esaminati gli atti;

udito il relatore, Consigliere Francesco Uccello e, sulla sua proposta, discussa e deliberata la relazione con la quale la Corte, in base agli atti e agli elementi acquisiti, riferisce alle Presidenze delle due Camere del Parlamento il risultato del controllo eseguito sulla gestione finanziaria dell'Ente per gli esercizi finanziari 2019 e 2020;

ritenuto che, assolti così gli adempimenti di legge, si possano comunicare alle dette Presidenze, a norma dell'art. 7 della citata legge n. 259 del 1958, i bilanci di esercizio - corredati delle relazioni degli organi amministrativi e sindacali - e la relazione come innanzi deliberata, che alla presente si unisce quale parte integrante;



CORTE DEI CONTI

P.Q.M.

comunica, a norma dell'art. 7 della legge 21 marzo 1958, n. 259, alle Presidenze delle due Camere del Parlamento, insieme con i bilanci per gli esercizi 2019 e 2020 - corredati delle relazioni degli organi amministrativi e sindacali - l'unita relazione con la quale la Corte riferisce il risultato del controllo eseguito sulla gestione finanziaria dell'Ente nazionale per la protezione e l'assistenza dei sordi - Onlus Aps Ets, per i menzionati esercizi.

RELATORE
Francesco Uccello

PRESIDENTE
Andrea Zacchia

DIRIGENTE
Fabio Marani
depositato in segreteria

SOMMARIO

PREMESSA	1
1. QUADRO DI RIFERIMENTO.....	2
2. ASSETTO ORGANIZZATIVO.....	5
2.1. Corpo sociale	5
2.2. Organi.....	7
2.3. Spese per gli organi	9
2.4. Personale e collaborazioni esterne	12
3. ATTIVITÀ ISTITUZIONALE.....	19
4. RISULTATI CONTABILI DELLA GESTIONE.....	22
4.1 Principali risultati della gestione	23
4.2 Stato patrimoniale.....	24
4.3 Rendiconto gestionale	27
5. CONSIDERAZIONI CONCLUSIVE.....	32

INDICE DELLE TABELLE

Tabella 1 - Soci tesserati.....	6
Tabella 2- Contributi associativi	7
Tabella 3 - Compensi unitari per gli organi (sede centrale).....	10
Tabella 4 - Oneri per gli organi anni 2018-2020 (sede centrale)	10
Tabella 5 - Oneri complessivi per gli organi (sede centrale e sedi periferiche)	12
Tabella 6 - Unità di personale al 31.12 - anni 2018-2020 (sede centrale)	15
Tabella 7 - Media mensile delle unità di personale - anni 2019-2020	15
Tabella 8 - Costo del personale	16
Tabella 9 - Costi per collaborazioni esterne	17
Tabella 10 - Risultati della gestione.....	23
Tabella 11 - Stato patrimoniale	25
Tabella 12 - Rendiconto gestionale.....	27
Tabella 13 - Spesa per servizi	31

PREMESSA

Con la presente relazione la Corte dei conti riferisce al Parlamento, ai sensi dell'art. 7 della legge 21 marzo 1958, n. 259, il risultato del controllo eseguito, a norma dell'art. 2 della legge medesima, sulla gestione finanziaria dell'Ente nazionale per la protezione e l'assistenza dei sordi - Onlus Aps Ets per gli esercizi 2019 e 2020, nonché sulle vicende di maggior rilievo intervenute successivamente.

La Corte ha riferito sulla gestione dell'Ente, relativamente all'esercizio finanziario 2018, con la determinazione n. 139 del 16 dicembre 2019, pubblicata in Atti Parlamentari, XVIII Legislatura, Doc. XV, n. 245.

1. QUADRO DI RIFERIMENTO

L'Ente nazionale per la protezione e l'assistenza dei sordi – Onlus Aps Ets (acronimo ENS) è una associazione non lucrativa di promozione sociale iscritta nel Registro delle Organizzazioni non lucrative di utilità sociale (ONLUS), ai sensi del d.lgs. 4 dicembre 1997, n. 460, e nel Registro delle Associazioni di promozione sociale (APS), ai sensi della legge 7 dicembre 2000, n. 383.

Fondato nel 1932 con la denominazione di Ente nazionale sordomuti ed eretto in ente morale con la legge 12 maggio 1942, n. 889, ha acquisito la personalità giuridica di diritto pubblico con la legge 21 agosto 1950, n. 698. A seguito del decentramento amministrativo di cui al d.p.r. 24 luglio 1977, n. 616, è stato trasformato in ente morale di diritto privato con il d.p.r. 31 marzo 1979, conservando i compiti di rappresentanza e tutela degli interessi dei minorati dell'udito e della parola.

Scopo dell'ENS è l'inclusione dei sordi nella società, che realizza promuovendone e salvaguardandone l'unità, la dignità e l'autonomia. Per il perseguimento dei fini istituzionali si avvale, prevalentemente, delle attività dei propri associati, prestate in forma volontaria e gratuita.

L'ENS è membro fondatore della Federazione tra le Associazioni nazionali dei disabili (FAND) insieme alle altre associazioni storiche di rappresentanza e tutela: l'Unione italiana dei ciechi e degli ipovedenti (UICI), l'Associazione nazionale mutilati ed invalidi civili (ANMIC), l'Associazione nazionale mutilati ed invalidi del lavoro (ANMIL) e l'Unione nazionale mutilati per servizio (UNMS).

L'Ente opera, altresì, in campo internazionale nell'ambito delle organizzazioni europee e mondiali dei sordi (*European Union of the Deaf - EUD* e *World Federation of the Deaf - WFD*) delle quali è membro fondatore.

La vigilanza sull'Ente è assicurata dal Ministero del lavoro e delle politiche sociali (MIps).

Lo statuto dell'ENS, in vigore dal 31 luglio 2015, è stato modificato, ai sensi dell'art. 75 dello stesso, dall'Assemblea nazionale con delibera n. 9 del 28 giugno 2019, per adeguarlo alle nuove disposizioni dettate dal d.lgs. 3 luglio 2017, n. 117 (Codice del Terzo settore) in materia di enti *no profit*.

Le novità di maggior rilievo riguardano i seguenti aspetti:

- è riconosciuta all'ENS una specifica attitudine a partecipare alla realizzazione dell'interesse generale, nel settore della tutela delle persone sorde, attraverso il suo coinvolgimento attivo nelle apposite sedi della programmazione, progettazione e organizzazione degli interventi e dei servizi dei diversi soggetti pubblici;
- in virtù di tale riconoscimento, è richiesta all'ENS la rigorosa garanzia della sua effettiva "terzietà", da realizzarsi attraverso la più stretta procedimentalizzazione dell'azione sussidiaria svolta dall'Ente e il più rigoroso rispetto delle norme di evidenza pubblica e degli obblighi di trasparenza e di informazione;
- l'ENS può esercitare, in via esclusiva, attività secondarie e strumentali rispetto alle attività principali di interesse generale, purché i relativi ricavi non eccedano il 30 per cento delle entrate complessive dell'Ente o non siano superiori al 66 per cento dei costi totali, come stabilito dal decreto Mlps n. 107 del 19 maggio 2021;
- la distribuzione, anche indiretta, di utili ed avanzi di gestione è vietata anche se effettuata nei confronti di specifici fondatori, associati, lavoratori e collaboratori, amministratori ed altri componenti degli organi sociali;
- a partire dalla redazione del bilancio per l'esercizio 2021, il consuntivo dell'ENS si conforma ai modelli di stato patrimoniale, rendiconto gestionale, relazione di missione e rendiconto per cassa definiti dal decreto Mlps del 5 marzo 2020;
- l'ENS è tenuto a redigere anche il bilancio sociale, secondo le linee guida adottate con decreto del Mlps 4 luglio 2019, per consentire una più completa valutazione dell'impatto sociale conseguito dalle attività svolte dall'Ente e per una verifica dei risultati raggiunti in termini di qualità e di efficacia delle prestazioni;
- il Collegio centrale dei sindaci (al pari del revisore regionale nominato dall'Assemblea regionale) ha ampliato le sue funzioni di controllo (prima limitate alla verifica della gestione economica e finanziaria) estendendo la sfera di vigilanza all'osservanza della legge e dello statuto, al rispetto dei principi di corretta amministrazione (anche con riferimento alle disposizioni del d.lgs. 8 giugno 2001, n. 231), all'adeguatezza dell'assetto organizzativo, amministrativo e contabile e al suo concreto funzionamento; l'organo esercita, altresì, la revisione legale dei conti e vigila sull'osservanza delle finalità civiche, solidaristiche e di utilità sociale nonché sulla corretta redazione del bilancio sociale;

- è stato introdotto, infine, il diritto dei soci di esaminare i libri sociali;

Da recenti informazioni apprese dal sito istituzionale dell'ENS risulta che il 12 maggio 2022 è stato convocato, in via straordinaria, il XXVII Congresso nazionale per apportare modifiche allo statuto. In quella sede, tenuto conto che nella riunione dell'Assemblea nazionale del 29-30 aprile 2022 (tenutasi nelle more della sua convocazione) era stata approvata a maggioranza la mozione di sfiducia nei confronti del Presidente nazionale e dell'intero Consiglio direttivo, il Congresso ha deliberato all'unanimità, ai sensi dell'art. 27 dello statuto, la convocazione in via straordinaria del XXVIII Congresso nazionale, da tenersi in data 23 luglio 2022, per il rinnovo delle suddette cariche sociali.

In ordine alle modifiche statutarie intervenute si riferirà nel corso del prossimo referto, limitandosi in questa sede a far cenno delle innovazioni più rilevanti.

A decorrere dall'istituzione e dall'operatività (23 novembre 2021) del Registro unico nazionale del Terzo settore (Runts),¹ di cui all'art. 45 del citato d.lgs. n. 117 del 2017, l'ENS ha assunto la qualifica di Ente del Terzo settore (Ets).²

Al fine di sostenere l'attività dell'ENS, l'art. 1, co. 324, della legge 27 dicembre 2017, n. 205 ha concesso un contributo straordinario di 1 milione per ciascuno degli anni 2019 e 2020, mentre l'art. 1, co. 455, della legge 27 dicembre 2019, n. 160 ha previsto un contributo straordinario di 250.000 euro, per gli anni 2020, 2021 e 2022, per il servizio di videochiamata previsto dal progetto "Comunic@ENS", entrambi ancora da erogare.

¹ Il Runts è disciplinato dal decreto del Ministro del lavoro e delle politiche sociali 15 settembre 2020, pubblicato nella G.U. n.261 del 21-10-2020.

² La Prefettura di Roma, Ufficio territoriale del Governo, Area IV, con provvedimento n. 42377 del 4 febbraio 2020, ha approvato e iscritto nel registro delle persone giuridiche, ai sensi dell'art. 2 del d.p.r. 10 febbraio 2000, n. 361, le modifiche statutarie apportate dall'Assemblea nazionale ENS.

2. ASSETTO ORGANIZZATIVO

2.1. Corpo sociale

L'ENS, come recita l'articolo 23 dello statuto, è un'organizzazione nazionale unitaria che si articola in una sede centrale nazionale e in 122 sedi territoriali (18 consigli regionali e 104 sezioni provinciali).³

La compagine sociale è costituita, al 31 dicembre 2020, da 23.674 soci, di cui 22.289 soci ordinari, divisi in effettivi e aggregati,⁴ e 1.385 soci sostenitori⁵. Il dato conferma la costante flessione delle iscrizioni, ridottesi del 17,6 per cento nell'ultimo decennio.

La riduzione del numero dei soci si riflette anche sulle procedure di rappresentanza interna, in quanto tutti i componenti degli organi centrali e periferici dell'ENS sono eletti tra i soci effettivi riconosciuti sordi ai sensi della legge 26 maggio 1970, n. 381. Accade, quindi, sempre più di frequente, che per mancanza del numero minimo di candidati necessario per l'elezione degli organi direttivi, in occasione del Congresso regionale o provinciale per il rinnovo delle cariche sociali, ovvero in caso di dimissioni della maggioranza (o della totalità) dei componenti di un organo collegiale, la sede territoriale debba essere commissariata a norma di statuto. Mentre negli anni 2018 e 2019 le sedi commissariate sono state 13 (di cui 3 consigli regionali e 10 sezioni provinciali), al termine del 2020 il numero dei commissariamenti è salito a 16 (di cui 2 consigli regionali e 14 sezioni provinciali), con conseguente necessità di sciogliere una sezione provinciale e di accorparne due.

³ Dati al 30 giugno 2021.

⁴ Sono soci "effettivi" ordinari i maggiori di età affetti da sordità congenita o acquisita durante l'età evolutiva, che abbia compromesso il normale apprendimento della lingua parlata e siano riconosciuti sordi ai sensi della legge 26 maggio 1970, n. 381 (il costo della quota associativa annua è di euro 100).

I soci ordinari "aggregati" si dividono, a loro volta, in due categorie: i rappresentanti dei minori e degli interdetti affetti da sordità congenita o acquisita durante l'età evolutiva che abbia compromesso il normale apprendimento della lingua parlata (quota associativa di euro 10), e i maggiori di età che sono colpiti da sordità profonda a qualsiasi età e non siano riconosciuti sordi ai sensi della legge n. 381 del 1970 (quota associativa di euro 100).

⁵ Secondo lo statuto approvato nel 2019, sono "soci sostenitori" coloro che condividono le finalità e gli obiettivi dell'ENS e contribuiscono economicamente alle sue attività (il costo della quota associativa annua è di euro 50); le persone affette da sordità non possono iscriversi in qualità di soci sostenitori. Il nuovo statuto non contempla più tale categoria di soci, i quali sono ora denominati "amici" dell'ENS.

Lo statuto individua, infine, un'ultima categoria sociale, i "soci onorari", ossia coloro che hanno reso particolari e significativi servizi all'ENS e ai sordi. La qualificazione di socio onorario, prima delle modifiche statutarie introdotte nel 2022, poteva essere attribuita anche "alla memoria".

Al 10 dicembre 2021 le sedi commissariate sono aumentate a 17 (di cui un Consiglio regionale e 16 sezioni provinciali).⁶ Sulle cause del fenomeno ha pesato, in modo significativo, l'evolversi della crisi pandemica, che, secondo quanto riferito dall'Ente, ha prodotto la chiusura delle sedi e la gestione a distanza delle attività socio-assistenziali, generando, in alcune circostanze connesse alla sordità, un sentimento di frustrazione e di impotenza che ha portato a scelte radicali, di rinuncia a proseguire il mandato o di rifiuto a candidarsi nelle poche occasioni in cui si sono potuti svolgere i congressi elettivi.

Ulteriore effetto del ridimensionamento del corpo sociale è il progressivo calo dei contributi associativi da tesseramento, i cui proventi si sono ridotti, nel quinquennio 2016-2020, del 6,8 per cento, a fronte di quote da tesseramento rimaste costanti.

Nelle tabelle seguenti si espone il quadro analitico dei soci e dei relativi contributi associativi al termine degli anni in esame, posti a raffronto con i dati del 2018.

Tabella 1 - Soci tesserati

	2018	2019	2020
Soci con delega INPS	21.991	21.675	20.920
Soci senza delega INPS, di cui:	3.667	3.347	2.754
Soci effettivi	1.434	1.405	1.103
Soci aggregati	301	313	266
Soci sostenitori	1.932	1.629	1.385
Totale Soci	25.658	25.022	23.674
Variaz. % rispetto all'esercizio precedente	-1,1	-2,5	-5,4

Fonte: ENS

⁶ Le suddette sedi territoriali sono state commissariate per motivi tecnici derivanti in 5 casi dalle dimissioni della maggioranza o della totalità dei componenti degli organi, in 11 casi dalla mancanza di candidati in occasione dei Congressi elettivi e in un solo caso per l'inerzia della sezione che non ha convocato il Congresso provinciale.

Tabella 2- Contributi associativi

	2018	2019	2020
Contributi INPS soci ordinari	2.155.875	2.129.738	2.088.532
Contributi soci ordinari versati direttamente	190.129	159.483	143.620
Totale contributi soci ordinari	2.346.004	2.289.221	2.232.152
Soci ordinari - Quota spettante alla sede centrale (45%)	1.055.702	1.030.149	1.004.468
Soci ordinari - Quota spettante ai Consigli regionali (10%)	234.600	228.923	223.216
Soci ordinari - Quota spettante alle sezioni provinciali (45%)	1.055.702	1.030.149	1.004.468
Soci sostenitori - Quota interam. spettante alle sez. provinciali	96.600	81.450	69.250
Totale contributi associativi	2.442.604	2.370.671	2.301.402

Fonte: ENS

Si osserva come il ridimensionamento della compagine sociale si sia particolarmente accentuato nel corso del 2020, al termine del quale si registra una riduzione dei soci ordinari di 1.104 unità rispetto al 2019, a fronte di una riduzione media del triennio precedente di circa 334 unità l'anno. Il più consistente calo dei soci non ha inciso, tuttavia, in modo particolare sull'entità dei contributi da tesseramento per il 2020, considerato che il versamento della quota associativa viene eseguito entro il primo mese dell'anno.

2.2. Organi

Organo di vertice dell'ENS è il *Congresso nazionale*, al quale è rimessa la determinazione dell'indirizzo della politica associativa ad ogni livello. È convocato in via ordinaria ogni cinque anni ed è costituito dai delegati eletti nelle Assemblee provinciali e dai componenti di diritto (il Presidente nazionale, i membri del Consiglio direttivo e i Presidenti delle sezioni provinciali e dei Consigli regionali). Per il quinquennio 2015/2020, il XXV Congresso nazionale ha provveduto al rinnovo del Presidente e dei sei membri del Consiglio direttivo in data 5 giugno 2015.⁷ Le dette cariche nazionali sono state rinnovate il 31 luglio 2021 nell'ambito del XXVI Congresso nazionale, rinviato a causa della pandemia da SARS Cov-2, su disposizione del Consiglio direttivo del 17 aprile 2020, per assicurare condizioni di sicurezza e di salute a tutti i partecipanti.

⁷ In caso di eventuali dimissioni in corso di mandato si procede, sino alla convocazione del successivo Congresso, con il metodo della surrogazione secondo l'ordine di graduatoria in base alle preferenze ricevute.

L'Assemblea nazionale, costituita dal Presidente nazionale, dai componenti del Consiglio direttivo e dai Presidenti dei 18 Consigli regionali, si riunisce in via ordinaria due volte l'anno per approvare la relazione programmatica e il bilancio (preventivo e consuntivo). Tra le sue competenze è prevista, altresì, l'approvazione del Regolamento generale ed organizzativo interno, delle indennità degli organi centrali e periferici, dell'importo delle quote di tesseramento e della loro ripartizione tra la sede centrale, i Consigli regionali e le sezioni provinciali,⁸ nonché la gestione del patrimonio immobiliare dell'Ente. L'Assemblea nazionale si è riunita 4 volte nel 2019 e 2 volte nel 2020.

Il Consiglio direttivo, costituito dai sette membri eletti dal Congresso (compreso il Presidente), resta in carica cinque anni per sovrintendere a tutti i principali atti di gestione e per svolgere le funzioni di coordinamento e di indirizzo degli organi regionali e provinciali. Il Consiglio direttivo si è riunito 12 volte nel 2019 e 10 volte nel 2020.

Per l'elenco delle competenze dell'attuale *Presidente nazionale*, giunto al suo terzo mandato, si rinvia all'art. 39 dello statuto.

La struttura nazionale si compone di due ulteriori organi che esercitano le funzioni disciplinari e di controllo: rispettivamente, il *Collegio dei probiviri* (composto da 5 membri nominati dall'Assemblea nazionale il 24 aprile 2018) ed il *Collegio centrale dei sindaci* (composto da tre membri effettivi e due supplenti, anch'essi nominati dall'Assemblea Nazionale, su proposta del Consiglio Direttivo, il 28 aprile 2017 tra le persone iscritte nel registro dei revisori contabili). Entrambi gli organi durano in carica cinque anni e i loro membri possono essere riconfermati.⁹

A livello di strutture regionali, l'accennata organizzazione funzionale si ripete simmetricamente per ciascun ambito territoriale di competenza (Congresso regionale, Assemblea regionale, Consiglio regionale e Presidente regionale), salva l'assenza del Collegio dei probiviri e la presenza di un Segretario regionale (che esercita funzioni amministrative e

⁸ L'attuale distribuzione delle quote associative prevede l'assegnazione alla sede centrale ed alle sezioni provinciali del 45 per cento ciascuna dei contributi versati dai soci ordinari, mentre la restante quota del 10 per cento è assegnata ai Consigli regionali

⁹ Dall'entrata in vigore del nuovo statuto approvato nel 2022 saranno introdotti due nuovi organi centrali: il Segretario nazionale e il Revisore legale dei conti. L'Organo centrale di controllo sostituirà il Collegio centrale dei sindaci e il Collegio dei Probiviri si comporrà di 3 membri effettivi e 2 supplenti.

disciplinari) e di un Revisore regionale (che svolge le proprie funzioni di controllo anche per le sedi provinciali).¹⁰

A livello di sezioni provinciali, infine, la struttura organizzativa si caratterizza per l'assenza dell'Assemblea, oltretutto dell'organo disciplinare e di controllo.

2.3. Spese per gli organi

In data 24 maggio 2016, l'Assemblea nazionale ha deliberato la misura delle indennità di carica, dei gettoni di presenza e delle indennità di missione da attribuire agli organi di amministrazione e di controllo, oltre alle modalità di rimborso delle spese sostenute per trasferte e incarichi di missione, anche per consulenti e collaboratori. Gli importi di detti compensi non hanno subito variazioni nel corso degli anni in esame.¹¹

Nella riunione del 23 novembre 2018, l'Assemblea nazionale ha stabilito, invece, i nuovi limiti massimi relativi al rimborso delle spese di vitto e alloggio, prevedendo un incremento aggiuntivo di spesa, rispetto agli importi precedenti, del 28,6 per cento per i pasti e del 44,4 per cento per i pernottamenti nelle strutture alberghiere. Tale decisione è stata giustificata con la necessità di adeguare i limiti di rimborso al sensibile aumento dei prezzi che l'Ente avrebbe registrato negli ultimi due anni, specialmente in relazione alle strutture alberghiere.

Nelle tabelle seguenti si espongono i compensi previsti per gli organi centrali e i relativi oneri complessivi sostenuti dall'Ente nel biennio in esame, posti a raffronto con quelli del 2018.

¹⁰ Il nuovo statuto ha sostituito il Revisore regionale con due nuovi organi periferici: l'Organo regionale di controllo e il Revisore legale dei conti regionale.

¹¹ Il nuovo statuto adottato nel 2022 non prevede più gettoni di presenza per la partecipazione alle riunioni degli organi.

Tabella 3 - Compensi unitari per gli organi (sede centrale)

Organi centrali	Indennità di carica	Indennità di permanenza giornaliera	Gettone di presenza	Indennità di missione (< di 12 ore)	Indennità di missione (> di 12 ore)
Assemblea nazionale			65		
Presidente nazionale	10.200	77,5	65	55	80
Componente del Consiglio direttivo	5.400		65	55	80
Presidente Collegio centrale dei sindaci	6.300		65		
Componente Collegio centrale dei sindaci	4.300		65		
Presidente Collegio dei probiviri			155		
Componente Collegio dei probiviri			105		

Fonte: ENS

Tabella 4 - Oneri per gli organi anni 2018-2020 (sede centrale)

	2018	2019	2020
Competenze per gli organi elettivi (indennità di carica, gettoni di presenza e oneri assicurativi)	123.015	120.306	113.352
Competenze per gli organi di controllo e di disciplina (indennità di carica, gettoni di presenza e oneri assicurativi)	22.560	17.591	20.556
Trasferte e diarie di missione per gli organi elettivi, di controllo e di disciplina	42.989	55.026	31.454
Trasferte membri di commissioni, dipartimenti, settori, comitati	0	0	0
Totale spese per organi dell'Ente	188.564	192.923	165.362

Fonte: ENS

Le spese di funzionamento degli organi periferici sono a carico delle singole strutture presso cui gli stessi operano. In particolare, il gettone di presenza per il Consiglio regionale è stabilito in euro 55 e quello per il Consiglio provinciale in euro 30. I relativi compensi totali vengono poi aggregati dai singoli Consigli regionali per comporre, insieme ai dati di bilancio della sede centrale, le risultanze gestionali dell'ENS.

Nel corso del 2020, la situazione di emergenza legata al diffondersi della pandemia ha dato impulso alle attività degli organi dell'Ente tese a garantire il sostegno necessario ai dirigenti locali nell'erogazione dei servizi di supporto alle persone minorate dell'udito, compreso l'accesso ai fondi straordinari resi disponibili per la circostanza, nonché ad assicurare gli aiuti

necessari in termini di accesso a tutte le informazioni utili a superare le molteplici difficoltà del momento.

Anche la vita organizzativa interna ha subito i riflessi delle restrizioni alla libera circolazione delle persone, con la necessaria ricalendarizzazione delle Assemblee e dei Congressi regionali e provinciali che si sarebbero dovuti tenere entro il 20 marzo 2020, per consentire lo svolgimento del XXVI Congresso nazionale da tenersi nel mese di giugno 2020 e rinviato, come detto, di un anno.

Contestualmente, gli organi sociali e i commissari straordinari in scadenza di mandato sono stati autorizzati a proseguire in regime di “*prorogatio*” fino a quando è stato possibile convocare i rispettivi Congressi elettivi.

Tutto ciò ha avuto sensibili riflessi anche sulla spesa per l’attività istituzionale degli organi, che ha subito un calo del 36,8 per cento rispetto al 2019, legato, principalmente, ai minori costi di rimborso delle spese di viaggio, vitto e alloggio sostenute per trasferte e incarichi di missione (-56,9 per cento).

L’abbattimento dei costi per missioni ha consentito all’ENS di rientrare nei limiti fisiologici di una spesa per gli organi che nel biennio 2017-2018 aveva assunto una pericolosa tendenza espansiva, con un incremento annuo, nel solo 2017, del 58,2 per cento, seguito nell’anno successivo da un ulteriore aumento del 6,2 per cento.

Sul punto, questa Corte aveva richiamato più volte l’ENS ad un significativo contenimento delle spese in questione, in un’ottica di sana gestione e di rispetto del complessivo equilibrio economico-finanziario.

La tabella seguente mostra chiaramente la fase ascendente e poi discendente dei costi sostenuti complessivamente per gli organi sociali della sede centrale e delle sedi periferiche, prendendo a base di riferimento i dati del quinquennio 2016-2020, posti a raffronto con i rispettivi costi totali della produzione al fine di calcolarne la relativa incidenza, particolarmente accentuata proprio nel richiamato biennio.

Tabella 5 - Oneri complessivi per gli organi (sede centrale e sedi periferiche)

	2016	2017	2018	2019	2020
Competenze per organi elettivi	345.950	367.673	418.729	364.290	354.110
Competenze per organi di controllo	43.052	27.598	22.770	17.591	20.556
Costi di viaggio, vitto e alloggio	416.228	878.306	910.601	663.245	286.038
Totale costi per organi (A)	805.230	1.273.577	1.352.100	1.045.126	660.704
Totale costi della produzione * (B)	7.978.260	8.670.630	9.237.245	9.194.968	8.678.411
Incidenza % (A / B)	10,1	14,7	14,6	11,4	7,6

Fonte: Rendiconto gestionale ENS

* Costi da attività istituzionale e accessoria, al netto degli oneri finanziari e patrimoniali

Il recupero di efficienza conseguito nel 2020 per fattori del tutto estrinseci, legati all'emergenza pandemica, ha ricondotto l'indice di incidenza su livelli, benché ancora elevati, comunque accettabili per un ente associativo dotato di un così complesso assetto organizzativo.

Rimangono, tuttavia, da rimuovere le cause dello squilibrio dei costi di missione per gli organi delle sedi periferiche, che rappresentano più dei due terzi della spesa complessiva loro imputata, a fronte di una incidenza sensibilmente inferiore dei rispettivi rimborsi spese imputabili agli organi centrali.

2.4. Personale e collaborazioni esterne

La gestione del personale dipendente e dei collaboratori dell'ENS è di competenza del Segretario generale, che, per statuto, sovrintende al funzionamento degli uffici e ne è responsabile.¹²

Per lo svolgimento dell'attività amministrativa di carattere impiegatizio l'Ente si avvale di personale dipendente assunto a tempo indeterminato o determinato, al quale applica il

¹² Il nuovo Segretario generale è stato nominato dal Consiglio direttivo in data 24 novembre 2021. Con l'approvazione dello statuto del 2022, il Segretario generale è sostituito dal Segretario amministrativo, a seguito dell'inserimento fra gli organi dell'ENS del Segretario nazionale, organo con funzioni di raccordo tra il Segretario amministrativo della struttura operativa e gli organi associativi.

contratto collettivo nazionale Uneba¹³ 2017-2019 per il personale dipendente dei settori socio-assistenziale, socio sanitario ed educativo.

Per lo svolgimento delle altre attività istituzionali, l'Ente riferisce di doversi avvalere di ulteriore personale con contratto di lavoro temporaneo e di collaborazioni esterne alle quali affidare incarichi di assistenza alla comunicazione scolastica degli alunni con *deficit* uditivo, di interpretariato o di docenza nella Lingua dei segni (LIS) per far fronte alle conseguenze di emarginazione sociale che comporta la sordità.¹⁴

Trattasi di attività per le quali l'Ente ritiene non sia possibile effettuare una precisa programmazione pluriennale, in quanto il numero delle assistenze richieste, dei corsi realizzabili o dei corsisti varia di anno in anno, sicché i docenti e/o gli interpreti (quando necessari) non potrebbero che essere liberi professionisti o collaboratori occasionali.

Il ricorso a tali collaborazioni esterne sarebbe reso necessario, peraltro, dall'esigenza di osservare i limiti assunzionali di personale con contratto di lavoro a tempo determinato stabiliti dall'art. 23 del d.lgs. 15 giugno 2015, n. 81 e dall'art. 20 del c.c.n.l. Uneba, in base ai quali i rapporti di lavoro temporaneo non possono eccedere, salvo deroghe espressamente previste, il 30 per cento dei rapporti di lavoro a tempo indeterminato.

Alla data di chiusura dell'esercizio 2019, l'Ente occupava, complessivamente, 97 dipendenti, di cui 17 unità con contratto a tempo determinato e 80 unità con contratto a tempo indeterminato. Espressi in termini di unità lavorative per anno (ULA),¹⁵ il numero medio degli addetti effettivi al 31 dicembre 2019 si riduce a 61,8 ULA, numero di unità lavorative che si riduce ulteriormente, nel 2020, a 59,5 ULA, considerato l'elevato numero di personale *part-time* utilizzato dalle sedi periferiche.

¹³ Unione nazionale istituzioni ed iniziative di assistenza sociale.

¹⁴ In base all'art. 4, lett. l), dello statuto, l'ENS "promuove e organizza, anche in collaborazione con le Università, le Regioni, gli Enti locali, iniziative di sensibilizzazione sulla Lingua dei segni e Cultura dei sordi, corsi per l'apprendimento della Lingua dei segni e LIS tattile, iniziative per la formazione, specializzazione e/o aggiornamento di docenti dei corsi di Lingua dei segni e LIS tattile, assistenti alla comunicazione, interpreti della Lingua dei segni e LIS tattile secondo i programmi e le procedure definite nel Piano di offerta formativa dell'ENS - ONLUS APS (POF), proposto dal Consiglio direttivo ed approvato dall'Assemblea nazionale, cura la tenuta del Registro nazionale dei docenti dei corsi di LIS e LIS tattile (RND), del Registro assistenti alla comunicazione (RNA) e del Registro nazionale interpreti della Lingua dei segni e LIS tattile (RNI)".

¹⁵ L'unità di misura ULA corrisponde al numero medio delle unità lavorative occupate a tempo pieno per tutto l'anno; per tale ragione, gli occupati a tempo parziale e i lavoratori stagionali sono contabilizzati in frazioni di ULA.

Dal bilancio sociale per il 2020 si evince, altresì, che nell'anno si sono verificate 6 cessazioni e che il personale dipendente ULA era suddiviso nei seguenti profili: 37 impiegati, 9 facilitatori alla comunicazione e 14 assistenti alla comunicazione.

Per un quadro più rappresentativo della variabilità del personale utilizzato, le tabelle che seguono riportano, da un lato, il numero di dipendenti di ruolo e parasubordinato in servizio presso la sola sede centrale dell'Ente al termine di ciascuno degli esercizi in esame (posti a raffronto con i dati del 2018), dall'altro, il numero medio di dipendenti complessivi (sede centrale e sedi periferiche) quale risulta dalle analisi mensili effettuate per ciascuno dei due anni in esame.¹⁶

I dati riferiti al 2020 mostrano una diminuzione di 4 unità del personale della sede centrale, legata al minor impiego di collaborazioni a progetto, ed una sostanziale stabilità del personale complessivo, pur all'interno di un quadro mensile altamente variabile, in quanto le attività di assistenza scolastica ed extrascolastica ai bambini sordi non è continuativa, ma legata alle attività svolte in convenzione con gli enti pubblici. Per l'anno 2020 si evince una intensificazione delle presenze concentrata soprattutto nella prima parte dell'anno.

¹⁶ L'Ente ha precisato che la media mensile si discosta dal calcolo della media annua ULA al 31 dicembre in quanto (nella media mensile) le sezioni periferiche con un solo dipendente, anche se part-time, ne comunicano la presenza come una unità intera.

Tabella 6 - Unità di personale al 31.12 - anni 2018-2020 (sede centrale)

	2018	2019	2020
Dipendenti a tempo determinato <i>full time</i>	0	0	0
Dipendenti a tempo determinato <i>part time</i>	0	0	0
Dipendenti a tempo indeterminato <i>full time</i>	10	10	12
Dipendenti a tempo indeterminato <i>part time</i>	3	3	3
Collaboratori a progetto	4	10	4
TOTALE	17	23	19

Fonte: ENS

Tabella 7 - Media mensile delle unità di personale - anni 2019-2020

2019			2020		
Mese	Numero dipendenti occupati nel mese (*)	Forza aziendale ULA (**)	Mese	Numero dipendenti occupati nel mese (*)	Forza aziendale ULA (**)
gennaio	92	68	gennaio	98	74
febbraio	92	69	febbraio	98	74
marzo	82	63	marzo	97	73
aprile	94	67	aprile	95	72
maggio	89	67	maggio	96	72
giugno	91	69	giugno	81	59
luglio	87	66	luglio	90	68
agosto	87	66	agosto	87	67
settembre	100	76	settembre	92	70
ottobre	100	74	ottobre	91	69
novembre	97	71	novembre	89	69
dicembre	97	73	dicembre	91	70
Media anno 2019	92,33	69,08	Media anno 2020	92,08	69,75

Fonte: ENS

(*) Media mensile senza distinzione tra occupati a tempo pieno e a tempo parziale.

(**) La forza aziendale (ULA) corrisponde alla media mensile di unità lavorative occupate a tempo pieno (nel computo, gli occupati a tempo parziale sono calcolati dall'Ente come frazioni di ULA solo per le sezioni aventi più di un dipendente; nelle altre, il dipendente *part-time* viene considerato come una unità intera).

La tabella seguente evidenzia gli oneri per il personale in servizio negli esercizi 2019 e 2020, posti a raffronto con quelli dell'anno 2018 e con i rispettivi costi totali della produzione.

Tabella 8 - Costo del personale

	2018	2019	Var. % 19-18	2020	Var. % 20-19
Stipendi ed assegni fissi	1.487.044	1.498.774	0,8	1.445.431	-3,6
Oneri sociali	420.881	424.862	0,9	383.075	-9,8
T.F.R.	100.883	99.008	-1,9	100.626	1,6
Trattamento di quiescenza e simili	0	0	0,0	0	0,0
Altri costi del personale	0	113	100	970	758,4
Totale costo del personale (A)	2.008.808	2.022.757	0,7	1.930.102	-4,6
Totale costi della produzione (*) (B)	9.237.245	9.194.968	-0,5	8.678.411	-5,6
Incidenza % (A / B)	21,7	22,0		22,2	

Fonte: Rendiconto gestionale ENS

(*) Costi da attività istituzionale e accessoria, al netto degli oneri finanziari e patrimoniali

Il costo del personale, rimasto sostanzialmente stabile nel 2019, si riduce del 4,6 per cento nel 2020, anche se la relativa incidenza sui costi della produzione dell'esercizio mostra una ulteriore, seppur lieve, crescita dello 0,2 per cento. Mostra, invece, una più costante tendenza alla riduzione il costo medio unitario, calcolato sul numero medio annuo dei dipendenti occupati: il suo importo, pari a euro 23.037 nel 2018, si è ridotto, infatti, a euro 21.915 nel 2019 (-4,9 per cento) ed a euro 20.957 nel 2020 (-4,4 per cento).

Nella successiva tabella viene, invece, illustrato, distinguendo fra attività istituzionali e strumentali, l'andamento degli oneri sostenuti dall'ENS per le collaborazioni esterne negli anni 2019 e 2020, posti a raffronto con i livelli raggiunti nel 2018 e con i costi totali della produzione.

Tabella 9 - Costi per collaborazioni esterne

ATTIVITÀ ISTITUZIONALE	2018	2019	Var.% 19-18	2020	Var.% 20-19
Compensi a collaboratori	435.774	596.338	36,8	491.991	-17,5
Spese interpreti LIS/tutorato/stenotipia	535.402	492.420	-8,0	431.609	-12,3
Prestazioni professionali e di terzi (*)	488.322	702.543	43,9	630.906	-10,2
Totale attività istituzionale	1.459.498	1.791.301	22,7	1.554.506	-13,2
ATTIVITÀ ACCESSORIA					
Compensi a collaboratori	32.090	11.770	-63,3	13.685	16,3
Spese interpreti LIS/tutorato/stenotipia	0	0	0	0	0,0
Prestazioni professionali e di terzi	728.176	761.527	4,6	608.871	-20,0
Totale attività accessoria	760.266	773.297	1,7	622.556	-19,5
Totale costo per collaborazioni esterne (A)	2.219.764	2.564.598	15,5	2.177.062	-15,1
Totale costi della produzione (**) (B)	9.237.245	9.194.968	-0,5	8.678.411	-5,6
Incidenza % (A / B)	24,0	27,9		25,1	

Fonte: Rendiconto gestionale ENS

(*) incluse le "Spese legali"

(**) Costi da attività istituzionale e accessoria, al netto degli oneri finanziari e patrimoniali

Come si può notare dal confronto dei dati esposti nelle due suindicate tabelle, per ciascuno dei tre anni in esame l'incidenza dei costi per le collaborazioni esterne sopravanza ampiamente l'incidenza dei costi per il personale in servizio, a dimostrazione dell'ampio margine di sovrautilizzo delle prime rispetto alla consistenza in organico.

Si osserva, altresì, come l'utilizzo delle prestazioni professionali per le attività accessorie (riferite all'organizzazione dei corsi di formazione nella Lingua dei segni) risulti tutt'altro che secondario e strumentale rispetto al medesimo utilizzo per le attività istituzionali, segno evidente di un uso distonico di dette prestazioni e di un assorbimento di risorse per consulenze non proporzionato alle esigenze istituzionali della struttura.

Si segnalano, infine, profili di criticità anche per i costi complessivamente sostenuti per dipendenti e collaborazioni esterne, che nel 2019 avevano quasi toccato la metà dei costi totali della produzione, a fronte di un costo medio unitario del solo personale dipendente relativamente ridotto.

Al riguardo, pur tenendo conto della particolare organizzazione delle attività dell'Ente, questa Corte non può che confermare le proprie raccomandazioni, già espresse nelle precedenti relazioni, ad una più oculata gestione della spesa per collaborazioni esterne e, in generale, per servizi complementari alle finalità istituzionali di interesse generale.

3. ATTIVITÀ ISTITUZIONALE

L'ENS è presente in Italia con le sue 104 sedi provinciali e 18 Consigli regionali, oltre a numerose rappresentanze intercomunali. Questa diffusione sul territorio le permette di offrire una assistenza sociale e sanitaria capillare alle persone con deficit uditivo.

Come detto, la principale attività dell'Ente consiste nell'organizzazione delle iniziative di formazione professionale e comunicazione per contrastare le conseguenze di emarginazione sociale che comporta la sordità, portando avanti azioni integrate intese a ridurre le barriere della comunicazione.

Nel corso del 2020, molte di queste attività seminariali sono state rinviate a causa della pandemia, sostituite dall'avvio di servizi sul Web (tra i quali il canale *Telegram ENS@NEWS*, con oltre 4.500 iscritti) dedicati alle varie problematiche generate dalla nuova emergenza sanitaria.¹⁷

A tal fine, l'ENS è anche intervenuto per sollecitare la Presidenza del Consiglio dei ministri, il Ministero della salute e la Protezione civile nell'attivazione di servizi di interpretariato in Lingua dei segni italiana (LIS) affinché le comunicazioni diramate alla cittadinanza fossero immediatamente fruibili anche dalle persone sorde. Molte altre informazioni, non rese accessibili direttamente dalle Istituzioni, sono state tradotte in LIS e rese comprensibili nei testi, creando un vasto archivio di notizie e interpretazioni di norme utili ad orientarsi in tale difficile contesto.

Tra le iniziative di carattere progettuale si cita l'*ENS Covid-19*, un servizio gratuito che consente ai pazienti sordi ricoverati con Covid-19 di comunicare in Lingua dei segni mediante interpreti professionisti volontari. Per tale progetto sono stati distribuiti circa 1.000 *device* e altrettante *SIM* a traffico gratuito a circa 75 enti ospedalieri situati in 11 regioni.

Molto utile, in tale circostanza, si è rivelata la piattaforma *e-learning ENS Academy* sviluppata per la formazione a distanza delle persone sorde. Tale strumento consente di reperire in autonomia contenuti e informazioni di carattere formativo ed è in continuo aggiornamento, con il caricamento di nuovi testi, *slides*, video in Lingua dei segni, sottotitoli etc.

¹⁷ Si pensi, fra le molte, alle difficoltà generate anche solo dall'obbligo diffuso delle mascherine protettive, che impediscono la lettura labiale di chi le indossa.

Un ulteriore ambiente comunicativo multimediale è rappresentato dal progetto “Comunic@ENS”, un servizio volto a facilitare la comunicazione tra sordi e udenti attraverso un *contact center* gestito da operatori specializzati nell’utilizzo delle nuove tecnologie. Come detto, l’ENS ha ricevuto un contributo straordinario per il triennio 2020-2022 ai fini della estensione del servizio nelle regioni in cui non è ancora operativo.

Altra iniziativa cofinanziata dal MIps è il progetto “AccessibItaly. Itinerari culturali per persone sorde e sordocieche”, un ciclo biennale di visite turistiche guidate organizzate in 21 borghi selezionati e 14 itinerari multiculturali, che al termine del 2020 ha visto la partecipazione di 44 interpreti, 14 educatori, 103 volontari ed il coinvolgimento di circa un migliaio di partecipanti fra adulti e bambini.

L’Ente ha organizzato numerose altre manifestazioni, eventi, seminari, incontri e ricorrenze, ai quali ha continuato a dare il proprio contributo in termini di promozione e visibilità mediatica al mondo dei sordi.

A supporto delle molteplici attività istituzionali, l’ENS si avvale di un cospicuo patrimonio immobiliare, costituito dalla sede centrale in Roma e da altri 26 complessi immobiliari utilizzati come sedi sociali periferiche, oltre a diverse altre unità immobiliari da gestire in locazione.

L’Ente non risulta al momento coinvolto in iniziative riguardanti il PNRR, pur avendo manifestato l’interesse a partecipare, direttamente o in collaborazione con terzi, alla realizzazione di eventuali progetti.

Quale ente del Terzo settore, l’ENS si propone come interlocutore privilegiato di istituzioni, forze politiche, realtà *no profit* e aziendali. Il suo coinvolgimento attivo nelle attività di interesse pubblico e la sua partecipazione alle attività di programmazione e organizzazione degli interventi e dei servizi pubblici a tutela dei minorati dell’udito richiedono una disciplina dell’attività amministrativa e contabile dell’Ente più fedele agli obblighi di trasparenza e di informazione che caratterizzano gli enti di detto settore, ad iniziare dall’aggiornamento del Regolamento amministrativo contabile approvato nel 2016.

Con l’istituzione dell’accennato Registro unico nazionale del Terzo settore (Runts), l’ENS è tenuto a pubblicare, altresì, tutte le informazioni previste dall’art. 48 del d.lgs. n. 117 del 2017 (Cts), così come deve pubblicare nel suo sito *web* istituzionale gli emolumenti, i compensi o i corrispettivi a qualsiasi titolo attribuiti ai componenti degli organi di amministrazione e

controllo, ai dirigenti nonché agli associati (art. 14, c. 2, Cts). Analoga pubblicità deve essere data, ai sensi dell'art. 1, cc. 125 ss., della legge 4 agosto 2017, n. 124, per le sovvenzioni, sussidi, vantaggi, contributi o aiuti, in denaro o in natura, non aventi carattere generale e privi di natura corrispettiva, retributiva o risarcitoria, ricevuti dalle pubbliche amministrazioni.

Nel raccomandare il puntuale adempimento dei predetti obblighi di trasparenza, si segnala l'esigenza di un costante aggiornamento dei dati resi accessibili dall'Ente sul proprio sito istituzionale.

4. RISULTATI CONTABILI DELLA GESTIONE

Il sistema contabile dell'ENS riflette la struttura organizzativa dell'associazione, articolata in una sede centrale e in una pluralità di sedi periferiche (regionali e provinciali) dotate di autonomia gestionale e contabile. Ciascuna struttura adotta un bilancio distinto, collegato ad un medesimo piano dei conti, e le loro risultanze si compongono a formare un prospetto unico aggregato, mediante apposito sistema gestionale, eliminando le operazioni e i saldi reciproci.¹⁸

La contabilità dell'ENS, come richiesto dalla normativa degli enti del Terzo settore, mantiene separata la rendicontazione delle attività gestionali di istituto (cd. "tipiche") da quelle meramente "accessorie" (complementari e strumentali al reperimento di risorse utili al perseguimento delle finalità istituzionali).

In base all'art. 7 del Regolamento amministrativo contabile, l'Ente adotta una contabilità economico-finanziaria e patrimoniale in partita doppia, ai sensi delle norme vigenti in materia di Onlus. Dall'esercizio 2021 l'Ente è tenuto a conformarsi, come detto, agli schemi di bilancio approvati dal MIps con decreto del 5 marzo 2020 per gli enti del Terzo settore.¹⁹

Il bilancio consuntivo dell'ENS è costituito dallo stato patrimoniale, dal rendiconto gestionale e dalla nota integrativa, cui si accompagna la relazione sociopolitica sulle attività svolte nell'esercizio.

Il rendiconto per l'esercizio 2019 è stato approvato dall'Assemblea nazionale nella seduta del 24 luglio 2020, oltre il termine statutariamente previsto (30 aprile) ed oltre anche il maggior termine di 60 giorni previsto dall'art. 106, comma 8-bis, del d.l. 17 marzo 2020 n. 18, convertito dalla legge 24 aprile 2020, n. 27, in seguito allo stato di emergenza sanitaria causata dall'epidemia da Covid-19.

Anche il rendiconto per l'esercizio 2020 è stato approvato dall'Assemblea nazionale in ritardo, precisamente nella seduta del 18 giugno 2021.

¹⁸ In base all'art. 10 dello statuto, i Consigli provinciali approvano i rispettivi bilanci consuntivi entro il 20 febbraio e li inviano ai Consigli regionali, i quali li coordinano in un unico schema di bilancio regionale che le Assemblee regionali approvano entro il 20 marzo. L'Assemblea nazionale approva, infine, il bilancio consuntivo aggregato entro il 30 aprile.

¹⁹ In luogo della relazione programmatica, della relazione morale e finanziaria e del bilancio consuntivo, il nuovo statuto varato nel 2022 prevede il bilancio sociale, la relazione di missione e il bilancio consuntivo.

Ai fini di una più corretta programmazione delle attività istituzionali dell'Ente, si raccomanda, per il futuro, il più rigoroso rispetto dei termini normativi e statutari di approvazione del bilancio consuntivo.

4.1 Principali risultati della gestione

Si espone di seguito una sintesi dei principali risultati degli esercizi 2019 e 2020, posti a raffronto con quelli del 2018.

Tabella 10 - Risultati della gestione

	2018	2019	Var.% 19/18	2020	Var.% 20/19	Var.% 20/18
Disponibilità liquide	3.600.188	4.534.574	26,0	7.463.731	64,6	107,3
Crediti	4.684.222	4.276.671	-8,7	2.877.688	-32,7	-38,6
Debiti	9.658.900	10.018.402	3,7	8.759.456	-12,6	-9,3
Risultato gestionale / Avanzo economico	56.286	347.003	516,5	47.290	-86,4	-16,0
Patrimonio netto	6.910.983	7.257.986	5,0	7.305.276	0,7	5,7

Fonte: Elaborazione Corte dei conti su dati ENS

I principali saldi economici e patrimoniali denotano, nel biennio in esame, buoni risultati, con ripetuti avanzi economici ed un patrimonio netto in crescita del 5,7 per cento. Benché la gestione istituzionale risulti strutturalmente in perdita, il risultato gestionale viene garantito da un'attività accessoria sempre in attivo, grazie ai proventi derivanti dall'organizzazione dei corsi di formazione nella Lingua dei segni italiana (LIS) e da fitti attivi.

All'equilibrio della gestione reddituale corrisponde un *trend* positivo della gestione patrimoniale, con disponibilità liquide in crescita e debiti in diminuzione. Anche i crediti mostrano la tendenza ad una progressiva contrazione, con un attivo circolante comunque in crescita. Da sottolineare, altresì, che circa la metà dell'attivo patrimoniale è costituito da immobilizzazioni materiali, il cui valore contabile, esposto al netto dei fondi di ammortamento, ammonta a quasi dieci milioni.

L'emergenza sanitaria da Covid-19 ha prodotto, nel 2020, una sensibile contrazione dei ricavi a causa dei rinvii delle attività programmate, sufficientemente compensata da una proporzionale riduzione dei costi di produzione. I contributi pubblici riscossi nell'anno, benché non sia stato possibile finalizzarli integralmente agli scopi per i quali gli stessi sono

stati erogati, hanno comunque assolto una funzione compensativa delle minori entrate assicurando all'Ente la necessaria liquidità.

4.2 Stato patrimoniale

La tabella che segue espone i dati patrimoniali degli esercizi 2019 e 2020, raffrontati con quelli del precedente esercizio.

Tabella 11 - Stato patrimoniale

	2018	2019	Var. % 19-18	2020	Var. % 20-19	Var. % 20-18
ATTIVO						
Quote associative	0	0	0,0	0	0,0	0,0
Immobilizzazioni:						
- Immobilizzazioni immateriali	84.073	77.563	-7,7	43.520	-43,9	-48,2
- Immobilizzazioni materiali	10.063.991	9.849.886	-2,1	9.856.508	0,1	-2,1
- Immobilizzazioni finanziarie	20.056	20.055	0,0	20.056	0,0	0,0
Totale Immobilizzazioni	10.168.120	9.947.504	-2,2	9.920.084	-0,3	-2,4
Attivo circolante:						
- Rimanenze	0	0	0,0	0	0,0	0,0
- Crediti						
1) Verso clienti	1.177.994	1.187.454	0,8	965.507	-18,7	-18,0
2) Crediti tributari	31.076	32.022	3,0	33.743	5,4	8,6
3) Crediti per imposte anticipate	0	0	0,0	0	0,0	0,0
4) Verso altri	3.475.152	3.057.195	-12,0	1.878.437	-38,6	-45,9
Totale crediti	4.684.223	4.276.671	-8,7	2.877.688	-32,7	-38,6
- Att. finanz. che non costituiscono immob.ni	0	0	0,0	0	0,0	0,0
- Disponibilità liquide	3.600.187	4.534.574	26,0	7.463.731	64,6	107,3
Totale Attivo circolante	8.284.410	8.811.245	6,4	10.341.419	17,4	24,8
Ratei e risconti attivi	88.754	94.317	6,3	137.523	45,8	54,9
TOTALE ATTIVO	18.541.284	18.853.066	1,7	20.399.026	8,2	10,0
PASSIVO						
Patrimonio netto:						
- Fondo di dotazione	4.149.132	4.149.132	0,0	4.149.132	0,0	0,0
- Patrimonio vincolato	0	0	0,0	0	0,0	0,0
- Patrimonio libero						
1) riserva di consolidamento	742.057	742.057	0,0	742.057	0,0	0,0
2) risultato gestionale di esercizio	56.286	347.004	516,5	47.290	-86,4	-16,0
3) risultato gestionale esercizi precedenti	1.963.507	2.019.793	2,9	2.366.797	17,2	20,5
Totale Patrimonio netto	6.910.983	7.257.986	5,0	7.305.276	0,7	5,7
Fondi per rischi ed oneri	879.445	948.355	7,8	1.044.746	10,2	18,8
Trattamento di fine rapporto di lavoro	532.022	402.094	-24,4	406.193	1,0	-23,7
Debiti						
1) verso banche	6.011.246	6.628.207	10,3	5.555.515	-16,2	-7,6
2) altri finanziatori	0	0	0,0	0	0,0	0,0
3) acconti	0	2.600	100,0	0	-100,0	0,0
4) verso fornitori	1.060.142	789.290	-25,5	684.912	-13,2	-35,4
5) titoli di credito	0	0	0,0	0	0,0	0,0
6) tributari	634.308	670.171	5,7	661.287	-1,3	4,3
7) verso istit. di prev. e di sicurezza sociale	673.837	672.147	-0,3	731.956	8,9	8,6
8) altri debiti	1.279.367	1.255.987	-1,8	1.125.786	-10,4	-12,0
Totale Debiti	9.658.901	10.018.402	3,7	8.759.456	-12,6	-9,3
Ratei e risconti passivi	559.934	226.229	-59,6	2.883.355	1174,5	414,9
TOTALE PASSIVO	18.541.284	18.853.066	1,7	20.399.026	8,2	10,0

Fonte: ENS

Lo stato patrimoniale del 2020 espone nell'attivo un valore in immobilizzazioni materiali di rimarchevole consistenza (euro 9.856.508). La voce è da riferire alla patrimonializzazione del costo degli immobili di proprietà dell'ENS, per la maggior parte adibiti a sedi sociali. Le limitate variazioni intervenute nel biennio in esame attengono, principalmente, a ristrutturazioni ed ammortamenti.

L'attivo circolante si presenta in crescita del 6,4 per cento nel 2019 e del 17,4 per cento nel 2020, passando da euro 8.284.410 nel 2018 ad euro 10.341.419 nel 2020. La crescita è dovuta alle maggiori disponibilità liquide, che si attestano a euro 7.463.731, con un incremento annuo del 26 per cento rispetto al 2018 e del 64,6 per cento sul 2019. Gli incrementi di cassa dipendono, a loro volta, dalle maggiori riscossioni per contributi pubblici, che nel 2020 l'Ente non ha avuto la possibilità di utilizzare, in buona parte a causa dell'emergenza sanitaria da Covid-19.

Quanto ai crediti, in rapida diminuzione nel biennio in esame 2019-2020 (con una flessione cumulata del 38,6 per cento), la voce "*Verso clienti*", che nel 2020 registra una flessione del 18,7 per cento sul 2019, è rappresentata da crediti commerciali a breve termine, mentre la voce "*Crediti verso altri*" ricomprende i crediti per contributi pubblici e privati, verso istituti previdenziali e per progetti; quest'ultima voce passa da euro 3.475.152 nel 2018 a euro 1.878.437 nell'esercizio 2020, con un decremento del 45,9 per cento nel biennio.

Dopo un iniziale incremento nel 2019, anche i debiti sono in flessione nel 2020, passando da euro 9.658.901 nel 2018 a euro 8.759.456 nel 2020 (-9,3 per cento nel biennio). La quota più consistente di debiti rimane quella nei confronti degli istituti bancari, che si attesta a euro 5.555.515. Trattasi per il 66 per cento di debiti di finanziamento con scadenza oltre i 12 mesi. La voce "*altri debiti*", pari a euro 1.125.786 nel 2020, attiene, principalmente, a debiti verso gli organi sociali e verso dipendenti e collaboratori.

La posta del passivo che nel 2020 ha subito il più consistente incremento è costituita certamente dai ratei e risconti passivi, che passano da euro 226.229 nel 2019 a 2.883.355 nel 2020. L'incremento è dovuto all'incasso dei contributi di scopo ai sensi delle leggi di bilancio 27 dicembre 2017, n. 205 e 27 dicembre 2019, n. 160, per complessivi euro 2.250.000, che, a causa dell'anzidetta emergenza sanitaria, l'Ente non ha avuto la possibilità di utilizzare, ottenendo una proroga per l'anno 2021. In ossequio al principio di corrispondenza dei ricavi

ai costi, tali entrate sono state considerate come ricavi anticipati, i cui costi avranno la loro manifestazione economica nel corso del 2021.

Il patrimonio netto registra, infine, un incremento del 5,7 per cento nel biennio, passando da euro 6.910.983 nel 2018 a euro 7.305.276 nel 2020, da imputare all'avanzo economico degli esercizi 2019 e 2020.

4.3 Rendiconto gestionale

La tabella che segue espone le risultanze gestionali degli esercizi 2019 e 2020, raffrontate con quelle dell'esercizio precedente.

Tabella 12 - Rendiconto gestionale

PROVENTI	2018	2019	Var. % 19-18	2020	Var. % 20-19	Var. % 20-18
Proventi da attività istituzionali:						
Proventi da attività tipiche:						
- Da soci	2.442.604	2.370.671	-2,9	2.301.403	-2,9	-5,8
- Contributi pubblici	3.167.109	3.137.951	-0,9	2.816.749	-10,2	-11,1
- Contributi da progetti	827.036	259.189	-68,7	447.413	72,6	-45,9
- Da privati non soci	14.746	5.836	-60,4	17.202	194,7	16,7
- Altri proventi da attività tipiche	1.524.570	2.112.700	38,6	1.720.275	-18,6	12,8
Totale proventi attività tipiche	7.976.065	7.886.348	-1,1	7.303.042	-7,4	-8,4
Altri proventi	377.532	695.246	84,2	342.653	-50,7	-9,2
Totale proventi da attività istituzionali (P1)	8.353.597	8.581.594	2,7	7.645.695	-10,9	-8,5
Proventi da raccolta fondi (P2)	0	0	0,0	0	0,0	0,0
Proventi da attività accessoria						
Fitti attivi	598.607	579.409	-3,2	571.025	-1,4	-4,6
Corsi di formazione (LIS ed altri)	1.135.607	1.066.321	-6,1	732.645	-31,3	-35,5
Altri proventi da attività accessoria	36.215	49.870	37,7	7.030	-85,9	-80,6
Altri proventi	0	7.505	100	9.209	22,7	100
Proventi finanziari	3	3	0,0	1	-75,7	-66,7
Proventi straordinari	0	0	0,0	0	0,0	0,0
Totale proventi da attività accessoria (P3)	1.770.432	1.703.108	-3,8	1.319.910	-20,7	-25,4
Proventi finanziari e patrimoniali						
Altri proventi finanziari	1.006	1.333	32,5	916	-31,3	-8,9
Proventi patrimoniali e straordinari	342.597	25.272	-92,6	17.922	-29,1	-94,8
Totale proventi finanz.ri e patrimon.li (P4)	343.603	26.605	-92,3	18.838	-29,2	-94,5
TOTALE PROVENTI	10.467.632	10.311.306	-1,5	8.984.443	-12,9	-14,2

(Segue)

(Segue)

ONERI	2018	2019	Var.% 18-19	2020	Var. % 20-19	Var. % 20-18
Oneri da attività istituzionali						
Acquisti per materiali di consumo	242.396	185.263	-23,6	168.160	-9,2	-30,6
Servizi	4.957.628	4.952.807	-0,1	4.152.637	-16,2	-16,2
Godimento beni di terzi	339.426	369.326	8,8	304.266	-17,6	-10,4
Costi per il personale						0,0
<i>Salari e stipendi</i>	1.341.607	1.456.488	8,6	1.413.869	-2,9	5,4
<i>Oneri sociali</i>	378.334	412.394	9,0	373.814	-9,4	-1,2
<i>Trattamento di fine rapporto</i>	93.749	96.155	2,6	97.980	1,9	4,5
<i>Trattamento di quiescenza e simili</i>	0	0	0,0	0	0,0	0,0
<i>Altri costi del personale</i>	0	113	100	970	758,4	100
Totale Costi per il personale	1.813.690	1.965.150	8,4	1.886.633	-4,0	4,0
Ammortamenti e svalutazioni	299.459	331.636	10,7	413.785	24,8	38,2
Accantonamento fondo rischi ed altri fondi	97.847	68.831	-29,7	95.136	38,2	-2,8
Altri oneri diversi	91.623	95.718	4,5	675.677	605,9	637,5
Erogazioni per attività istituzionali	114.497	85.405	-25,4	29.246	-76,3	-74,5
Totale oneri da attività istituzionali (O1)	7.956.566	8.054.136	1,2	7.725.540	-4,1	-2,9
Oneri da raccolta fondi (O2)	0	0	0,0	0	0,0	0,0
Oneri da attività accessoria						
Acquisti	7.509	3.092	-58,8	2.562	-17,1	-65,9
Servizi	912.877	899.750	-1,4	736.769	-18,1	-19,3
Godimento beni di terzi	13.843	0	-100	0	0,0	-100
Costi per il personale						
<i>Salari e stipendi</i>	145.437	42.285	-70,9	31.562	-25,4	-78,3
<i>Oneri sociali</i>	42.547	12.469	-70,7	9.262	-25,7	-78,2
<i>Trattamento di fine rapporto</i>	7.134	2.853	-60,0	2.646	-7,3	-62,9
<i>Trattamento di quiescenza e simili</i>	0	0	0,0	0	0,0	0,0
<i>Altri costi del personale</i>	0	0	0,0	0	0,0	0,0
Totale Costi per il personale	195.118	57.607	-70,5	43.470	-24,5	-77,7
Ammortamenti e svalutazioni	83.507	83.867	0,4	67.342	-19,7	-19,4
Accantonamento fondo rischi ed altri fondi	1.343	0	-100	1.335	100	-0,6
Altri oneri diversi	16.907	62.697	270,9	67.756	8,1	300,8
Oneri finanziari	49.575	33.819	-31,8	33.637	-0,5	-32,1
Oneri straordinari	0	0	0,0	0	0,0	0,0
Totale oneri e costi da attività accessoria (O3)	1.280.679	1.140.832	-10,9	952.871	-16,5	-25,6
Saldo att. accessoria prima delle imposte (P3-O3)	+489.753	+562.276	14,8	+367.039	-34,7	-25,1
Imposte d'esercizio attività accessoria (I1)	81.303	50.432	-38,0	50.044	-0,8	-38,4
R1 Saldo attività accessoria (P3-O3-I1)	+408.450	+511.844	25,3	+316.995	-38,1	-22,4
Oneri finanziari e patrimoniali						
Oneri finanziari	189.524	177.342	-6,4	162.409	-8,4	-14,3
Oneri patrimoniali e straordinari	832.186	476.630	-42,7	0	-100	-100
Totale Oneri finanziari e patrimoniali (O4)	1.021.710	653.972	-36,0	162.409	-75,2	-84,1
Saldo att. istituz.li prima d. imposte (P1+P2+P4-O1-O2-O4)	-281.076	-99.910	64,5	-223.416	-123,6	20,5
Imposte d'esercizio su attività istituzionali (I2)	71.088	64.931	-8,7	46.289	-28,7	-34,9
R2 Saldo attività istituzionali (P1+P2+P4-O1-O2-O4-I2)	-352.164	-164.840	53,2	-269.705	-63,6	23,4
TOTALE ONERI (O1+O2+O3+O4+I1+I2)	10.411.345	9.964.303	-4,3	8.937.153	-10,3	-14,2
AVANZO ECONOMICO (R1+R2)	+56.286	+347.004	516,5	+47.290	-86,4	-16,0

Fonte: ENS.

I risultati gestionali registrano ripetuti avanzi economici di non rilevante entità, che passano da euro 56.286 nel 2018, a euro 347.004 nel 2019 e ad euro 47.290 nel 2020. L'avanzo è determinato dal saldo positivo dell'attività accessoria, mentre la gestione delle attività istituzionali chiude con saldi costantemente in perdita.

Per quel che riguarda le entrate, i proventi più significativi si riferiscono alle attività istituzionali (euro 7.645.695) e sono costituiti, tra gli altri, per il 30 per cento dal tesseramento dei soci, per il 37 per cento da contributi pubblici e per il 22,5 per cento da ricavi per servizi di interpretariato e altri incassi da iniziative delle sezioni provinciali.

I proventi dell'attività accessoria, pari a euro 1.319.910, si riferiscono, quanto ad euro 571.025, ai fitti attivi per la locazione di immobili strumentali e, quanto ad euro 732.645, ai proventi incassati per l'organizzazione dei corsi di formazione e di interpretariato in Lingua dei segni italiana (LIS).

Nel complesso i proventi sono diminuiti nel biennio in esame del 14,2 per cento, con minori incassi per euro 1.483.189.

Con riferimento agli oneri dell'attività istituzionale, nel biennio risultano in diminuzione i costi per acquisti di beni di consumo (-30,6 per cento) e per servizi (-16,2 per cento), mentre risulta in netto aumento la voce "altri oneri diversi" per perdite su crediti, pari a euro 385.633, ed altri costi riferiti ad esercizi precedenti, per euro 169.927.

Gli oneri da attività accessoria flettono nel biennio in misura maggiore, pari al 25,6 per cento, per la riduzione dei costi per servizi e del personale.

Il totale degli oneri, compresa l'attività accessoria, diminuisce, quindi, del 14,2 per cento nel biennio, passando da euro 10.411.345 nel 2018 a euro 8.937.153 nel 2020, per effetto anche del minor peso delle minusvalenze e degli oneri aventi natura straordinaria.

Di seguito si riporta, per il triennio 2018-2020, il dettaglio delle voci della spesa per servizi dell'attività istituzionale e servizi delle attività accessorie, dal quale emerge la netta preponderanza degli oneri per attività istituzionali.

In particolare, la flessione della spesa per detti servizi dell'attività istituzionale è da imputare, principalmente, alle minori spese per vitto, alloggio e viaggi, nonché a quelle per assemblee, convegni e seminari, ridottesi a causa dell'emergenza sanitaria.

Quanto ai servizi da attività accessoria, la contrazione degli oneri nel 2020 è da attribuire, essenzialmente, al minor ricorso alle prestazioni professionali per l'organizzazione dei corsi di formazione nella Lingua dei segni italiana.

Tabella 13 - Spesa per servizi

Servizi da attività istituzionale:	2018	2019	Var. % 19-18	2020	Var. % 20-19	Var. % 20-18
Organi statutari	418.729	364.290	-13,0	354.110	-2,8	-15,4
Organi di controllo	22.770	17.591	-22,7	20.556	16,9	-9,7
Collaboratori	435.774	596.338	36,8	491.991	-17,5	12,9
Interpreti LIS/ tutorato/ stenotipia	535.402	492.420	-8,0	431.609	-12,3	-19,4
Prestazioni professionali e di terzi	408.031	532.315	30,5	456.211	-14,3	11,8
Contrib. prev. e assist. collab. organi soc.li	191.662	181.041	-5,5	135.702	-25,0	-29,2
Altre prestazioni per il personale	5.377	7.586	41,1	950	-87,5	-82,3
Vitto, alloggio e viaggi	910.601	663.245	-27,2	286.038	-56,9	-68,6
Assemblee, convegni, seminari ecc.	417.458	475.612	13,9	205.372	-56,8	-50,8
Spese di rappresentanza	16.626	17.031	2,4	2.413	-85,8	-85,5
Spese legali	80.291	170.228	112,0	174.695	2,6	117,6
Stampa rivista e ufficio stampa	437.816	559.037	27,7	524.750	-6,1	19,9
Utenze	282.147	320.993	13,8	248.925	-22,5	-11,8
Spese di pulizia	94.647	100.933	6,6	62.567	-38,0	-33,9
Spese postali, telegrafiche	14.250	12.081	-15,2	8.769	-27,4	-38,5
Servizi informatici	28.935	27.142	-6,2	35.370	30,3	22,2
Servizi finanziari	28.387	34.338	21,0	33.147	-3,5	16,8
Manutenzioni varie	112.490	103.668	-7,8	84.159	-18,8	-25,2
Assicurazioni varie	57.822	71.225	23,2	68.147	-4,3	17,9
Spese condominiali	50.368	60.653	20,4	68.132	12,3	35,3
Altre spese per servizi	408.045	145.040	-64,5	459.024	216,5	12,5
TOTALE	4.957.628	4.952.807	-0,1	4.152.637	-16,2	-16,2
Servizi da attività accessoria:	2018	2019	Var. % 19-18	2020	Var. % 20-19	Var. % 20-18
Organi statutari	0	0	0,0	0	0,0	0,0
Organi di controllo	0	0	0,0	0	0,0	0,0
Collaboratori	32.090	11.770	-63,3	13.685	16,3	-57,4
Interpreti LIS/ tutorato/ stenotipia	0	0	0,0	0	0,0	0,0
Prestazioni professionali e di terzi	728.176	761.527	4,6	608.871	-20,0	-16,4
Altre prestazioni per il personale	0	0	0,0	0	0,0	0,0
Vitto, alloggio e viaggi	0	0	0,0	0	0,0	0,0
Assemblee, convegni, seminari ecc.	0	0	0,0	0	0,0	0,0
Spese di rappresentanza	378	0	-100	0	0,0	-100
Stampa rivista e ufficio stampa	0	0	0,0	0	0,0	0,0
Utenze	38.328	19.974	-47,9	15.660	-21,6	-59,1
Spese di pulizia	0	0	0,0	0	0,0	0,0
Spese postali, telegrafiche	0	0	0,0	0	0,0	0,0
Servizi informatici	0	0	0,0	0	0,0	0,0
Servizi finanziari	0	0	0,0	0	0,0	0,0
Manutenzioni varie	20.645	52.020	152,0	49.057	-5,7	137,6
Assicurazioni varie	9.396	13.937	48,3	8.185	-41,3	-12,9
Spese condominiali	2.967	9.061	205,4	4.909	-45,8	65,5
Altre spese per servizi	80.897	31.460	-61,1	36.402	15,7	-55,0
TOTALE	912.877	899.749	-1,4	736.769	-18,1	-19,3

Fonte: ENS

5. CONSIDERAZIONI CONCLUSIVE

L'Ente nazionale per la protezione e l'assistenza dei sordi - Ets Aps è una associazione non lucrativa di promozione sociale volta a salvaguardare l'unità, la dignità e l'autonomia delle persone con *deficit* uditivo nonché a rappresentarne gli interessi morali, civili, culturali ed economici.

L'Ente svolge attività nei settori dell'assistenza, della beneficenza, dell'istruzione e formazione professionale, dello sport dilettantistico nonché della ricerca scientifica al fine di migliorare le condizioni di vita delle persone sorde in Italia.

Lo statuto dell'Ente, in vigore dal 31 luglio 2015, è stato modificato, ai sensi dell'art. 75 dello stesso, dall'Assemblea nazionale con delibera n. 9 del 28 giugno 2019, per adeguarlo alle nuove disposizioni del d.lgs. 3 luglio 2017, n. 117 in materia di enti del settore *no profit*.

Ulteriori modifiche allo statuto sono state decise nel corso del XXVII Congresso nazionale tenutosi nel mese di maggio 2022. Di queste e del rinnovo delle cariche sociali disposte nel corso del XXVIII Congresso nazionale, convocato in via straordinaria in data 23 luglio 2022, si riferirà nel corso del prossimo referto.

In ordine alla struttura organizzativa, l'Ente si articola in una sede centrale nazionale e in 122 sedi territoriali. La compagine sociale, al 31 dicembre 2020, è costituita da 23.674 soci, di cui 22.290 soci ordinari e 1.385 soci sostenitori. Il dato conferma la costante flessione delle iscrizioni, ridottesi del 17,6 per cento nell'ultimo decennio, con una dinamica che si è andata accentuando nel 2020.

La riduzione del numero dei soci si riflette anche sulle procedure di rappresentanza interna, incidendo, talvolta, sul commissariamento delle sezioni provinciali per mancanza del numero minimo di candidati necessario per l'elezione degli organi direttivi. Se negli anni 2018 e 2019 le sedi commissariate erano state 13, al termine del 2020 il numero dei commissariamenti è salito a 16, con conseguente necessità di sciogliere una sezione provinciale e di accorparne due.

Ulteriore effetto del ridimensionamento del corpo sociale è il progressivo calo dei contributi associativi da tesseramento, i cui proventi si sono ridotti, nel quinquennio 2016-2020, del 6,8 per cento.

Nel corso del 2020, la situazione di emergenza legata al diffondersi della pandemia ha dato impulso alle attività tese a garantire l'erogazione dei servizi di supporto alle persone minorate dell'udito nonché ad assicurare gli aiuti necessari in termini di accesso a tutte le informazioni utili a superare le molteplici difficoltà del momento.

Anche la vita organizzativa interna ha subito i riflessi delle restrizioni alla libera circolazione delle persone, con la chiusura delle sedi sociali e la necessaria ricalendarizzazione delle Assemblee e dei Congressi regionali e provinciali che si sarebbero dovuti tenere per consentire lo svolgimento del XXVI Congresso nazionale, programmato per il mese di giugno 2020 e rinviato di un anno.

Ciò ha avuto sensibili riflessi anche sulla spesa per l'attività istituzionale degli organi, che ha subito un calo del 36,8 per cento rispetto al 2019, legato, principalmente, ai minori costi di rimborso delle spese di viaggio, vitto e alloggio sostenute per trasferte e incarichi di missione (-56,9 per cento).

Il recupero di efficienza conseguito nel 2020 per fattori legati all'emergenza pandemica, ha consentito di ridurre provvisoriamente le cause dello squilibrio dei costi di missione per gli organi delle sedi periferiche, che rappresentano più dei due terzi della spesa di funzionamento degli stessi.

Altro profilo di criticità riguarda l'incidenza dei costi per le collaborazioni esterne, la quale sopravanza l'incidenza dei costi per il personale in servizio, a dimostrazione dell'ampio margine di sovra utilizzo delle prime rispetto alla consistenza in organico.

Si osserva, altresì, come l'utilizzo delle prestazioni professionali per le attività accessorie risulti tutt'altro che secondario e strumentale rispetto al medesimo utilizzo per le attività istituzionali, segno evidente di un uso distonico di dette prestazioni e di un assorbimento di risorse per consulenze non proporzionato alle esigenze istituzionali della struttura.

Si segnalano, infine, profili di criticità anche per i costi complessivamente sostenuti per dipendenti e collaborazioni esterne, che nel 2019 hanno quasi toccato la metà dei costi totali della produzione, a fronte di un costo medio unitario del personale dipendente relativamente ridotto (pari, nel 2020, a 20.957 euro).

Questa Corte, pur tenendo conto della particolare organizzazione delle attività dell'Ente, non può che confermare le proprie raccomandazioni, già espresse nelle precedenti relazioni, ad

una più oculata gestione della spesa per collaborazioni esterne e, in generale, per servizi complementari alle finalità istituzionali di interesse generale.

Con riguardo all'approvazione dei principali documenti contabili, si raccomanda, altresì, un più rigoroso rispetto dei termini di adozione del bilancio consuntivo, ciò ai fini di una più corretta programmazione delle attività istituzionali.

I principali saldi economici e patrimoniali denotano, nel biennio in esame, buoni risultati, con ripetuti avanzi economici ed un patrimonio netto in crescita. In particolare, i risultati economici di esercizio passano da euro 56.286 nel 2018, a euro 347.004 nel 2019, mentre al termine dell'esercizio 2020 l'avanzo si attesta a euro 47.290. Conseguentemente, anche il patrimonio netto registra un incremento del 5,7 per cento nel biennio, passando da euro 6.910.983 nel 2018 a euro 7.305.276 nel 2020, da imputare agli avanzi economici degli esercizi 2019 e 2020.

Benché la gestione istituzionale risulti strutturalmente in perdita, il positivo risultato gestionale viene garantito da un'attività accessoria sempre in attivo, grazie ai proventi derivanti dall'organizzazione dei corsi di formazione nella lingua dei segni italiana (LIS) e dai fitti attivi (per complessivi euro 1.319.910 nel 2020).

Tra le entrate istituzionali più significative figurano i proventi da tesseramento dei soci (pari al 30 per cento delle stesse), da contributi pubblici (37 per cento) e per il 22,5 per cento da ricavi per servizi di interpretariato e altri incassi da iniziative delle sezioni provinciali.

All'equilibrio della gestione reddituale corrisponde un *trend* positivo della gestione patrimoniale, con disponibilità liquide in crescita e debiti in diminuzione. Le prime si attestano a euro 10.341.419 (+26 per cento sul 2018 e +64,6 per cento sul 2019), mentre i debiti passano da euro 9.658.900 nel 2018 a euro 8.759.456 nel 2020 (-9,3 per cento).

Anche i crediti mostrano la tendenza ad una progressiva riduzione (-38,6 per cento nel biennio), con un attivo circolante comunque in crescita. Da sottolineare, altresì, che circa la metà dell'attivo patrimoniale è costituito da immobilizzazioni materiali, il cui valore contabile, esposto al netto dei fondi di ammortamento, ammonta a quasi 10 milioni.

L'emergenza sanitaria da Covid-19 ha prodotto, nel 2020, una sensibile contrazione dei ricavi a causa dei rinvii delle attività programmate, sufficientemente compensata da una proporzionale contrazione dei costi di produzione. I contributi pubblici riscossi nell'anno, benché non sia stato possibile finalizzarli integralmente agli scopi per i quali gli stessi sono

stati erogati, hanno comunque assolto una funzione compensativa delle minori entrate assicurando all'Ente la necessaria liquidità. In ossequio al principio di corrispondenza dei ricavi ai costi, le entrate da contributi pubblici, per complessivi euro 2.250.000, sono state considerate, previa proroga del loro utilizzo all'esercizio successivo, come ricavi anticipati e inseriti nella voce "ratei e risconti passivi", quali costi che avranno la loro manifestazione economica e finanziaria nel corso del 2021.

Nel raccomandare il puntuale adempimento degli obblighi di trasparenza, si segnala l'esigenza di un costante aggiornamento dei dati resi accessibili dall'Ente sul proprio sito istituzionale.

L'Ente non risulta al momento coinvolto in iniziative riguardanti il PNRR, pur avendo manifestato l'interesse a partecipare, direttamente o in collaborazione con terzi, alla realizzazione di eventuali progetti.

PAGINA BIANCA

ENTE NAZIONALE SORDI - ONLUS

Codice fiscale 04928591009

ENTE NAZIONALE SORDI - ONLUS

Codice fiscale 04928591009 – Partita iva 06960941000
Via Gregorio VII, 120 - 00165 ROMA

Nota integrativa ordinaria al 31/12/2019

Gli importi presenti sono espressi in unità di euro

Criteria di formazione

Il seguente bilancio è redatto in conformità con le “Linee guida e schemi per la redazione dei Bilanci di Esercizio degli Enti non Profit” redatte dall’Agenzia per le Onlus e si compone dello stato patrimoniale, del rendiconto gestionale e della presente nota integrativa.

Si ritiene che tale impostazione rispecchi anche le previsioni di cui all’art.13 del nuovo Codice del Terzo Settore (D.Lgs 117/17), in materia di adempimenti concernenti la redazione del bilancio degli Enti di maggiori dimensioni e gli schemi di bilancio approvati dal Ministero del Lavoro e delle Politiche Sociali con Decreto del 05 marzo 2020 pubblicato in G.U. n. 102 del 18 aprile 2020 e che dovranno essere adottati dall’esercizio 2021.

In particolare lo stato patrimoniale è redatto secondo lo schema previsto dall’art 2424 del c.c. mentre il rendiconto gestionale è suddiviso, così come descritto nelle linee guida dell’Agenzia delle Onlus, nelle seguenti aree di oneri e proventi:

- Attività tipiche: intese come attività istituzionali svolte dall’Ente in base alle indicazioni riportate nello statuto;
- Attività accessorie intese quali attività diverse da quelle istituzionali ma complementari alle stesse in quanto in grado di garantire all’Ente risorse utili per il perseguimento delle finalità istituzionali;
- Attività di gestione finanziaria e patrimoniale comunque strumentali all’attività istituzionale;
- Attività raccolta fondi anch’essa strumentale a quella istituzionale.

Il bilancio è strutturato in modo da fornire una chiara rappresentazione della situazione economica, finanziaria e patrimoniale dell’Ente ai sensi e per gli effetti di cui all’art. 20-bis del D.P.R. 29 settembre 1973, n. 600.

Con riferimento alle raccomandazioni emanate dal Consiglio Nazionale dei Dottori Commercialisti in merito al contenuto della nota integrativa degli Enti no-profit si precisa che:

- L’ENS è una ONLUS iscritta nel registro nazionale con decreto del Ministero del Lavoro e delle Politiche Sociali del 10 ottobre 2002 (attestazione iscrizione all’Anagrafe Unica delle Onlus prot. n. AC/cf/onlus 10217 dell’ 8 febbraio 2008);

ENTE NAZIONALE SORDI - ONLUS

Codice fiscale 04928591009

- L'ENS ai sensi della Legge 12 maggio 1942 n. 889 è stato eretto ad ente morale e con la Legge 21 agosto 1950 n. 698 gli è stata attribuita la personalità giuridica di diritto pubblico con l'espresso scopo, tra gli altri, di avviare i sordi alla vita sociale, aiutandoli a partecipare all'attività produttiva ed intellettuale, di agevolare, nel periodo post-scolastico, lo sviluppo della loro attività e capacità alle varie attività professionali, di agevolare il loro collocamento al lavoro, di collaborare con le competenti Amministrazioni dello Stato, nonché con gli Enti e gli Istituti che hanno per oggetto l'assistenza, l'educazione e l'attività dei sordi, nonché di rappresentare e difendere gli interessi morali, civili, culturali ed economici dei minorati dell'udito e della favella presso le pubbliche Amministrazioni;
- L'ENS è riconosciuto Soggetto accreditato per la formazione del personale della scuola dal Ministero dell'Istruzione, dell'Università e della Ricerca (Decreto del 18 luglio 2005);
- L'ENS è riconosciuto come Organizzazione Promozionale di Sport per i Disabili ai sensi dell'art. 25 dello statuto del C.I.P. - Comitato Italiano Paralimpico con delibera del Consiglio Nazionale n. 23 del 26 novembre 2005;
- Iscritto come Ente di Seconda Classe all'Albo nazionale provvisorio degli enti di servizio civile nazionale (Presidenza del Consiglio dei Ministri – Ufficio Nazionale per il Servizio Civile - determina del 17 gennaio 2006).

A seguito del decentramento amministrativo di cui al D.Lgs 616/77, con D.P.R. del 31 marzo 1979 l'ENS è stato trasformato in Ente Morale di diritto privato conservando i compiti di rappresentanza e tutela dei minorati dell'udito e della favella.

Principi di redazione

L'ente ha predisposto il bilancio secondo il principio della competenza economica, in conformità alle disposizioni civilistiche in materia e alle linee guida emanate dall'Agenzia delle Onlus.

Nella predisposizione del bilancio sono state rispettate: la clausola generale di formazione del bilancio (art. 2423 c.c.), i suoi principi di redazione (art. 2423-bis c.c.) ed i criteri di valutazione stabiliti per le singole voci (art. 2426 c.c.).

In particolare:

- la valutazione delle voci è stata effettuata secondo prudenza e nella prospettiva della continuazione dell'attività e tenendo conto della funzione economica di ciascuno degli elementi dell'attivo e del passivo;
- i proventi e gli oneri sono stati considerati secondo il principio della competenza, indipendentemente dalla data dell'incasso o del pagamento;

ENTE NAZIONALE SORDI - ONLUS

Codice fiscale 04928591009

- i rischi e le perdite di competenza dell'esercizio sono stati considerati anche se conosciuti dopo la chiusura di questo;
- gli importi esposti derivano dall'aggregazione dei dati di bilancio della Sede Centrale con quelli forniti dai singoli Consigli regionali a loro volta rappresentativi dell'aggregazione delle risultanze gestionali delle sezioni provinciali;
- in sede di aggregazione dei dati sono state eliminate le operazioni e i saldi reciproci perché costituiscono semplicemente il trasferimento di risorse all'interno dell'Ente.

Sez.1 - CRITERI DI VALUTAZIONE APPLICATI

I criteri di valutazione adottati e che qui di seguito vengono illustrati sono coerenti con quelli dell'esercizio precedente e rispondono a quanto richiesto dall'art. 2426 del codice civile.

B) I - IMMOBILIZZAZIONI IMMATERIALI

Le immobilizzazioni immateriali sono iscritte al costo di acquisto o di produzione, comprensivo degli oneri accessori, e sono sistematicamente ammortizzate in funzione della loro residua possibilità di utilizzazione e tenendo conto delle prescrizioni contenute nel punto 5) dell'art. 2426 del codice civile.

B) II - IMMOBILIZZAZIONI MATERIALI

Le immobilizzazioni materiali sono iscritte al costo di acquisto compresi gli oneri accessori e i costi direttamente imputabili al bene.

Nessuna immobilizzazione è mai stata oggetto di rivalutazione monetaria.

Nel costo dei beni non è stata imputata alcuna quota di interessi passivi.

Le immobilizzazioni materiali sono sistematicamente ammortizzate in ogni esercizio a quote costanti secondo tassi commisurati alla loro residua possibilità di utilizzo e tenendo conto anche dell'usura fisica del bene; per il primo anno di entrata in funzione dei cespiti le aliquote sono ridotte del 50% in quanto rappresentative della partecipazione effettiva al processo produttivo che si può ritenere mediamente avvenuta a metà esercizio.

Le **aliquote di ammortamento** utilizzate per le singole categorie di cespiti sono:

Fabbricati	3%
Impianti e macchinari	20%
Attrezzature varia	20%
Mobili ed arredi	12%
Macchine elettroniche d'ufficio	20%
Autovetture	25%

I beni strumentali di modesto costo unitario inferiore a Euro 516,46 e di ridotta vita utile

ENTE NAZIONALE SORDI - ONLUS

Codice fiscale 04928591009

sono completamente ammortizzati nell'esercizio di acquisizione.

B) III – IMMOBILIZZAZIONI FINANZIARIE

Le partecipazioni possedute dall'Ente, iscritte fra le immobilizzazioni in quanto rappresentano un investimento duraturo e strategico, sono valutate al costo di acquisto (art. 2426 n. 1).

C) ATTIVO CIRCOLANTE**C) II – Crediti (art. 2427, nn. 1, 4 e 6; art. 2426, n. 8)**

I crediti sono iscritti al presunto valore di realizzo.

C) IV – Disponibilità liquide

Le disponibilità liquide sono valutate al valore nominale.

Ratei e risconti attivi e passivi (art. 2427, nn. 1, 4 e 7)

I ratei e risconti sono contabilizzati nel rispetto del principio della competenza economica facendo riferimento al criterio del tempo fisico. Costituiscono quote di costi e ricavi comuni a 2 o più esercizi.

Trattamento di fine rapporto di lavoro subordinato

Il debito per TFR è stato calcolato in conformità alle disposizioni vigenti che regolano il rapporto di lavoro per il personale dipendente e corrisponde all'effettivo impegno dell'Ente nei confronti dei singoli dipendenti alla data di chiusura del bilancio.

Debiti

I debiti sono iscritti al valore nominale.

Proventi e Oneri

I proventi e gli oneri sono stati contabilizzati in base al principio di competenza indipendentemente dalla data di incasso e pagamento.

Imposte

Le imposte sono accantonate secondo il principio di competenza e rappresentano gli accantonamenti per imposte liquidate o da liquidare per l'esercizio, determinate secondo le aliquote e le norme vigenti.

Dati sull'occupazione

Rif. art. 2427, primo comma, n. 15, C.c.)

L'organico medio dell'ente è composto da circa 97 dipendenti.

ENTE NAZIONALE SORDI - ONLUS

Codice fiscale 04928591009

Sez.2 - B - MOVIMENTI DELLE IMMOBILIZZAZIONI

La composizione e i movimenti di sintesi delle immobilizzazioni immateriali sono dettagliati nella seguente tabella.

Codice Bilancio	B I 03
Descrizione	IMMOBILIZZAZIONI - IMMOBILIZZAZIONI IMMATERIALI
Costo originario	184.518
Precedente rivalutazione	0
Ammortamenti storici	100.445
Svalutazioni storiche	0
Valore all'inizio dell'esercizio	84.073
Acquisizioni dell'esercizio	45.414
Spostamento di voci	0
Rivalutazioni di legge (monetarie)	0
Rivalutazioni economiche	0
Ammortamenti dell'esercizio	-51.924
Svalutazioni dell'esercizio	0
Arrotondamenti (+/-)	0
Consistenza finale	77.563

Gli incrementi intervenuti nel corso dell'esercizio si riferiscono quanto ad euro 45.414 alla sede centrale (Portale MAPS e Piattaforma E-Learning ENS Academy Teleskill euro 6.984 e Sviluppo Sistema E-Commerce Teleskill App Accessibitaly euro 38.430).

ENTE NAZIONALE SORDI - ONLUS

Codice fiscale 04928591009

Sez.2 - B II - IMMOBILIZZAZIONI MATERIALI.

Codice Bilancio	B II 01	B II 02	B II 03
Descrizione	IMMOBILIZZAZIONI - IMMOBILIZZAZIONI MATERIALI Terreni, fabbricati e costruzioni leggere	IMMOBILIZZAZIONI - IMMOBILIZZAZIONI MATERIALI Impianti e macchinario	IMMOBILIZZAZIONI - IMMOBILIZZAZIONI MATERIALI Attrezzature industriali e commerciali
Costo originario	10.942.367	237.827	240.510
Precedente rivalutazione	0	0	0
Ammortamenti storici	-1.470.267	-109.766	-184.770
Svalutazioni storiche	0	0	0
Valore all'inizio dell'esercizio	9.472.098	128.061	55.740
Acquisizioni dell'esercizio	227.021	25.984	3.129
Spostamento di voci	117	-2.086	280
Alienazioni dell'esercizio	-220.511	0	0
Rivalutazioni economiche	0	0	0
Ammortamenti dell'esercizio	-193.482	-27.196	-14.375
Svalutazioni dell'esercizio	0	0	0
Arrotondamenti (+/-)	-1	0	0
Consistenza finale	9.285.242	124.763	44.774

Codice Bilancio	B II 04	B II 05
Descrizione	IMMOBILIZZAZIONI - IMMOBILIZZAZIONI MATERIALI Arredi, Macc.elett. uff., Autocarro e Reg.cassa	IMMOBILIZZAZIONI - IMMOBILIZZAZIONI IN CORSO ED ACCONTI
Costo originario	1.666.671	0
Precedente rivalutazione	0	0
Ammortamenti storici	-1.258.579	0
Valore all'inizio dell'esercizio	408.092	0
Acquisizioni dell'esercizio	113.850	0
Spostamento di voci	1.688	0
Alienazioni dell'esercizio	0	0
Rivalutazioni di legge (monetarie)	0	0
Rivalutazioni economiche	0	0
Ammortamenti dell'esercizio	-128.524	0
Arrotondamenti (+/-)	0	0
Consistenza finale	395.106	0

La variazione in aumento della voce terreni e fabbricati è da riferire alla patrimonializzazione dei costi sostenuti per le ristrutturazioni degli immobili (Casal Lumbroso, Brescia, Firenze, Roma, Treviso, Taranto, Padova, Palermo). La variazione in diminuzione degli immobili è da riferire alle vendite degli immobili di Udine- via San Marco, Siena- via San Martino e Lucca – viale Europa.

Le variazioni in aumento delle altre voci delle immobilizzazioni materiali sono da riferire ai vari acquisti della Sede Centrale e delle sedi periferiche.

ENTE NAZIONALE SORDI - ONLUS

Codice fiscale 04928591009

Codice Bilancio	B III
Descrizione	IMMOBILIZZAZIONI - IMMOBILIZZAZIONI FINANZIARIE - esigibili entro l'esercizio successivo
Consistenza iniziale	20.056
Incrementi	0
Decrementi	0
Arrotondamenti (+/-)	0
Consistenza finale	20.056

La voce in commento rappresenta per euro 13.400 la partecipazione al capitale sociale delle seguenti cooperative:

- COOP. SEGNI DI INTEGRAZIONE Campania € 3.350
- COOP. SEGNI DI INTEGRAZIONE Puglia € 3.350
- COOP. SEGNI DI INTEGRAZIONE Abruzzo € 3.350
- CONSORZIO. Vittorio IERALLA € 3.350.

La restante parte si riferisce ad una partecipazione della sede Piemonte per €. 2.500 e al deposito di valori dell'eredità Montana per €. 4.156

Sez.4 - ALTRE VOCI DELL'ATTIVO.

Codice Bilancio	C II 01 a
Descrizione	ATTIVO CIRCOLANTE - CREDITI VERSO - Clienti esigibili entro esercizio successivo
Consistenza iniziale	1.177.994
Incrementi	9.460
Decrementi	0
Arrotondamenti (+/-)	0
Consistenza finale	1.187.454

La voce "Crediti verso clienti esigibili entro l'esercizio successivo" risulta dalla differenza tra tutti i crediti commerciali a breve termine e il relativo fondo svalutazione come segue:

Crediti verso clienti	Euro 1.247.454
- Fondo svalutaz. crediti	Euro 60.000

Voce C.II.1	Euro 1.187.454

In particolare i crediti v/clienti sono così suddivisi tra le varie sedi:

- Sede Centrale euro 449.123;
- Regione Marche euro 71.801;
- Regione Trento euro 142.852;
- Regione Piemonte euro 18.434;

ENTE NAZIONALE SORDI - ONLUSCodice fiscale 04928591009

- Regione Puglia euro 23.811;
- Regione Campania euro 36.300;
- Regione Friuli euro 20.967;
- Regione Lombardia euro 98.079;
- Regione Lazio euro 232.527;
- Regione Abruzzo euro 150;
- Regione Toscana euro 1.200;
- Regione Calabria euro 22.625;
- Regione Sicilia euro 60.666;
- Regione Sardegna euro 500;
- Regione Emilia Romagna euro 2.625;
- Regione Umbria euro 1.625;
- Regione Veneto euro 50;
- Regione Liguria euro 4.120

ENTE NAZIONALE SORDI - ONLUS

Codice fiscale 04928591009

Codice Bilancio	C II 04B a
Descrizione	ATTIVO CIRCOLANTE - CREDITI VERSO - Crediti tributari esigibili entro esercizio successivo
Consistenza iniziale	31.076
Incrementi	946
Decrementi	0
Arrotondamenti (+/-)	0
Consistenza finale	32.022

La voce Crediti tributari esigibili entro l'esercizio successivo comprende crediti evidenziati nei conti consuntivi delle seguenti sedi:

- Regione Campania euro 1.985;
- Regione Friuli euro 87;
- Regione Lombardia euro 3.090;
- Regione Lazio euro 2.248;
- Regione Trento euro 1.760;
- Regione Veneto euro 987;
- Regione Toscana euro 1.494;
- Regione Piemonte euro 59;
- Regione Puglia euro 2.356;
- Regione Abruzzo euro 68;
- Regione Sicilia euro 2.717;
- Regione Calabria euro 884;
- Regione Emilia Romagna euro 857;
- Regione Basilicata euro 91;
- Regione Sardegna euro 14;
- Regione Valle D'Aosta euro 7;
- Sede centrale euro 13.316;

ENTE NAZIONALE SORDI - ONLUS

Codice fiscale 04928591009

Codice Bilancio	C II 05 a
Descrizione	ATTIVO CIRCOLANTE - CREDITI VERSO - Altri (circ.)
Consistenza iniziale	3.475.152
Incrementi	0
Decrementi	417.957
Arrotondamenti (+/-)	0
Consistenza finale	3.057.195

La voce C.II.5 "Crediti verso altri" comprende i seguenti crediti non commerciali:

a) Crediti v/Istituti previdenziali	Euro	475.963
b) Crediti v/fornitori	Euro	47.256
c) Crediti per contributi pubblici	Euro	1.936.791
d) Crediti per progetti	Euro	125.911
e) Altri crediti	Euro	471.275

Si precisa che i crediti verso istituti previdenziali comprendono le somme accantonate presso il Fondo di Tesoreria Inps.

I crediti per contributi pubblici nel dettaglio si riferiscono alle seguenti sedi:

- Sede Centrale euro 623.327
- Regione Lombardia euro 47.911;
- Regione Lazio euro 85.008;
- Regione Umbria euro 6.000;
- Regione Sardegna euro 10.200;
- Regione Veneto euro 76.500;
- Regione Piemonte euro 157.700;
- Regione Puglia euro 116.062;
- Regione Sicilia euro 659.012;
- Regione Friuli euro 14.534;
- Regione Emilia Romagna euro 117.289;
- Regione Calabria euro 15.000;
- Regione Marche euro 1.685;
- Regione Trento euro 4.221;
- Regione Liguria euro 1.341;
- Regione Toscana euro 1.000.

I crediti per progetti nel dettaglio si riferiscono alle seguenti sedi:

- Sede Centrale euro 83.818;
- Regione Toscana euro 6.259;
- Regione Emilia Romagna euro 1.000;

ENTE NAZIONALE SORDI - ONLUS

Codice fiscale 04928591009

— Regione Sicilia euro 34.834.

Codice Bilancio	C IV 01
Descrizione	ATTIVO CIRCOLANTE - DISPONIBILITA' LIQUIDE Depositi bancari e postali
Consistenza iniziale	3.600.187
Incrementi	934.387
Decrementi	0
Arrotondamenti (+/-)	0
Consistenza finale	4.534.574

La voce disponibilità liquide comprendono quanto ad euro 4.501.628 i saldi attivi di tutti i conti correnti bancari intestati alle varie sedi dell'ENS, di cui euro 426.181 riferiti alla Sede Centrale ed euro 4.075.447 alle sedi periferiche e quanto ad euro 32.946 alle disponibilità di cassa, di cui euro 9 della Sede Centrale ed euro 32.937 delle varie sedi.

Codice Bilancio	D
Descrizione	RATEI E RISCONTI
Consistenza iniziale	88.754
Incrementi	94.317
Decrementi	88.754
Arrotondamenti (+/-)	0
Consistenza finale	94.317

Per i risconti il saldo rappresenta i costi sostenuti nel corso dell'esercizio ma di competenza del successivo; per i ratei, invece, i proventi di competenza dell'esercizio che si manifesteranno finanziariamente nel successivo.

La composizione della voce è così dettagliata (articolo 2427, primo comma, n. 7, C.c.).

Descrizione	Importo
Premi assicurativi Sede Centrale	10.185
Risconto oneri finanziari Mutuo B.Intesa Sede Centrale	39.383
Risconto oneri finanziari Mutuo Sede Centrale	6.468
risconto attivo Regione Friuli	704
risconto attivo Regione Marche	2.332
risconto attivo Regione Lazio	389
risconto attivo Campania	1.281
rateo attivo Regione Toscana	14.369

ENTE NAZIONALE SORDI - ONLUS

Codice fiscale 04928591009

risconto attivo Regione Trento	524
risconto attivo Regione Lombardia	9.293
risconto attivo Regione Piemonte	1.263
risconto attivo Regione Puglia	2.453
risconto attivo Regione Abruzzo	1.918
risconto attivo Regione Emilia Romagna	1.808
risconto attivo Regione Calabria	819
risconto attivo Regione Veneto	356
risconto attivo Regione Liguria	266
risconto attivo Regione Sicilia	504
	94.317

Si precisa che i risconti attivi delle sedi periferiche si riferiscono agli oneri finanziari sul Mutuo Banca Intesa di competenza degli esercizi successivi, ai premi assicurativi e ai fitti passivi pagati nel corso dell'esercizio ma di competenza del prossimo.

Sez.4 - FONDI E T.F.R. -

Codice Bilancio	B 02
Descrizione	FONDI PER RISCHI E ONERI per imposte, anche differite
Consistenza iniziale	879.445
Aumenti	68.911
di cui formati nell'esercizio	0
Diminuzioni	0
di cui utilizzati	0
Arrotondamenti (+/-)	0
Consistenza finale	948.356

L'incremento della voce in commento si riferisce ad accantonamenti effettuati al fine di tener conto sia di passività ulteriori rispetto a quelle iscritte ad oggi con data di sopravvenienza e ammontare ancora indeterminati (OIC n. 31).

C) TRATTAMENTO DI FINE RAPPORTO DI LAVORO SUBORDINATO

Codice Bilancio	C
Descrizione	TRATTAMENTO FINE RAPPORTO LAVORO SUBORDINATO
Consistenza iniziale	532.022
Aumenti	0
Diminuzioni	129.928
Consistenza finale	402.094

La riforma di cui al D.Lgs n. 252 del 2005 ha disposto che le quote di TFR maturate a partire dal 1° gennaio 2007 debbano essere, a scelta del dipendente, destinate a forme

ENTE NAZIONALE SORDI - ONLUS

Codice fiscale 04928591009

di previdenza complementare ovvero trasferite al fondo di tesoreria gestito presso l'Inps; continuano, invece, ad essere mantenuti in azienda il TFR maturato precedentemente e le quote di rivalutazione. Il fondo accantonato corrisponde al totale delle singole indennità maturate fino al 31 dicembre 2019 nei confronti dei dipendenti in forza a quella data. L'importo evidenziato è costituito quanto ad euro 181.994 dal fondo accantonato dalle varie sedi periferiche e quanto euro 220.100 al fondo accantonato per il personale dipendente in forza alla Sede Centrale.

Sez.4 - ALTRE VOCI DEL PASSIVO.

Si analizzano di seguito le singole voci, evidenziando i principali accadimenti che le hanno interessate.

I debiti sono valutati al loro valore nominale e la scadenza degli stessi è così suddivisa (articolo 2427, primo comma, n. 6, C.c.).

Descrizione	Entro 12 mesi	Oltre 12 mesi	Totale
Debiti verso banche	2.791.293	3.836.914	6.628.207
Debiti verso fornitori	789.290		789.290
Debiti tributari	636.233	33.939	670.172
Debiti verso istit. di previd.	672.147		672.147
Altri debiti	1.258.586		1.258.586
	6.147.549	3.870.853	10.018.402

I "Debiti verso le banche" a breve termine pari a complessive euro 2.791.293 si riferiscono quanto a euro 1.826.571 alla Sede Centrale e quanto a euro 964.722 alle Sedi Periferiche.

I debiti con scadenza oltre l'esercizio successivo si riferiscono alle rate di mutuo della Sede Centrale con scadenza successiva al 31.12.2019 e sono pari a euro 3.836.914.

I debiti verso fornitori pari a euro 789.290 sono così suddivisi:

- fornitori sedi periferiche con scadenza entro l'esercizio successivo euro 549.534
- fornitori Sede Centrale con scadenza entro l'esercizio successivo euro 239.756.

I "debiti tributari" pari a complessivi Euro 670.172 sono così suddivisi:

- debiti tributari Sede Centrale con scadenza entro l'esercizio successivo euro 493.924;
- debiti tributari Sede Centrale con scadenza oltre l'esercizio successivo euro 33.939;

ENTE NAZIONALE SORDI - ONLUS

Codice fiscale 04928591009

- debiti tributari sedi periferiche con scadenza entro l'esercizio successivo euro 142.309.

I "debiti verso gli istituti previdenziali ed assistenziali" pari complessivamente ad euro 672.147 sono riferibili quanto ad euro 285.099 ai contributi dovuti dalla Sede Centrale e quanto ad euro 387.048 ai contributi maturati dalle sedi periferiche. Si specifica che in tale voce è ricompreso il Debito v/Fondo Tesoreria Inps che trova correlazione con il credito di pari importo esposto nell'attivo dello Stato Patrimoniale.

Gli "Altri debiti" di complessivi Euro 1.258.586 si riferiscono a:

- debiti v/s Organi statutari euro 384.466;
- debiti v/s clienti per anticipi euro 139.732;
- debiti per acconti euro 2.600;
- debiti v/s dipendenti e collaboratori euro 275.185;
- depositi cauzionali euro 44.195;
- debiti diversi euro 412.408.

Si precisa che l'Ente non ha in essere debiti di durata residua superiore a cinque anni, mentre esistono debiti assistiti da garanzia reale su beni sociali.

Codice Bilancio	E
Descrizione	RATEI E RISCONTI
Consistenza iniziale	559.934
Incrementi	226.229
Decrementi	559.934
Arrotondamenti (+/-)	0
Consistenza finale	226.229

La composizione della voce è così dettagliata (articolo 2427, primo comma, n. 7, C.c.).

Ratei Passivi	Importo
Sede Centrale	444
Regione Toscana	36.860
	37.304
Risconti Passivi	Importo
Sede Centrale	32.703
Regione Campania	2.214
Regione Lombardia	62.369
Regione Emilia Romagna	59.678
Regione Abruzzo	1.358
Regione Toscana	20.519

ENTE NAZIONALE SORDI - ONLUS

Codice fiscale 04928591009

Regione Marche	3.650
Regione Puglia	6.434
	188.925

I risconti passivi rappresentano in gran parte i ricavi da corsi LIS incassati nel corso dell'esercizio ma di competenza del prossimo.

Sez.4 - VARIAZIONI PATRIMONIO NETTO.

	Fondo di dotazione	Riserva
Codice Bilancio	A I	A II
Descrizione		Riserve libere
All'inizio dell'esercizio precedente	4.149.132	742.057
Destinazione del risultato d'esercizio		
Attribuzione di dividendi (€ ,0000 per azione)	0	0
Altre destinazioni	0	0
Altre variazioni	0	0
Rettifiche di consolidamento	0	0
Risultato dell'esercizio precedente	0	0
Alla chiusura dell'esercizio precedente	4.149.132	742.057
Destinazione del risultato d'esercizio		
Attribuzione di dividendi (€ ,0000 per azione)	0	0
Altre destinazioni	0	0
Altre variazioni	0	0
Riserva da consolidamento	0	0
Risultato dell'esercizio corrente	0	0
Alla chiusura dell'esercizio corrente	4.149.132	742.057

ENTE NAZIONALE SORDI - ONLUS

Codice fiscale 04928591009

	Riserva	Riserva
Codice Bilancio	A II	A II
Descrizione	Risultati eserc. Precedenti.	Risultati eserc. In corso
All'inizio dell'esercizio precedente	1963508	56286
Destinazione del risultato d'esercizio		
Attribuzione di dividendi (€ ,0000 per azione)	0	0
Altre destinazioni	0	0
Altre variazioni	0	0
	0	0
Risultato dell'esercizio precedente	56286	56286
Alla chiusura dell'esercizio precedente	2019793	56286
Destinazione del risultato d'esercizio	0	-56286
Attribuzione di dividendi (€ ,0000 per azione)	0	0
Altre destinazioni	0	-56286
Altre variazioni	0	0
Risultato dell'esercizio corrente		347004
Alla chiusura dell'esercizio corrente	2019793	347004

Sez.10 – DETTAGLIO RICAVI E COSTI

PROVENTI DA ATTIVITA' ISTITUZIONALI	2018	2019
Proventi da soci	2.442.604	2.370.671
Contributi Pubblici	3.167.109	3.137.952
Contributi da progetti	827.036	259.189
Proventi da privati non soci	14.746	5.836
Altri proventi da attività istituzionale	1.524.570	2.112.700
Altri proventi vari	377.532	695.246
Totale proventi da attività istituzionale	8.353.597	8.581.594

I proventi riferiti all'attività istituzionali di complessivi euro 8.581.594 si riferiscono sostanzialmente al tesseramento dei soci (euro 2.370.671), al contributo dello Stato e al cinque per mille (euro 563.083), ai vari contributi regionali (euro 2.330.669), ai contributi dei vari comuni e enti locali (euro 244.200), ai contributi legati ai progetti presentati (euro 259.189), alle erogazioni liberali da privati

ENTE NAZIONALE SORDI - ONLUS

Codice fiscale 04928591009

(euro 5.836) e ad altri proventi aventi natura istituzionale tra i quali anche i servizi di interpretariato erogati a vari enti e incassi da iniziative delle sezioni provinciali.

PROVENTI DA ATTIVITA' ACCESSORIA	2018	2019
Fitti attivi	598.607	579.409
Proventi per Corsi LIS	1.135.607	1.066.321
Altri Proventi Attività accessoria	36.218	49.873
Altri Proventi relativi alle locazioni		7.505
Totale proventi da attività accessoria	1.770.432	1.703.108

I proventi riferiti all'attività accessoria di euro 1.703.108 si riferiscono quanto ad euro 579.409 ai fitti attivi (di cui euro 555.719 per la locazione di immobili strumentali per natura ed euro 23.690 per la locazione di immobili ad uso abitativo), quanto ad euro 1.066.321 ai proventi incassati per l'organizzazione dei corsi di formazione di LIS ,quanto ad euro 49.873 a proventi vari e quanto ad euro 7.505 ai proventi per recupero spese condominiali.

PROVENTI FINANZIARI E PATRIMONIALI	2018	2019
Proventi finanziari	1.006	1.333
Proventi patrimoniali e straordinari	342.597	25.272
Totale proventi finanziari e patrimoniali	343.603	26.605

I proventi aventi natura straordinaria di euro 25.272 si riferiscono alle plusvalenze originate dalle vendite di alcuni immobili di proprietà non utilizzati dalle sedi né affittati. I proventi aventi natura finanziaria di euro 1.333 si riferiscono agli interessi attivi maturati su depositi bancari.

ONERI	2018	2019
Acquisti attività istituzionale	242.396	185.263
Servizi attività istituzionale	4.957.628	4.952.807
Godimento beni terzi attività istituzionale	339.426	369.326
<i>Salari e stipendi</i>	<i>1.341.607</i>	<i>1.456.488</i>

ENTE NAZIONALE SORDI - ONLUS

Codice fiscale 04928591009

<i>Oneri Sociali</i>	378.334	412.394
<i>Trattamento di fine rapporto</i>	93.748	96.155
<i>Altri costi del personale</i>		113
Totale Costi per il personale	1.813.690	1.965.150
Ammortamenti e svalutazioni attività istituz.	299.459	331.636
Accantonamento fondo rischi e oneri	97.847	68.830
Oneri diversi di gestione attività istituzionale	91.623	95.718
Erogazioni liberali attività istituzionale	114.498	85.405
Totale oneri da attività istituzionale	7.956.566	8.054.136
Raccolta fondi		0
Acquisti attività accessoria	7.509	3.092
Servizi attività accessoria	912.877	899.750
Godimento di beni di terzi att. accessoria	13.843	
<i>Salari e stipendi</i>	145.437	42.286
<i>Oneri Sociali</i>	42.547	12.469
<i>Trattamento di fine rapporto</i>	7.134	2.852
Totale Costi per il personale attività accessoria	195.118	57.607
Ammortamenti e svalutazioni attività accessoria	83.508	83.867
Accantonamento fondo rischi e oneri att. accessoria	1.343	
Oneri diversi di gestione attività accessoria	16.907	62.697
Oneri finanziari attività accessoria	49.575	33.819
Totale oneri da attività accessoria	1.280.679	1.140.832
Oneri finanziari	189.524	177.342

ENTE NAZIONALE SORDI - ONLUS

Codice fiscale 04928591009

Oneri patrimoniali e straordinari	832.187	476.630
Totale oneri finanziari e patrimoniali	1.021.710	653.972
Imposte attività accessoria	81.303	50.432
Imposte attività istituzionale	71.088	64.931
TOTALE ONERI	10.411.345	9.964.303

Gli “**acquisti per attività istituzionale**” pari a euro 185.263 sono strettamente correlati all'attività tipica dell'ente e si riferiscono ai seguenti costi: cancelleria (Euro 64.420); materiale di pulizia (Euro 5.373); rimborsi spese per carburanti (Euro 5.349); altri materiali di consumo (Euro 50.945) ; attrezzature varie e minute (Euro 51.050) e acquisti riferiti ad anni precedenti (Euro 8.126).

I “**costi per servizi** ” riferiti all'attività istituzionale di complessivi Euro 4.952.807 sono i seguenti: Euro 364.290 - compensi per organi statutari; Euro 17.591 - compensi erogati agli organi di controllo; Euro 596.338 - collaborazioni coordinate e continuative ed occasionali; Euro 492.420 - compensi erogati ad interpreti LIS; euro 181.041 - contributi previdenziali e assistenziali per collaboratori ed organi sociali; Euro 532.315 – prestazioni professionali e di terzi ; Euro 170.228 – Spese legali e giudiziarie; Euro 7.586 – altre prestazioni per il personale; Euro 663.245 – spese viaggio, vitto e alloggio sostenute in occasione di eventi istituzionali e per rimborsi spese ; Euro 475.612 – Spese per assemblee, convegni, seminari e altri eventi istituzionali; Euro 320.993 – Spese per utenze energia elettrica, riscaldamento, telefoniche e acqua; Euro 12.081- Spese postali;Euro 103.668 – spese di manutenzione varie; Euro 17.031 – Spese di rappresentanza; Euro 100.933 – Spese di pulizia; Euro 559.037 – Spese per servizi di comunicazione; Euro 27.142 – Servizi informatici; Euro 34.338 – Servizi finanziari; Euro 71.225 – Spese assicurative; Euro 60.653 – Spese condominiali; Euro 145.040 Altri servizi.

I “**costi per godimento beni di terzi area istituzionale**” di complessivi Euro 369.326 si riferiscono prevalentemente a fitti passivi corrisposti per la conduzione in locazione degli immobili utilizzati dalle sedi periferiche nello svolgimento dell'attività istituzionale e da noleggi vari.

I “**costi del personale**” di complessivi Euro 1.965.150 si riferiscono all'intera spesa per il personale

ENTE NAZIONALE SORDI - ONLUS

Codice fiscale 04928591009

dipendente comprensivo degli accantonamenti previsti dalla legge. Si precisa che l'Ente applica il contratto collettivo nazionale Uneba per il personale dipendente dei settori socio-assistenziale, socio sanitario ed educativo. Alla data di chiusura dell'esercizio l'Ente occupava complessivamente 97 dipendenti di cui n. 17 unità con contratto a tempo determinato ed n. 80 unità con contratto a tempo indeterminato.

Gli **“ammortamenti delle immobilizzazioni immateriali e materiali”** sono stati calcolati sulla base della durata utile dei cespiti e del loro sfruttamento nel corso dell'esercizio, come meglio specificato nella parte riferita ai criteri di valutazione. In particolare gli ammortamenti per beni immateriali sono pari a euro 53.487 mentre quelli per i beni materiali sono pari a euro 278.149.

“L'accantonamento a fondo rischi futuri” pari a euro 68.830 si riferisce alle quote accantonate per le spese future di manutenzione sugli immobili utilizzati dalle sedi periferiche e che alla data di chiusura dell'esercizio non sono ancora determinate nel loro ammontare, né nella data di sopravvenienza (OIC n. 31).

I costi per **“oneri diversi di gestione”** di complessivi Euro 95.718 si riferiscono prevalentemente a tassa rifiuti (44.245), imposta di registro (5.240), imposta di bollo (16.499), multe e ammende per ravvedimenti operosi (9.205), altre imposte a tasse (7.684), abbonamenti riviste e giornali (4.261) e altri oneri (8.584).

I costi per erogazioni inerenti l'attività istituzionale sono pari ad € 85.405.

I costi per **“acquisti attività accessoria”** pari a euro 3.092 sono relativi altri materiali di consumo.

I costi per **“servizi attività accessoria”** pari a euro 899.750 sono relativi quanto ad euro 761.485 a spese per servizi acquisiti per lo svolgimento dei corsi LIS, quanto ad euro 138.265 a spese sostenute per la gestione del patrimonio immobiliare.

I costi per **“personale attività accessoria”**, quanto ad euro 57.607 a spese per il personale dipendente direttamente afferente alla attività accessoria. Le **“quote di ammortamento attività accessoria”** sono pari a euro 83.867, gli **“oneri diversi di gestione attività accessoria”** sono di euro 62.697 (Imu, Iva da pro-rata, imposta di registro, imposta di bollo, minusvalenze da immob.materiali), gli **“oneri finanziari attività accessoria”** sono euro 33.819 (interessi mutui e oneri finanziari imputabili all'attività accessoria).

ENTE NAZIONALE SORDI - ONLUS

Codice fiscale 04928591009

I costi per “**oneri finanziari e patrimoniali**” pari a euro 653.972 sono relativi quanto ad euro 177.342 a oneri finanziari per interessi sui mutui, su scoperti di conto corrente e su debiti erariali, quanto ad euro 476.630 a minusvalenze da immob.materiali e a oneri aventi natura straordinaria non conosciuti alla data di chiusura del precedente esercizio.

Le “**imposte di esercizio**” di euro 115.363 si riferiscono quanto ad euro 64.931 all'attività istituzionale di cui euro 1.997 per Ires ed euro 62.934 per Irap e quanto ad euro 50.432 all'attività accessoria di cui euro 29.362 per Ires ed euro 21.070 per Irap.

Fatti di rilievo avvenuti dopo la chiusura dell'esercizio, ex art. 2427, co. 1, n. 22-quater, C.C.:

Si segnala, che dopo la chiusura dell'esercizio, nel mese di febbraio 2020, in Italia si è manifestata l'emergenza sanitaria epidemiologica da “Coronavirus” (cd. “COVID-19”) - inizialmente sviluppatasi in Cina e poi estesasi a livello globale - a fronte della quale sono stati emanati numerosi decreti governativi contenenti misure d'urgenza per la prevenzione ed il contenimento dell'epidemia. L'emergenza sanitaria ed economica ha peraltro reso necessari anche dei cambiamenti nella gestione dell'Ente. Innanzi tutto sono state chiuse nel periodo di lockdown tutte le sezioni periferiche e la sede centrale. I dipendenti hanno usufruito della CIG e sono state espletate in modalità smart-working le attività ordinarie di carattere amministrativo necessarie. L'Ente si è dotato di un Protocollo aziendale per la prevenzione del contagio negli ambienti di lavoro e la tutela della salute dei lavoratori, contenente le regole aziendali in materia di informazione al personale, modalità di ingresso e di accesso a terzi nelle sezioni, organizzazione del lavoro, pulizia e sanificazione delle sezioni, precauzioni igieniche personali, adozione dei dispositivi di protezione individuale, in conformità alle linee-guida stabilite nel “Protocollo condiviso di regolamentazione delle misure per il contrasto e il contenimento della diffusione del virus COVID-19 negli ambienti di lavoro”.

Inoltre, si evidenzia che la prosecuzione dell'attività ha reso necessaria una riorganizzazione del lavoro, per garantire la salubrità negli ambienti di lavoro, la tutela della salute dei dipendenti ed il contenimento della diffusione del virus.

ENTE NAZIONALE SORDI - ONLUSCodice fiscale 04928591009**CONCLUSIONI.**

Si ribadisce che i criteri di valutazione qui esposti sono conformi alla normativa civilistica e le risultanze del bilancio corrispondono ai saldi delle scritture contabili tenute in ottemperanza alle norme vigenti. La presente nota integrativa, così come l'intero bilancio di cui è parte integrante, rappresenta in modo veritiero e corretto la situazione patrimoniale e finanziaria dell'Ente ed il risultato economico dell'esercizio.

La pubblicazione delle informazioni ai sensi dell'art. 1, cc 125-129, L. 4.08.2017, n.124 è assolta nel sito web dell'Ente Nazionale sordi.

L'esposizione dei valori richiesti dall'art. 2427 del codice civile è stata elaborata in conformità al principio di chiarezza.

Roma, 16 luglio 2020

ENTE NAZIONALE PER LA PROTEZIONE E L'ASSISTENZA DEI SORDI ONLUS

Relazione socio-politica sulle attività 2019



Sede Centrale ENS – Via Gregorio VII, 120 Roma

Relazione socio-politica sulle attività 2019

2

Sommarario

Attività politico-istituzionale	4
Incontri ed eventi politico-istituzionali	15
Giornata Mondiale dell'Udito	16
RAI: accessibilità all'informazione	17
Reti private: accessibilità all'informazione	20
Autorità per le Garanzie nelle Comunicazioni (AGCOM)	20
Agevolazioni telefoniche: Fastweb rinuncia alla causa, vittoria per l'ENS e la comunità sorda	22
Un convegno per parlare di inclusione scolastica e diritto allo studio tra due leggi	23
Giornata Internazionale della Donna	24
Approvato l'Atto Europeo sull'Accessibilità: accordo storico, ma la lotta è ancora lunga	26
Presentazione del fondo di coesione 2021-2027: delegazione ENS e FID a Roma	27
Il Ministro per la Famiglia e la Disabilità Fontana ha partecipato all'inaugurazione della nuova sede del CR ENS Veneto	28
L'Assemblea Nazionale dell'ENS a Genova: segnale di vicinanza e solidarietà	29
La comunità sorda ricorda Antonio Magarotto, fondatore dell'ENS e Papà dei Sordi Italiani	29
Il racconto del XVIII Congresso Mondiale della WFD: 5 giornate per i diritti delle persone sorde e il riconoscimento delle Lingue dei Segni	31
Incontro FAND con il Presidente del Consiglio Conte	33
Giornata Internazionale delle Persone con Disabilità	33
Riconoscimento della Lingua dei Segni Italiana e inclusione sociale	35
Eventi	37
Tavola rotonda per un approccio integrato alla sordità	37
Festa Nazionale ENS: il 12 maggio il 77° Anniversario	38
Il Triangolo dell'Amicizia per i 95 anni del Movimento Sportivo dei Sordi	44
Sport e inclusione: a Bergamo le Mini Olimpiadi per bambini e ragazzi sordi e udenti	44
Europei di Pallavolo Sordi dal 6 al 16 giugno a Cagliari: la conferenza stampa di presentazione	45
L'ENS al Web Marketing Festival a Rimini	47
Una tre giorni ad Aosta per festeggiare i 25 anni del CGSI - Comitato Giovani Sordi Italiani	47
Lingua dei Segni e Impianto Cocleare insieme in un'ottica di bilinguismo: la presentazione del volume realizzato da ENS e CNR	49
Una giornata di sport per tutti	51
A Parma il Parco intitolato a Edgardo Carli, partigiano e pilastro della comunità sorda	52
La comunità sorda in piazza per la Giornata Mondiale del Sordo: in 4000 per chiedere inclusione e riconoscimento LIS	53
L'ENS presente al Forum Nazionale Sistema Salute	57
L'11 ottobre a Catanzaro un convegno per parlare di diritto al lavoro delle persone sorde	57

Relazione socio-politica sulle attività 2019

3

60° Anniversario di Fondazione ENS Cosenza Fedeltà ENS 40°-50° e 60° Anno di tesseramento ...	58
65° Anniversario di Fondazione ENS Avellino 1954-2019 e Fedeltà ENS 40°- 50° e 60° Anno di Tesseramento	60
60° Anniversario di Fondazione ENS Potenza 1954-2019 - 20 ottobre	61
Memorial Armando Giuranna: 2 novembre a Palermo	61
Presentate a Milano le Olimpiadi Invernali dei Sordi: dal 12 al 22 dicembre in Valtellina e Valchiavenna	63
A Sondrio il 47° Congresso dell'ICSD nel ricordo di Armando Giuranna	64
Finiscono le Olimpiadi Invernali dei Sordi dei record: azzurri secondi nel medagliere	65
Assemblee precongressuali	67
Scuola e Università	69
Promozione e visibilità.....	71
Vita associativa, organizzazione interna, formazione.....	79
Designazione del DPO – Data Protection Officer ai sensi dell'art. 37 del Regolamento UE 2016/679.....	80
Tesseramento	81
Formazione interna	81
Convegni interregionali USF - CoNaSD	87
Seminari USF.....	91
Formazione esterna	95
Progetti	100
Piattaforma <i>ENS Academy</i>	100
Progetto Accessibltay	101
ENS e Huawei Italia per la diffusione di StorySign	105
COMUNIC@ENS	106
Affari Generali	109
Patrimonio.....	114
Attività delle sedi territoriali.....	117
Comitato Giovani Sordi Italiani.....	117
Allegato - RELAZIONE MORALE CGSI 2019	118
Conclusioni	130
L'ENS: mission, attività, organizzazione.....	131

Relazione socio-politica sulle attività 2019

4

Relazione socio-politica sulle attività svolte nell'anno 2019

Attività politico-istituzionale

L'Ente Nazionale per la protezione e l'assistenza dei Sordi (ENS) ha affrontato il 2019 con grande energia, consolidando la propria presenza quale interlocutore presso le Istituzioni, migliorando sistematicamente la propria organizzazione interna sia centrale che periferica, erogando servizi sul territorio, aumentando la propria visibilità.

La Dirigenza, proseguendo nel solco del rinnovamento avviato già dal 2011, ha deciso di adottare linee d'azione politiche e istituzionali pragmatiche volte da un lato a proseguire nel processo di **risanamento economico e miglioramento gestionale interno**, dall'altro nell'operare per il **perseguimento delle attività istituzionali** rivolte alle persone sorde e alle loro famiglie nonché alle Istituzioni e alla società tutta al fine di migliorare sempre più l'integrazione sociale e innalzare contestualmente il livello della qualità della vita dei sordi in Italia.

Questa seconda attività si è concretizzata da un lato nel coordinamento delle attività delle sedi periferiche, dall'altro nella promozione di attività di diretta emanazione della Sede Centrale.

Il Consiglio Direttivo ha lavorato intensamente, supportato dai dirigenti sul territorio, dal Segretario Generale, dal personale dipendente, collaboratori e consulenti della Sede Centrale, dei Consigli Regionali e delle Sezioni Provinciali, per migliorare la gestione interna e garantire una crescita dell'Associazione e un miglioramento costanti.

È stato un anno veramente ricco di attività, progetti nazionali e sviluppati sul territorio, convegni, seminari, momenti di confronto interno e con le Istituzioni, creazione di nuove reti di collaborazione e consolidamento delle precedenti, campagne di sensibilizzazione, monitoraggi e raccolta di dati, pubblicazioni e contributi scientifico, formazione e assistenza ai cittadini sordi e alle sedi.

Un anno in cui il Presidente, i membri del Consiglio Direttivo, i consulenti, il personale degli uffici della Sede Centrale hanno lavorato con grande energia non solo a livello centrale **ma partecipando a riunioni ed eventi in tutta Italia, per sostenere una sede in particolare difficoltà, aiutare a risolvere nodi critici con una Istituzione, portare o esportare know how non presente in alcuni territori, ascoltare le esigenze e le richieste dei soci e delle persone sorde tutte**. Sicuramente sono stati 12 mesi di attività anche di trasferta e viaggi per la penisola - talvolta all'estero - per presiedere a momenti di confronto importanti nell'ambito di organismi internazionali di tutela dei sordi - finalizzati a portare sostegno, avviare progetti, condividere esperienze e raccogliere testimonianze, stimolare le Istituzioni e sensibilizzare la cittadinanza nelle forme più opportune e non di certo solamente negli uffici centrali.

Relazione socio-politica sulle attività 2019

5

Per questo i territori sono stati come di consueto fondamentali nello sviluppo di progetti, azioni e buone pratiche.

Come si leggerà nelle seguenti pagine l'ENS in questo anno ha declinato la propria azione su diversi fronti, investendo molto sia nei processi di miglioramento interni che nella sinergia con le Istituzioni e visibilità esterna.

Macro processi avviati e/o consolidati nel corso dell'anno:

- **Nuova forte presenza in ambito RAI** e avvio del tavolo tecnico. Il Tavolo è previsto dall'Articolo 23 del Contratto di Servizio ed è sede di confronto fra il Ministero e la Rai nonché rappresentanti di commissioni, consulte e organizzazioni senza scopo di lucro di rilievo nazionale ed esprime pareri e avanza proposte in ordine alla programmazione sociale e alle iniziative assunte dalla Rai in tema di accessibilità. Si tratta di un risultato ottenuto anche in virtù delle numerose richieste e proposte avanzate dall'ENS in sede di Commissione Vigilanza RAI e nel dialogo costante con i vertici dell'Azienda.

- Nuovi input da parte dell'ENS sul tema del **riconoscimento LIS e dialogo con il Governo su diverse tematiche relative all'inclusione delle persone sorde**. L'ENS ha organizzato diversi momenti di riflessione scientifica e sensibilizzazione durante l'anno – Convegni, Giornata Mondiale del Sordo, Tavole rotonde di discussione - al fine di mostrare la ricchezza e complessità della Lingue dei Segni Italiana, evidenziare il quadro normativo negli altri Paesi Europei, rimarcare l'efficacia del suo utilizzo in tutti gli ambiti della vita quotidiana e **Più importanza di adottare una visione inclusiva in cui la persona disponga di tutte le opportunità, gli strumenti e le competenze per una piena accessibilità.**

- **Programmi di formazione rivolti a dirigenti e al personale** nell'ambito di azioni di innalzamento delle competenze per la gestione interna e consolidamento della consapevolezza dei ruoli all'interno dell'Associazione anche in rapporto a come gestire le reti di cooperazione con altri organismi istituzionali e del terzo settore, con un'attenzione specifica alla tutela dell'Ente in ogni ambito e nel rispetto di nuove normative di pubblicità e trasparenza, tutela della privacy, adempimenti generali e in specifico riferimento alla riforma del Terzo Settore.

- **Assemblee interregionali, incontri e confronti sul territorio** con i dirigenti e soci per ascoltare esigenze, raccogliere proposte, risolvere nodi critici, supportare le sedi territoriali nella raccolta di fondi o facilitazione nei rapporti istituzionali, aiutare nella gestione interna e nel collegamento con il centro.

- **Convegni, eventi, seminari, workshop** in tutta Italia dedicati ad approfondimenti tematici, a categorie particolarmente vulnerabili quali le persone con più disabilità, i giovani, le donne, gli anziani, a contenuti scientifico-culturali, a situazioni di particolare rilevanza tecnico-giuridica per le persone con disabilità, a temi fondamentali relativi all'inclusione scolastica, lavorativa e all'abbattimento delle barriere della comunicazione in generale.

Relazione socio-politica sulle attività 2019

6

- **Consolidamento dei rapporti** con numerose realtà sul territorio, sia del Terzo Settore, che del mondo profit o istituzionale, **apertura di nuovi dialoghi** con piccole e grandi realtà che operano nel sociale e nel mondo dell'associazionismo, tramite protocolli di intesa e rapporti di collaborazione per progetti di mutua convergenza.

- **Partecipazione a tavoli tecnici ministeriali e istituzionali**, consulenza in tema di accessibilità, collaborazione alla redazione di linee guida e buone pratiche;

- **Progetti nazionali** dedicati allo sviluppo di temi di ampio interesse quali la promozione del turismo con “*AccessibItaly*”, programmazione del progetto “*Famiglie al Centro*” dedicato all'avvicinamento alla lettura per bambini sordi, progettazione di nuove azioni quali il progetto “*Come ti senti?*” dedicato alla sensibilizzazione in ambito sanitario e al benessere individuale.

- **Attiva cooperazione** nell'ambito della rete delle primarie Federazioni nazionali (FAND, FID), organismi più ampi come il Forum Nazionale del Terzo Settore, Federazioni internazionali (EUD, WFD, EDF) che si occupano di diritti delle persone con disabilità o di particolari categorie (Forum Nazionale Giovani).

- **Azioni per l'aumento della visibilità della categoria** e dei temi più importanti legati alla sordità, difficoltà ma anche proposte operative di miglioramento.

È proseguito il processo di risanamento globale e valorizzazione delle risorse esistenti, parallelamente portando avanti molteplici attività per la tutela dei diritti delle persone sorde e delle loro famiglie.

Anche in discontinuità con la precedente dirigenza **ci si è concentrati sulla formazione dei giovani sordi, su tematiche inerenti le nuove tecnologie, i beni culturali l'organizzazione interna.**

Il lavoro è stato coordinato dalla Dirigenza Nazionale anche in virtù delle deleghe su aree e temi specifici assegnati ai Consiglieri, stabilite nel 2015 e aggiornate lo scorso anno, un lavoro intenso e continuo che viene portato avanti in sinergia con il Presidente Nazionale, il Segretario Generale, gli Uffici della Sede Centrale, Comitati, gruppi di lavoro e territorio.

Con circolare prot. 1091 del 19.02.2019 infatti al fine di una migliore organizzazione e pianificazione del lavoro in seno al Consiglio stesso, il Presidente Nazionale, ai sensi dell'art. 39 lettera E dello Statuto ENS, ha provveduto a variare le deleghe di Area, come di seguito:

- **Presidente Nazionale Giuseppe Petrucci:** Relazioni Istituzionali, Politiche associative, Pubbliche Relazioni e Diritti Umani, Rapporti con le Regioni, Bilancio ed Economia Territoriale e Cooperative, Politiche Sociali Regionali, Multimedia (Tesseramento, sito internet, Social ecc...), Tempo Libero, Cinema, Teatro e Videoteca;

- **Vice Presidente Nazionale Francesco Bassani:** Patrimonio, Politiche del Lavoro, Area Formazione, Bilancio del C.G.S.I.;

- **Consigliere Sergio Cao:** Storia dei Sordi, Terza Età, Biblioteca, Settore Spirituale, Pari Opportunità;

Relazione socio-politica sulle attività 2019

7

- **Consigliere Camillo Galluccio:** Coordinamento Osservatori Regionali, Sanità, Coordinamento legislativo periferico, Fund-Raising (ricerca fondi), USF (per la parte riguardante la Scuola e l'Università), coordinamento progetti su eventi speciali (Capitale Europea della Cultura ecc.), Conasd;

- **Consigliere Pier Alessandro Samuelli:** Politiche per lo Sport, Rapporti Internazionali con EUD e WFD, LIS e Servizio Civile, USF (per la parte riguardante la Famiglia), Rapporti con il C.G.S.I.

Il **Segretario Generale Avv. Costanzo Del Vecchio**, oltre a supportare il Presidente nelle diverse attività istituzionali, coordina le risorse umane e segue nello specifico temi di natura legale e legislativa.

Nel corso del 2019 sono stati effettuati **n. 12 Consigli Direttivi** e **n. 4 Assemblee Nazionali** (febbraio, aprile, giugno e novembre), che hanno delineato i principali orientamenti politico-istituzionali dell'Ente, proseguendo nel solco del rafforzamento degli strumenti di gestione interna e visibilità esterna, e della realizzazione di nuove iniziative volte a:

- migliorare costantemente la struttura, la gestione, di comunicazione e coordinamento interno dell'ENS a livello centrale e locale;
- realizzare servizi e consolidare gli esistenti;
- rafforzare l'immagine dell'ENS in termini di visibilità esterna;
- promuovere iniziative legislative per la tutela dei diritti delle persone sorde;
- promuovere campagne di sensibilizzazione a livello istituzionale;
- informare i soci, le loro famiglie, gli operatori del settore, sfruttando le potenzialità delle nuove tecnologie, in merito a tutte le iniziative e fornendo un canale privilegiato di accesso alle informazioni che riguardano in modo diretto o indiretto la categoria.

Tali azioni sono state portate avanti con l'intento di non rivestire mai un ruolo passivo, attuando un'opera costante e continua di sensibilizzazione delle Istituzioni, delle forze politiche, del mondo aziendale, Terzo Settore e dell'opinione pubblica per migliorare giorno per giorno la vita delle persone sorde; dall'altro creare servizi laddove sono carenti, andando a rafforzare una progettazione positiva che porti a colmare lacune istituzionali sulla base della decennale esperienza e *know how* dell'ENS.

Anche **in termini di contenziosi legali non possiamo non evidenziare un trend notevolmente positivo**, considerato che **siamo scesi dai n. 60 incarichi per azioni legali del 2015 ai soli n. 6 del 2019**, diminuendo di circa il doppio ogni anno.

Si tratta di un risultato notevole che evidenzia una gestione attenta e coscienziosa dell'Ente nell'esclusivo perseguimento del bene dell'Associazione a tutti i livelli.

L'ENS è sempre più un interlocutore costante di Istituzioni, forze politiche, realtà no profit e aziendali, alimentando, anche in virtù della stipula di accordi e protocolli di intesa, la creazione di un

Relazione socio-politica sulle attività 2019

8

network di risorse e competenze che consentano di perseguire in massima efficienza i propri obiettivi istituzionali.

Così come emerge dalle conclusioni della Corte dei Conti nella relazione “**Determinazione e relazione sul risultato del controllo eseguito sulla gestione finanziaria**” per l’anno 2016, di cui alla Determinazione del 5 aprile 2018, n. 30.

La Corte dei Conti dopo la disamina della documentazione relativa alle attività istituzionali e di bilancio rimarcava come “*L’ENS ha avviato diversi progetti, sia a livello politico che legislativo, al fine di migliorare le condizioni di vita delle persone sorde in Italia. Da evidenziare che l’Ente ha ottenuto, in sede di approvazione della Legge di stabilità 2016 (L. 28 dicembre 2015, n. 208), un finanziamento straordinario per la creazione del Centro per l’autonomia della persona sorda, dedicato all’abbattimento delle barriere della comunicazione.*

Per quanto riguarda le iscrizioni, si registra un incremento del tesseramento dei soci, da 25.905 unità nel 2015 a 26.262 nel 2016 (+1,4 per cento), dato che inverte una tendenza negativa pressoché costante negli anni precedenti. Le spese di funzionamento degli organi dell’Ente sono a carico delle singole strutture presso cui essi operano. In particolare, i **costi relativi agli organi della sede centrale, nell’esercizio 2016, ammontano a euro 186.408, in diminuzione del 18,1%** rispetto a quelli dell’anno precedente (erano pari a 227.616 euro).

Nell’esercizio in esame, l’Ente ha ricevuto dallo Stato un contributo di euro 516.000. Il personale della sede centrale è diminuito di due unità a gennaio 2016 (da 21 del 2015 a 19); per quanto riguarda le sedi periferiche, mediamente esse hanno avuto le stesse unità calcolate su base annua, anche se periodicamente le unità sono variabili, tenuto conto che l’assistenza scolastiche ed extrascolastiche ai bambini sordi non è continuativa ma legata ad attività in convenzione con enti pubblici (scuole, province, ecc.).

Gli oneri complessivi per il personale in servizio nell’esercizio 2016 sono stati pari a 2.127.246 euro, in aumento del 4 per cento rispetto al 2015 (2.045.794 euro). Resta alta la spesa per consulenze (euro 1.779.053), sia pure diminuita rispetto all’esercizio precedente (era pari a 1.805.940 euro). Al riguardo, non può non evidenziarsi la notevole incidenza di tale voce di spesa, di poco inferiore a quella per il personale in servizio. Il patrimonio netto passa da euro 6.009.238 nel 2015 a euro 6.854.352 nel 2016, con un incremento del 14,1 per cento da imputare, principalmente, all’avanzo economico dell’esercizio e degli esercizi precedenti.

Il risultato complessivo della gestione migliora notevolmente il dato del 2015: l’avanzo economico passa infatti da 19.805 a 854.113 euro nel 2016; ciò per il combinato effetto dell’aumento del 4,2 per cento delle entrate (da 9.474.303 euro del 2015 a 9.868.455 euro del 2016) e della diminuzione, pressoché di eguale misura (-4,6 per cento) degli oneri di gestione, passati da 9.454.498 euro del 2015 a 9.023.342 nel 2016.

Con riferimento, infine, all’organizzazione dell’Ente, si evidenzia che dal 31 luglio 2015 è entrato in vigore il nuovo Statuto, approvato dal XXV Congresso Nazionale ENS il 4 giugno 2015. È stato altresì approvato dall’Assemblea Nazionale ENS, nella seduta del 24-25 maggio 2016, il nuovo Regolamento

Relazione socio-politica sulle attività 2019

9

amministrativo-contabile, in base al quale l'Ente adotta una contabilità economico-finanziaria e patrimoniale, secondo le norme vigenti in materia di Onlus”.

Nella relazione alle attività 2017 **“Determinazione e relazione sul risultato del controllo eseguito sulla gestione finanziaria”**, di cui alla Determinazione del 28 marzo 2019, n. 28, la Corte dei Conti traccia un quadro generalmente positivo evidenziando alcune criticità le cui origini l'ENS ha debitamente argomentato e su cui vi è **un impegno attuale e di programmazione futura molto importante della Dirigenza verso la loro gestione e soluzione.**

In esse si evidenzia come **“L'ENS ha avviato diversi progetti, sia a livello politico che legislativo, al fine di migliorare le condizioni di vita delle persone sorde in Italia. Con riferimento all'organizzazione dell'Ente, si evidenzia che dal 31 luglio 2015 è entrato in vigore il nuovo statuto, approvato dal XXV Congresso Nazionale ENS il 4 giugno 2015. È stato altresì approvato dall'Assemblea Nazionale ENS, nella seduta del 24-25 maggio 2016, il nuovo Regolamento amministrativo-contabile, in base al quale l'Ente adotta una contabilità economico-finanziaria e patrimoniale, secondo le norme vigenti in materia di Onlus.**

Per quanto riguarda le iscrizioni, nel 2017 vi è stata una diminuzione del tesseramento, da 26.262 unità nel 2016 a 25.947 nel 2017 (-1,2 per cento): si registra pertanto – dopo l'incremento verificatosi nel 2016 rispetto all'anno precedente – una decisa diminuzione delle iscrizioni medesime (-5,29 per cento), che conferma la tendenza negativa pressoché costante degli anni precedenti.

Le spese di funzionamento degli organi locali dell'Ente sono a carico delle singole strutture presso cui essi operano. I costi relativi agli organi centrali, nell'esercizio 2017, ammontano a euro 244.622, in aumento del 31,2 per cento rispetto a quelli dell'anno precedente (erano state pari a euro 186.408 euro).

Nell'esercizio in esame, l'Ente ha ricevuto dallo Stato un contributo di 576.000 euro. Il personale della sede centrale è diminuito nel 2017 di due unità (da 19 del 2016 a 17 nel 2017); **per quanto riguarda le sedi periferiche, mediamente esse hanno avuto le stesse unità calcolate su base annua, anche se periodicamente le unità sono variabili, tenuto conto che l'assistenza scolastica ed extrascolastica ai bambini sordi non è continuativa, ma legata ad attività in convenzione con enti pubblici (scuole, province, ecc.).**

Gli oneri complessivi per il personale in servizio nell'esercizio 2017 sono stati pari a euro 2.008.436, in diminuzione del 5,6 per cento rispetto al 2016 (2.127.246 euro).

Resta alta la spesa per consulenze (euro 2.256.260), in aumento del 26,8 per cento rispetto all'esercizio precedente (era pari a 1.779.053 euro). Al riguardo, si evidenzia la notevole incidenza di tale voce di spesa, addirittura superiore a quella per il personale in servizio.

In proposito, sia pure tenuto conto della particolare organizzazione delle attività dell'Ente, questa Corte raccomanda, per il futuro, una più attenta gestione della spesa per consulenze e in generale per servizi complementari.

Il patrimonio netto resta sostanzialmente invariato passando da euro 6.854.352 nel 2016 a euro 6.854.696 nel 2017.

Relazione socio-politica sulle attività 2019

10

Il risultato complessivo della gestione peggiora notevolmente il dato del 2016: l'avanzo economico passa infatti da euro 854.113 nel 2016 a euro 344 nel 2017; ciò per effetto dell'aumento degli oneri di gestione, passati da 9.023.342 euro del 2016 a euro 9.900.825 nel 2017, con un aumento del 10,7 per cento, a fronte di entrate sostanzialmente invariate (da 9.868.455 euro del 2016 a euro 9.901.170 del 2017)".

L'ENS ha recepito le non solo l'analisi positiva della Corte dei Conti ma ha preso giustamente atto delle criticità evidenziate andando a chiarire certi aspetti strutturali e relativi al mondo della sordità. In primis evidenziando che l'attività di rappresentanza e tutela dell'ENS si esplica non solo supportando le istanze della comunità sorda nei confronti della Pubblica Amministrazione a tutti i livelli, tavoli ministeriali, regionali e locali, ma anche lavorando concretamente sul territorio organizzando o favorendo progetti di inserimento sociale dei cittadini sordi.

Infatti, essendo la sordità una **disabilità altamente invalidante** tanto da essere riconosciuto il comma 3 dell'articolo 3 della L. 104/92 la c.d. gravità, molte risorse vengono destinate ad azioni, eventi e obiettivi che mirano all'abbattimento delle barriere della comunicazione. La persona sorda non è solamente menomata da un senso, l'udito, ma si trova in una **situazione di disagio permanente causato dall'impossibilità di un'interazione, nella quotidianità, con altri soggetti che ne limitano fortemente anche i diritti**: si pensi ad esempio al caso estremo di un sordo colpito da malore che deve recarsi al pronto soccorso senza poter descrivere, in assenza di un interprete o un parente che conosca la Lingua dei Segni, lo stato di malessere che lo colpisce; ma si pensi anche, più banalmente, al reperimento di informazioni presso un ufficio pubblico, uffici inaccessibili specialmente quando la persona necessita di chiarimenti su determinate questioni.

Il che comporta **un investimento su risorse umane specialistiche e di assistenza proprio per far fronte alle conseguenze di emarginazione sociale che comporta la sordità** e portare avanti azioni integrate per l'abbattimento continuo e sistematico delle barriere della comunicazione.

Analogamente avviene per la gestione dei corsi di formazione sulla lingua dei segni che l'ENS organizza in attuazione dell'**art. 3 dello Statuto** che stabilisce che *“L'ENS tutela, rappresenta, promuove e valorizza la dignità e l'autonomia della persona sorda, i suoi pieni diritti di cittadinanza in tutti i campi della vita, l'autodeterminazione, l'accessibilità e l'informazione, l'educazione, la formazione e l'inclusione scolastica, post scolastica, professionale, lavorativa e sociale, la piena attuazione del diritto al lavoro dei sordi, favorendone il collocamento lavorativo e l'attività professionale in forme individuali e cooperative, la lingua dei segni, la comunicazione totale e il bilinguismo, la riabilitazione, la cultura, lo sport, il tempo libero e le attività ricreative”* ai sensi dell'**art. 4 lettera 1** *“**promuove e organizza, anche in collaborazione con le Università, le Regioni, gli Enti Locali, iniziative di sensibilizzazione sulla Lingua dei Segni e Cultura dei Sordi, corsi per l'apprendimento della Lingua dei Segni e LIS tattile, iniziative per la formazione, specializzazione e/o aggiornamento di Docenti dei corsi di Lingua dei Segni e LIS tattile, Assistenti alla comunicazione, Interpreti della Lingua***

Relazione socio-politica sulle attività 2019

11

dei Segni e LIS tattile secondo i programmi e le procedure definite nel Piano di Offerta Formativa dell'ENS (POF), proposto dal Consiglio Direttivo ed approvato dall'Assemblea Nazionale, cura la tenuta del Registro Nazionale dei Docenti dei corsi di LIS e LIS tattile (RND), del Registro Assistenti alla comunicazione (RNA) e del Registro Nazionale Interpreti della Lingua dei Segni e LIS tattile (RNI)".

Anche in questo caso occorrono risorse umane dedicate all'organizzazione dei corsi, che vengono **organizzati dall'ENS e sono interamente pagati dai corsisti, sono dunque autofinanziati**, la P.A. **non** partecipa all'organizzazione degli stessi né li finanzia; deve altresì specificarsi che le iscrizioni ai corsi sono quasi totalmente destinate all'organizzazione dei corsi stessi (pagamento docenti, cooperative affidatarie, materiale necessari) e solo una minima parte residuale destinate al mantenimento delle Sezioni che organizzano i corsi (pagamento luce, riscaldamento, attività istituzionali). Inoltre la **formazione di queste figure, oggetto dei corsi, è necessaria allo svolgimento della tutela delle persone sorde** infatti i corsi realizzati dall'ENS non hanno quale orizzonte il profitto ma la qualità dei corsi stessi affinché i corsisti, una volta terminato il corso, possano essere risorse utili e debitamente formate per supportare le persone sorde.

I corsi LIS trattandosi di attività **accessoria** è debitamente fatturata (**accessoria da un punto di vista fiscale, dal punto di vista associativo è attività fondamentale come meglio precisato sopra**) ed è un'attività che non può avere una programmazione pluriennale previsionale in quanto il numero dei corsisti varia di anno in anno e dunque i docenti e/o gli interpreti (quando necessari) sono o liberi professionisti, o collaboratori occasionali o la realizzazione del corso è affidata a cooperative, fondate anche dall'ENS ma delle quali non ha la gestione, che garantiscano una preparazione elevata dei docenti tale da andare a formare Assistenti alla Comunicazione e interpreti LIS altamente qualificati; **essendo l'ENS una Onlus l'assunzione di docenti e formatori è resa impossibile proprio dalla volatilità del "mercato" che non dà quella pur minima garanzia per poter procedere all'assunzione di personale senza il rischio concreto di creare un disequilibrio economico pregiudizievole per l'ENS nella sua interezza**. Pertanto è plausibile che anche per il futuro queste voci nel bilancio indicate nella relazione della Corte dei Conti come "*consulenze*" possano ripresentarsi con frequenza perché riferite **all'attività di fondamentale importanza per l'associazione cioè quella di diffondere la conoscenza della LIS formare i corsisti con docenze qualificate garantendo un elevato standard qualitativo dei futuri operatori nel campo della sordità**.

Ultima considerazione va fatta sulla distinzione del personale; quello assunto a tempo indeterminato o determinato svolge prevalentemente attività amministrativa impiegatizia presso la Sede Centrale nei Consigli Regionali e nelle Sezioni Provinciali. **I compiti di assistenza alla comunicazione sono svolti prevalentemente da personale esterno** salvo in qualche caso (esempio Sezione di Trento) che hanno

Relazione socio-politica sulle attività 2019

12

fondi costanti e numero di studenti sordi con oscillazioni minime che hanno consentito l'assunzione di personale a tempo determinato o indeterminato anche per questo tipo di attività.

Ultimo distinguo deve effettuarsi sugli interpreti che sono liberi professionisti e pertanto vengono chiamati alla necessità e sono scelti tra quelli con maggiori competenze ed esperienze in base al tipo di incarico di interpretariato che sono chiamati a svolgere.

* * *

Ricordiamo infine che dopo il traguardo importante raggiunto nel 2018 – ovvero lo stanziamento nell'ultima manovra finanziaria del Governo - L. 27 dicembre 2017, n. 205 recante “Bilancio di previsione dello Stato per l'anno finanziario 2018 e bilancio pluriennale per il triennio 2018-2020 - di un milione di euro per ciascuno degli anni 2019 e 2020 - grazie all'impegno della Dirigenza Nazionale l'ENS è stato ottenuto un importante risultato mediante l'approvazione nella L. 30 dicembre 2018, n. 145 “Bilancio di previsione dello Stato per l'anno finanziario 2019 e bilancio pluriennale per il triennio 2019-2021”:

456. In attuazione della risoluzione del Parlamento europeo n. 2952 del 23 novembre 2016 sulle lingue dei segni e gli interpreti di lingua dei segni professionisti, al fine di promuovere la piena ed effettiva inclusione sociale delle persone sorde e con ipoacusia, anche attraverso la realizzazione di progetti sperimentali per la diffusione di servizi di interpretariato in lingua dei segni italiana (LIS) e videointerpretariato a distanza nonché per favorire l'uso di tecnologie innovative finalizzate all'abbattimento delle barriere alla comunicazione, è istituito nello stato di previsione del Ministero dell'economia e delle finanze un Fondo per l'inclusione delle persone sorde e con ipoacusia il cui stanziamento è trasferito al bilancio autonomo della Presidenza del Consiglio dei ministri.

Inoltre nella Finanziaria 2019 (LEGGE 27 dicembre 2019, n. 160) l'ENS ha ottenuto **un contributo di 250.000 euro per gli anni 2020, 2021 e 2022** ai fini della prosecuzione del progetto Comunic@ENS.

L'ENS si è attivato in merito alla presentazione di emendamenti in commissione Bilancio del Senato. Con il comunicato stampa che segue, il Presidente Nazionale dell'ENS Giuseppe Petrucci ha voluto evidenziare le urgenze che non sono più rinviabili per la comunità sorda italiana e per le quali ci auguriamo una soluzione nella manovra.

COMUNICATO STAMPA ENTE NAZIONALE SORDI - LEGGE DI BILANCIO 2020

“Ci auguriamo che l'esame della Legge di Bilancio che ha avuto avvio ieri con il deposito degli emendamenti possa provvedere a risolvere alcune urgenze non più rinviabili come la questione delle rette dei Convitti per Sordi, destinare un fondo concreto per la realizzazione dei GIT così come previsti dalla Legge sulla cd. Buona Scuola e infine equiparare le provvidenze economiche dei disabili sensoriali ponendo fine ad una ingiusta discriminazione”. Così ha dichiarato il **Presidente Nazionale dell'Ente Nazionale Sordi Giuseppe Petrucci.**

*“Sono questi - ha proseguito il Presidente – tre punti importantissimi e irrinunciabili: **i convitti e le Scuole per Sordi** sono un'eccellenza, Istituzioni scolastiche che sono punti di riferimento per pratiche inclusive di studenti sordi*

Relazione socio-politica sulle attività 2019

13

con studenti udenti, con metodologie didattiche all'avanguardia dedicate agli studenti sordi: senza il pagamento delle rette, problema annoso e irrisolto, queste istituzioni rischiano di chiudere e di disperdere un patrimonio culturale e didattico unico mettendo a rischio anche preziosi posti di lavoro. A tal fine si rende necessario che lo Stato si doti di un fondo che garantisca la frequentazione a quegli studenti sordi che scelgono quelle scuole”.

Il Presidente Petrucci ha poi approfondito il tema dei **GIT (Gruppi Inclusione Territoriale)** previsto dal D. Lgs. N. 6/2017 e SMI, *“che può dare una concreta spinta per realizzare i temi affrontati dalla riforma della scuola senza ulteriori indugi, pertanto è importante che abbia una sufficiente dotazione finanziaria”.*

Infine il Presidente dell'ENS ha affrontato lo spinoso caso della disparità dei trattamenti previdenziali riconosciuti alle persone sorde (**Indennità di Comunicazione**) con quello riconosciuto alle persone non vedenti (ciechi assoluti – Indennità di Accompagnamento), *“trattandosi di disabili sensoriali gravissimi entrambi così come riconosciuto anche dall'INPS – afferma Petrucci - è incomprensibile la disparità di trattamento considerato che una persona sorda non può sopperire alle proprie difficoltà con una indennità di poco superiore ai 250,00 euro; il Governo e il Parlamento devono dare una risposta e una soluzione a questi problemi oltre – ricorda il Presidente dell'ENS – a riconoscere finalmente la Lingua dei Segni Italiana”.*

Con riferimento allo svolgimento dell'**Assemblea Nazionale 2020** per l'approvazione della presente relazione consuntiva e dei bilanci non possiamo non evidenziare il particolarissimo momento storico che abbiamo vissuto e stiamo ancora vivendo in questi giorni a causa della pandemia da Covid19.

La situazione di emergenza proclamata dal Governo Italiano e le effettive condizioni legate al diffondersi della pandemia e alle misure di prevenzione e contenimento hanno portato l'ENS nella sua globalità, nazionale territoriale, ad adottare comportamenti, norme, decisioni che fossero il più prudenti possibili in linea con le norme nazionali e territoriali e che fossero soprattutto attente alla tutela della salute e sicurezza dei soci, dirigenti, lavoratori, volontari, operatori e tutti quelli che gravitano intorno al mondo della sordità e dell'Associazione.

Nello specifico facciamo riferimento all'approvazione da parte del Consiglio dei Ministri del Decreto Legge 17 marzo 2020, n. 18 (c.d. “Cura Italia”), che conteneva *“Misure di potenziamento del Servizio sanitario nazionale e di sostegno economico per famiglie, lavoratori e imprese connesse all'emergenza epidemiologica da COVID-19”.* Di particolare rilevanza il punto 3 dell'art. 35 del su richiamato Decreto (Disposizioni in materia di terzo settore) che prevedeva che *“per l'anno 2020, le organizzazioni non lucrative di utilità sociale di cui all'articolo 10 del decreto legislativo 4 dicembre 1997, n. 460 iscritte negli appositi registri... e le associazioni di promozione sociale iscritte nei registri... di cui all'articolo 7 della legge 7 dicembre 2000, n. 383, per le quali la scadenza del termine di approvazione dei bilanci ricade all'interno del periodo emergenziale, come stabilito dalla delibera del Consiglio dei ministri del 31 gennaio 2020...”*, con la quale è stato dichiarato per sei mesi lo stato di emergenza in conseguenza del rischio sanitario connesso all'insorgenza di patologie derivanti da agenti virali trasmissibili, possono approvare i propri bilanci entro il 31 ottobre 2020, *“..anche in deroga alle previsioni di legge, regolamento o statuto”.*

Relazione socio-politica sulle attività 2019

14

Questa norma ha consentito di prorogare il termine per l'approvazione del bilancio consuntivo 2019 dell'Ente, composto dal bilancio della Sede Centrale e dai bilanci delle sedi regionali, attualmente fissato dall'art. 10 dello Statuto al 30 aprile di ciascun anno, al 31 ottobre 2020.

Ne consegue che per le assemblee regionali che non si sono potute tenere entro il 20 marzo 2020 - in conformità con le misure contenute nel D.P.C.M. del 4 marzo 2020 e nei successivi provvedimenti che hanno determinato la chiusura fino al 3 aprile p.v. delle sedi regionali e provinciali dell'ENS - è stata avviata la fase di nuova calendarizzazione.

Anche per quanto concerne il XXVI Congresso Nazionale ENS previsto per il mese di giugno 2020, a causa dell'emergenza COVID-19 (coronavirus) il Consiglio Direttivo ENS nella seduta del 17 aprile 2020 ha determinato il rinvio con il ripristino degli adempimenti statutari e regolamentari stante l'impossibilità di svolgimento per la data prevista.

L'obiettivo è quello di realizzare il XXVI Congresso Nazionale ENS assicurando le condizioni di sicurezza e di salute a tutti i partecipanti, Dirigenti e osservatori, garantendo la più ampia partecipazione possibile dei Presidenti delle sedi periferiche e dei Delegati Provinciali che rappresentano la base associativa presente su tutto il territorio nazionale, nonché degli osservatori.

In questo tempo di emergenza per il coronavirus il Consiglio Direttivo ENS ha deciso di sospendere e rinviare a data da destinarsi il processo congressuale (assemblee pregressuali per le modifiche statutarie, Congressi Regionali e Provinciali) e di riprenderlo non appena il Governo determinerà la fine di questo momento estremamente grave e del tutto straordinario e sarà dunque tecnicamente possibile riprendere il percorso congressuale.

L'ENS continuerà a lavorare e a monitorare attentamente l'evolversi della situazione in attesa delle disposizioni che verranno varate dalle Autorità competenti. Le nuove date saranno annunciate non appena sarà possibile una valutazione oggettiva e sicura degli scenari futuri.

Anche i Congressi Regionali e Provinciali dovranno essere necessariamente riprogrammati e calendarizzati, nel rispetto dei tempi e delle modalità previste dalle norme statutarie. Contestualmente sono stati autorizzati gli Organi e i Commissari Straordinari in scadenza di mandato a proseguire in regime di "*prorogatio*" fino a quando non sarà possibile convocare i rispettivi Congressi elettivi.

Relazione socio-politica sulle attività 2019

15

Incontri ed eventi politico-istituzionali

L'impegno della Dirigenza e della Sede Centrale è stato come di consueto forte e trasversale, con la partecipazione ai Tavoli Tecnici e Gruppi di Lavoro operativi all'interno di Istituzioni, Organismi e Federazioni.

In relazione ai lavori in seno al **Forum Italiano sulla Disabilità** ricordiamo gli incontri del 9 e 16 gennaio per il Gruppo di Lavoro sullo Statuto, il 27 febbraio per l'Assemblea FID.

Il **Forum Italiano sulla Disabilità (FID)** è stato costituito nel 2008, attraverso l'unificazione del Consiglio Nazionale sulla Disabilità (CND) e del Consiglio Italiano dei Disabili per i rapporti con l'Unione Europea (CID.UE), ora disciolti. Persegue esclusivamente finalità di solidarietà sociale ed opera per la tutela dei diritti umani sanciti dalla Convenzione delle Nazioni Unite sui diritti delle persone con disabilità, ratificata dall'Italia con legge 18/2009 e dall'Unione Europea il 23 dicembre 2010.

Il FID si propone di effettuare proposte, anche normative, relativamente alle politiche europee ed internazionali sulla disabilità, traccia le linee di comportamento del movimento italiano della disabilità presso tutte le istituzioni dell'Unione Europea ed internazionali, aderisce e partecipa ai lavori del Forum Europeo della Disabilità (European Disability Forum, <http://www.edf-feph.org/>).

Per le attività in seno alla FAND ricordiamo gli incontri del 16 gennaio con il Comitato Esecutivo e l'Assemblea Generale, il 30 gennaio e 13 febbraio per il Gruppo di Lavoro sullo Statuto; il 26 febbraio, 20 marzo, 7 maggio, 20 giugno, 11 settembre e 27 novembre per il Comitato Esecutivo; il 6 marzo per un incontro FAND/FISH.

La Federazione è stata costituita all'inizio del 1997, tra le storiche associazioni di promozione sociale e tutela delle persone con disabilità (Associazione nazionale mutilati e invalidi civili; Associazione nazionale mutilati e invalidi del lavoro; Ente nazionale sordomuti; Unione italiana ciechi, Unione nazionale mutilati per servizio, Associazione nazionale guida legislazioni handicappati trasporti, Associazione per la ricerca sulle psicosi e l'autismo) allo scopo di creare un organismo valido a rappresentare, con comune impegno propositivo e operativo, le esigenze complessive delle persone con disabilità presso lo Stato, le Regioni, gli Enti locali e presso tutte le forze politiche e sociali del paese.

In particolare, la Federazione si propone di coordinare le politiche e le iniziative nei settori della previdenza, dell'assistenza, dell'istruzione, della sanità, del collocamento al lavoro, dell'abbattimento delle barriere architettoniche, della comunicazione, dello sport e turismo sociale, nonché in tutti gli altri settori che interessano le persone con disabilità disabili.

La Federazione si richiama ai principi fondamentali della Costituzione, per cui riconosce il valore culturale, morale e sociale dell'associazionismo e tutela la dignità di tutte le categorie dei disabili indipendentemente da ogni opinione politica, convinzione ideologica o fede religiosa

Relazione socio-politica sulle attività 2019

16

Tra i diversi **incontri politico-istituzionali**, oltre a quelli cui dedichiamo un focus speciale, ricordiamo:

- 22 gennaio presso il Ministero della Giustizia;
- 24 gennaio e 15 maggio presso l'Osservatorio Nazionale sulla condizione delle persone con disabilità.
- 28 febbraio presso il Ministero del Lavoro e delle Politiche Sociali con la Direzione Generale del Terzo Settore;
- 14 marzo presso il Tavolo di Confronto MISE-RAI;
- 29 marzo a Chiavari per tematiche relative al riconoscimento della LIS;
- 3 aprile per audizione presso l'AGCOM;
- 17 aprile: incontro con l'Assessorato alle Politiche Sociali in Molise;
- 9 maggio: incontro con la Funzione Pubblica, presso il Ministero del Lavoro e presso il convegno dell'Autorità garante per l'infanzia e l'adolescenza;
- 10 maggio: osservatorio Ministero della disabilità per gruppi di lavoro;
- 29 maggio: convegno ANIOS;
- 8 luglio: relazione annuale Agcom;
- 18 luglio: incontro regione Molise;
- 1 ottobre: osservatorio inclusione scolastica;
- 14 novembre: apertura congresso ANMIC;
- 29 novembre: incontro con l'On. Maria Teresa Bellucci membro della XII Commissione Affari Sociali autrice di un OdG sulla disabilità presentato il 21 marzo alla Camera supportato da un intervento in aula dell'On. Augusta Montaruli in Lingua dei Segni Italiana.

Giornata Mondiale dell'Udito

Tra le varie celebrazioni cui l'ENS dà sempre il proprio contributo in termini di promozione e visibilità mediatica vi è la **Giornata Mondiale dell'Udito**, che si celebra **ogni 3 marzo**, un evento che l'Organizzazione Mondiale della Sanità (World Health Organization) dedica ad azioni di sensibilizzazione sulla sordità, prevenzione e informazione. Secondo i dati OMS si stimano circa 360 milioni di persone con una perdita uditiva più o meno grave, tra cui 32 milioni di bambini, evidenziando che l'impatto più elevato della sordità è sulle possibilità di comunicazione e sull'accesso all'informazione.

Relazione socio-politica sulle attività 2019

17

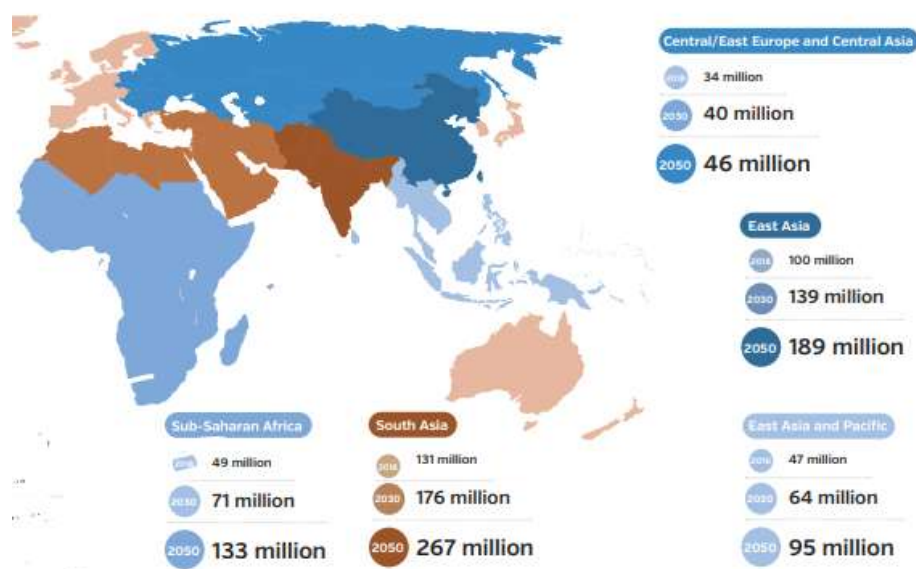

L'OMS pone l'attenzione in particolare sulle condizioni difficili in Asia e Africa, evidenzia la necessità di supporti protesici in molte zone geografiche che ne sono sprovviste e che raggiungono solo il 10% per bisogno globale.

La stessa Organizzazione promuove una prospettiva più ampia sul prendersi cura delle persone sorde e delle loro esigenze, evidenziando che *“È importante assicurare il pieno accesso agli ambienti di apprendimento e di vita per tutte le persone che hanno una perdita dell'udito. In particolare, l'insegnamento in lingua dei segni va a beneficio dei bambini sordi, mentre la fornitura di sottotitoli e l'interpretariato in lingua dei segni in televisione facilita l'accesso all'informazione”* (www.who.int/pbd/deafness/en/).

Una prospettiva ampia che l'ENS ha sempre abbracciato e promosso, poiché la sordità oltre agli aspetti prettamente medici impone riflessioni e azioni su tutto ciò che riguarda la persona: educazione, informazione, comunicazione, collocamento al lavoro, vita sociale devono essere al centro, per una sempre migliore inclusione sociale, accessibilità, autonomia e qualità della vita.

RAI: accessibilità all'informazione

Finalmente con il Decreto del Ministro del Ministero dello Sviluppo Economico, comunicato alle parti interessate il 21 febbraio, il Ministero ha dato attuazione all' Articolo 23 del Contratto di Servizio Stipulato tra Ministero dello Sviluppo Economico e la RAI per il periodo 2018 – 2022 che istituisce presso il Ministero un tavolo di confronto permanente, **richiesta che l'ENS aveva presentato durante le audizioni per il rinnovo del contratto di servizio.**

Relazione socio-politica sulle attività 2019

18

Fanno parte del tavolo P.E.N.S., la FAND, FISH, Terre des Hommes, il Consiglio Nazionale degli Utenti e, ovviamente, la RAI.

Il Tavolo è coordinato dal MiSE che ha provveduto a convocare una prima riunione informale il 22 febbraio al quale PENS ha partecipato rinnovando le richieste proposte a suo tempo a RAI e alla Commissione di Vigilanza tra cui ricordiamo le principali:

- la traduzione in LIS di almeno un'edizione integrale del Telegiornale su Rai 1, Rai 2, Rai 3;
- il miglioramento della qualità dei sottotitoli, andando a redigere delle linee guida che devono essere rispettate dalle società che effettuano il servizio;
- la sottotitolazione dei programmi su Rayplay;
- l'accessibilità e la produzione di programmi per bambini sordi su Rai yo yo ed altro ancora.



L'ENS ha seguito i rapporti con la RAI nell'ambito del tavolo tecnico, in particolare ricordiamo l'incontro del 30 ottobre quando una nostra delegazione ha partecipato al **Comitato di Confronto MiSE - RAI** convocato presso la sede Rai di Saxa Rubra.

Alla riunione, presieduta dai coordinatori Elvira Raviele per il MiSE e Stefano Luppi per la Rai, hanno partecipato molti componenti indicati dal Ministero e dall'azienda e i rappresentanti delle associazioni delle persone con disabilità, tra cui il **Presidente Nazionale ENS Giuseppe Petrucci**. Il Presidente Petrucci ha potuto riportare nel corso della riunione le problematiche e le istanze di tutti cittadini sordi. Su tutte la **necessità di aumentare la quantità e la qualità dei servizi di sottotitolazione e interpretariato e di coinvolgere le stesse persone sorde**, che vivono quotidianamente il disagio di una scarsa accessibilità del servizio pubblico, **nella valutazione degli stessi**.

Il Comitato, con nostra grande soddisfazione, **ha deciso di istituire tre gruppi di lavoro per studiare l'utilizzo della lingua dei segni italiana, dei sottotitoli e delle audiodescrizioni nei programmi del servizio pubblico televisivo**. Al termine dell'incontro si è svolta una visita negli studi Rai dove viene realizzata la sottotitolazione in diretta dei programmi televisivi.

Tra i diversi eventi dedicati all'accessibilità dell'informazione e della comunicazione ricordiamo quello del 3 aprile nel corso del quale una delegazione ENS formata dal Presidente Nazionale ENS Giuseppe

Relazione socio-politica sulle attività 2019

19

Petrucci e dal Segretario Generale Costanzo Del Vecchio, ha partecipato alla **tavola rotonda “Nessuno Escluso” convocata dalla RAI** per affrontare il tema dell’impegno delle Istituzioni e della RAI in termini di accessibilità.



“È compito della Rai farsi promotrice di una società - ha esordito il Presidente Marcello Foa - in cui nessuno sia escluso. Soprattutto le persone con disabilità. La trasmissione di eventi come le Paralimpiadi scalda il cuore e ci aiuta a essere cittadini migliori?”.

A margine dell’incontro, il Presidente ENS Petrucci ha potuto confrontarsi proprio con il **Presidente RAI Foa** sull’accessibilità per le persone sorde della TV di Stato; in particolare Petrucci ha ribadito l’esigenza di migliorare la **qualità della sottotitolazione** dei programmi e di aumentare i programmi, telegiornali in primis, tradotti in **Lingua dei Segni Italiana**.

Inoltre il 23 settembre - Giornata internazionale della Lingua dei Segni - l’ENS ha partecipato a Roma, parte su invito RAI, al **71° Prix Italia dal titolo “Celebrare la diversità culturale in un mondo mediatico globale”**, presenti il Presidente RAI **Marcello Foa** e il **Sindaco di Roma Virginia Raggi**.

L’evento di inaugurazione – reso accessibile in lingua dei segni alle persone sorde grazie alla richiesta dell’ENS di un servizio di interpretariato - si è svolto presso i Mercati di Traiano e fino al 27 settembre vi saranno diverse iniziative nell’ambito di una rassegna internazionale attraverso cui la Rai premia il meglio di radio, tv e web da tutto il mondo.

Particolare attenzione è stata data al tema dell’accessibilità dell’informazione nell’ambito dell’incontro *“La Rai al servizio di tutti i cittadini, numeri e innovazioni per l’accessibilità”* e ai diversi obiettivi che l’Azienda si è data rispetto alle tre grandi aree di intervento: i servizi di sottotitolazione, i programmi tradotti in LIS e lo sviluppo dell’area web.

In questi ambiti i diversi interventi, in particolare del Dir. Relaz. Istituzionali **Stefano Luppi** e del Direttore Pubblica Utilità **Giuseppe Sangiovanni**, hanno fornito una panoramica degli obiettivi e azioni di miglioramento in qualità e quantità dei servizi dedicati alle persone sorde, cieche e con altre disabilità,

Relazione socio-politica sulle attività 2019

20

nel contesto del contratto di servizio, tra cui l'ampliamento dei TG accessibili, la sottotitolazione dei canali tematici, l'aumento della programmazione fruibile in Lingua dei Segni e l'arricchimento progressivo dell'area web (si veda il sito web dedicato <http://www.rai.it/prixitalia/> per ulteriori approfondimenti)

È stato poi presentato l'“*avatar segnante*” Lucio, frutto della sperimentazione del Centro Ricerche Rai di Torino, su cui l'ENS ha già espresso formalmente alla Rai una serie di riserve di cui l'Azienda ha preso atto.



Reti private: accessibilità all'informazione

E ancora in tema di accessibilità all'informazione l'ENS ha preso contatti con i grandi gruppi televisivi, sia pubblici che privati, al fine di sensibilizzare le reti a migliorare l'accessibilità globale alla programmazione TV in vista della prossima stagione.

Nonostante anni di battaglie, incontri, proposte e confronti istituzionali il tema dell'accesso ai contenuti dei servizi radio-televisivi in Italia resta ancora denso di criticità, siano essi di attualità, di informazione, di puro intrattenimento, di cultura, e siano essi per adulti o per i più piccoli.

Autorità per le Garanzie nelle Comunicazioni (AGCOM)

Ricordiamo che dopo dieci anni dalla pubblicazione della Delibera AGCOM n. 514/07/CONS “*Disposizioni in materia di condizioni economiche agevolate, riservate a particolari categorie di clientela, per i servizi telefonici accessibili al pubblico*” e dopo numerose interpellanze dell'ENS l'Autorità aveva finalmente pubblicato la delibera n. 46/17/CONS del 2017 avente come oggetto “*Misure specifiche e disposizioni in materia di condizioni economiche agevolate, riservate a particolari categorie di clientela, per i servizi di comunicazione elettronica da postazione fissa e mobile*”.

Un aggiornamento importante, tenuto conto dei tempi rapidissimi con cui si evolvono le tecnologie dell'informazione e della comunicazione.

Relazione socio-politica sulle attività 2019

21

L'ENS ha provveduto a monitorarne l'attuazione per tutto il 2019 interagendo anche direttamente con alcuni operatori telefonici che hanno richiesto informazioni sul come migliorare l'accessibilità dei propri servizi informativi.

Nel corso del 2019 innanzitutto si è ribadito che nel corso della presentazione del rapporto annuale AGCOM, cui l'ENS è stato invitato era assente un servizio di interpretariato in Lingua dei Segni, rendendo di fatto inaccessibile per le persone sorde seguire la relazione e costringendo l'ENS a delegare una persona udente.

È stato evidenziato che l'ENS da tempo ha avviato un dialogo costruttivo con l'Autorità, finalizzato a diminuire le disuguaglianze in termini di accesso all'informazione e alla comunicazione per le persone sorde, nella telefonia, nella rete e in ogni contesto in cui le pari opportunità non sono affatto garantite.

L'ENS partecipa con grande impegno alle audizioni e alle presentazioni dei report annuali dell'Autorità, che ritiene essere non solo organismo fondamentale di vigilanza ma esempio di reale applicazione di buone prassi e modello di buona Pubblica Amministrazione.

Per tale motivo è fondamentale la presenza di un servizio che va specificamente in linea con i principi dell'accessibilità per tutti, delle pari opportunità, di un esempio concreto di buona prassi e con gli obiettivi stessi dell'Autorità, ovvero le garantire l'accesso nelle comunicazioni a tutti e ancor precisamente, trattandosi di appuntamento istituzionale, garantire che la presentazione sia pienamente accessibile assumendosi gli oneri di tale accessibilità.

La Lingua dei Segni garantisce infatti accesso diretto e paritario alla comunicazione per le persone sorde, che non hanno la possibilità di utilizzare il canale uditivo.

Le prassi concrete in cui si realizza accessibilità da parte della PA sono di grande valore e testimoniano la reale volontà di applicazione di principi e norme condivise, pertanto si è chiesto che l'Autorità voglia adottare tali prassi nelle proprie pubbliche future presentazioni. Nonché che i temi dell'accessibilità nelle comunicazioni occupino uno spazio maggiore con riferimenti ancora più incisivi al fine di stimolare gli Operatori della Comunicazione non solo alle problematiche sull'accessibilità ma li stimoli attivamente per risolverle.

All'Autorità ci si è rivolti inoltre **a seguito dell'appello lanciato dall'ENS a reti pubbliche e private** affinché la stagione della programmazione 2019-2020 TV e web TV consenta ai cittadini sordi di disporre di contenuti più accessibili, che siano essi di informazione, cultura, intrattenimento, attualità.

Infine a seguito di numerose istanze inviate all'Autorità come **richiesta di adeguamenti urgenti delibera n. 46/17/CONS, recante “Misure specifiche e disposizioni in materia di condizioni economiche agevolate, riservate a particolari categorie di clientela, per i servizi di comunicazione elettronica da postazione fissa e mobile”**.

Relazione socio-politica sulle attività 2019

22

L'AGCOM rispondeva ribadendo *“l'impegno attraverso la propria attività di regolamentazione e vigilanza, ad assicurare i diritti di accesso e scelta equivalenti per gli utenti con disabilità, così come previsto dalla normativa europea e nazionale. L'Autorità è attualmente impegnata in un più ampio progetto di revisione della regolamentazione rivolta agli utenti disabili ai sensi della delibera sopra citata e in adeguamento alle prescrizioni del nuovo Codice europeo delle comunicazioni che, all'articolo 111, integra e rafforza le attuali previsioni normative.*

In particolare, l'Autorità sta attualmente valutando l'opportunità di aggiornare le prescrizioni di tipo economico-tariffario previste dalla delibera n. 46/17/CONS, tenendo in debito conto le indicazioni fornite dalle associazioni di categoria, e di estendere, ad altri soggetti affetti da patologie invalidanti, le misure previste a tutela degli utenti disabili. Gli Uffici dell'Autorità terranno senz'altro in considerazione le proposte e le indicazioni di codesta Associazione”.

Tra le varie richieste dell'ENS ricordiamo la necessità di disporre di almeno 1GB al giorno di dati gratuiti, la possibilità per la persona sorda di scegliersi l'abbonamento mobile a lui più congeniale scontato del 50 % come avviene per l'abbonamento fisso nonché migliorare le offerte sulla telefonia fissa chiedendo la gratuità o un pagamento forfettario sull'abbonamento scelto dalla persona sorda.

L'ENS nel 2019 ha proseguito il monitoraggio dell'attuazione della Delibera intervenendo presso AGCOM nel caso di segnalazioni da utenti per il continuo miglioramento dell'accessibilità dell'informazione e della comunicazione e tutelandone l'attuazione.

Agevolazioni telefoniche: Fastweb rinuncia alla causa, vittoria per l'ENS e la comunità sorda

Sempre in merito di accesso alla comunicazione in data 15 maggio 2019 è stato pubblicato il Decreto decisionale n. 6738/2018 della Sezione Sesta del Consiglio di Stato, in merito al ricorso presentato da Fastweb contro l'AGCom, Vodafone, Telecom, l'Unione Italiana dei Ciechi e Ipovedenti e l'ENS, nel quale dichiara l'estinzione del ricorso per rinuncia di Fastweb a proseguire l'appello.

A tal riguardo ricordiamo che la Fastweb ha presentato ricorso nel 2017 per l'annullamento, previa sospensione della delibera n. 46/17/CONS adottata dall'AGCOM nella riunione del 26.01.2017, recante *“misure specifiche e disposizioni in materia di condizioni economiche, riservate a particolari categorie di clientela, per i servizi di comunicazione elettronica da postazione fissa e mobile”*, con la quale l'Autorità per le Garanzie nelle Comunicazioni ha disposto una serie di agevolazioni in particolare per sordi e ciechi, che a parere della Fastweb comportano rilevanti oneri economici e gestionali per gli operatori del settore.

Di tutti gli enti chiamati in causa, soltanto l'ENS e l'UIICI, oltre naturalmente all'AGCOM, si sono costituiti difendendo la delibera AGCom sopra citata. Il Consiglio Direttivo, con propria delibera, ha conferito incarico agli Avv.ti Liliana Curtilli e Simona Censi.

In data 17/05/2017 il TAR del Lazio ha discusso nel merito la richiesta di sospensione cautelare avanzata da Fastweb, che ha rigettato con sentenza n. 4746/2018. Contro tale sentenza la Fastweb ha

Relazione socio-politica sulle attività 2019

23

presentato appello al Consiglio di Stato. Anche in questa occasione l'ENS e l'UICI si sono costituiti, confermando la loro difesa agli stessi Avvocati, i quali hanno presentato l'atto di costituzione in giudizio.

Prima dell'udienza del Consiglio di Stato, la Fastweb tramite il loro avvocato, ha comunicato agli Avvocati dell'ENS e dell'UICI di **voler rinunciare alla causa**.

L'ENS e l'UICI hanno aderito e il Consiglio di Stato ha pronunciato, con Decreto sopra citato, l'estinzione del ricorso per rinuncia da parte di Fastweb.

Questo risultato è senz'altro **una vittoria morale e politica** che l'ENS ha ottenuto in favore di tutti i Sordi italiani, ottemperando al suo compito di rappresentanza e tutela dell'intera categoria.

Riscontriamo ancora una scarsa diffusione di servizi di sottotitolazione e spesso una bassa qualità di quelli esistenti, pochi contenuti accessibili in lingua dei segni, assenza di programmi mirati ai più piccoli, insomma la strada da percorrere è ancora lunga.

Per questo abbiamo nuovamente sollecitato le reti e l'Autorità per la garanzia nelle comunicazioni di aumentare l'attenzione su tali temi e condividere percorsi comuni volti a migliorare e garantire una piena fruibilità di contenuti che restano per lo più, ancora, inaccessibili.

Un convegno per parlare di inclusione scolastica e diritto allo studio tra due leggi



Il **4 marzo a Bologna** - nella sala "Guido Fanti" di via Aldo Moro 50 - si è svolto il convegno organizzato dal Consiglio Regionale Emilia-Romagna dell'ENS intitolato "*L'inclusione scolastica oggi, tra la Legge 104/92 e la Legge 107/17. Le risorse umane disponibili e le corrette procedure per garantire il diritto allo studio*".

Quest'importante momento di confronto, con i lavori coordinati dal Segretario Generale ENS Avv. **Costanzo Del Vecchio** e la partecipazione del Presidente ENS **Giuseppe Petrucci**, ha avuto il

Relazione socio-politica sulle attività 2019

24

patrocinio del Ministero dell'istruzione, dell'università e della ricerca (MIUR) e della Regione Emilia Romagna.

Il convegno si poneva l'obiettivo di analizzare l'inclusione scolastica in un momento particolarmente delicato per le persone con disabilità, in una fase di passaggio dalla L104 (la legge più copiata al mondo) alla L107, che ancora non trova piena attuazione a causa di alcune sospensioni dei decreti attuativi, in attesa di modifiche o di completamento. "*Con questa giornata* - ha commentato **Giuseppe Varricchio**, Presidente dell'ENS Emilia Romagna - *vogliamo cercare di evidenziare le positività e le criticità di entrambe, proponendo soluzioni, naturalmente, e dialogando con un atteggiamento attivo*"

Affrontato inoltre il tema fondamentale delle risorse umane per un'inclusione di qualità, dando spazio agli interventi di chi quotidianamente vive l'argomento e si batte per il diritto allo studio, vale a dire le famiglie, i genitori.

Giornata Internazionale della Donna

In occasione dell'8 marzo, Giornata Internazionale della Donna, l'ENS ha lanciato il proprio messaggio mediatico per ricordare sia le conquiste sociali, economiche e politiche, sia le discriminazioni e le violenze di cui le donne sono state e sono ancora oggetto in tutte le parti del mondo.

Secondo l'EIGE - *European Institute for Gender Equality* - in Europa i cittadini europei con disabilità sono circa 80 milioni e circa il 60 per cento di questa popolazione è costituito da donne. Sempre secondo l'EIGE, è vero che le persone con disabilità affrontano disparità a causa della loro condizione, ma sottolinea allo stesso tempo che le loro esperienze variano a seconda del genere.

Infatti, se si analizza la situazione delle donne con disabilità, risulta che **sono le più svantaggiate sia tra le persone con disabilità sia tra le altre donne**. Si desume, quindi, che le donne e le ragazze con disabilità affrontino quotidianamente discriminazioni multiple, basate sul loro genere e sulla loro disabilità.

Per le donne sorde questo significa che la situazione di violenza, che sia fisica o psicologica, è aggravata dalla difficoltà di accesso alle informazioni, dall'assenza di servizi di soccorso accessibili e dall'inaccessibilità dei servizi di supporto psicologico o legale. La situazione è inoltre aggravata dal fatto che il tema della violenza sulle donne con disabilità è praticamente assente dal dibattito.

A livello europeo l'EDF, il Forum Europeo sulla Disabilità di cui l'ENS fa parte, ha attivato un Comitato Donne con tre obiettivi fondamentali: garantire che tutti i membri dell'EDF siano adeguatamente informati sui lavori del Forum riguardanti le donne con disabilità e l'uguaglianza di genere; garantire che tutti gli interventi del Forum verso l'Unione Europea e le Nazioni Unite tengano conto

Relazione socio-politica sulle attività 2019

25

della prospettiva delle ragazze e delle donne con disabilità; intraprendere una strategia istituzionale annuale operativa sui temi discussi all'interno del Comitato Donne da proporre a tutti i membri EDF.

Molte le iniziative dell'ENS organizzate a livello territoriale, sia come attività che come campagna di comunicazione, di seguito alcune locandine.



Ente Nazionale che opera senza fini di lucro per l'integrazione dei sordi nella società
Sezione Provinciale di Firenze
Circolo Culturale e Ricreativo

FESTA DELLA DONNA

PROGRAMMA

ORE: 17:00 SALUTO DEL RESPONSABILE CIRCOLO CULTURALE E RICREATIVO
ORE: 17:15 SALUTO DEL CONSIGLIO PROVINCIALE ENS DI FIRENZE
ORE: 18:00 SALUTO DEL GIOCATORE DELLA FIORENTINA (DA CONFERMARE)
ORE: 19:00 CENA "TUTTO GIALLO"
ORE: 20:30 POESIA IN LIS "DONNE"
ORE: 21:30 SIFILATA UOMINI
ORE: 22:30 LOTTERIA
ORE: 23:30 PREMIAZIONE E BRINDISI

Giornata Internazionale della Donna: non solo l'8 Marzo

Dettagli
 Categoria: Ricorrenze e feste istituzionali
 Pubblicato: 08 Marzo 2019
 Visite: 573

L'8 marzo è una giornata in cui ricordare le conquiste sociali, economiche e politiche, ovvero le discriminazioni e le violenze di cui le donne sono state e sono ancora oggetto in quasi tutte le parti del mondo.

Un giorno su 365 potrebbe essere diverso, senza dubbio speciale, ma anche se vissuto al meglio non scongiura la divisione tra coniugi e fidanzati; l'importanza che risiede sulla figura femminile infatti non affonda le proprie radici sulla festività e la donna stessa non ne trarrà beneficio se la sua figura sarà contemplata solo in determinate occasioni prestabilite.

Finalmente le donne possono decidere di andare a votare, di studiare, di lavorare, di essere curate, di fare sport, di fare politica, di avere un figlio o una figlia, di essere tutelate dalla giustizia. Ma sono ancora molte, troppe, le donne a cui non vengono riconosciuti neanche i diritti principali quali la dignità e la vita. Tutte quelle donne che ogni giorno subiscono violenze e maltrattamenti, che in alcuni casi sfociano nel femminicidio.

Le donne sono storicamente poco rappresentate in molti ambiti: le scienze, i programmi scolastici, gli affari, la politica. Così, in aggiunta al nostro quotidiano impegno a supporto della diversità, dell'integrazione/inclusione, abbiamo voluto celebrare la Giornata Internazionale della Donna con un ritratto di essa coperta da mille colori (ed altrettanti significati), da cui trarre ispirazione.

Un'ispirazione che va ben oltre ogni genere di pregiudizio, con tanto di idee diverse, ma tutte accomunate in un solo concetto e senso di vita: il rispetto e pieno riconoscimento dei suoi valori e della sua esistenza.

Dire auguri a tutte le DONNE, è solo un pensiero formale buon auspicio che questi possano incoraggiare di più loro, nella straordinaria forza naturale che hanno, di essere sempre più protagoniste di azioni civili che portino a prevalere la propria dignità, rispetto e amore.

Da sempre al vostro fianco, donne Sorde, ci batteremo sempre per validare la tutela della loro figura e, vogliamo solamente evidenziarlo, in concomitanza della Giornata Internazionale della Donna.

Il Consiglio Regionale ENS Emilia-Romagna

Relazione socio-politica sulle attività 2019

26

Approvato l'Atto Europeo sull'Accessibilità: accordo storico, ma la lotta è ancora lunga



Il 13 marzo il Parlamento Europeo ha approvato la versione finale dell'Atto Europeo sull'Accessibilità (EAA) con 613 voti favorevoli, 26 voti contrari e 36 astensioni. L'Atto Europeo sull'Accessibilità rappresenta una svolta, un **accordo storico che però può e deve essere migliorato** per assicurare parità di accesso in tutti i settori della vita a circa **80 milioni di persone con disabilità** e a più di 150 milioni di persone anziane in Europa. L'Atto, infatti, assicurerà che molti prodotti e servizi digitali (servizi di comunicazione elettronica, tra cui smartphone, telefoni e servizi Internet, computer, sistemi operativi, tablet, apparecchiature TV, accesso ai servizi di media audiovisivi, terminali di pagamento o terminali self-service per l'acquisto di biglietti per il trasporto passeggeri, sportelli bancomat, servizi bancari, siti di e-commerce e app mobili, e-book ed e-reader) siano più accessibili per le persone con disabilità, ma non renderà l'UE (istituzioni e mercato unico) pienamente accessibile. Dall'accordo sono escluse ancora molte aree essenziali come il trasporto, l'ambiente edilizio e gli elettrodomestici.

Per quanto riguarda **la comunità sorda europea**, la disposizione forse più significativa dell'Atto Europeo sull'accessibilità è **l'obbligo per gli Stati membri di rendere il numero di emergenza unico europeo 112 accessibile a tutti**.

Si tratta di un tema su cui l'ENS ha già lavorato anticipando i tempi con il progetto SOS SORDI negli anni scorsi e dal 2019 con il progetto 112 SORDI, in realizzazione in questi mesi con il Ministero dell'Interno e il Ministero dello Sviluppo Economico.

Relazione socio-politica sulle attività 2019

27

Presentazione del fondo di coesione 2021-2027: delegazione ENS e FID a Roma

Il 1 aprile una delegazione ENS ha preso parte il primo aprile ai lavori relativi alla “*Presentazione del Country Report 2019 e dialogo sui Fondi di coesione 2021-2027*” presso Spazio Europa a Roma, presenti il Consigliere Direttivo Cav. Camillo Galluccio anche in rappresentanza del Forum Italiano sulla Disabilità e Amir Zuccalà per l’Uff. Studi e Progetti. È stato tracciato un quadro generale della situazione italiana rispetto all’Europa in relazione ai macrotemi che impattano sulla vita dei cittadini, un quadro non roseo soprattutto in merito al welfare, poiché ad es. la spesa per le pensioni toglie risorse tra l’altro a educazione e sanità. Evidenziata anche la ancora scarsa digitalizzazione della pubblica amministrazione.

Manuela Geleng, Direttore della Direzione Generale Occupazione affari sociali e inclusione, ha messo in luce come l’occupazione sia in aumento, motore trainante i contratti a tempo determinato ma restano molti nodi critici, come il lavoro non dichiarato, il disequilibrio tra mercato e competenze dei lavoratori e il Divario di genere molto accentuato. L’abbandono scolastico resta elevato in merito alla media europea, così come pochi gli adulti che partecipano a programmi di formazione professionale. In merito alle politiche sociali l’Italia ha il primato di regioni con minore rischio di esclusione quali il Trentino Alto Adige e maggiore come la Sicilia.

Marc Lemaître Direttore per le politiche regionali ha evidenziato un forte squilibrio ancora persistente tra nord e sud Italia nei diversi ambiti di interesse.

È stato altresì evidenziato come il processo di riforme sia in stallo ma ha subito un’accelerazione con il governo attuale. Un dato importante è l’aumento della povertà anche laddove la disoccupazione appare in calo e un peggioramento progressivo del sistema educativo con abbandoni dell’istruzione alla sola licenza media.

Circa 4600 imprese hanno beneficiato di accesso alla banda larga mentre in tema di disabilità interessante il dato che vede circa 28 mila persone disabili quali partecipanti a programmi del Fondo Sociale Europeo. Al programma “Crescere in digitale” hanno partecipato circa 13500 giovani e il 53% di quelli coinvolti in politiche attive hanno ricevuto un’offerta di lavoro.

Relazione socio-politica sulle attività 2019

28

Tra gli obiettivi delle politiche di coesione 2021-2027 vi è anche un'Europa più sociale, politiche generali di coesione che vedono allocati circa 43 miliardi. La policy 4 in particolare punta a migliorare il mercato del lavoro soprattutto per giovani e donne, istruzione e formazione, inclusione sociale attiva, attraverso il fondo sociale europeo.

Altri obiettivi che si dà la politica di coesione sono l'aumento della digitalizzazione, supporto alle startup, l'e-government, miglioramento del sistema formativo e della ricerca, la sostenibilità ed efficienza energetica.

Un quadro generale dell'Italia e della sua presenza in Europa quindi che occorre tenere in considerazione al fine di calibrare le politiche dell'associazionismo di chi come l'ENS e il FID in scala più ampia, opera in un contesto complesso che deve tenere conto del mondo del terzo settore e delle politiche italiane anche in rapporto con il macrosistema Europa, che influisce sempre più sulla vita delle cittadine e cittadini del nostro paese.

Il Ministro per la Famiglia e la Disabilità Fontana ha partecipato all'inaugurazione della nuova sede del CR ENS Veneto



Il 4 maggio, alla presenza del Ministro per la Famiglia e la Disabilità *Lorenzo Fontana*, si è celebrata l'inaugurazione della nuova sede del Consiglio Regionale ENS Veneto, spazio messo a disposizione dal Comune di Castel d'Azzano.

La nuova sede è il frutto del lavoro portato avanti dal Consiglio Regionale Veneto con le autorità locali e del frutto del lavoro intenso che il Consiglio Direttivo sta svolgendo presso le più alte Istituzioni, lavoro testimoniato dalla presenza del Ministro Fontana.

I nuovi spazi consentiranno di svolgere al meglio il lavoro in favore dei sordi Veneti, offrire servizi sempre più efficaci ai nostri soci e avviare nuovi progetti. Un obiettivo importante che conferma il successo del lavoro di squadra fatto a livello centrale e a livello periferico.

Relazione socio-politica sulle attività 2019

29

L'Assemblea Nazionale dell'ENS a Genova: segnale di vicinanza e solidarietà

Il 26 e 27 aprile 2019 si è svolta a Genova presso l'Hotel Novotel l'Assemblea Nazionale dell'ENS. La scelta di svolgere un momento così importante per la nostra Associazione nel capoluogo ligure non è casuale; abbiamo fortemente voluto essere qui, infatti, per dare un segnale di **vicinanza e solidarietà** da parte di tutta la comunità sorda italiana ai cittadini di Genova e della Liguria dopo il crollo del **Ponte Morandi**, una tragedia che ha segnato profondamente la vita della città.

Il Vice Sindaco di Genova, **Stefano Balleari** ha portato il saluto dell'amministrazione e, soprattutto, ha raccontato tutto quello che cittadini e istituzioni, tutti insieme, stanno facendo da quel tragico 14 agosto del 2018 per ricostruire il ponte, aiutare chi è stato colpito e rialzare la città.

Un racconto davvero emozionante, che ci ha dimostrato come l'unità, la memoria, il fare squadra, la solidarietà e la collaborazione reciproca possano realmente fare la differenza.

La comunità sorda ricorda Antonio Magarotto, fondatore dell'ENS e Papà dei Sordi Italiani



Il 10 maggio tutta la comunità sorda italiana si è stretta nel ricordo del fondatore dell'Ente Nazionale Sordi, **Antonio Magarotto**, scomparso il **10 maggio di 53 anni fa**. Grazie ad una sua geniale intuizione nacque l'ENS così come lo conosciamo oggi; Magarotto seppe unire lì dove c'era divisione e diede l'impulso a fondere le diverse realtà associative presenti in Italia, con l'obiettivo di costituire un Ente unico in rappresentanza di tutte le persone sorde. Oggi lavoriamo costantemente per tenere viva la sua memoria, il suo esempio e la sua grande eredità morale.

Per tutto questo Antonio Magarotto è ricordato come il **Papà dei Sordi Italiani** da tutti.

Breve biografia

Magarotto nasce a Pojana Maggiore (VI) il 30-06-1891, figlio di un farmacista padovano, diventa sordo all'età di 3 anni a seguito di una meningite. Frequenta le scuole elementari all'Istituto Tommaso Pendola di Siena, torna in famiglia a 15 anni dedicandosi poi all'arte grafica, fino a diventare insegnante, con specializzazione in linotipia.

Relazione socio-politica sulle attività 2019

30

La condizione delle persone sorde è sempre stata molto difficile, relegate ai margini della società e senza alcuna tutela. Si pensi che l'obbligatorietà dell'istruzione per i "sordomuti" venne sancita solo con L. 31 dicembre 1923, n. 3126 e l'opera di Magarotto fu eccezionale proprio in quanto inserita in un contesto veramente complesso. Egli credette sin da subito nella necessità di dare pari dignità sociale, culturale e umana alle persone sorde, consapevole che era giunto il momento di andare oltre la frammentarietà delle singole aggregazioni sociali e territoriali attive ad inizi del secolo creando, arrivando alla creazione di un unico Ente sotto la cui tutela e protezione i sordi potessero organizzarsi e lottare per i propri diritti.

Maturando velocemente e sulla propria pelle una profonda coscienza delle enormi barriere della comunicazione che affrontano le persone sorde nella vita quotidiana Egli seppe colmare le divisioni organizzando il **celebre raduno nel 1927 a Padova**, cui seguì lo storico "Primo Raduno Nazionale dei Sordomuti nel 1932, nonché nel 1935 il Primo Raduno Internazionale.

Eventi di enorme portata per la comunità sorda che divenne in quelle date storiche consapevole di un cammino intrapreso che avrebbe condotto alla fondazione dell'ENS quale Ente Morale di tutela e rappresentanza delle persone sorde in virtù delle Leggi di successiva emanazione L. 12 maggio 1942, n. 889 e 21 agosto 1950, n. 69.

Magarotto si batté inoltre con grande forza, con altri grandi personalità dell'epoca, per l'abolizione del famigerato art. 340 del vecchio codice civile vigente allora, approvato con R.D. 25 giugno 1865, nr. 2358, che recitava: "il sordomuto e il cieco dalla nascita, giunti all'età maggiore, si reputeranno inabilitati di diritto eccettoché il tribunale li abbia dichiarati abili a provvedere alle cose proprie".

Proprio per dimostrare le **capacità e potenzialità delle persone sorde**, in un atto che oggi chiameremmo di **empowerment**, fondò a Padova nella sua casa di Riviera Paleocapa e a sue spese la prima scuola di Arte Grafica per Sordomuti. Una Scuola in cui si dedicò all'istruzione nella linotipia per gli allievi sordi, che al termine della formazione venivano collocati al lavoro nelle diverse realtà tipografiche del territorio.

Per le sue innumerevoli attività, passione e dedizione ricevette numerose onorificenze e titoli, tra cui la **laurea Honoris causa** di dottore in Scienze Umanistiche ricevuta dal Gallaudet College di Washington DC, la nomina a Cavaliere della Corona d'Italia, a Grande Ufficiale, l'onorificenza di Cavaliere della Gran Croce, commenda di San Silvestro, placca argentea.

Con il progetto GenerAzione l'ENS ha creato la **piattaforma Città Dei Sordi**, un'area web dedicata alla storia dell'ENS e alle grandi figure che ne hanno promosso la fondazione e animato la costituzione. Antonio Magarotto, ovviamente, è il protagonista principale di questo luogo virtuale che vuole far conoscere la sordità, la storia dell'Associazione e mostrare a tutti le potenzialità delle persone sorde, che con l'impegno, la forza di volontà e la passione possono superare i propri limiti ed abbattere ogni pregiudizio.

Quando Magarotto se ne andò il 10 maggio 1966 lasciò un vuoto incolmabile, ma una enorme passione ed eredità che i Sordi Italiani hanno raccolto e condiviso all'interno dell'ENS, uniti nelle tante battaglie che affrontiamo per l'uguaglianza e i diritti umani e sociali delle persone sorde.

Relazione socio-politica sulle attività 2019

31

Il racconto del XVIII Congresso Mondiale della WFD: 5 giornate per i diritti delle persone sorde e il riconoscimento delle Lingue dei Segni



Dal 23 al 27 luglio si è svolto il **XVIII Congresso della World Federation of the Deaf**, la Federazione che riunisce le associazioni nazionali dei sordi di 133 paesi e rappresenta più di 70 milioni di persone sorde nel mondo. Oltre 2400 persone hanno riempito le Sale del Palazzo dei Congressi di Parigi per analizzare la situazione attuale della sordità da ogni punto di vista e in tutte le sue dimensioni e per immaginare il futuro della comunità sorda globale. Nella capitale francese si è riunito tutto il movimento di rivendicazione e di lotta internazionale per i diritti, l'uguaglianza, l'autodeterminazione e l'emancipazione di **TUTTE** le persone sorde, da ovunque provengano e qualunque scelta abbiano fatto.

Il tema del Congresso è stato *“Sign Language Rights for All”*, ossia **diritti delle lingue dei segni per tutti**. Come sappiamo bene i diritti ad avere una lingua madre, a scegliere come comunicare e a veder **riconosciute le Lingue dei Segni ed equiparate a quelle parlate** - con tutto quello che comporta in termini di godimento dei diritti di cittadinanza - in molti paesi come l'Italia non sono garantiti. Siamo felici, quindi, di aver partecipato attivamente con una nutrita delegazione - il **Presidente ENS Giuseppe Petrucci e Pintero Consiglio Direttivo** - a questa grande dimostrazione di comunità e partecipazione e aver fatto la nostra parte per indirizzare le future politiche del movimento sordo e della WFD, sempre nel nome dell'accessibilità, della **libertà di scelta comunicativa**, del niente su di noi senza di noi, del tutelare la cultura e l'identità sorda e della corretta e continua informazione.

L'Assemblea è stata un'occasione importante per discutere del futuro della WFD, arricchirsi con punti di vista, esperienze e visioni che vengono da ogni parte del globo e definire le politiche da portare avanti a livello internazionale nei prossimi anni. Il tutto, come sempre, con l'obiettivo di migliorare la qualità della vita e raggiungere la piena inclusione delle oltre 70 milioni di persone sorde nel mondo. Durante la

Relazione socio-politica sulle attività 2019

32

giornata di ieri l'Assemblea Generale ha preso in particolare tre decisioni fondamentali: la sede del Congresso WFD del 2023, il nuovo Direttivo e il nuovo presidente della Federazione.

I delegati hanno prima scelto che sarà la Repubblica di Corea ad ospitare il XIX Congresso Mondiale della WFD, eletto il nuovo *board* della Federazione e scelto **Joseph Murray** come nuovo presidente della WFD per i prossimi 4 anni.

In uno degli ultimi eventi del Congresso abbiamo vissuto **un momento davvero emozionante con il ricordo di Armando Giuranna**, l'ex Presidente dell'ENS venuto a mancare lo scorso agosto.

Un altro momento ricco di emozioni è stato durante l'Assemblea Generale WFD con la consegna del "*Vittorio Ieralla Memorial Award*".

Questo riconoscimento - intitolato al Presidente dell'ENS dal 1950 al 1982 e primo Presidente della WFD - viene consegnato ogni 4 anni all'associazione nazionale che si è contraddistinta per il suo impegno e per i risultati ottenuti nella promozione dei diritti umani e linguistici delle persone sorde e nella sensibilizzazione sulla lingua dei segni nazionale. Il premio questa volta è stato consegnato dal Presidente uscente della WFD **Colin Allen** e dal Presidente ENS **Giuseppe Petrucci** all'Associazione della Nuova Zelanda, la Deaf Aotearoa, che tra i vari successi ottenuti ha indetto nel suo paese la **Settimana della Lingua dei Segni Neozelandese (NZSL)**.

Siamo felici e orgogliosi che **Vittorio Ieralla**, dopo tanti anni, sia ancora ricordato da tutta la comunità sorda internazionale e preso ad esempio per la visione, l'apertura mentale e il grande impegno e passione che metteva nel suo lavoro per il bene di tutte le persone sorde. **Senza di lui la WFD probabilmente non sarebbe diventata la realtà che conosciamo**. La Federazione Mondiale dei Sordi, infatti, nacque a Roma il 23 settembre 1951 in occasione del primo Congresso delle associazioni nazionali di sordi, coordinato proprio dall'ENS. Le due personalità fondamentali furono Cesare Magarotto e proprio Vittorio Ieralla, che riuscirono a creare una rete di rapporti politici con le federazioni nazionali di sordi in tutto il mondo e di gettare così le basi per la WFD di oggi, una delle organizzazioni internazionali di persone con disabilità più grandi e antiche del mondo.



Relazione socio-politica sulle attività 2019

33

Incontro FAND con il Presidente del Consiglio Conte

Il 2 settembre il Presidente del Consiglio incaricato Prof. Avv. **Giuseppe Conte** ha ricevuto in consultazione alla Camera dei Deputati la FAND, la Federazione tra le Associazioni Nazionali delle Persone con Disabilità, per confrontarsi sul redigendo programma del nascente governo sulle problematiche delle persone con disabilità.

Il Presidente Conte ha riferito la ferma intenzione di imprimere un **cambio di passo nelle politiche sulla disabilità** che tengano conto non solo delle persone con disabilità, ma anche le esigenze delle loro famiglie facendosi carico, come da noi richiesto, quale garante di questi obiettivi programmatici ribadendo la volontà e la necessità di un confronto con le associazioni prima di interventi legislativi in materia.

Il **Presidente ENS Giuseppe Petrucci**, sostenuto dalla FAND, ha sottolineato come l'Italia aspetti ancora il riconoscimento della **Lingua dei Segni Italiana** e come questo provvedimento non sia più rinviabile. Ha inoltre rammentato come le politiche per la disabilità necessitino di provvedimenti appositi relativamente alle persone sorde sia in campo lavorativo sia per l'istruzione.



Giornata Internazionale delle Persone con Disabilità



Giornata
Internazionale
delle **Persone
con Disabilità**
3 DICEMBRE

Relazione socio-politica sulle attività 2019

34

Anche nel 2019 si è celebrata la **Giornata Internazionale delle Persone con Disabilità**. La Giornata, istituita nel 1992 dall'ONU, nasce con lo scopo di promuovere una più diffusa e approfondita conoscenza sui temi della disabilità, sostenere la piena inclusione delle persone con disabilità in ogni ambito della vita e combattere qualsiasi forma di discriminazione e violenza. Inoltre un anno più tardi, nel 1993, la Commissione Europea ha scelto sempre il 3 dicembre come Giornata Europea delle Persone con Disabilità, rendendola un appuntamento non solo per le persone con disabilità, ma anche per le loro famiglie, gli operatori, i professionisti che operano nel sociale e, più in generale, per tutti i cittadini europei.

Ogni anno la Giornata ha un tema e quest'anno le Nazioni Unite hanno scelto *"Promuovere la partecipazione delle persone con disabilità e la loro leadership: intervenire sull'agenda di sviluppo 2030"*. Il tema si concentra sul potenziamento delle persone con disabilità per uno sviluppo inclusivo, equo e sostenibile come previsto nell'agenda 2030 per lo sviluppo sostenibile, che si impegna a "non lasciare nessuno indietro" e riconosce che la disabilità necessita di un approccio trasversale.

Il 28,7% delle persone con disabilità in Europa vive in povertà. In 11 paesi, tra cui l'Italia, la situazione è peggiorata rispetto a 10 anni fa. In tutti i paesi UE, le persone con disabilità hanno maggiori probabilità di essere povere e più probabilità di essere disoccupate rispetto alle persone senza disabilità. Questo è inaccettabile e se davvero l'obiettivo è "non lasciare nessuno indietro" è necessario un cambio di paradigma culturale, affinché **tutte le politiche assumano sempre come rilevante la disabilità**.

Una situazione decisamente critica e allarmante, che ha trovato una perfetta fotografia nel rapporto **Istat** *"Conoscere il mondo della disabilità"*, presentato nel corso della giornata presso l'Auditorium INAIL alla presenza del **Presidente della Repubblica Sergio Mattarella, presente una delegazione ENS**. Dal rapporto è emerso che nel nostro paese tra i disabili tra i 16 e i 64 anni risulta occupato solo il 31,3%, di cui il 26,7% donne e 36,3 uomini. La media del resto della popolazione è invece del 57,8%. I disabili in cerca di occupazione sono il 18,1% contro il 14,8 del resto della popolazione.

Positivo in tal senso l'annuncio arrivato in tale occasione dal **Presidente del Consiglio Giuseppe Conte**: *"Dal 1 gennaio 2020 verrà istituito un ufficio permanente per le persone con disabilità a palazzo Chigi; sarà uno strumento per coordinare meglio il lavoro delle diverse amministrazioni"*. Così il premier Giuseppe Conte nella conferenza stampa che è seguita all'incontro a Palazzo Chigi con le Federazioni che rappresentano le persone disabili, FISH e FAND. Un Ufficio con cui l'ENS ha interagito molto nel corso dei primi mesi di quest'anno, in special modo in relazione all'emergenza sanitaria Covid19.

Presente alla conferenza stampa anche il Presidente Nazionale ENS Giuseppe Petrucci: *"Per essere protagonisti le persone con disabilità devono poter vivere in autonomia e partecipare attivamente alla vita economica, politica, culturale e sociale del Paese. La strada per abbattere ogni barriera e tutti i pregiudizi è ancora lunga; giornate come questa*

Relazione socio-politica sulle attività 2019

35

possono e devono aiutare a sensibilizzare sulle tematiche che riguardano la disabilità e a promuovere una nuova narrazione della disabilità. È arrivato il momento - ha continuato il Presidente Petrucci - di mettere le istanze e le emergenze delle persone con disabilità e delle loro famiglie, circa 7 milioni di cittadini soltanto in Italia, in cima all'agenda politica. **Non siamo cittadini di serie B**.



Riconoscimento della Lingua dei Segni Italiana e inclusione sociale

L'Italia ha ratificato la *Convenzione Onu sui Diritti delle Persone con Disabilità* (L.3 marzo 2009, n.18), un documento di fondamentale importanza che prevede azioni per il riconoscimento, la tutela, promozione e diffusione delle lingue dei segni negli Stati che, come l'Italia, l'hanno resa propria con una Legge dello Stato, ma che non ha aiutato a sbloccare una situazione in stallo da troppo tempo.

Al fine di pervenire al riconoscimento della Lingua dei Segni atteso da decenni ricordiamo che la Dirigenza ENS nel lontano 2013 aveva presentato la Proposta di Legge “*Disposizioni per la rimozione delle barriere della comunicazione, per il riconoscimento della LIS, della LIS tattile e per la promozione dell'inclusione sociale delle persone sorde e sordocieche*”, un testo che si basa sul

Relazione socio-politica sulle attività 2019

36

diritto di scelta della persona e della famiglia: le persone sorde e sordo-cieche e le loro famiglie hanno il diritto di scegliere la modalità di comunicazione e di accesso alle informazioni che prediligono, nel pieno rispetto della loro **autonomia** e **identità**. Il mondo della sordità infatti è eterogeneo e complesso al suo interno e per evitare conseguenze di emarginazione sociale, sia nel bambino sordo che nell'adulto, è necessario mettere in campo da una parte una maggiore sensibilizzazione dell'opinione pubblica e delle Istituzioni, dall'altro tutta una serie di strumenti – pedagogici, protesici, comunicativi, ecc. - che garantiscano una piena inclusione sociale.

Obiettivo della proposta era di consentire alle persone di avere pari diritti di accesso all'istruzione di base, all'università, al mondo del lavoro, a **una vita gratificante e dignitosa di cittadini a tutti gli effetti**. Si è altresì ritenuto doveroso non limitare l'iniziativa alle sole persone sorde ma estenderla alla sordocecità, proprio in virtù della gravità di tale specifica disabilità.

La situazione è rimasta sostanzialmente ferma nel 2018 e 2019 a seguito di cambi di Governo che hanno reso di fatto difficoltosa la ripresa dell'iter legislativo.

La Sede Centrale inoltre ha supportato le sedi territoriali nella predisposizione di proposte di legge da sottoporre agli Enti locali, volte alla promozione della LIS e al suo utilizzo sul territorio e nella loro applicazione nel corso del 2019.

Il 28 giugno l'ENS ha ottenuto un'importante conquista a livello regionale, ovvero l'approvazione – grazie all'impegno del Consiglio Regionale ENS Emilia-Romagna - presso la sede dell'Assemblea Legislativa della Regione Emilia-Romagna del **progetto di Legge “Disposizione a favore dell'inclusione Sociale delle Persone Sorde, Sordocieche e con Disabilità uditive”**, che dopo un'ampia discussione è stato approvato all'unanimità.

Relazione socio-politica sulle attività 2019

37

Eventi

Tavola rotonda per un approccio integrato alla sordità



Un esempio concreto di confronto istituzionale e divulgativo è stata la **Tavola rotonda** organizzata a Trento nel mese di gennaio, che ha rappresentato un'ottima integrazione tra sinergia organizzativa della Sede Centrale e della sede ENS di Trento. Il personale della Sede Centrale ha provveduto a selezionare e portare servizi per l'accessibilità necessari per la buona riuscita dell'evento, mettendo a disposizione il proprio *know how* tecnico e di organizzazione che ben si è calato nel contesto, contribuendo ad allacciare nuovi e buoni rapporti con l'amministrazione locale.

I temi affrontati sono stati le difficoltà e le barriere della comunicazione, le procedure per il riconoscimento della disabilità, lingua e (ri)abilitazione, i servizi sul territorio, in un evento che aveva come titolo “**Tavola Rotonda per un approccio integrato alla sordità: aspetti socio-culturali e assistenziali**”, tenutasi presso la sala riunioni dell'Azienda Pubblica di Servizi alla Persona “Beato de Tschiderer”.

L'evento è stato essere in primis un momento importante di confronto e dialogo con l'Amministrazione, con l'intervento dell'**Assessore Provinciale alla salute, politiche sociali, disabilità e famiglia On. Stefania Segnana**. La tavola rotonda, introdotta e coordinata dal **Segretario Generale ENS Avv. Costanzo Del Vecchio**, ha affrontato un'ampia panoramica di temi attinenti la sordità con l'intervento del **Presidente Nazionale ENS Giuseppe Petrucci**, del **Presidente della Sezione Provinciale ENS Brunella Grigolli**, del ricercatore presso l'**Istituto di Scienze e Tecnologia della Cognizione del CNR Pasquale Rinaldi**, del **consulente legale ENS Trento Avv. Valeria Grasso** e della **dott.ssa Matelda Mazzocca, medico ORL e foniatra**.

Relazione socio-politica sulle attività 2019

38



ENTE NAZIONALE SORDI ONLUS

Tavola rotonda per un approccio integrato alla sordità: aspetti socio-culturali e assistenziali

TRENTO - 30 GENNAIO 2019 - ORE 16-18
Sala riunioni dell'Azienda Beato de Tschiderer
Via Piave, 108

Introduce e coordina i lavori
Avv. Costanzo Del Vecchio – Segretario Generale ENS

PARTECIPANO:

Brunella Grigolli - Presidente Sezione Provinciale ENS Trento
Giuseppe Petrucci - Presidente Nazionale ENS
On. Stefania Segnana - Assessore Provinciale alla salute, politiche sociali, disabilità e famiglia
Dott. Pasquale Rinaldi - Ricamatore Istituto di Scienze e Tecnologie della Cognizione del CNR
Cav. Camillo Galluccio - Responsabile Area Sanità ENS
Dott.ssa Matelda Mazzocco - Membro del Tavolo Tecnico Scientifico Area Sanità ENS
Avv. Valeria Grasso - Consulente Legale Sezione Provinciale ENS Trento

Ente Nazionale Sordi ONLUS
www.ens.it

Da diverse prospettive e con autorevoli contributi si è inteso mettere in luce come sia sempre più necessario pervenire a un approccio integrato alla sordità – disabilità ancora poco conosciuta e spesso sottovalutata per la sua gravità - che non veda più filosofie contrapposte e percorsi – educativi, logopedici, linguistici – differenti e alternativi tra loro ma la messa in campo di tutte le modalità comunicative e linguistiche, i dispositivi (ri)abilitativi e protesici, che garantiscano sempre la libertà di scelta per la persona sorda e la sua famiglia e un percorso che si adatti alle specifiche esigenze di crescita, autonomia, istruzione, inclusione e vita indipendente delle persone sorde.

Festa Nazionale ENS: il 12 maggio il 77° Anniversario



Relazione socio-politica sulle attività 2019

39

Il 12 maggio è una giornata speciale per tutta la comunità sorda, che festeggia il 77° Anniversario del riconoscimento giuridico dell'ENS. Il 12 maggio del 1942, infatti, venne approvata la legge istitutiva n. 889/1942 che riconosceva l'ENS come unica associazione a tutela e rappresentanza dei sordi sul territorio nazionale.

Ricordiamo che l'ENS viene fondato, grazie all'opera di Antonio Magarotto, nel settembre del 1932, a Padova, dalla fusione di diverse realtà associative, con l'obiettivo di costituire un ente unico in rappresentanza dei sordi italiani.

La data del 12 maggio è molto sentita dall'ENS, dalle persone sorde e, più generale, da tutta la comunità sorda. Nel corso degli anni diversi eventi sono stati celebrati in questa data, come la cerimonia liturgica per la beatificazione di Filippo Smaldone (1848-1923), educatore e maestro di sordomuti presso la Pia Casa Arcivescovile di Napoli, avvenuta il 12 maggio 1996 per volere di Papa Giovanni Paolo II.

Una storica data, un passaggio fondamentale nella storia della nostra associazione celebrato con numerosi eventi organizzati dai Consigli Regionali e dalle Sezioni Provinciali di tutta Italia.

12 Maggio, Fermo (FM). 77° Anniversario del Riconoscimento Giuridico dell'ENS

MAGGIO 2019 03 MAGGIO 2019

PROGRAMMA DETTAGLIATO 12 Maggio 2019 A Fermo (FM)



Ore 10.15 Ritrovo in Piazzale Garibaldi

Visita guidata al Museo Diocesano e Cattedrale - Cripta

12 Maggio, Celano (AQ). 77° Anniversario del Riconoscimento Giuridico dell'ENS

MAGGIO 2019 26 APRILE 2019



12 Maggio, Prato Sesia (NO). 77° Anniversario del Riconoscimento Giuridico dell'ENS

MAGGIO 2019 23 APRILE 2019



A Prato Sesia (NO)

12 Maggio, Milano (MI). 77° Anniversario del Riconoscimento Giuridico dell'ENS

MAGGIO 2019 23 APRILE 2019



Relazione socio-politica sulle attività 2019

40

12 Maggio, Posada (NU). 77° Anniversario del Riconoscimento Giuridico dell'ENS

MAGGIO 2019 23 APRILE 2019

**12 Maggio, Firenze (FI). 77° Anniversario del Riconoscimento Giuridico dell'ENS**

MAGGIO 2019 21 APRILE 2019

**12 Maggio, Roma (RO). 77° Anniversario del Riconoscimento Giuridico dell'ENS**

MAGGIO 2019 21 APRILE 2019

**12 Maggio, Napoli (NA). 77° Anniversario del Riconoscimento Giuridico dell'ENS**

MAGGIO 2019 21 APRILE 2019

**12 Maggio, Bari (BA). 77° Anniversario del Riconoscimento Giuridico dell'ENS**

MAGGIO 2019 21 APRILE 2019

**77° Festa Nazionale ENS
Bari, 11 maggio 2019**

Ore 11,00
Celebrazione della Santa Messa
 Parrocchia del Sacro Cuore di Gesù
 via Cardassi, 15 - Bari

- Commemorazione dei dirigenti ENS defunti
- Benedizione del nuovo stendardo

PUGLIA, relazione del Presidente CR ENS Puglia sulla situazione della SP ENS Foggia

MAGGIO 2019 09 OTTOBRE 2015



Relazione socio-politica sulle attività 2019

41

Il Presidente Nazionale ENS Giuseppe Petrucci presente alla Festa Nazionale dell'ENS a Celano, riuniti in tanti anche in memoria dei nostri avi che hanno tanto lottato per i diritti dei sordi.



Numerosi i presenti alla commemorazione del Comm. Giovanni De Carlis in occasione della Festa Nazionale dell'ENS. Presenti il Vicepresidente Nazionale **Bassani Francesco**, dirigenti territoriali, la vedova Angela de Carlis e soci sordi.



Presso la Sala del Capitolo del Museo di San Domenico Maggiore, la Sezione Provinciale ENS di Napoli, rappresentata dal Presidente Provinciale Elvira Sepe e dai Consiglieri Provinciali, ha celebrato i 25 e 40 anni di Fedeltà dei soci ed il 77° anniversario del riconoscimento giuridico dell'Ente Nazionale Sordi. All'evento, a cui hanno partecipato circa 200 soci, sono intervenuti il Consigliere Direttivo

Relazione socio-politica sulle attività 2019

42

ENS **Cav. Camillo Galluccio** che ha portato i saluti del Presidente Nazionale ENS, il Presidente ENS Campania rag. Gioacchino Lepore, il Presidente ENS Avellino sig. Carmine Vitale, il Presidente ENS Caserta sig. Andrea Tartaglione, il Sindaco del Comune di Napoli avv. Luigi De Magistris ed il Senatore Vincenzo Carbone Segretario della Presidenza del Senato. La giornata è stata caratterizzata anche dall'intervento del Cav. uff. Sebastiano Manciangli che ha illustrato a tutti gli astanti la Storia dell'Ente Nazionale Sordi.



Il Commissario Straordinario del CR ENS Sardegna **Sergio Cao** ha organizzato per tutto il territorio della Sardegna la festa Nazionale 77 anniversario della fondazione nel pittoresco Borgo di Posada (NU) È stata la festa di tutti con momenti “toccanti” per la SS Messa tradotta in LIS. Il pranzo conviviale è stato un tripudio di ricordi nella serenità di una giornata importante per i Sordi.



Festa Nazionale ENS: 77 anni al fianco di tutte le persone sorde

Relazione socio-politica sulle attività 2019

43



La Sezione Provinciale dell'ENS di Palermo si è prodigata per la celebrazione della Festa Nazionale ENS 2019, che ha visto la partecipazione del Consiglio Regionale ENS Sicilia, delle Sezioni Provinciali di Caltanissetta, Catania, Messina, Siracusa e Trapani e di tanti Soci provenienti da tutta la Sicilia.

La manifestazione è cominciata con un breve corteo partito da Piazza Indipendenza fino alla Cattedrale dove, con inizio alle ore 11:00, si è svolta una messa commemorativa.

A seguire, i partecipanti si sono trasferiti al ristorante Villa San Giovanni degli Eremiti e, al termine del consueto pranzo sociale, hanno ricordato ed onorato i Dirigenti e Soci siciliani dell'ENS che negli anni si sono distinti in iniziative per la difesa dei diritti dei sordi, concludendo con soddisfazione, commozione e nuovi stimoli e consapevolezza il 77° anniversario del riconoscimento giuridico dell'Ente Nazionale Sordi.



Relazione socio-politica sulle attività 2019

44

Sabato 11 maggio 2019 anche a Bari è stato celebrato il 77° Anniversario di fondazione dell'ENS a cui hanno partecipato il Presidente del Consiglio Regionale ENS Puglia Gr. Uff. Nicola Dentamaro e il Consigliere Regionale cav. Pasquale Roncone, i Presidenti e alcuni Consiglieri delle Sezioni Provinciali di Bari, BAT, Brindisi e Lecce. Dopo la Santa Messa presso la Chiesa del Sacro Cuore - Bari, durante la quale sono stati commemorati i dirigenti sordi deceduti e benedetto il nuovo stendardo della Sezione ENS di Bari, è seguito il consueto pranzo sociale durante il quale il Presidente Regionale ha relazionato circa l'istituzione della Sezione di Bari avvenuta precisamente nell'anno 1950.

Il Triangolare dell'Amicizia per i 95 anni del Movimento Sportivo dei Sordi

Nel 1924 a Parigi si svolsero le prime Olimpiadi dei Sordi e questa data viene convenzionalmente indicata come l'inizio del **Movimento Sportivo dei Sordi**. A quelle Deaflympic partecipò anche **Roberto De Marchi**, sordo italiano emigrato, che firmò l'adesione dell'Italia sancendo così l'inizio del movimento sportivo silenzioso italiano.

Sono passati 95 anni da allora, anni fatti contemporaneamente di fatica, delusioni, vittorie, amicizie e conquiste. Abbiamo deciso di celebrare questa lunga storia con numerose attività il **24 maggio** al Centro Sportivo del CIP di Via delle Tre Fontane a Roma, con il **Triangolare dell'Amicizia di Calcio a 5** e squadre composte da membri dell'Ente Nazionale Sordi, della **Federazione Sport Sordi Italia** e del **Deaf Meeting Show**.

Con questo evento abbiamo voluto festeggiare il 95° Anniversario del Movimento Sportivo dei Sordi e ribadire il **valore fondamentale dello sport**, capace di abbattere barriere, ostacoli e confini, favorire l'integrazione e la piena espressione di ciascuno di noi, diffondere il messaggio della non violenza, della fratellanza e della solidarietà, essere a tutti gli effetti un motore per l'inclusione.

Sport e inclusione: a Bergamo le Mini Olimpiadi per bambini e ragazzi sordi e udenti



Il 2 giugno 2019, è stata una grande giornata di sport e inclusione. A Torre Boldone, in provincia di Bergamo, si è svolta la seconda edizione delle **Mini Olimpiadi per bambini e ragazzi** dai 3 ai 13 anni, sordi e udenti.

Relazione socio-politica sulle attività 2019

45

L'obiettivo di questa giornata di festa era quello di **promuovere la cultura dello sport** tra i giovani e creare un'occasione di incontro, scambio e confronto dove i ragazzi, divertendosi, avrebbero potuto acquisire una maggiore comprensione dell'altro e così innescare quel **processo di reale inclusione** per cui lavoriamo ogni giorno.

Sono stati davvero tanti i bambini che hanno partecipato alle varie attività organizzate dal **Consiglio Regionale ENS della Lombardia**, dal calcio a 5 al basket, dalla pallavolo alla corsa dei sacchi e a quella campestre.

Europei di Pallavolo Sordi dal 6 al 16 giugno a Cagliari: la conferenza stampa di presentazione

Il 5 giugno a partire dalle ore 16 nella sala Consiliare del Palazzo Civico in via Roma a Cagliari, si è tenuta la conferenza stampa di presentazione degli Europei di Pallavolo Sordi, maschili e femminili. Era presente anche una nostra delegazione; l'ENS è stato accanto alla Federazione Sport Sordi Italia dal primo momento di questa avventura e lo sarà anche in questi giorni per sostenere i ragazzi e le ragazze delle nostre due squadre e aiutarli a volare oltre i propri limiti. Saranno dei giorni di festa, comunità, sport e inclusione che daranno, con l'aiuto di tutti noi, una grande visibilità alla sordità e alla comunità sorda.

Alla presentazione erano presenti il Presidente della Federazione Sport Sordi Italia Guido Zanicchia, Rocco Bruni e Alessandra Campedelli, rispettivamente coach della nazionale maschile e femminile, Vincenzo Ammendola Presidente del Comitato Sardegna della FIPAV insieme a Gianfranco Fara presidente regionale del CONI Sardegna. Sono intervenuti anche rappresentanti del Comitato Italia Paralimpico Sardegna e dell'ENS; in particolare hanno preso parola il Consigliere Direttivo Cav. Sergio Cao e il Consigliere Pier Alessandro Samuelli; entrambi hanno rimarcato il sostegno della nostra Associazione, ringraziato la FSSI per il grande sforzo organizzativo per portare questo grande evento qui

Relazione socio-politica sulle attività 2019

46

in Italia e sottolineato il ruolo dello sport come strumento per abbattere pregiudizi e generare incontro, inclusione e partecipazione.

Otto nazioni, tredici squadre, più di duecento tra atleti e atlete e circa ottanta tra dirigenti e staff. Sono questi i primi numeri del Campionato Europeo organizzato dalla Federazione Sport Sordi Italia, dalla European Deaf Sport Organization, con la preziosa collaborazione della Federazione Italiana Pallavolo, dei suoi organi locali e regionali, e della ASD VBC Sinnai, braccio operativo sul territorio che quest'anno festeggia 50 anni di attività con un grandissimo evento come la rassegna continentale, organizzata insieme ad Accademia Allenatori. L'evento ha contato anche sul patrocinio del Comitato Italiano Paralimpico, del CONI Sardegna e del Comune di Cagliari e sulla collaborazione del nostro Consiglio Regionale ENS Sardegna e Sezione Provinciale ENS di Cagliari.



Le ragazze della Nazionale italiana volley femminile hanno battuto in finale la Russia e sono salite sul gradino più alto del podio degli Europei di Pallavolo Sordi di Cagliari.

Relazione socio-politica sulle attività 2019

47

L'ENS al Web Marketing Festival a Rimini



L'ENS è stato presente con la relazione di Serena Conte al Web Marketing Festival, evento dedicato alle nuove tecnologie e alla comunicazione, un acceleratore di formazione e innovazione che nasce da un percorso di costruzione condiviso con tutte le persone interessate all'innovazione digitale e sociale, svoltosi dal 20 al 22 giugno a Rimini.

Il tema scelto è stato “Persone sorde e tecnologie: una sinergia per l'inclusione” come concordato con l'Ufficio Studi e Progetti, obiettivo della relazione era la sensibilizzazione dell'ampia platea presente in relazione alla persona sorda, alla comunicazione e all'utilizzo delle tecnologie per l'abbattimento delle barriere della comunicazione.

Una tre giorni ad Aosta per festeggiare i 25 anni del CGSI - Comitato Giovani Sordi Italiani



Relazione socio-politica sulle attività 2019

48

Per celebrare i 25 anni del Comitato Giovani Sordi Italiani il movimento giovanile ha organizzato una tre giorni ricca di iniziative nel capoluogo valdostano nei giorni 13-15 settembre. In questo lungo weekend si sono alternate conferenze, seminari, visite guidate accessibili, sfide di poesia in LIS, momenti di svago e convivialità e tanto altro ancora.

Il team del CGSI ha deciso di ritrovarsi ad Aosta perché è proprio da lì che 25 anni fa - grazie all'idea e all'impegno del fondatore Francesco Piccigallo - è cominciata la storia del movimento, una meravigliosa comunità che si rinnova nel tempo fatta da ragazze e ragazzi che percorrono insieme il difficile percorso di crescita personale verso l'autonomia e l'emancipazione, abbattendo lungo la strada pregiudizi, idee preconcepite e barriere. Il CGSI in questi anni ha realizzato davvero tantissime iniziative: incontri istituzionali, vacanze studio, workshop, corsi di formazione, festival, eventi culturali, sociali e sportivi. L'elenco potrebbe andare avanti ancora per molto, ma la cosa importante da sottolineare è che ogni tipo di iniziativa è sempre stata pensata per essere inclusiva, accessibile e funzionale agli ambiziosi obiettivi del movimento giovanile:

- piena autonomia dei giovani sordi italiani;
- integrazione nel campo sociale, culturale, dell'istruzione e degli orientamenti politici;
- riconoscimento di pari dignità e rispetto dei diritti per le persone sorde;
- promozione dell'identità delle persone sorde;
- riconoscimento della Lingua dei Segni Italiana;
- accesso all'informazione, alla formazione e alla cittadinanza attiva.

Il CGSI è una realtà fondamentale dell'ENS e i giovani che lo compongono rappresentano il futuro della nostra Associazione. Non poteva quindi mancare il Presidente Nazionale dell'ENS, Giuseppe Petrucci, che è intervenuto durante una delle tantissime attività: "Sono contento di essere qui con voi, voglio innanzitutto farvi gli auguri per questi meravigliosi 25 anni e ringraziarvi per tutto quello che fate. Stare insieme, collaborare, studiare, dialogare, rispettarsi e aiutarsi a vicenda sono tutti fattori essenziali per raggiungere i nostri traguardi comuni: la piena inclusione, l'emancipazione e l'autodeterminazione di tutte le persone sorde."

"Auguro alla vostra bellissima comunità - ha affermato il Presidente - di festeggiare tanti altri anniversari. Dobbiamo continuare a lavorare insieme per proteggere, promuovere e valorizzare la nostra cultura e la nostra identità, la lingua dei segni, il diritto della libertà di scelta comunicativa. Sono ancora tanti i diritti che non ci sono riconosciuti; stando qui in mezzo a voi giovani penso in particolare al diritto allo studio, che purtroppo ancora oggi per tanti alunni con disabilità resta disatteso. La piena inclusione si attiene soltanto mettendo al centro la persona nella sua unicità e globalità, al di là di inutili antagonismi, passa dal rispetto dei bisogni specifici di tutti, dall'informazione di qualità e continua, dall'educazione e dalla promozione di quel necessario cambio di prospettiva sulla sordità, da mancanza e limite a semplice espressione della grande variabilità degli esseri umani?"

Relazione socio-politica sulle attività 2019

49

Lingua dei Segni e Impianto Cocleare insieme in un'ottica di bilinguismo: la presentazione del volume realizzato da ENS e CNR



Si è svolta mercoledì 10 luglio, presso la Sala Polifunzionale della Presidenza del Consiglio dei Ministri - la presentazione del volume “*Lingua dei Segni e Impianto Cocleare cooperano per un’educazione bilingue dei bambini sordi*” realizzato dall’ENS e dall’Istituto di Scienze e Tecnologie della Cognizione del CNR. La mattinata voleva essere l’occasione per presentare la pubblicazione e per indagare il tema - così importante in un’ottica di piena inclusione delle persone sorde - da più punti di vista grazie alla presenza dei due autori, la Dott.ssa Maria Cristina Caselli e il Dott. Pasquale Rinaldi, e di relatori d’eccezione: Prof. Giampiero Neri, Università degli Studi “G. d’Annunzio” Chieti-Pescara; Prof. Francesco Pavani, Centro Interdipartimentale Mente/Cervello (CIMeC), Università degli Studi di Trento; Dott. Arcadio Vacalebri, Foniatra, Otorinolaringoiatra.

Il volume nasce, come detto, dalla sinergia tra l’ENS e l’Istituto di Scienze e Tecnologie del CNR con l’obiettivo di fornire un quadro delle ricerche scientifiche più recenti che riguardano il bambino sordo e l’interazione e la cooperazione tra lingue dei segni e impianto cocleare in un’ottica di bilinguismo bimodale. La pubblicazione vuole condurre in un percorso di riflessione e analisi degli studi più recenti, fornire dati per sfatare miti e pregiudizi e presentare le tante variabili in gioco quando si parla di sordità. Grazie agli interventi di tutti i relatori sono stati messi in luce i benefici che questo bilinguismo può offrire dal momento che il bambino viene messo in condizioni di essere esposto precocemente ad una lingua totalmente accessibile. La precoce acquisizione della lingua dei segni, infatti, permette di stimolare in maniera adeguata e in tempi di massima plasticità cerebrale quelle aree coinvolte nell’apprendimento di qualsiasi lingua, indipendentemente dalla modalità in cui viene percepita ed espressa.

Relazione socio-politica sulle attività 2019

50

10 LUGLIO 2019
mercoledì ore 9.15 - 13.00

Sala Polifunzionale
Presidenza del Consiglio dei Ministri
Roma, Via di Santa Maria in Via n. 37

Welcome coffee dalle ore 8.30

Saranno presenti gli autori:
Dott.ssa Maria Cristina Caselli
Ricercatrice dell'Istituto di Scienze e Tecnologie della Cognizione del CNR

Dott. Pasquale Rinaldi
Ricercatore dell'Istituto di Scienze e Tecnologie della Cognizione del CNR

Introdurrà e coordinerà i lavori:
Avv. Costanzo Del Vecchio
Segretario Generale ENS

Interverranno:
Giuseppe Petrucci
Presidente dell'Ente Nazionale Sordi Onlus

Dott. Rino Falcone
Direttore dell'Istituto di Scienze e Tecnologie della Cognizione del CNR

Prof. Giampiero Neri
Università degli Studi "G. Galilei" Chieti-Pescara

Prof. Francesco Pavani
Centro Interdipartimentale MontoCarvelli (CMC2) Università degli Studi di Trento

Dott. Arcadio Vacalebre
Foniatra, Otorinolaringoiatra

Dott. Pier Alessandro Samuelli
Consigliere Direttivo ENS

PRESENTAZIONE DEL VOLUME
Lingua dei Segni e Impianto Cocleare cooperano per un'educazione Bilingue dei Bambini Sordi
Maria Cristina Caselli, Pasquale Rinaldi
Consiglio Nazionale delle Ricerche
Istituto di Scienze e Tecnologie della Cognizione

Il volume nasce dalla sinergia tra l'Ente Nazionale Sordi Onlus e l'Istituto di Scienze e Tecnologie del CNR con l'obiettivo di fornire un quadro delle ricerche scientifiche più recenti che riguardano il bambino sordo e l'interazione e cooperazione tra lingue dei segni e impianto cocleare.

Saranno presentati e discussi i risultati di ricerche scientifiche, nazionali ed internazionali, che si concentrano sui parametri più funzionali al pieno sviluppo di un'adeguata competenza linguistica del bambino.

Riteniamo che lo studio e l'informazione siano il primo passo per una piena inclusione.

Segreteria:
Ente Nazionale Sordi Onlus
tel. 06.5380085-9-7
e-mail: prodotto@ens.it

Facebook, Instagram, Twitter, YouTube, LinkedIn icons.

I lavori sono stati introdotti e moderati dal Segretario Generale dell'ENS Avv. **Costanzo Del Vecchio**. Per l'Ente Nazionale Sordi - Onlus sono intervenuti anche il Presidente **Giuseppe Petrucci** e il Consigliere Direttivo **Pier Alessandro Samuelli**, che hanno offerto una panoramica sulla situazione delle persone sorde a livello nazionale nonché interessanti spunti di riflessione partendo dalle proprie esperienze personali. Il Presidente Nazionale dell'ENS Giuseppe Petrucci, in particolare, ha dato il benvenuto a tutti e aperto la giornata ricordando che l'inclusione non passa da inutili antagonismi e pregiudizi, ma mettendo al centro di tutto la persona, la sua **libertà di scelta comunicativa e la giusta informazione**. Il Consigliere Samuelli, invece, tramite il racconto della sua esperienza familiare ha mostrato tutta la **complessità del mondo della sordità e la sua multidimensionalità**.

Il **Presidente Petrucci** ha potuto ribadire l'importanza di avere un approccio integrato alla sordità e del garantire a tutti il diritto di scegliere come comunicare e di autodeterminarsi anche in un'**intervista rilasciata al TG3**, andata in onda nell'edizione delle 19. Nello stesso servizio il Consigliere Samuelli, sua moglie Rosanna Flotta e la piccola Giulia hanno potuto raccontare la loro esperienza: **due genitori sordi bilingue che scelgono per loro figlia l'IC bilaterale**. Giulia oggi ha tre anni e sta svolgendo nel migliore dei modi il suo percorso verso l'autonomia, l'inclusione e il pieno sviluppo delle sue potenzialità. Un percorso positivo - Giulia sta imparando anche l'inglese - ma certamente difficile e faticoso, che ci fa capire l'esigenza di collaborare per abbattere tutte le barriere, avere diagnosi precoci, costruire equipe multidisciplinari in grado di prendere in carico la persona e la famiglia, la necessità di informare e

Relazione socio-politica sulle attività 2019

51

sensibilizzare l'opinione pubblica e le istituzioni e di lavorare insieme per arrivare a garantire, finalmente, ai cittadini sordi tutte le possibilità e gli strumenti **per crescere in piena autonomia e nel rispetto delle scelte di ognuno.**

Prima dell'inizio dei lavori ha portato i suoi saluti anche il *Ministro per la Famiglia e la Disabilità* **Lorenzo Fontana**, che è così intervenuto: *“Sono felice di essere qui e grazie per la continua collaborazione in questo anno di lavoro. Posso dirvi che il **riconoscimento della Lingua dei Segni Italiana è vicino**, abbiamo presentato un disegno di legge per cancellare questo imperdonabile ritardo. L'Italia, infatti, è l'unico Paese in Europa a non avere questa legge di civiltà e uguaglianza. Quando si parla di diritti **i costi non devono essere un problema**”.*

Da rimarcare anche l'intervento dell'Onorevole **Augusta Montaruli**, da sempre vicina alla comunità sorda e alle lotte che porta avanti: *“Credo che il Parlamento sia pronto per il riconoscimento LIS e lo deve fare per garantire finalmente i diritti di cittadinanza delle persone sorde. È **necessario un cambiamento culturale** per abbattere **TUTTE** le barriere, combattere l'isolamento e garantire alle persone sorde la libertà di essere loro stesse”.*

È stato un incontro davvero intenso e ricco di contenuti, grazie a tutti coloro che sono intervenuti, a chi era presente e a chi ha seguito la giornata sui nostri canali. Da questa mattinata risulta a tutti ancora più chiaro che **l'inclusione non passa da antagonismi o dal prevalere dell'una o dell'altra posizione, ma dal garantire a TUTTI il diritto della libertà di scelta comunicativa, dalla collaborazione, dal rispetto reciproco e dalla corretta e continua informazione.** Solo così potremo dire che l'accessibilità non è solo uno slogan e che la persona è davvero al centro di tutto.

Una giornata di sport per tutti

Il 13 luglio a Follonica è stata una splendida giornata di sport aperta a tutti e senza barriere! Più di 250 persone di tutte le età si sono ritrovate al circolo Soccer Cage per l'iniziativa organizzata dalla Sede Centrale dell'ENS con il patrocinio della Regione Toscana, del Comune di Follonica, della FSSI - Federazione Sport Sordi Italia e del CGSI - Comitato Giovani Sordi Italiani. Un ringraziamento doveroso va fatto al Consiglio Regionale ENS Toscana e alla Sezione Provinciale ENS Grosseto, che hanno collaborato con attenzione e impegno alla riuscita della giornata.

Consideriamo lo sport uno strumento essenziale per raggiungere l'inclusione sociale e l'integrazione, conoscere



Relazione socio-politica sulle attività 2019

52

ed accettare le differenze, rafforzare una comunità, un volano straordinario per volare oltre i propri limiti, superare ostacoli, sconfiggere pregiudizi e fare rumore intorno alla sordità: è per tutto questo che abbiamo scelto di organizzare questa giornata in cui si sono alternate davvero tante competizioni e attività senza barriere che hanno coinvolto persone di tutte le età. In molti, più e meno giovani, si sono confrontati nei tornei di calcio 3 contro 3, beach volley e calcio balilla, abbiamo poi assistito tutti insieme ai meravigliosi spettacoli teatrali in LIS e passato bellissimi momenti convivialità, scambio e confronto intorno alla tavola per il pranzo e la cena sociali; il tutto mentre i più piccoli si divertivano nella ludoteca pensata apposta per loro.



A Parma il Parco intitolato a Edgardo Carli, partigiano e pilastro della comunità sorda

Il **21 settembre a Parma** si è tenuta un'importante cerimonia per la città, i suoi cittadini e tutta la comunità sorda: durante la mattinata il **parco** compreso tra Via Minghetti e Via Cremonese è **stato intitolato a Edgardo Carli, partigiano e pilastro della comunità sorda** venuto a mancare nel giugno del 1995. L'intitolazione del parco pubblico è avvenuta alla presenza delle massime autorità civili e istituzionali, dei rappresentanti nazionali e locali dell'ENS, tra cui il Presidente Giuseppe Petrucci, di una rappresentanza dell'ANPI (l'Associazione Nazionale Partigiani d'Italia) di Parma e della figlia di Edgardo, Fulvia Carli.

Siamo davvero emozionati per questo riconoscimento ad un grande uomo che ha fatto tanto per la nostra comunità e grati al Comune di Parma per la sensibilità dimostrata. **Edgardo Carli è stato uno dei protagonisti indiscussi della nostra associazione ed ha lasciato un segno profondo ovunque sia passato.**

Tra le tante iniziative e incarichi ricoperti nella comunità sorda, ricordiamo che fu uno dei dieci componenti della Commissione Nazionale per la gestione dell'ENS, il primo passo verso la fondazione dell'Ente stesso, fondò con Francesco Rubino la rivista "Rinascita", dal 1946 al 1951 diresse il giornale "ENS-RINASCITA", lavorò nella Regione Toscana per unire le persone sorde del territorio e poi nella Sede Centrale di Roma nell'Ufficio Collocamento.

Relazione socio-politica sulle attività 2019

53

Edgardo Carli **non si impegnò soltanto per la comunità sorda, ma anche per la libertà e i diritti di tutti**; durante la seconda guerra mondiale scelse ideologicamente e attivamente la **lotta partigiana** entrando a far parte della “Brigata Garibaldi” che operava nel parmense. Per il suo impegno e il suo valore fu onorato della stella garibaldina e della croce di guerra.

La comunità sorda in piazza per la Giornata Mondiale del Sordo: in 4000 per chiedere inclusione e riconoscimento LIS



In più di 4000 persone sono scese in piazza per colorare le strade del centro di Bologna e di Milano. La grande e variegata comunità sorda italiana è scesa in piazza per celebrare la Giornata Mondiale del Sordo, giunta ormai alla sua 61esima edizione, con l'obiettivo di sensibilizzare l'opinione pubblica sulla sordità e le lingue dei segni, promuovere accessibilità, cultura e identità sorda e chiedere pari opportunità, emancipazione e piena inclusione di tutte le persone sorde. **Tanti gli ospiti e le autorità locali e nazionali che hanno scelto di essere presenti per dimostrare vicinanza alle persone sorde e attenzione alle loro istanze ed emergenze.**

A Milano sono intervenuti il Senatore **Matteo Salvini**, Segretario Federale della Lega, **Carlo Borghetti**, Vicepresidente del Consiglio della Regione Lombardia, **Stefano Bolognini**, Assessore alle Disabilità della Regione Lombardia, l'Europarlamentare **Danilo Oscar Lancini** e **Simone Sollazzo**, Portavoce del Movimento 5 Stelle al Comune di Milano.

Su tutti, a Bologna, è spiccata la presenza del **Presidente del Consiglio Giuseppe Conte**, che ha partecipato al convegno sulla sordità e i diritti delle lingue dei segni svoltosi nella mattinata, una delle tante attività della GMS2019, presso una sala della Regione Emilia-Romagna. Il Presidente Nazionale ENS **Giuseppe Petrucci** ha potuto consegnare al Premier un documento con le principali richieste dei

Relazione socio-politica sulle attività 2019

54

sordi italiani, come quel riconoscimento a livello nazionale della Lingua dei Segni Italiana che aspettiamo da così tanto tempo e che garantirebbe finalmente i diritti di cittadinanza di tutte le persone sorde.

Tra gli interventi ricordiamo inoltre i saluti di apertura del **Presidente Regionale ENS E-R, Geom. Giuseppe Varricchio** e del **Presidente della Regione Emilia-Romagna, Dott. Stefano Bonaccini**.



Il premier Conte ha ribadito l'impegno del governo "a promuovere il riconoscimento della lingua dei segni; dobbiamo anche valutare come rimuovere tutti quegli ostacoli alla reale inclusione nella vita di tutti i giorni. Avete il pieno diritto a svolgere tutte le attività quotidiane e alla vita associata. Proveremo a fare di più per il vostro mondo - ha continuato il Presidente Conte - anche sul piano dell'impegno economico. Riporrò il mio massimo impegno per seguirvi con la massima attenzione per adottare la piena inclusività".

Parole e segnali senz'altro positivi che creano aspettative nella comunità sorda e più in generale nel mondo della disabilità e si aggiungono alla particolare attenzione dimostrata nelle scorse settimane dal Premier Conte sui temi della disabilità. Un impegno, ricordiamo, manifestato sia durante le sue consultazioni con le Associazioni dei disabili avvenute prima della formazione del nuovo Governo, sia ribadito con la decisione di trattenere per la Presidenza del Consiglio le deleghe in materia di disabilità. *"Il fatto di aver concentrato la delega per la disabilità - ha concluso il suo intervento il capo del governo - mi rende ancora più responsabile. Abbiamo iniziato già un percorso, un percorso che adesso deve compiere passi decisivi in avanti"*. Dichiarazioni che esprimono una **forte volontà politica che ci aspettiamo si trasformi presto in fatti che vadano a migliorare la qualità della vita di tutte le persone sorde.**

La Sede Centrale dell'Ente Nazionale Sordi - Onlus ha chiesto ai Consigli Regionali e alle Sezioni Provinciali, più di 120 su tutto il territorio nazionale, di organizzare attività ed eventi per celebrare al meglio la GMS2019 e coinvolgere le comunità sorde di tutta Italia. Il CR ENS della Lombardia e il CR

Relazione socio-politica sulle attività 2019

55

ENS dell'Emilia - Romagna, coadiuvati da tutte le loro Sezioni Provinciali, hanno raccolto e, considerato il successo di questa giornata e di tutte le iniziative della Settimana, vinto la sfida.

La Giornata Mondiale del Sordo rientra in un evento ancora più grande, la Settimana Internazionale del Sordo. L'iniziativa è stata lanciata per la prima volta nel 1958 a Roma e da allora viene celebrata tutti gli anni dalla comunità sorda globale nell'ultima settimana di settembre. Il tema di questa edizione è stato **“DIRITTI DELLE LINGUE DEI SEGNI PER TUTTI”** pensato per accrescere la consapevolezza sulle Lingue dei Segni e rendere chiaro come queste e i diritti che ne conseguono rappresentino la chiave per l'inclusione delle persone sorde nella società e la piena realizzazione dei loro diritti umani.

*“La GMS 2019 – ha spiegato **Giuseppe Petrucci, Presidente Nazionale dell'ENS** – vuole in particolare far passare un messaggio ben preciso: la piena inclusione passa dal mettere al centro di tutto la persona con i suoi bisogni ed esigenze, dal garantire ad ogni cittadino sordo il diritto alla libertà di scelta comunicativa e tutti i percorsi, le possibilità e gli strumenti per crescere in piena autonomia. Per far tutto questo - ha continuato il Presidente Petrucci – chiediamo a gran voce il riconoscimento della Lingua dei Segni Italiana da parte dello Stato. La comunità sorda italiana non può più aspettare, sono più di venti anni che con manifestazioni, cortei, convegni ed eventi di ogni genere chiede questa legge di civiltà e uguaglianza che garantirebbe finalmente i diritti di cittadinanza di TUTTE le persone sorde. Ad oggi i cittadini sordi sono di serie B. A scuola, all'università, davanti alla TV, al cinema, a teatro o in un museo, negli uffici pubblici o in una stazione ferroviaria, negli ambienti di lavoro, nel chiamare soccorso e persino in ospedale le persone sorde non sono trattate in modo eguale a tutti gli altri.”*

Entrambi i cortei sono terminati in luoghi simbolo delle due città, Piazza Minghetti a Bologna e Piazza del Duomo a Milano, dove ad attenderli c'era un palco preparato per l'occasione con l'obiettivo di far sentire ancora più forte la voce della comunità sorda. Qui, come detto, si sono alternati gli interventi di molti rappresentanti delle Istituzioni locali e nazionali, dei membri dell'ENS – tra cui gli interventi del Vicepresidente Nazionale ENS **Francesco Bassani**, del Consigliere Direttivo **Camillo Galluccio**, del Consigliere **Pier Alessandro Samuelli** e del Segretario Generale **Costanzo Del Vecchio** - e le esibizioni di artisti sordi e udenti.

Sono state tre le celebrazioni di settembre:

- 23/29 settembre: SETTIMANA INTERNAZIONALE DEL SORDO
- 23 settembre: GIORNATA INTERNAZIONALE DELLE LINGUE DEI SEGNI
- 28 settembre: GIORNATA MONDIALE DEL SORDO

Vogliamo ringraziare tutto lo staff organizzativo, i Consigli Regionali ENS dell'Emilia-Romagna e della Lombardia - una menzione particolare va fatta al Presidente ENS dell'Emilia-Romagna **Giuseppe Varricchio** e al Presidente ENS della Lombardia **Renzo Corti** - le Sezioni Provinciali che hanno collaborato attivamente, i referenti (regionale e provinciali), i volontari, gli interpreti LIS e **TUTTI i partecipanti che hanno reso unico questo giorno così speciale per la nostra comunità.**

Relazione socio-politica sulle attività 2019

56



LA SETTIMANA DEL SORDO IN LOMBARDIA

22 - 29 SETTEMBRE 2019



<p>Domenica 22 Settembre VARESE - VILLA PANZA</p> <p>Evento organizzato dalla Sezione Provinciale ENS Varese Ritrovo ore 14:00 Vista gratuita in US</p>	<p>Lunedì 23 Settembre MILANO</p> <p>Sala Ridolfi ENS Milano Via Boscovich 38 Convegno "La Giornata Mondiale delle Lingue dei Segni riconosciuta dall'ONU" Evento organizzato dalla Sezione Provinciale ENS Milano Ritrovo ore 14:30</p>	<p>Lunedì 23 Settembre Venerdì 27 Settembre</p> <p>SPETTACOLO TEATRALE "VITE CANCELLATE" di Salvatore Tiso MILANO Spazio Turbiano Via Turbiano, 79 Evento organizzato dal Gruppo Regionale ENS Lombardia Ritrovo ore 21:00</p>	
<p>Martedì 24 Settembre MONZA - VILLA REALE</p> <p>Evento organizzato dalla Sezione Provinciale ENS Monza Ritrovo ore 10:00 Vista gratuita in US</p>	<p>Martedì 24 Settembre MONZA - CASA DEL VOLONTARIATO</p> <p>Concorso Fotografico Evento organizzato dal Gruppo Regionale ENS Lombardia con la collaborazione del Club Lombardo Ritrovo ore 14:30</p>	<p>Mercoledì 25 Settembre SONDRIO - PONTE NEL CIELO VAL TARTANO</p> <p>Passerella, escursione, divertimento, salute, benessere, sport Evento organizzato dalla Sezione Provinciale ENS Sondrio Ritrovo ore 15:30</p>	<p>Mercoledì 25 Settembre HAPPYLIS</p> <p>DIVERSE CITTÀ Ritrovo ore 19:00</p>
<p>Giovedì 26 Settembre MANTOVA - PALAZZO DUCALE</p> <p>Evento organizzato dalla Sezione Provinciale ENS Mantova Ritrovo ore 11:00 Vista gratuita in US</p>	<p>Giovedì 26 Settembre PAVIA - STADIO FORTUNATI</p> <p>Partita dell'amicizia tra politici e dirigenti ENS Evento organizzato dal Gruppo Regionale ENS Lombardia con la collaborazione della Sezione Provinciale di Pavia Ritrovo ore 19:30</p>	<p>Sabato 28 Settembre MILANO - CORTEO CITTADINO GIORNATA MONDIALE DEL SORDO</p> <p>Ritrovo ore 15:00</p>	<p>Domenica 29 Settembre CREMONA - CATTEDRALE SANTA MARIA ASSUNTA (Duomo di Cremona)</p> <p>Evento organizzato dalla Sezione Provinciale ENS Cremona Ritrovo ore 10:00</p>

Relazione socio-politica sulle attività 2019

57

L'ENS presente al Forum Nazionale Sistema Salute



L'ENS ha preso parte al **Forum Nazionale Sistema Salute** che si è svolto a Firenze il 10-11 ottobre presso la stazione Leopolda, per affrontare le tematiche sul reale accesso alla sanità. Obiettivi principali: conoscere la cultura della persona sorda e approfondire le difficoltà che vivono nel quotidiano; conoscere le difficoltà che devono affrontare per le cure domiciliari acquisirle e ridurle. Approfondimenti sull'innovazione del sistema digitale.

L'11 ottobre a Catanzaro un convegno per parlare di diritto al lavoro delle persone sorde



**Ente Nazionale Sordi
Consiglio Regionale Calabria**



Regione Calabria

**Convegno Regionale
Diritto al lavoro
delle persone sorde:
prospettive e sviluppo
della Legge 68/99**



**Venerdì 11 Ottobre 2019
Sala Conferenze "Verde"
Cittadella Regionale della Calabria
Catanzaro - V.le Europa, Loc. Germaneto**

PROGRAMMA

<p>Ore 09.00 - REGISTRAZIONE PARTECIPANTI</p> <p>Ore 09.15 - APERTURA Domenico Galetti - Moderatore del convegno Antonio Mirabella - Presidente Regionale ENS Calabria Giuseppe Petrosi - Presidente Nazionale ENS Maurizio Simone - Presidente Regionale FASND Calabria</p> <p>Ore 09.45 - INTERVENTI Sergio Abramo - Sindaco di Catanzaro e Presidente Provincia di Catanzaro Mario Occhiato - Sindaco di Crotona Francesco Iannaci - Presidente Provincia di Crotona Ugo Pugliese - Sindaco di Crotona e Presidente Provincia di Crotona Giuseppe Falcomata - Sindaco Neopopolitano di Reggio Calabria Maria Linares - Sindaco di Vibo Valentia Salvatore Scudato - Presidente Provincia di Vibo Valentia Angela Robbe - Assoc. Assoc. Pubbliche Sociali, Formazione e Lavoro della Regione Calabria Michelangelo Mirabella - Consigliere Regionale Calabria Presidente 81ª Commissione Sanità e Servizi Sociali, Cultura e Formazione Domenico Pallaris - Direttore Generale del Dipartimento Presidenza della Regione Calabria Antonio Nicola De Marco - Dirigente Sportello Europa Provincia di Catanzaro</p>	<p>Ore 11.00 - RELAZIONI Francesco Scabie - Responsabile ENS Regionale Calabria Area Lavoro "Storie di grandi menti in Calabria" Francesco Basani - Vice Presidente Nazionale ENS Responsabile Area Lavoro "La situazione dei disoccupati sordi in Italia" Milena Di Sibio - Ruffolena Area Lavoro - Agente per il Lavoro Milano ANPIE CIRILE "Nuove ipotesi per l'applicazione della Legge 68/99" Luigi Francesco Cuomo - Consigliere Nazionale ANPIE "Le iniziative della associazione di studi nel collegamento roma" Roberto Cosentino - Dirigente Generale del Dipartimento Politiche Sociali, Formazione e Lavoro della Regione Calabria Giuseppe Antonio Campini - Funzionario del Settore Politiche Attive Superamento del Processo e Vigilanza Enti della Regione Calabria - Rapporto Fondi Comunitari FSE Giuseppe Petrosi - Capo Investimenti Territoriale del Lavoro di Reggio Calabria e Crotona Mirella Borra - Presidente del Gruppo Imprenditori di Unindustria Calabria Responsabili collocamento obbligatorio legge 68/99 della Provincia</p> <p>Ore 12.30 - DIBATTITO Ore 13.00 - CONCLUSIONI</p>
---	--

Durante il convegno sarà garantito il servizio di Interpretariato LIS (Lingua dei Segni Italiana) Per informazioni contattare il Segretario Regionale ENS Daniele Lettieri

Con il patrocinio di:



Verrà realizzata una giornata speciale di:



La giornata sarà in vendita sull'Avvisatore telematico Pubblica P.ro T.y canale 822 di Rete canale 145 del Digitale Taranto



ENTE NAZIONALE SORDI - ONLUS - CONSIGLIO REGIONALE DELLA CALABRIA
Sede Legale: Via Vittorio Pugliese n. 4 - 88100 Catanzaro - Tel: 096/352996 - Email: calabria@ens.it - P.E.C.: calabri@pec.ens.it
Sede Operativa: Via Calabria 20 - Catanzaro - Calabria - Tel: 096/352996 - Email: calabria@ens.it - P.E.C.: calabri@pec.ens.it

Relazione socio-politica sulle attività 2019

58

Il Consiglio Regionale ENS Calabria ha organizzato, in collaborazione con la Regione Calabria e il patrocinio dell'ANMIL, il convegno regionale *“Diritto al lavoro delle persone sorde: prospettive e sviluppo della Legge 68/99”*, venerdì 11 ottobre presso la Sala Conferenze Verde della Cittadella Regionale della Calabria a Catanzaro.

Il marzo scorso la Legge 68/99, quella sul diritto al lavoro delle persone con disabilità, ha compiuto venti anni. È stata sicuramente una norma ispirata e con una visione inclusiva, ma che non ha portato gli effetti desiderati. Dopo tutti questi anni le condizioni di vita delle persone con disabilità non sono migliorate in termini occupazionali e l'esclusione dal mondo del lavoro resta una delle principali cause di svantaggio e di marginalità: questo convegno è stata occasione per mettere al centro di nuovo la questione.

60° Anniversario di Fondazione ENS Cosenza Fedeltà ENS 40°-50° e 60° Anno di tesseramento

Si è svolto sabato 12 ottobre, presso il Cinema Teatro Italia “Aroldo Tieri” di Cosenza, l'evento di celebrazione del 60esimo anniversario di fondazione dell'Ente Nazionale Sordi (ENS) di Cosenza, organizzato dalla Sezione Provinciale ENS Cosenza in collaborazione con il Consiglio Regionale ENS Calabria, durante il quale sono stati premiati anche i Soci che hanno raggiunto il traguardo storico dei 40, 50 e 60 anni di Tesseramento ENS.

Il convegno, condotto e moderato da Domenico Gareri, si è aperto con l'intervento del Presidente Provinciale ENS Cosenza Carmine Filice il quale, emozionato ed orgoglioso per aver organizzato questa ricorrenza così importante con il supporto del Consiglio Provinciale ENS Cosenza, ha ripercorso i 60 anni di storia durante i quali i Dirigenti ENS che si sono susseguiti nel tempo, si sono sempre battuti con forza, sacrificio e dedizione per la salvaguardia dei diritti delle persone sorde, con la consapevolezza che ancora oggi molti sono i traguardi che ancora devono essere raggiunti.

Successivamente, è intervenuto il Presidente Nazionale ENS **Giuseppe Petrucci** il quale ha illustrato ai numerosi presenti, tutte le iniziative dell'ENS, in primis il riconoscimento della Lingua dei Segni Italiana. Il Presidente Regionale ENS Calabria Antonio Mirijello, ha ringraziato il Consiglio Provinciale ENS Cosenza per la collaborazione finalizzata all'organizzazione di questo giorno importante che deve rappresentare per l'ENS un momento di memoria ma anche di nuove sfide ed ambiziosi traguardi in cui siano riconosciuti i diritti delle persone sorde.

Sono intervenuti al convegno anche il Vice Presidente Nazionale ENS Francesco Bassani, onorato di partecipare a questo evento storico per tutti i Soci ENS, numerosi Dirigenti ENS provenienti da tutta la Regione e anche da varie parti d'Italia, vari ex Presidenti Provinciali ENS Cosenza che si sono succeduti negli ultimi anni, ai quali va tutto il ringraziamento per la passione e l'impegno profuso nello svolgimento dei propri incarichi istituzionali. Tutti i presenti, hanno potuto assistere alla relazione di Sebastiano

Relazione socio-politica sulle attività 2019

59

Manciagli, già Consigliere Direttivo ENS, sulla storia dell'Ente Nazionale Sordi dalla fondazione sino ai giorni nostri, ed all'intervento di Giovanni Bloise, collaboratore della Sezione ENS Cosenza per 50 anni, il quale ha ricordato con emozione gli anni trascorsi anche alla Sede Centrale ENS dove ha avuto la possibilità di collaborare con i padri fondatori dell'ENS quali Vittorio Ieralla e Cesare Magarotto.

Durante il convegno sono intervenute anche numerose autorità istituzionali quali il Presidente della Provincia di Cosenza Francesco Iacucci, l'Assessore Regionale all'Istruzione e alle Attività Culturali Mariafrancesca Corigliano, l'Assessore alla Pubblica Istruzione del Comune di Cosenza Matilde Spadafora, il Consigliere Regionale della Calabria Giuseppe Giudiceandrea, Giuseppe Graziano già Consigliere Regionale della Calabria, i quali hanno ribadito la sensibilità e la vicinanza delle istituzioni, ricordando il servizio di assistenza alla comunicazione per gli alunni sordi nelle scuole di primo e secondo grado, e assumendo l'impegno di giungere ad una legge regionale che riconosca la Lingua dei Segni Italiana, come stimoli per l'approvazione della legge da parte del Governo Italiano.

Sono intervenuti anche rappresentanti di associazioni storiche quali il Presidente Regionale dell'Unione Italiana Ciechi e Ipovedenti nonché Presidente Provinciale FAND Cosenza Pietro Testa, che ha sottolineato l'importanza del ruolo delle associazioni che devono collaborare per ottenere importanti traguardi, e il Presidente Regionale dell'Associazione Italiana Donatori Organi (AIDO) Nicola Pavone, onorato di partecipare a questo momento importante per l'ENS.

Dopo il convegno nel pomeriggio, si sono tenuti due spettacoli teatrali dal titolo "**A femmina**" e "**Svegliati**" a cura della compagnia teatrale "*Il Ciclope*" di Palermo, composta da attori sordi, a evidenziare il messaggio di integrazione sociale tra persone sorde e udenti che questo evento vuole trasmettere.

Di seguito il programma dei festeggiamenti per Avellino e Potenza:

Relazione socio-politica sulle attività 2019

60

65° Anniversario di Fondazione ENS Avellino 1954-2019 e Fedeltà ENS 40°- 50° e 60° Anno di Tesseramento

65°
ENTE NAZIONALE PER LA PROTEZIONE E L'ASSISTENZA DEI SORDI – ONLUS
Ente Morale che opera senza fini di lucro per l'integrazione dei sordi nella società
SEZIONE PROVINCIALE DI AVELLINO

"Festa del 65° Anniversario della fondazione"
1954-2019
25°, 40°, 50° e 60° Fedeltà dell'Ens
SABATO 19 OTTOBRE 2019

PROGRAMMA DELLA GIORNATA

Ore 8,30
Raduno dei partecipanti presso la sala ex Carcere Borbonico in via Dalmazia, 22

Ore 9,00
Saluto del Presidente Sezione Provinciale Ens di Avellino
Carmine Vitale
Saluto del Presidente del Consiglio Regionale Ens Campania
Saluto dei Presidenti delle Sezioni Provinciali Ens Campania
Intervento delle Autorità Politiche territoriali
Discorso del Presidente Nazionale Ens
Giuseppe Petrucci

Consegna degli attestati per la fedeltà e medaglie

Ore 13,00
Pranzo presso il Ristorante " Quagliarella " di Monteforte Irpino (Av).

Relazione socio-politica sulle attività 2019

61

60° Anniversario di Fondazione ENS Potenza 1954-2019 - 20 ottobre

**CERIMONIA DI PREMIAZIONE
DI FEDELTA' PER I 60 ANNI
AI SOCI TESSERATI ALL'ENS**

20 OTTOBRE 2019 ALLE 09,30 PRESSO ART RESTAURANT RICEVIMENTI (EX FATTORIA)
VIA VERDERUOLO SUPERIORE, 13 - 85100 POTENZA

Secondo il seguente programma:

- 09,30: Ritrovo dei soci ENS;
- 10,00: Saluti e relazione del Presidente Provinciale ENS di Potenza D'Alessandro;
- 10,15: Saluti del Presidente Nazionale ENS Petrucci;
- 10,30: Saluti del Commissario Straordinario Regionale ENS Basilicata D'Alessandro;
- 10,40: Saluti del Commissario Straordinario Provinciale ENS di Matera Venneri;
- 10,50: Saluti delle autorità pubbliche;
- 11,00: Consegna degli attestati di fedeltà all'ENS per 60 anni ai soci;
- 12,00: Conclusione della cerimonia;
- 13,00: Pranzo sociale.

Memorial Armando Giuranna: 2 novembre a Palermo

Ente Nazionale Sordi - ONLUS
Sezione Provinciale di Palermo

02 Novembre
sabato 2019
Palermo
Via Aquileia, 30

Programma

*Memorial
Cav. Armando Giuranna
Armando Giuranna*

Il 2 novembre a Palermo si è svolta una giornata speciale per tutta la comunità sorda. Ad un anno e qualche mese dalla sua scomparsa è stato ricordato il Cav. Armando Giuranna, Presidente Nazionale emerito dell'ENS. In questo periodo senza di lui abbiamo continuato a lavorare e a combattere le nostre battaglie avendo ben in mente le sue idee e il suo esempio. Armando per noi rappresenterà sempre uno

Relazione socio-politica sulle attività 2019

62

stimolo a fare ogni volta un passo in più per il bene di tutte le persone sorde. Con questa giornata vogliamo ricordarlo come merita e dirgli grazie.

Tante le attività in programma, i suoi familiari, i suoi colleghi e chi ha avuto la fortuna di conoscerlo pienamente nel suo cammino hanno testimoniato chi era Armando e cosa ha fatto per il bene della sua comunità e di tutti i sordi, con una messa commemorativa.

Nel pomeriggio, a partire dalle 14:30 presso la Sala Teatro della Sezione ENS di Palermo, il Memorial è entrato nel vivo. Tanti gli interventi previsti per raccontare la vita e i traguardi di Armando e il momento più emozionante, la cerimonia di scoperta e benedizione del busto in bronzo in onore del Cav. Armando Giuranna realizzato da Ludovico Graziani. La bellissima giornata si è chiusa con una cena sociale che ci ha fatto sentire ancora più uniti nel ricordo di Armando.



Ringraziamo di cuore i tanti presenti per aver contribuito a rendere indimenticabile questa giornata e omaggiare nel migliore dei modi una grande persona che ha fatto tanto per la comunità sorda e ha lasciato un segno incancellabile in tutte le persone che ha incontrato nel suo cammino.

Relazione socio-politica sulle attività 2019

63

Una breve biografia

Il Cav. Armando Giuranna è stato un instancabile attivista e promotore dei diritti umani e civili delle persone sorde. Ha ricoperto le massime cariche dirigenziali all'interno dell'Ente Nazionale Sordi (ENS), della Federazione Sport Sordi Italia (FSSI) e della World Federation of the Deaf (WFD).

Durante il suo mandato di Presidente Nazionale dell'ENS, dal 1987 al 1995, ha portato avanti tante importantissime battaglie, di cui ne ricordiamo soltanto alcune:

- approvazione della legge 21 novembre 1988 n. 508 sull'indennità di comunicazione;
- lotte per l'inclusione scolastica;
- ampliamento dei servizi dedicati all'accessibilità all'informazione e comunicazione in televisione e negli uffici pubblici;
- iniziative per i giovani sordi;
- formazione dei docenti sordi di Lingua dei Segni;
- esenzione tassa di bollo sulla patente di guida

Presentate a Milano le Olimpiadi Invernali dei Sordi: dal 12 al 22 dicembre in Valtellina e Valchiavenna

Il 27 novembre, nel Palazzo della Regione Lombardia a Milano si è svolta la conferenza stampa di presentazione della **19esima edizione delle Olimpiadi Invernali dei Sordi**. A distanza di 36 anni da Madonna di Campiglio, grazie alla Federazione Sport Sordi Italia che ha accettato una sfida che sembrava impossibile, tornano nel nostro Paese le Winter Deaflympics, con uno spettacolo unico di sport e inclusione, in scena in **Valtellina e Valchiavenna dal 12 e il 22 dicembre**.

Moltissimi i partecipanti che hanno affollato la sala stampa per assistere alla conferenza aperta da **Guido Zanecchia, il Presidente della FSSI**: *“Sono molto contento, i nostri atleti hanno aspettato per 4 anni questo giorno chiedendosi se sarebbero riusciti a partecipare. Questa responsabilità è nostra, non disputare le Olimpiadi invernali sarebbe stato un grosso dispiacere e abbiamo accettato la sfida, per far fruttare i loro sacrifici.”* Fra i tanti ospiti

Relazione socio-politica sulle attività 2019

64

e autorità anche il **presidente dell'ICSD Chen Kang**, il presidente del Comitato Italiano Paralimpico **Luca Pancalli**, tutti gli amministratori scesi da Sondrio, Chiavenna, Madesimo e Santa Caterina Valfurva per condividere la soddisfazione di aver messo in moto insieme un grande evento e il Presidente dell'ENS Giuseppe Petrucci.

Così il **Presidente Petrucci** sul palco: *"Qualche mese fa abbiamo partecipato alla grande festa per i 95 anni del Movimento Sportivo dei Sordi. Una storia cominciata a Parigi - ha continuato il Presidente Nazionale ENS - con la 1^a Olimpiade dei Sordi e che vedrà scrivere un nuovo bellissimo capitolo qui in Italia. L'ENS è fiero di sostenere le atlete e gli azzurri e di aver dato il proprio contributo per organizzare questo grande evento. Consideriamo lo sport uno strumento unico per raggiungere l'inclusione sociale e l'integrazione, conoscere ed accettare le differenze, rafforzare una comunità, un volano straordinario per andare oltre i propri limiti, superare ostacoli, sconfiggere pregiudizi e fare rumore intorno alla sordità. Quindi voglio ringraziare di cuore - ha concluso Petrucci - la FSSI per aver riportato nel nostro Paese un evento così significativo".*

Spazio poi al **Presidente del Comitato Organizzatore Piero Samueli**, che ha ringraziato in particolare tutto il suo staff e le tre federazioni che hanno collaborato (Fisi, Fisg e Federscacchi), e all'**Assessore allo Sport e Giovani della Regione Lombardia Martina Cambiaghi**: *"Questo importante evento sportivo - ha detto Cambiaghi - sarà, oltre ad un indimenticabile momento di festa per tutto lo sport lombardo, la vetrina perfetta per diffondere i veri valori dei Giochi Olimpici che verranno. Le sfide non ci spaventano, ci motivano solo a fare ancora meglio. La Lombardia è sempre stata pioniera e fiera promotrice dell'attività sportiva a 360 gradi, rendendosi parte attiva nelle politiche inclusive e di supporto a tutti i giovani, con o senza disabilità".*

Un evento da ricordare in una location composta dai tre comuni di Madesimo, Chiavenna e Santa Caterina Valfurva. Parteciperanno **33 nazioni, un record, e oltre 1000 persone tra atlete e atleti, staff e accompagnatori per un totale di 33 podi in palio**. Il portabandiera italiano è stato uno degli atleti più rappresentativi del movimento sordi, Giacomo Pierbon, che nel 2015, in Russia, si mise al collo 5 medaglie. Le sei discipline sportive invernali selezionate sono sci alpino, sci di fondo, snowboard, hockey su ghiaccio, curling e scacchi, new entry del programma invernale (<http://www.2019deaflympics.com/>).

A Sondrio il 47° Congresso dell'ICSD nel ricordo di Armando Giuranna

Relazione socio-politica sulle attività 2019

65

Il 10 dicembre si è svolta poi la cerimonia d'apertura della 19esima edizione delle Olimpiadi Invernali dei Sordi, con avvio giovedì 12 dicembre alle ore 16:30 a Sondrio in Piazza Garibaldi, terminato il 47° Congresso del Comitato Internazionale dello Sport per Sordi, l'ICSD. Era presente anche la delegazione italiana rappresentata dal Presidente OC e Consigliere Direttivo ENS il dott. **Pier Alessandro Samuelli** e FSSI il Presidente Guido Zanicchia e il Consigliere Federale Giuseppe Pignataro.

Il congresso è stato un vero successo; sono stati ben 53 i paesi rappresentati e diversi i momenti toccanti, come quello dedicato al ricordo degli atleti scomparsi. Particolarmente emozionante per la nostra delegazione italiana il momento in cui è stato ricordato Armando Giuranna, Presidente Nazionale ENS dal 1987 al 1995 e figura chiave del movimento sportivo silenzioso, scomparso nell'agosto dello scorso anno e Giovanni Calissano.

Armando si è dedicato per tutta la vita alla crescita del movimento sportivo dei sordi; prima atleta e dirigente nella Federazione sportiva FSSI, poi membro della Commissione Federale e infine Presidente alla fine degli anni Ottanta. Da queste poche righe desideriamo esprimere ancora una volta la più profonda stima e gratitudine per tutto quello che ha fatto per la comunità sorda e ringraziare anche la FSSI, per aver accettato una sfida che sembrava impossibile e riportato in Italia, dopo 36 anni, un evento così importante di sport e inclusione.

Finiscono le Olimpiadi Invernali dei Sordi dei record: azzurri secondi nel medagliere

Si è infine conclusa ufficialmente la 19esima edizione delle Olimpiadi Invernali dei sordi. Sono stati dieci giorni incredibili e il Palaghiaccio di Chiavenna gremito per la finale di hockey sul ghiaccio è stata la perfetta fotografia finale della grande valenza sportiva, sociale e culturale che ha avuto questa rassegna olimpica.

Relazione socio-politica sulle attività 2019

66

Le Olimpiadi erano partite da Sondrio il 12 dicembre con dei numeri record: più di 1000 persone tra atlete e atleti sordi, staff e accompagnatori, 6 discipline sportive e 33 nazioni rappresentate. A questi numeri incredibili, mai raggiunti nelle precedenti edizioni, se ne è aggiunto un altro che riempie di orgoglio e felicità tutto il movimento sportivo italiano dei sordi e, più in generale, tutta Italia. È il numero 5, come gli ori conquistati dal nostro Giacomo Pierbon, il portabandiera delle atlete e atleti sordi che hanno rappresentato i colori italiani in Valchiavenna e Valtellina.



Nessuno era mai riuscito a salire per cinque volte sul gradino più alto del podio nello sci alpino nella stessa edizione dei Giochi. E non parliamo soltanto di Olimpiadi dei Sordi, ma anche delle Olimpiadi e delle Paralimpiadi. Il medagliere azzurro si è arricchito anche di altre due meravigliose medaglie, quella di Erica Dugnani nello snowboard e quella di Duilio Collutiis negli Scacchi, entrambe di bronzo. Due successi estremamente emozionanti, in particolare quello della snowboardista di Milano. Erica, dopo aver acceso il braciere con la torcia olimpica nella cerimonia di apertura, ha centrato un terzo posto che la ripaga della sfortuna di quattro anni fa quando si ruppe il bacino alle Winter Deaflympics in Russia.

Grazie a queste medaglie l'Italia ha chiuso le Olimpiadi Invernali dei Sordi al secondo posto, piazzandosi dietro soltanto alla Russia che si presentava ai blocchi di partenza con la squadra più numerosa. Un successo straordinario per la spedizione azzurra che ha dato grande visibilità al movimento sportivo dei sordi e a tutta la sordità.

Relazione socio-politica sulle attività 2019

67

Assemblee precongressuali

9 novembre, Termoli (CB). Assemblea Precongressuale Interregionale Abruzzo e Molise



A Termoli si è svolta la prima Assemblea Precongressuale Interregionale, che ha visto protagonisti i Dirigenti e i Soci ENS dell'Abruzzo e del Molise. Queste Assemblee precedono il Congresso Nazionale ENS previsto nel mese di giugno 2020 e hanno l'obiettivo di discutere sulle proposte di modifiche dello Statuto ENS raccolte in precedenza dalle Sezioni Provinciali di tutta Italia grazie ad incontri aperti a tutti i soci.

E questo è successo a Termoli, dove i Dirigenti delle due regioni coinvolte hanno raccolto le proposte pervenute dalle rispettive Sezioni Provinciali e le hanno elaborate in un unico documento che sarà poi consegnato alla Sede Centrale dell'ENS. Questa è solo una fase della complessa e condivisa procedura che ci porterà al Congresso Nazionale ENS di giugno 2020 con un'unica proposta ufficiale di modifica dello Statuto.

Lo Statuto è il cuore della vita associativa di ogni associazione e lo è ancora più per una grande associazione come l'ENS. Un documento così importante, che racchiude tutti quei principi e quelle idee che ci ispirano nel nostro lavoro quotidiano, deve essere il frutto di un lavoro partecipato, democratico e condiviso dal maggior numero di persone possibile. Ringraziamo quindi di cuore tutti i dirigenti e i soci - oggi in qualità di osservatori ma precedentemente coinvolti in prima persona nelle Assemblee Provinciali - che hanno contribuito con passione e impegno, uniti, alla modifica delle fondamenta della nostra casa comune.

Seguono le immagini delle altre Assemblee.

Relazione socio-politica sulle attività 2019

68

17 Novembre, Cagliari (CA). Assemblea Precongressuale Regione Sardegna



24 novembre, Foggia (FO). Assemblea Precongressuale Interregionale Puglia e Basilicata



07 Dicembre, Latina (LT). Assemblea Precongressuale Regione Lazio



Relazione socio-politica sulle attività 2019

69

Scuola e Università

Nel mese di aprile è stata diffusa una nota dal **Ministero per la Famiglia e le Disabilità** che riguarda l'intesa raggiunta tra Stato e Regioni, in Conferenza Unificata, per il riparto del “Fondo per l'autonomia e la comunicazione per gli alunni con disabilità fisica o sensoriale”, tra i provvedimenti a favore degli studenti disabili già annunciate a inizio 2019.

L'intesa anticipa largamente l'inizio dell'anno scolastico proprio per consentire alle Regioni di **attivare con queste risorse i servizi per gli alunni con disabilità in corrispondenza dei primi giorni di scuola**. I servizi riguardano tra gli altri il trasporto degli alunni con disabilità, l'assistenza all'autonomia e alla comunicazione, la consulenza tiflogica e la distribuzione di materiale didattico e testi scolastici. L'ENS conosce bene le criticità che ogni anno si affrontano in merito ai ritardi nell'avvio dei servizi di assistenza alla comunicazione per gli alunni sordi, tale provvedimento mira proprio a evitare tali ritardi e a favorire concretamente l'inclusione scolastica.

Il fondo in questione è stato potenziato nell'ultima Legge di Bilancio da 75 a 100 milioni di euro per tre anni (300 milioni complessivi): “Ringrazio Erika Stefani e gli Affari Regionali – ha dichiarato il Ministro per le Disabilità **Lorenzo Fontana** - *per l'attenzione riservata agli studenti con disabilità. Dopo aver incrementato in legge di bilancio i fondi a ciò destinati, abbiamo lavorato per anticiparne la ripartizione tra le Regioni. Con l'inizio del nuovo anno scolastico vogliamo infatti che gli Enti Locali siano messi nelle migliori condizioni per poter erogare i necessari servizi. Il diritto allo studio si garantisce aumentando le risorse, ma non di meno migliorandone anche la gestione*”.

L'ENS negli ultimi anni ha avviato una stretta sinergia in ambito istituzionale con il MIUR, sia a livello politico che tecnico proprio al fine di aumentare la qualità generale dell'inclusione scolastica degli alunni con disabilità nelle scuole di ogni ordine e grado nonché in ambito universitario, **anni che iniziano a dare risultati importanti**.

In merito all'inclusione universitaria ricordiamo che il **21 novembre**, a Torino, si è tenuta una conferenza stampa importante per il **diritto allo studio** degli studenti sordi e il diritto alla partecipazione alla vita sociale e politica di tutti i cittadini sordi del Piemonte. Il Capogruppo di Fratelli d'Italia in Regione Piemonte Maurizio Marrone e il vicepresidente della Commissione Cultura del Consiglio Regionale Daniele Valle (Pd), hanno infatti annunciato di aver sottoscritto un ordine del giorno che impegna la Giunta a prevedere uno stanziamento di risorse per acquistare nel 2020 il programma “*Dragon Naturally Speaking*”, un **software di sottotitolazione automatica**, per gli studenti sordi dell'Università di Torino e ad attivare un servizio di **sottotitolazione delle sedute del Consiglio Regionale**.

L'iniziativa nasce dall'appello lanciato qualche mese fa al Presidente Giuseppe Conte dalla studentessa sorda **Giusy Covino**, appello che ha avuto una grande eco mediatica anche grazie all'appoggio di tutta la comunità sorda e al sostegno fattivo del **Consiglio Regionale ENS Piemonte** e della **Cooperativa**

Relazione socio-politica sulle attività 2019

70

Segni d'Integrazione - Piemonte. *“Alcune settimane fa ci siamo fatti portavoce dell'appello di una studentessa sorda dell'Università di Torino che ha chiesto il riconoscimento della lingua dei segni italiana anche a livello parlamentare e ha spiegato che le otto ore di interprete a lei assegnate dall'Università, purtroppo, non sono sufficienti a coprire quelle delle lezioni che deve seguire per laurearsi”* hanno dichiarato i Consiglieri Maurizio Marrone e Daniele Valle nella conferenza stampa. *“Siamo molto soddisfatti di poter dare il nostro contributo condividendo con l'ENS una battaglia per l'accessibilità a tutti i servizi”*.

Grazie a questa intesa trasversale all'interno del Consiglio della Regione Piemonte l'ordine del giorno dovrebbe essere approvato in tempi rapidi e realizzare quindi un bel passo avanti in termini di accessibilità delle Istituzioni e di garanzia del diritto allo studio di tutti gli studenti sordi dell'Università di Torino. **Ci auguriamo che questo buon esempio possa replicarsi in tutta Italia** perché la piena inclusione e l'obiettivo costituzionale del pieno sviluppo della persona umana, sorda e non, passano innanzitutto dall'istruzione.

Ringraziamo Giusy Covino per la tenacia con cui ha portato avanti la sua battaglia, il Consiglio Regionale ENS Piemonte e il suo Presidente Antonio Iozzo per il grande lavoro svolto e la Cooperativa Segni d'Integrazione - Piemonte, sempre al fianco della comunità sorda, che ha reso accessibile grazie al servizio di interpretariato LIS/ita la conferenza stampa.

MENU | CERCA

la Repubblica

Giusy ha vinto la sua battaglia, all'Università un lettore per i sordi

Il software di traduzione simultanea sarà acquistato dalla Regione dopo il suo appello al presidente Conte

di MARIACHIARA GIACOSA

ABBONATI A Rep:

21 novembre 2019



Giusy Covino

È stato ascoltato l'appello di Giusy Covino, 22 anni, studentessa di Scienze della comunicazione, sorda dalla nascita. In consiglio regionale infatti sarà presentato un ordine del giorno per l'acquisto del programma informatico di traduzione simultanea che permetterà a lei e agli altri universitari sordi piemontesi di leggere su un computer portatile in tempo reale le parole pronunciate dal docente, potendo così partecipare alle lezioni e

Relazione socio-politica sulle attività 2019

71



Promozione e visibilità

Nel 2019 abbiamo continuato il processo di valorizzazione della nostra presenza online. Durante tutto l'anno abbiamo seguito e aggiornato costantemente le pagine **Facebook**, e **Twitter** dell'ENS; anche il **sito web** ufficiale dell'ENS e i canali **YouTube** sono stati continuamente aggiornati con notizie e contenuti originali. Il canale **Telegram** ENS@NEWS, creato nel 2016, sta avendo un notevole successo; al momento gli iscritti sono oltre 4500. Il canale **Telegram** nello specifico era stato scelto quale mezzo di informazione sulla scorta di iniziative analoghe da parte delle Istituzioni, consentendo questo strumento di **fare broadcasting di notizie direttamente sui dispositivi telefonici degli iscritti**, mantenendo la privacy dei contatti e garantendo pertanto la sicurezza degli utenti.

Per ogni canale è stata utilizzata la comunicazione più appropriata al target di riferimento.

Questo lavoro, che continuerà nei prossimi anni, è finalizzato a:

- avvicinare i nostri soci e creare un senso di appartenenza;
- ampliare la nostra comunità di riferimento;
- creare nuove sinergie;
- migliorare l'immagine dell'ENS;
- esercitare la nostra influenza tramite i nuovi mezzi di comunicazione.

Riportiamo di seguito alcuni dati a dimostrazione del buon lavoro svolto.

Relazione socio-politica sulle attività 2019

72



In questa infografica, che copre l'intervallo di tempo dal 1° gennaio al 31 dicembre 2019, è evidente come i “Mi piace” sulla pagina **Facebook** dell'ENS siano in costante crescita.

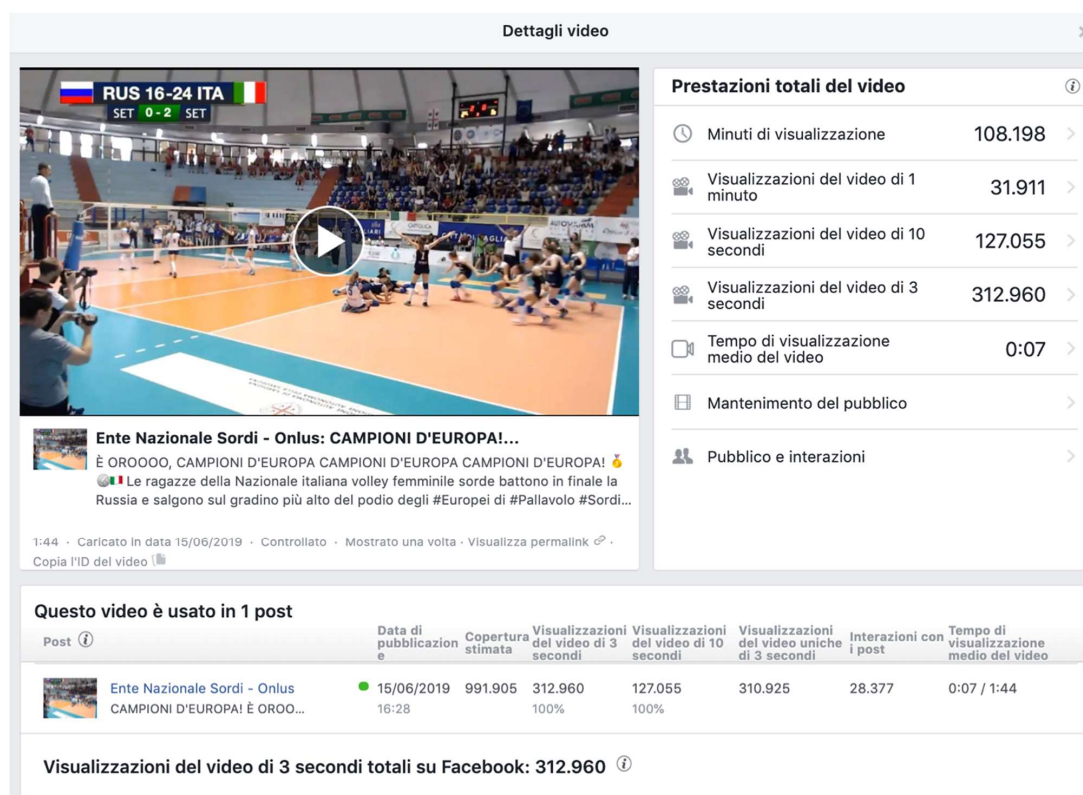

Relazione socio-politica sulle attività 2019

73

Qui risulta evidente la potenzialità di Facebook, che permette di diffondere i nostri contenuti ad un vasto pubblico. Con questo post sono state raggiunte **312.960 persone** con un contenuto relativo al Campionato Europeo di Pallavolo Femminile Sorde.

Interessante poi il dato sugli utenti, che mostra come la **fascia giovanile sia molto attiva** sui social (25-34 anni in particolare), soprattutto quella composta da donne (63% dei fan).

Il numero di persone che hanno visto uno dei tuoi post almeno una volta, suddivise per età e genere. I dati demografici aggregati si basano su una serie di fattori, incluse le informazioni relative a età e genere che gli utenti forniscono nei propri profili Facebook. Questo numero rappresenta una stima.

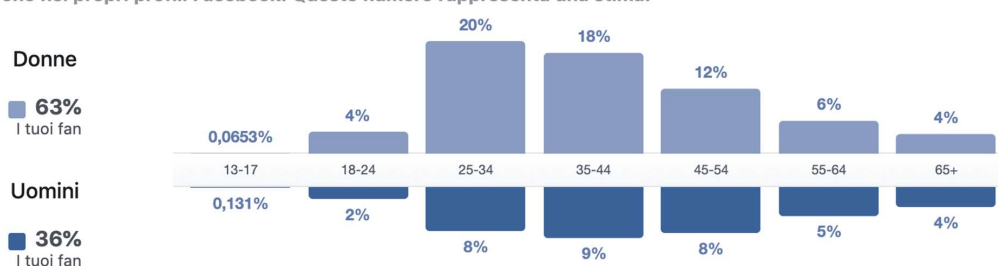

Qui una schermata che mostra la copertura dei post in occasione del grande evento della Giornata Mondiale del Sordo e del suo grande impatto mediatico.

Dettagli sul post ×

Ente Nazionale Sordi - Onlus
Pubblicato da Lorenzo Pellas [?] · 28 settembre 2019 ·

Oggi eravamo più di 4000 per la Giornata Mondiale del Sordo! Una marea di persone, una comunità intera ha riempito le strade del centro di #Milano e #Bologna per rivendicare i diritti ancora negati, sensibilizzare l'opinione pubblica su sordità e lingue dei segni, promuovere accessibilità, cultura e identità sorda e chiedere la piena inclusione di TUTTE le persone sorde.

Nel convegno di stamattina abbiamo ricevuto anche parole positive dal Presidente Giuseppe Conte che ha ri... [Altro...](#)

ENS.IT

La comunità sorda in piazza per la Giornata Mondiale del Sordo: in 4000 per chiedere inclusione e riconoscimento LIS

Prestazioni del tuo post

13.017 persone raggiunte

1807 Reazioni, commenti e condivisioni

1366 Mi piace	319 Sul post	1047 Sulle condivisioni
107 Love	38 Sul post	69 Sulle condivisioni
10 Wow	2 Sul post	8 Sulle condivisioni
1 Sigh	0 Sul post	1 Sulle condivisioni
1 Grrr	0 Sul post	1 Sulle condivisioni
94 Commenti	11 Sul post	83 Sulle condivisioni
229 Condivisioni	229 Sul post	0 Sulle condivisioni

1270 Clic sul post

4 Visualizzazioni della foto	459 Clic sul link	807 Altri clic
--	-----------------------------	--------------------------

Relazione socio-politica sulle attività 2019

74

28/09/2019 20:39	 Oggi, nella Giornata			2,9K		1,1K 119	
28/09/2019 20:10	 Oggi eravamo			13K		1,3K 1,8K	
28/09/2019 18:48	 Anche il corteo di			12K		2,6K 634	
28/09/2019 18:30	 Il corteo di #Bologna è			6,6K		1,1K 324	
28/09/2019 16:20	 È iniziato il corteo di			2,7K		544 74	
28/09/2019 14:21	 Stamattina a #Bologna			6,2K		733 1,3K	
28/09/2019 13:17	 Ecco la canzone			1,9K		236 45	
28/09/2019 12:36	 BUONA GIORNAT			1,8K		269 39	
28/09/2019 12:28	 Oggi celebriamo			2,9K		573 64	

L'ultima novità su Facebook è l'implementazione sulla pagina dell'ENS dei tasti “Fai una donazione” e “Raccolta Fondi”. In seguito alla nostra richiesta, infatti, l'ENS è risultato idoneo a accettare donazioni e consentire ai sostenitori di creare raccolte fondi su Facebook. Precisare che per le donazioni fatte su Facebook a favore di organizzazioni di beneficenza come l'ENS **non sono previste commissioni** e che nessuno oltre all'ENS e eventualmente alla persona che ha creato la raccolta fondi potrà vedere quanto la persona avrà donato. L'obiettivo di questa iniziativa è **avvicinare ancora di più i nostri sostenitori** e rafforzare il senso di appartenenza dei soci.



Relazione socio-politica sulle attività 2019

75

Il canale **Telegram NEWS_ENS**, utilizzato per comunicare con tutti gli iscritti, conta attualmente **oltre 4500 iscritti**, consentendo di fare *broadcasting* di notizie in modo diretto e veloce, con informazioni e aggiornamenti continui sulle attività dell'ENS.

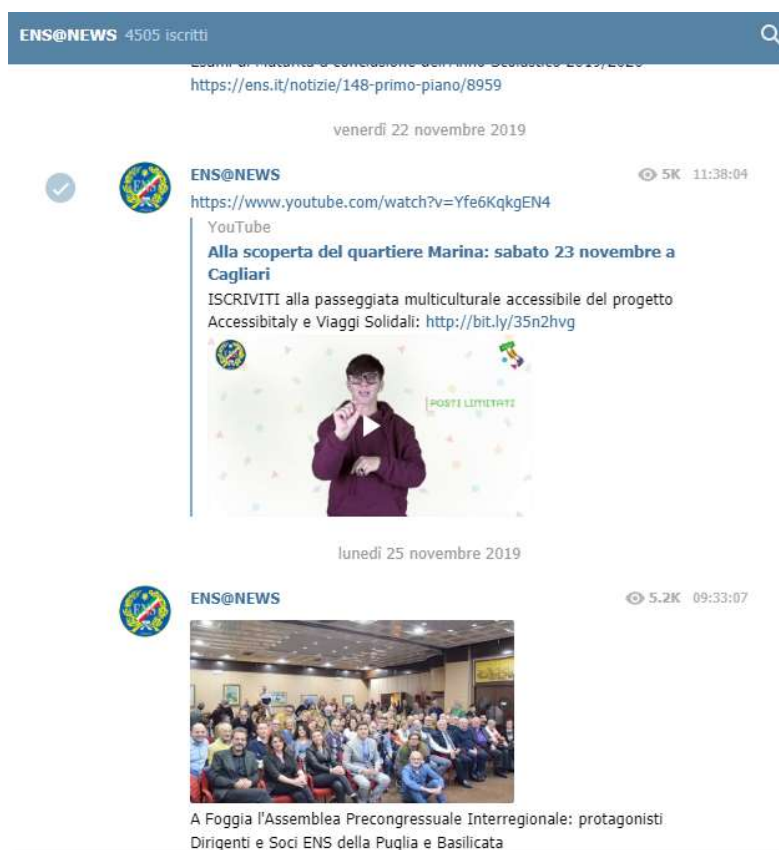

A questi canali si aggiunge il consolidato **sito web ufficiale dell'ENS** (<https://www.ens.it>), che acquisisce costantemente nuovi utenti e vede aumentare il numero di visualizzazioni.

Nella prossima infografica si può notare il numero delle visualizzazioni di pagina (oltre 555.000) dal 1° gennaio al 31 dicembre 2019.

Relazione socio-politica sulle attività 2019

76

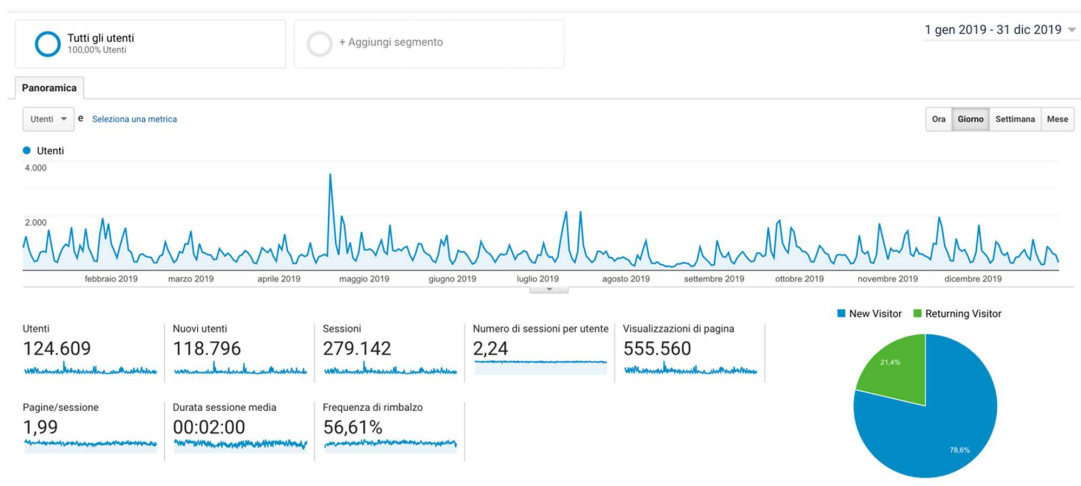

Molto attivo ed efficace anche il **canale YouTube dell'ENS** (Multimediavideo ENS). Nelle seguenti infografiche, relative a tutto il 2019, si può notare l'elevato traffico sul canale, da quali canali sorge, il tempo di visualizzazione (più di 6.700 ore) e le **entrate stimate**. Sul canale YouTube dell'ENS, infatti, abbiamo anche attivato il sistema di monetizzazione, un ulteriore modo di raccogliere fondi a sostegno delle attività dell'Associazione grazie all'inserimento di pubblicità nei video pubblicati.

Your videos got 140,149 views in 2019

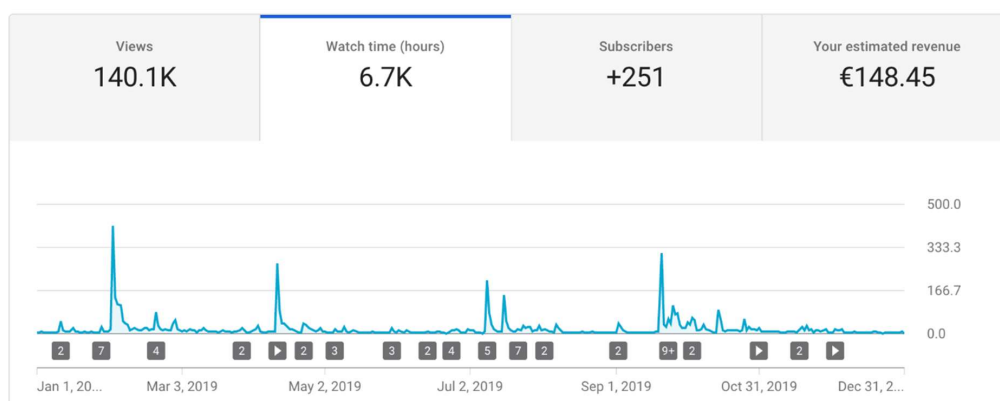

Relazione socio-politica sulle attività 2019

77

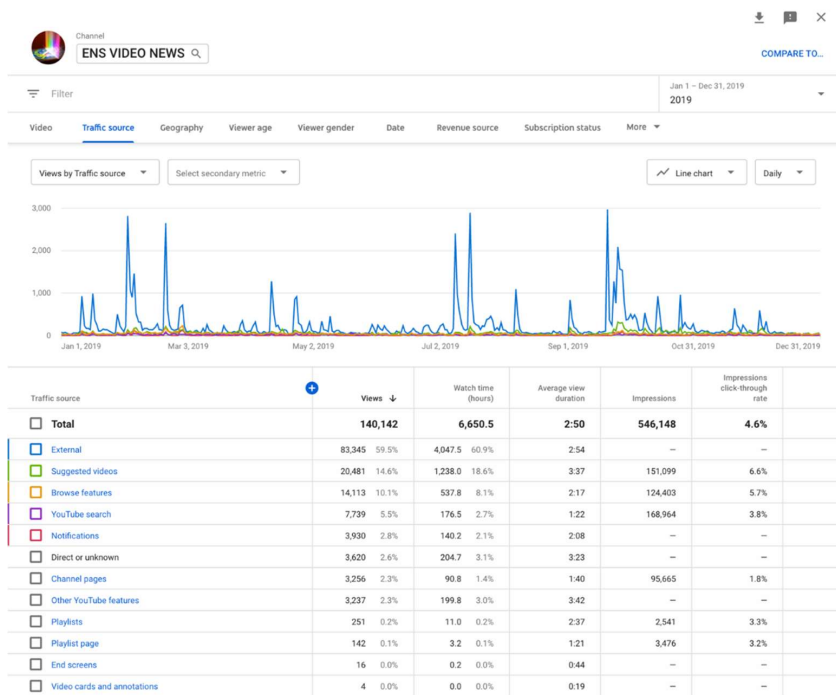

Altri esempi di comunicazione:

Video messaggio del Presidente Nazionale e del Consiglio Direttivo

12 APRILE 2019

PRIMO PIANO



Video messaggio del Presidente Nazionale e Consiglio Direttivo ENS, tutte le attività dell'Ens e auguri per una Santa Pasqua

Relazione socio-politica sulle attività 2019

78



Con questo video messaggio - che abbiamo reso accessibile a tutti con sottotitoli e traduzione in LIS - Il Ministro dell'Interno Matteo Salvini ha comunicato gli ultimi aggiornamenti sulle iniziative del Governo dedicate alle persone sorde. Notizie anche sul riconoscimento della LIS: "Il 12 dicembre scorso, finalmente, in Consiglio dei Ministri il primo passo per il riconoscimento ufficiale della Lingua dei Segni Italiana."



Informiamo i soci che sono stati pubblicati nella Gazzetta Ufficiale Serie Generale n.23 del 28 gennaio 2019

- il **Decreto Legge 28 gennaio 2019 n.4 "Disposizioni urgenti in materia di reddito di cittadinanza e di pensioni"**, che contiene le norme su **riforma pensioni e reddito di cittadinanza**. Il decreto, che entra in vigore il 29 gennaio 2019, deve essere convertito in legge da Camera e Senato;
- il **Decreto del Presidente del Consiglio dei Ministri 21 dicembre 2018** che **eroga alla Regioni il contributo aggiuntivo di 75 milioni di euro** per l'assistenza all'autonomia e **COMUNICAZIONE** interpersonale degli **alunni con disabilità fisiche o SENSORIALI**.

Nei prossimi giorni la Sede Centrale ENS trasmetterà a tutte le Sedi Provinciali e Regionali un **Bollettino Informativo di approfondimento sulle norme su reddito di cittadinanza e pensioni**.

Visualizza gli allegati:

- Decreto_Legge_n_4_del_28_genn_2019_Disposizioni_Urgenti_in_materia_di_reddito_di_cittadinanza_e_di_pensioni.pdf
- DPCM_21_dic_2018_Contributo_aggiuntivo_anno_2018_di_euro_75_milioni_per_assistenza_alunni_disabili.pdf



Il 28 gennaio 2019 è stato pubblicato nella Gazzetta Ufficiale n.23 il Decreto Legge n. 4 del 28 gennaio 2019 **"Disposizioni urgenti in materia di reddito di cittadinanza e di pensioni"**, che contiene appunto le norme su Riforma Pensioni e Reddito di Cittadinanza. Il decreto, entrato in vigore dal giorno **29 gennaio 2019** deve ora seguire il percorso parlamentare di conversione in legge, e potrebbe essere quindi modificato da Camera e Senato. In allegato il Bollettino Informativo ENS n. 2/2019 con allegato il messaggio dell'INPS n. 995 del 20 Gennaio 2019 e la sintesi delle principali norme contenute nel Decreto Legge n. 4/2019.

Visualizza gli allegati:

- Bollettino_ENS_n2_prot_647_del_30_gennaio2019.pdf
- Decreto_Legge_n_4_del_28_genn_2019.pdf

pensioni decreto reddito cittadinanza quota 100

Relazione socio-politica sulle attività 2019

79

Vita associativa, organizzazione interna, formazione

In merito all'organizzazione interna l'ENS ha messo in atto tutta una serie di misure finalizzate a rendere l'Ente sempre in linea con le normative vigenti e con una gestione interna efficace e trasparente.

Mediante l'invio di **circolari, bollettini interni, raccolta dati, sono state avviate campagne di raccolta dati e date disposizioni e buone prassi su numerose tematiche**, di cui ne riportiamo alcuni a titolo esemplificativo:

- Indennità di carica e gettoni di presenza (Circolare n. 195 dell'8/01/2019);
- Comunicazioni per la gestione di eventi e manifestazioni in tema di diritto d'autore (Circolare ENS n. 198 dell'8 gennaio 2019);
- Comunicazione del 09/01/2019 per l'accesso alla fatturazione elettronica;
- Questionario sul rilevamento dati Area USF per il monitoraggio territoriale nei Settore Università - Settore Scuola - Settore Famiglia mirati alla profilazione degli utenti ai fini statistici e di monitoraggio (Circolare ENS n. 420 del 18/01/2019);
- Adempimenti Privacy: invio modello di nomina dei soggetti autorizzati/incaricati al trattamento dei dati personali (Circolare ENS n. 873 dell'11/02/2019);
- Comunicazione del 23/03/2019 per la ricognizione delle autovetture intestate all'ENS;
- Comunicazione della designazione del DPO – Data Protection Officer ai sensi del Regolamento UE 2016/679 (Circolare ENS n. 2892 del 3 maggio 2019)
- Monitoraggio dell'08/05/2020 in merito alla richiesta dati operatore del gestionale GESTENS;
- Nomina del Responsabile Regionale/Provinciale ENS della procedura telematica INPS (Circolare ENS n. 3455 del 30.05.2019);
- Nomina del Responsabile Regionale/Provinciale ENS del gestionale Cariddi (Circolare ENS n. 3457 del 30.05.2019);
- Obblighi condominiali a carico delle Sedi Periferiche che occupano Immobili di proprietà dell'ENS (Circolare ENS n. 3447 del 30.05.2019);
- Indicazione della banca in cui è attivo il c/c o altro istituto di credito con cui si collabora (Circolare ENS n. 3463 del 30.05.2019);
- Nomina del Responsabile locale ENS del sito web Regionale/Provinciale (Circolare n. 3456 del 30.05.2019);
- Obblighi condominiali a carico delle Sedi Periferiche che occupano Immobili di proprietà dell'ENS (Circolare ENS n. 3447 del 30/05/2019);
- Accredimento corso di formazione presso il MIUR (Circolare ENS n. 5360 del 25 settembre 2019);
- Monitoraggio dispositivi accessibilità delle Sedi Periferiche ENS (Circolare ENS n. 5462 del 01.10.2019);

Relazione socio-politica sulle attività 2019

80

- Linee guida per struttura organizzativa USF (Circolare ENS n. 6588 del 15.11.2019);
- Pubblicazione dei contributi pubblici sul sito www.ens.it (Circolare ENS n. 7083 del 09.12.2019);

Designazione del DPO – Data Protection Officer ai sensi dell’art. 37 del Regolamento UE 2016/679.

Con riferimento alle normative sulla tutela dei dati personali il 23 aprile l’ENS ha proceduto alla nomina del Data Protection Officer (DPO) nella persona dell’Avv. Luca Sanna e a darne comunicazione al Garante della Privacy, così come previsto dall’art. 37 del Reg. UE 679/2016 e dall’art. 28 c. 4 del D.Lgs. 51/2018.

Nello specifico il DPO si occupa di:

- a) informare e fornire consulenza al Titolare del Trattamento o al Responsabile del Trattamento nonché ai dipendenti che eseguono il Trattamento in merito agli obblighi derivanti dal Regolamento nonché da altre disposizioni dell’Unione o degli Stati membri relative alla protezione dei dati;
- b) sorvegliare l’osservanza del Regolamento, di altre disposizioni dell’Unione o degli Stati membri relative alla protezione dei dati nonché delle politiche del Titolare del Trattamento o del Responsabile del Trattamento in materia di protezione dei dati personali, compresi l’attribuzione delle responsabilità, la sensibilizzazione e la formazione del personale che partecipa ai trattamenti e alle connesse attività di controllo;
- c) fornire, se richiesto, un parere in merito alla valutazione d’impatto sulla protezione dei dati e sorvegliarne lo svolgimento ai sensi dell’articolo 35;
- d) cooperare con l’autorità di controllo (Garante della Privacy) e fungere da punto di contatto per l’autorità di controllo per questioni connesse al trattamento, tra cui la consultazione preventiva di cui all’articolo 36, ed effettuare, se del caso, consultazioni relativamente a qualunque altra questione.

Nell’eseguire i propri compiti il DPO considera debitamente i rischi inerenti al trattamento, tenuto conto della natura, dell’ambito di applicazione, del contesto e delle finalità del medesimo. Inoltre, nell’esercizio del proprio ruolo e della specifica funzione il DPO sensibilizza, anche attraverso sedute di formazione specifica, il personale ENS in merito alle procedure da seguire durante il trattamento dei dati personali, collaborando di concerto con il Responsabile del Trattamento dei Dati Personali per la Sede Centrale, e, all’occorrenza, con i Responsabili Territoriali del Trattamento, nonché si occupa della consulenza stragiudiziale in materia di trattamento dei dati personali e, laddove necessario, predisporrà ricorsi e/o reclami presso l’Autorità Garante per la Privacy.

Relazione socio-politica sulle attività 2019

81

Tesseramento

Con riferimento ai dati del tesseramento il numero complessivo per il 2019 dei soci effettivi e aggregati è pari a n. **23.346** + n. **1.629** soci sostenitori, per un totale complessivo soci pari a **24.975**.

Formazione interna

Particolare attenzione inoltre è stata riservata ad azioni formative **sia dei dirigenti** che del **personale ENS** su tutto il territorio.

Formazione Dirigenti

Nei giorni **11 e 12 gennaio** presso la Sede Centrale dell'ENS si sono svolte le giornate di formazione riservate ai dirigenti di **Piemonte e Sardegna**. L'iniziativa promossa dalla Sede centrale ha avuto come obiettivo di avere una dirigenza a tutti i livelli sempre aggiornata e preparata per la gestione delle Sezione e dei Consigli Regionali e per offrire un servizio sempre migliore ai soci.



Le due giornate di formazione riservate a questo primo gruppo di dirigenti del Comitato Regionale Piemonte e Sardegna e delle rispettive Sezioni Provinciali ENS, hanno riscontrato l'interesse attivo dei partecipanti, sono stati due giorni di full immersion di confronto con i responsabili degli uffici dell'ENS, approfondendo lo studio la ripartizione e le competenze degli uffici.

Relazione socio-politica sulle attività 2019

82



Il **22 e 23 febbraio**, presso la Sede Centrale di Roma, si è svolto un nuovo incontro del programma sperimentale di formazione dedicato ai dirigenti ENS di **Lombardia e Valle d'Aosta**. L'iniziativa ha come obiettivo di avere una dirigenza a tutti i livelli sempre aggiornata e preparata per la gestione delle Sezione e dei Consigli Regionali e per offrire un servizio sempre migliore ai soci.

Questa volta era il turno dei dirigenti del Comitato Regionale Lombardia e Valle d'Aosta e delle rispettive Sezioni Provinciali ENS, che hanno risposto con interesse e partecipazione alle due giornate di confronto con i responsabili degli uffici dell'ENS.

Presente anche il **Cav. Camillo Galluccio**, Consigliere Direttivo Nazionale.

L'**1 e 2 Marzo**, presso la Sede Centrale di Roma, si è svolto un nuovo incontro del programma sperimentale di formazione dedicato ai dirigenti ENS della **Basilicata, Marche, Molise, Trento e Bolzano**. L'iniziativa ha come obiettivo di avere una dirigenza a tutti i livelli sempre aggiornata e preparata per la gestione delle Sezione e dei Consigli Regionali e per offrire un servizio sempre migliore ai soci.



Relazione socio-politica sulle attività 2019

83

Questa volta era il turno dei dirigenti del Comitato Regionale Basilicata, Marche, Molise, Trento e Bolzano e delle rispettive Sezioni Provinciali ENS, che hanno risposto con interesse e partecipazione alle due giornate di confronto con i responsabili degli uffici dell'ENS.

Presente anche il **Cav. Camillo Galluccio**.

Il **29 e 30 Marzo**, presso la Sede Centrale di Roma, si è svolto un nuovo incontro del programma sperimentale di formazione dedicato ai dirigenti ENS della **Toscana e Calabria**. L'iniziativa ha come obiettivo di avere una dirigenza a tutti i livelli sempre aggiornata e preparata per la gestione delle Sezione e dei Consigli Regionali e per offrire un servizio sempre migliore ai soci.



Questa volta era il turno dei dirigenti del Comitato Regionale Calabria e Toscana e delle rispettive Sezioni Provinciali ENS, che hanno risposto con interesse e partecipazione alle due giornate di confronto con i responsabili degli uffici dell'ENS. Presente il Cav. Galluccio.

Il **12 e 13 Aprile**, presso la Sede Centrale di Roma, si è svolto un nuovo incontro del programma sperimentale di formazione dedicato ai dirigenti ENS in carica. L'iniziativa ha come obiettivo di avere una dirigenza a tutti i livelli sempre aggiornata e preparata per la gestione delle Sezione e dei Consigli Regionali e per offrire un servizio sempre migliore ai soci.

Relazione socio-politica sulle attività 2019

84



Questa volta era il turno dei dirigenti del Comitato Regionale Campania e Emilia Romagna e delle rispettive Sezioni Provinciali ENS, che hanno risposto con interesse e partecipazione alle due giornate di confronto con i responsabili degli uffici dell'ENS.

Presente anche il **Cav. Camillo Galluccio**

Il **3 e 4 maggio**, presso la Sede Centrale di Roma, si è svolto un nuovo incontro del programma sperimentale di formazione dedicato ai dirigenti ENS in carica che questa volta hanno visto protagonisti i dirigenti del Comitato Regionale **Abruzzo e Puglia**. L'iniziativa ha come obiettivo di avere una dirigenza a tutti i livelli sempre aggiornata e preparata per la gestione delle Sezioni e dei Consigli Regionali e per offrire un servizio sempre migliore ai soci.



Relazione socio-politica sulle attività 2019

85

Come gli incontri precedenti la formazione ha riscontrato l'interesse attivo dei partecipanti, sono stati due giorni di full immersion di confronto con i responsabili degli uffici dell'ENS, approfondendo lo studio la ripartizione e le competenze degli uffici.

Il **7 e 8 giugno**, presso la Sede Centrale di Roma, si è svolto un nuovo incontro del programma sperimentale di formazione dedicato ai dirigenti ENS in carica che questa volta hanno visto protagonisti i dirigenti della **Liguria, Umbria e Friuli Venezia Giulia**. L'iniziativa ha come obiettivo di avere una dirigenza a tutti i livelli sempre aggiornata e preparata per la gestione delle Sezioni e dei Consigli Regionali e per offrire un servizio sempre migliore ai soci.



Come gli incontri precedenti la formazione ha riscontrato l'interesse attivo dei partecipanti, sono stati due giorni di full immersion di confronto con i responsabili degli uffici dell'ENS, approfondendo lo studio la ripartizione e le competenze degli uffici.

Venerdì hanno preso parte ai lavori il Presidente Nazionale ENS **Giuseppe Petrucci**, mentre invece sabato ha presenziato il **Cav. Camillo Galluccio**, Consigliere Direttivo Nazionale. L'iniziativa ha avuto successo sia per i partecipanti che per la partecipazione durante la formazione.

Il **6 e 7 settembre**, presso la Sede Centrale di Roma, si è svolto un nuovo incontro del programma sperimentale di formazione dedicato ai dirigenti ENS in carica che questa volta hanno visto protagonisti i dirigenti della **Sicilia e Liguria**. L'iniziativa ha come obiettivo di avere una dirigenza a tutti i livelli sempre aggiornata e preparata per la gestione delle Sezioni e dei Consigli Regionali e per offrire un servizio sempre migliore ai soci.

Come gli incontri precedenti la formazione ha riscontrato l'interesse attivo dei partecipanti, sono stati due giorni di full immersion di confronto con i responsabili degli uffici dell'ENS, approfondendo lo studio la ripartizione e le competenze degli uffici.

Relazione socio-politica sulle attività 2019

86

Hanno preso parte ai lavori il Consigliere Direttivo ENS il Cav. **Camillo Galluccio**, il Presidente Nazionale ENS **Giuseppe Petrucci** e il Cav. **Francesco Bassani**.

**Formazione personale dipendente**

La formazione obbligatoria del personale dipendente con funzioni amministrative e dei Segretari Regionali è stata annunciata con la circolare ENS n. 7126 del 19/9/2020, al fine di migliorare i processi organizzativi interni e perfezionare la comunicazione e la collaborazione tra le sedi periferiche (Consigli Regionali e Sezioni Provinciali) e la Sede Centrale ENS.

La formazione si è svolta secondo il seguente calendario:

17 ottobre 2018

- Sede di svolgimento: ENS Milano
- Regioni: Lombardia e Piemonte
- Partecipanti: n. 11 dipendenti + 1 Segretario Regionale

29 gennaio 2019:

- Sede di svolgimento: ENS Trento
- Regioni: Trentino Alto Adige e Veneto
- Partecipanti: n. 3 dipendenti

6 febbraio 2019:

- Sede di svolgimento: ENS Catania
- Regioni: Sicilia

Relazione socio-politica sulle attività 2019

87

- Partecipanti: n. 11 dipendenti + 1 Segretario Regionale

28 febbraio 2019:

- Sede di svolgimento: ENS Sede Centrale
- Regioni: Basilicata, Calabria, Lazio, Puglia e Toscana
- Partecipanti: n. 8 dipendenti (di cui 1 con funzioni di Segretario Regionale)

12 aprile 2019:

- Sede di svolgimento: Hotel Cristallo di Udine
- Regioni: Friuli Venezia Giulia
- Partecipanti: n. 4 dipendenti

Alcuni dei temi trattati:

- a) Riferimenti normativi e strumenti di lavoro (Statuto, Codice Etico, Regolamento Generale Interno, Regolamento Amministrativo Contabile, Regolamenti congressuali, circolari e bollettini, sito internet e social, ecc.);
- b) Processi amministrativi e buone prassi;
- c) Procedure per la definizione di contratti, convenzioni, collaborazioni, affidamenti, ecc.;
- d) Privacy: il trattamento dei dati e il diritto alla riservatezza;
- e) Sicurezza negli ambienti di lavoro (D.lgs. 81/2008): aggiornamento e integrazione del D.V.R. con annessi adempimenti di nomina, formativi, misure di prevenzione e protezione

Convegni interregionali USF - CoNaSD

Relazione socio-politica sulle attività 2019

88

All'incontro di Milano del 9 febbraio erano presenti gli assessori regionali lombardi, **Silvia Piani** (Famiglia pari opportunità) e **Stefano Bolognini** (Alle politiche, Disabilità), l'europarlamentare **on. Oscar Lancini**, **Diego Borella** collaboratore Ministro famiglie e disabilità, alcuni istruttori educativi dipendenti della regione Lombardia, dirigenti ATS Bergamo, **Armando De Salvatore** referente Ledha Milano, **Emilia Tinelli Bonadonna** presidente Alfa di Milano, **Anna Malgesini** presidente AFA di Cantù, **Sandro Meduri** presidente UNMS Lombardia, **Nicola Stilla** presidente UICI e Fand Lombardia, **Daniele Donzelli** presidente istituto Pio Sordi, tutti i membri USF e CoNaSD nazionali, **Giuseppe Petrucci** Presidente Nazionale ENS, i dirigenti nazionali ENS come **Camillo Galluccio** e **Pier Alessandro Samuelli**, il Segretario Generale Avv. **Costanzo Del Vecchio**, il Presidente ENS Lombardia **Renzo Corti**, presidenti sezionali della Lombardia e non, interpreti, assistenti alla comunicazione, docenti universitari, studenti al corso LIS e soprattutto genitori udenti o sordi dei bambini non udenti.



Obiettivo principale del convegno era quello di approfondire il tema dell'inclusione scolastica e sensibilizzare l'opinione pubblica in merito alle esigenze degli alunni sordi.

Dopo l'incontro inaugurale di Milano, il 9 marzo si è svolto a **Bari** il **secondo appuntamento** del convegno "Adulti e bambini sordi e con ulteriori disabilità: inclusione sociale, scolastica e familiare" dall'Area USF - Università, Scuola e Famiglia - ENS e dal CoNaSD - Comitato Nazionale Sordi con più Disabilità.

La giornata, questa volta dedicata alle regioni del Sud Italia (Abruzzo, Campania, Puglia, Basilicata, Molise e Calabria), è stata decisamente intensa e partecipata. Soci, dirigenti, famiglie, interpreti, educatori, studenti, assistenti, psicologi, logopedisti, insegnanti di sostegno e tanti altri interessati hanno gremito la sala dell'Hotel Excelsior, sede del convegno, per tracciare insieme la situazione sulle difficoltà territoriali delle persone sorde, con un'attenzione particolare alle problematiche che incontrano gli alunni nel contesto scolastico e sociale. Presenti anche importanti Autorità Nazionali e locali, che con i loro

Relazione socio-politica sulle attività 2019

89

interventi hanno avvalorato ancora di più l'evento reso completamente accessibile grazie al servizio di interpretariato LIS/italiano e alla sottotitolazione simultanea.

Il Cav. **Camillo Galluccio** ha introdotto e moderato i lavori. Presenti anche il Presidente Nazionale ENS **Giuseppe Petrucci**, il Segretario Generale **Avv. Costanzo Del Vecchio** e **Pier Alessandro Samuelli** - *Responsabile settore Famiglia* - **Cav. Giuseppe Corsini** - membro del Consiglio Direttivo ENS - che con i loro interventi hanno offerto una panoramica della situazione attuale delle persone sorde a livello nazionale e aggiornato sulle ultime iniziative governative, soprattutto in ambito scolastico.



Dopo le tappe di Milano e Bari, si è svolto a **Bologna** la terza tappa del convegno interregionale USF organizzato dall'Area USF - Università, Scuola e Famiglia - ENS e dal CoNaSD - Comitato Nazionale Sordi con più Disabilità.

È stata un'occasione importante per tracciare insieme la situazione sulle difficoltà territoriali delle persone sorde, con un occhio di riguardo per le problematiche che incontrano gli alunni. Il Cav. **Camillo Galluccio** ha introdotto i lavori poi moderati dal Segretario Generale **Avv. Costanzo Del**

Relazione socio-politica sulle attività 2019

90

Vecchio lavori ai quali ha partecipato il Consigliere Direttivo **Pier Alessandro Samuelli** - Responsabile settore Famiglia.



Infine il 22 giugno si è svolta a Palermo l'ultima tappa del convegno interregionale “*Adulti e bambini sordi e con ulteriori disabilità: inclusione sociale, scolastica e familiare*” organizzato dall'Area USF - Università, Scuola e Famiglia - ENS e dal CoNaSD - Comitato Nazionale Sordi con più Disabilità.

Relazione socio-politica sulle attività 2019

91



Seminari USF

Il 29 giugno si è svolto il primo appuntamento con il ciclo di incontri, seminari e workshop organizzato dall'Area USF - Università, Scuola e Famiglia - ENS per tracciare un'ampia panoramica sulla sordità adottando diversi punti di vista. Il Professor Francesco Pavani, dalle 10 alle 13 nella Sala Ieralla della Sede Centrale ENS, ha tenuto il seminario **“Le lingue dei segni nell’era degli impianti cocleari: l’occasione per un nuovo inizio”**.



Relazione socio-politica sulle attività 2019

92

Il 3 ottobre si è svolto poi il seminario “*Sordità infantile*”. L’iniziativa rientra nel ciclo di incontri, seminari e workshop organizzato dall’Area USF - Università, Scuola e Famiglia dell’ENS con l’obiettivo di tracciare un’ampia panoramica sulla sordità. Il seminario è stato anche l’occasione per presentare con gli autori - i ricercatori di esperienza pluriennale nella valutazione e/o nel trattamento della sordità Pasquale Rinaldi, Elena Tomasuolo e Alessandra Resca - il volume uscito lo scorso anno “*Sordità infantile: nuove prospettive di intervento*”.

La pubblicazione raccoglie i risultati degli studi più recenti sugli aspetti medici, neuropsicologici e riabilitativi della sordità. Dal pomeriggio di confronto e dal libro stesso emerge ancora una volta la grande complessità del mondo della sordità, la sua multidimensionalità e le tante variabili in gioco che non permettono di prevedere con certezze gli esiti dei vari trattamenti.

Questo quadro ci rende ancora più consapevoli di come la piena inclusione non passi da antagonismi e dal prevalere di un approccio rispetto ad un altro, ma dal mettere al centro la persona, dal garantire a tutti il diritto alla libertà di scelta comunicativa e da una corretta e continua informazione.



Si è tenuto quindi l’**8 novembre** nell’ Aula Magna del Liceo Classico “Alfieri” il convegno organizzato dall’USF Piemonte dal titolo “**La sordità: nuovi bisogni in un mondo che cambia**”, promosso dall’Area Università, Scuola e Famiglia dell’ENS in collaborazione con l’Istituto Statale per Sordi di Torino e la Cooperativa Segni d’Integrazione - Piemonte.

All’evento hanno partecipato molte autorità che hanno portato il loro saluto, con il coordinamento dal **Consigliere Direttivo ENS Camillo Galluccio, delegato dal Presidente Nazionale ENS Giuseppe Petrucci a portare i suoi saluti coadiuvato dal Presidente Regionale Piemonte Cav. Antonio Iozzo**; nel Convegno sono state analizzate le problematiche che quotidianamente i giovani sordi piemontesi incontrano nei vari livelli della scuola e della formazione professionale.

Relazione socio-politica sulle attività 2019

93



Il 15 e 16 novembre si sono svolte due giornate intense di workshop e seminari organizzate dall'Area Università Scuola e Famiglia dell'ENS per riflettere sulla sordità nella scuola. Gli obiettivi erano offrire una panoramica completa sulla situazione che vivono le alunne e gli alunni sordi nei diversi ordini scolastici, presentare buone pratiche di reale inclusione e riflettere sui cambiamenti necessari per garantire, finalmente, il pieno diritto allo studio di tutti. Perché la reale inclusione e il pieno sviluppo della persona passano innanzitutto dai banchi di scuola.



La due giorni si è aperta venerdì mattina presso la Sala Ieralla della Sede Centrale dell'ENS con il workshop *“Come favorire la buona comunicazione tra scuola e famiglia nella sordità e con altre disabilità”*. L'incontro di formazione e informazione, riservato ai referenti regionali dell'Area USF, è stato coordinato dai Consiglieri **Camillo Galluccio** e **Pier Alessandro Samuelli** e tenuto dalla dott.ssa **Romilda Danesi**. La dott.ssa Danesi ha esposto ai partecipanti, supportata da ricerche e buone pratiche, l'importanza di sviluppare una solida alleanza educativa tra referenti, scuola e famiglia per sostenere l'alunno sordo o con

Relazione socio-politica sulle attività 2019

94

altre disabilità nel suo percorso scolastico. Una comunicazione e un coordinamento efficaci e un approccio collaborativo tra tutti gli attori in gioco sono fondamentali per raggiungere l'obiettivo comune: garantire il diritto all'istruzione dell'alunno sordo.

Nel pomeriggio di venerdì, sempre presso la Sala Teralla della Sede Centrale dell'ENS, si è tenuto il seminario “**Le figure professionali nella scuola inclusiva**” tenuto dalla **Prof.ssa Carmela Bertone**, docente dell'Università Ca' Foscari di Venezia. Con il suo intervento la Prof.ssa Bertone ha affrontato il tema della scolarizzazione degli alunni sordi nella scuola inclusiva, in quella specializzata e in quella bilingue, analizzandone i vantaggi e gli svantaggi nei diversi ordini di scuola. La relazione ha delineato anche quelle che sono le prospettive future nelle scuole del nostro Paese.



Il 16 novembre, invece, dalle 10 alle 17 presso il Centro Congressi della Fondazione Santa Lucia a Roma, si è svolto il 2° Seminario Nazionale dell'Area USF dal titolo “*Orientamento e identità sulle professionalità educative, scolastiche, familiari e sociali*”. L'incontro, coordinato dal Cav. **Camillo Galluccio**, Consigliere Direttivo ENS, ha offerto ai tantissimi presenti - circa 200 persone hanno gremito la sala - una panoramica esaustiva sulla situazione che le alunne e gli alunni sordi vivono oggi nelle scuole. Grazie agli interventi dei tanti esperti del settore che si sono succeduti sul palco si è parlato di inclusione scolastica, del ruolo della famiglia e dei professionisti impegnati nell'educazione dei sordi, con un'attenzione particolare all'assistente alla comunicazione, figura che aspetta da troppo tempo quel riconoscimento giuridico e formale che garantirebbe la dignità dei lavoratori e il diritto allo studio dei giovani. Sono stati analizzati elementi di criticità riguardanti il servizio e condivisi da tutti i presenti, in primis la disomogeneità del servizio erogato dalle Regioni, dalle province e dai comuni in merito alla

Relazione socio-politica sulle attività 2019

95

formazione degli assistenti, alle modalità di reclutamento degli stessi e al monte ore che deve essere garantito all'alunno. L'ENS ha ribadito quanto fino ad oggi è stato fatto e si continua a fare a livello nazionale per il riconoscimento del profilo professionale dell'assistente urgente non solo per i professionisti troppo tutelati ma per gli alunni sordi violati nei loro diritti.

Ecco i professionisti che sono intervenuti al seminario e che ringraziamo per aver contribuito alla buona riuscita dello stesso: Dott.ssa **Elena Mele**, Psicologa e Formatrice - Consulente psicologa dello Sportello di informazione e consulenza sulla sordità dell'ISSR di Roma; Dott.ssa **Agata Garozzo**, Assistente alla Comunicazione; Prof. **Enrico Dolza**, Docente Universitario di Pedagogia Speciale dell'Università di Torino e Direttore dell'Istituto Sordi di Torino; Prof.ssa **Luisa Accardo** Direttore Dipartimento Servizi Educativi Fondazione Istituto dei Sordi di Torino – Onlus; Dott.ssa **Romilda Danesi**, Membro Comitato Nazionale USF - Settore Famiglia; Dott.ssa **Roberta Tomassini**, Psicoterapeuta e docente scuola di specializzazione Itri in Psicoterapia per psicologi e medici; Dott. **Alessio Di Renzo**, Collaboratore Tecnico - CNR Istituto di Scienze e Tecnologie della Cognizione.

Il Presidente Nazionale ENS **Giuseppe Petrucci** presente nella giornata del 15 ha garantito che durante tutti gli incontri al MIUR in cui si discute di sordità viene sollevata puntualmente la questione degli assistenti perché arrivi in fretta il riconoscimento della professione e di conseguenza una formazione standardizzata. Abbiamo raccolto le istanze, le osservazioni di tutti i presenti perché solo insieme possiamo raggiungere il traguardo del riconoscimento.

Formazione esterna

Oltre ai progetti speciali di formazione l'ENS ha curato e migliorato il proprio Piano di Offerta Formativa (POF), delineando nuove procedure e organizzando seminari di formazione e aggiornamento per le figure di coordinatore e docente nei programmi di formazione dell'Ente attivi su tutto il territorio nazionale.

L'Area Formazione in particolare ha continuato a implementare l'area web formazione.ens.it e ha curato il miglioramento dell'erogazione dei corsi di base e di specializzazione, con particolare riferimento al miglioramento del POF e ai requisiti della norma UNI EN ISO 9001:2015.

I dati riferiti alle attività formative promosse dall'Area Formazione, dai Consigli Regionali e dalle Sezioni Provinciali sono visualizzabili nei seguenti grafici:

Relazione socio-politica sulle attività 2019

96

Attività Area Formazione ENS 2019

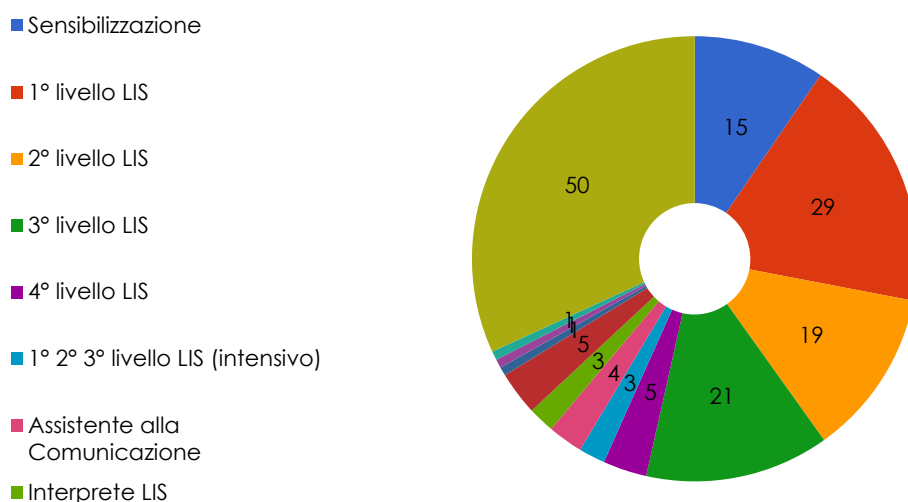

Attività Area Formazione ENS 2019

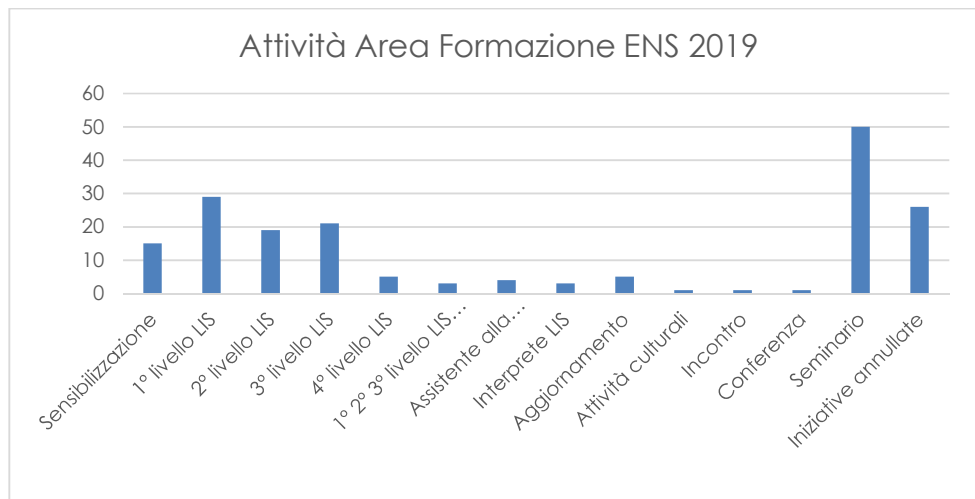

Numerose le iniziative svolte dall'Area Formazione – Responsabile Vice Presidente Bassani e Coordinatore Nazionale Roberto Petrone.

Di seguito le principali iniziative:

Relazione socio-politica sulle attività 2019

97

Ente Nazionale Sordi
Sede Centrale - Area Formazione

FORUM DEI DOCENTI E COORDINATORI
PROPOSTE E DISCUSSIONI PER IL POF E REGOLAMENTO DEI REGISTRI NAZIONALI ENS

09 MARZO 2019

- SABATO -

10:00 - 10:30: Registrazione e saluti
10:30 - 13:00: Inizio lavori
13:00 - 14:30: Pausa pranzo
14:30 - 18:00: Chiusura dei lavori

Scadenza iscrizioni **22 Febbraio 2019**

SEDE DEL FORUM
SEZIONE PROVINCIALE
ENS DI BOLOGNA
Via di Corticella, 15/A

RICONOSCIUTI CF ENS: **N°5 CREDITI (RND 1)**

FORMAZIONEENS.IT WWW YouTube ENSRNEWS

Ente Nazionale Sordi
Sede Centrale - Area Formazione

FORUM DEI DOCENTI E COORDINATORI
PROPOSTE E DISCUSSIONI
PER IL POF E REGOLAMENTO DEI REGISTRI NAZIONALI ENS

09 BOLOGNA
MARZO 2019

Relazione socio-politica sulle attività 2019

98

 **Ente Nazionale Sordi**
Sede Centrale - Area Formazione 

Corso di Aggiornamento per Coordinatori accreditati al RNC
Strategie di coordinamento dei Corsi di Base e Specializzazione

PROGRAMMA DEL CORSO



Docente del Corso
ROBERTO PETRONE

10:15 - 10:30: Registrazione e saluti
10:30 - 13:00: Inizio lavori
13:00 - 14:30: Pausa pranzo
14:30 - 17:00: Ripresa lavori
17:00: Fine lavori



Obiettivi del Corso:
La necessità di rimanere aggiornati è la strategia vincente per poter garantire l'offerta migliore a livello qualitativo del nostro Piano di Offerta Formativa (POF). Pur avendo diverse esperienze da parte dei Coordinatori accreditati è stato ritenuto necessario comprendere meglio le diverse strategie di coordinamento dei lavori dei Corsi di Base e Specializzazione dalla presentazione del progetto alla relazione finale con il punto cardine nel momento della pubblicizzazione dei Corsi e le informazioni da fornire agli interessati. Il corso ha come obiettivo di fornire strategie utili per la realizzazione dei progetti formativi e lo scambio di diverse esperienze di coordinamento dei Coordinatori accreditati al Registro Nazionale Coordinatori - ENS.

BOLOGNA



06 APRILE 2019 - Sabato
Sezione Provinciale ENS
Via di Corticella, 15 - BOLOGNA

NAPOLI



07 APRILE 2019 - Domenica
Sezione Provinciale ENS
Piazza Nolana, 13 - NAPOLI

SCADENZA ISCRIZIONE: 22 MARZO 2019







 **Ente Nazionale Sordi**
Sede Centrale - Area Formazione 

CORSO DI AGGIORNAMENTO PER DOCENTI ACCREDITATI AL RND 1° MODULO

Formazione al Corso di Interprete LIS:
argomenti, contenuti e strategie di insegnamento.

SEDE DEL CORSO: Sezione Provinciale ENS di Firenze Via Alessandro Manzoni, 13

	4 MAGGIO 2019		5 MAGGIO 2019
Sabato	09:30 - 10:00 Registrazione e saluti	Domenica	09:15 - 13:15 Formazione
	10:00 - 13:00 Formazione		13:15 - 14:15 Pausa pranzo
	13:00 - 14:30 Pausa pranzo		14:15 - 15:15 Test finale
	14:30 - 19:30 Formazione		

Obiettivi del Corso:
Fur disponendo di un valido livello di competenze manca spesso ai docenti RND l'ultimo anello di una specializzazione necessaria e richiesta per utilizzare professionalmente le competenze didattiche acquisite. In effetti l'interpretazione, in tutte le sue modalità, presenta una serie di criticità che solo un addestramento specifico e la padronanza di apposite tecniche consente di superare senza esercizi interminabili e inutili. Si tratta, concretamente, di acquisire gli strumenti linguistici, tecnici, mentali, metodologici e di operatività linguistica e psicopedagogica per consentire un'adeguata capacità didattica sul piano pratico. Il corso ha pertanto come obiettivo la costruzione di una professionalità di adeguato livello.

Il programma si articolerà in relazioni e discussioni sulle seguenti tematiche:

- Breve teoria e tecniche di interpretariato;
- Pratica didattica: tecniche di brainstorming e shadowing;
- Utilizzo di supporti informatici e telematici;
- Organizzazione di un corso per interpreti;
- Esercizi sugli aspetti non linguistici della comunicazione verbale;
- Comunicazione di atteggiamenti interpersonali e delle emozioni;

- Lavorare sul mezzo: la modulazione della voce e dell'espressione facciale;
- Un approccio all'interpretazione simultanea;
- Un'interpretazione simultanea analizzata;
- Serie interpretazione consecutiva al corso Interpreti LIS?
- Cosa e come devo insegnare al corso Interpreti LIS?

Struttura didattica
Il partecipante al corso è chiamato a seguire un percorso di "rafforzamento" didattico e si tratta di un insegnamento necessariamente specifico e individualizzato onde evitare tempi di acquisizione lunghi e i risultati incerti e frammentari. Efficaci esercitazioni pratiche completeranno il percorso formativo.

RICONOSCIUTI CF ENS: N° 20 CREDITI (RND 1)



Biografia
Mauro Mottinelli è uno Psicologo Sordo, Psicoterapeuta e Psicopatologo Forense, CTU del Tribunale, formazione, esperto di sordità. Ha attivato i "Gruppi d'incontro per adolescenti sordi" presso l'Istituto Statale per Sordi di Roma. Ha contribuito con Rosanna Boai, il workshop sugli aspetti psicologici, in L, assistente alla comunicazione per l'adulto sordo. Chi è, cosa fa e come si forma. Manuale di riferimento per gli operatori, le scuole e le famiglie di G. Bosi, R. Tomasini e S. Marogna (FrancoAngeli, 2007). L'interprete LIS: da essere un mediatore linguistico-culturale? I segni raccontano. La Lingua dei Segni Italiana tra esperienze, strumenti e metodologie a cura di G. Bagnara, S. Fontana, E. Tomassuolo e A. Zuccala (FrancoAngeli, 2009) e con Virginia Volterra, Le Lingue dei Segni nel mondo, Opera Treccani Terzo Millennio - Enciclopedia Treccani (2009).

Docente del Corso
MAURO MOTTINELLI

Scadenza iscrizioni 12 Aprile 2019







Relazione socio-politica sulle attività 2019

99



Il 19 ottobre si è svolto infine a Roma il seminario "*Psicologia dinamica applicata all'insegnamento della LIS*" dell'Area Formazione ENS. L'incontro, aperto a tutti ma dedicato in particolare a docenti LIS, aspiranti docenti LIS e docenti di materie complementari, è stato decisamente interessante e molto partecipato. L'obiettivo era esplorare la teoria e la pratica dell'apprendimento come base indispensabile per una docenza efficace in aula. Il relatore del seminario è stato il Dott. **Agostino Curti**, psicoterapeuta e docente di Psicologia della Formazione e Psicologia Dinamica per i docenti LIS e di Psicologia Applicata in corsi per Assistenti alla Comunicazione. Con la sua esposizione il Dott. Curti ha voluto mettere soprattutto in evidenza gli aspetti relazionali docente /discente ponendo attenzione agli aspetti emotivi dell'apprendimento e mostrando le tipiche dinamiche che nascono in qualsiasi gruppo di apprendimento. Il seminario è stato aperto dai saluti del Vicepresidente ENS **Francesco Bassani**, Responsabile dell'Area Formazione, e dal Coordinatore Nazionale dell'Area **Roberto Petrone**, che ha introdotto il relatore e la giornata di studio.

Relazione socio-politica sulle attività 2019

100

Progetti

Piattaforma *ENS Academy*

L'ENS a partire dal 2016 si è dotato di uno strumento innovativo per la formazione e l'informazione continua: la piattaforma e-learning *ENS Academy* per la formazione a distanza totalmente accessibile alle persone sorde. La piattaforma è stata sviluppata per mettere a disposizione uno strumento da anni adottato da aziende ed università come modalità alternativa alla classica formazione in aula ma che per la prima volta viene sperimentata per utenti sordi.

L'utilizzo di una modalità formativa a distanza e la creazione di una piattaforma virtuale dove poter facilmente reperire contenuti e informazioni in autonomia e in formati totalmente accessibili (sono stati caricati testi, *slides*, video in Lingua dei Segni Italiana, sottotitoli) ha rappresentato il valore aggiunto del progetto SFIDA: *ENS Academy* rappresenta uno strumento utile che offre alle persone sorde la possibilità di incontrarsi, partecipare attivamente ai corsi, porre domande, garantendo parallelamente un accesso completo a tutte le informazioni visionabili in autonomia, con tempi e modalità preferiti. Sebbene il progetto SFIDA sia concluso ormai dal 2016, la piattaforma *ENS Academy* è in continuo aggiornamento: oltre ai quattro video-corsi realizzati per SFIDA - "Statuto ENS", "Codice Etico ENS", "Bilancio" e "Pillole di Progettazione" – il gruppo di lavoro è impegnato costantemente nella realizzazione di ulteriori video corsi da destinare non soltanto ai dirigenti ma a tutti i soci ENS, prevedendo un'implementazione futura che possa prevedere corsi di sensibilizzazione sulla sordità e sulla lingua dei segni da destinare a pubblica amministrazione, aziende, enti pubblici e privati.

Con l'idea di integrare sempre più progetti naturalmente differenti tra loro la piattaforma raccoglie il risultato di diverse attività, che possono essere messe a disposizione di particolari categorie di utenti (come i materiali riservati ai dirigenti o webmaster delle sedi territoriali), a tutti (come le campagne informative) e a sostegno e complemento di attività formative in aula.

Relazione socio-politica sulle attività 2019

101

Progetto AccessibItaly



Il progetto “**AccessibItaly. Itinerari culturali per persone sorde e sordocieche**” è stato realizzato dalla Sede Centrale ENS grazie al co-finanziamento del Ministero del Lavoro e delle Politiche Sociali, in attuazione dell'articolo 72 del Codice del Terzo Settore (DL 3 luglio 2017, n. 117 - Anno 2017) con il supporto dei Consigli Regionali e delle Sezioni Provinciali dell'Ente, dei volontari, dei partner di progetto e della passione di tutte le persone sorde e udenti per un turismo fruibile da tutti.

Il progetto – dopo il precedente MAPS - Musei Accessibili per le Persone Sorde dedicato alla mappatura dei musei accessibili in Italia (www.accessibitaly.it) e all'avvicinamento formativo dei giovani sordi ai servizi per l'accessibilità culturale – ha messo in atto un ventaglio di attività dedicate al turismo e alla scoperta del nostro patrimonio.

Da agosto 2018 a giugno 2020, dopo oltre 20 mesi di attività il progetto ha promosso la partecipazione attiva delle persone sorde e sordocieche alla vita culturale e sociale del paese mediante:

- visite guidate accessibili in alcuni dei Borghi più belli d'Italia, proprio nel 2019 proclamato Anno Nazionale del Turismo Lento;
- realizzazione di un'applicazione multimediale dedicata alle visite nei Borghi, pensata per tutti, sordi e udenti, adulti e bambini;
- passeggiate multiculturali alla scoperta di mondi nascosti nelle nostre città;
- seminari e approfondimenti di studio sulla multiculturalità e le persone sorde “straniere” che vivono in Italia.

Relazione socio-politica sulle attività 2019

102

- un'ampia campagna promozionale in cui la comunicazione stessa è divenuta veicolo di linee guida e buone prassi per l'accessibilità e l'inclusione;

- una rete di collaborazione con Istituzioni, Enti ed altre associazioni per rendere più efficaci e diffuse le azioni progettuali.

- Programmazione delle attività culturali e dei laboratori didattici per bambini.

Il progetto si inserisce nell'ambito di un più ampio processo avviato dall'ENS negli ultimi anni di sensibilizzazione della società sulla sordità e la persona sorda, delle Istituzioni nel creare risorse e percorsi accessibili, di sostegno per le persone sorde nel creare attività accessibili per le famiglie, di valorizzazione del patrimonio nel creare app multimediali dedicate ai beni culturali del nostro paese e di studio nell'attivare percorsi di confronto e ricerca in collaborazione con le Università. Sul tema beni culturali l'Ente è molto attivo perché le iniziative legate al turismo accessibile riscuotono ampio successo tra le persone sorde e rappresenta inoltre un ambito su cui è possibile sperimentare modelli e buone prassi.



AccessibleItaly nasce sull'abbrivio del progetto MAPS. Musei Accessibili per le Persone Sorde, co-finanziato anch'esso dal Ministero del lavoro e delle politiche sociali e ideato per migliorare la visibilità di musei e luoghi della cultura (www.accessibleitaly.it) e per realizzare brevi corsi di avvicinamento dei giovani sordi al tema dei servizi di accessibilità museale. Si sente oggi molto parlare di accessibilità, inclusione, universal design, buone pratiche, disability management e la Pubblica Amministrazione sta avviando, più o meno celermente, azioni per facilitare l'accesso alla comunicazione e all'informazione per le persone sorde.

Relazione socio-politica sulle attività 2019

103

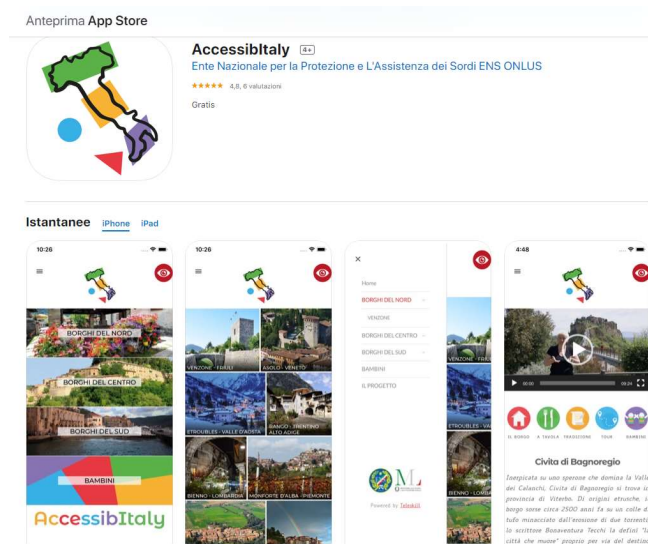

La lingua dei segni si sta ritagliando propri spazi di visibilità sui media e in questo scenario è importante generare processi che da un lato contribuiscano a rafforzare o creare nuovi percorsi di inclusione, dall'altro orientare chi intende progettare servizi per le persone con disabilità o realizzare prodotti. Spesso riceviamo notizie di percorsi, applicazioni, soluzioni ideate “per le persone sorde” che non nascono però da un confronto iniziale con i destinatari o da un monitoraggio delle eventuali esigenze ma vengono consegnati già pronti all'uso, una metodologia che non può chiaramente funzionare. Inoltre pur se nati da buone intenzioni molte iniziative portano con sé il rischio di avere sul territorio nazionale una situazione frammentata e caratterizzata da modelli diversi da territorio a territorio.

Alla scoperta di Presicce

20 Luglio 2019

Lecce, Puglia



ADULTI e BAMBINI

Appuntamento in piazza del Popolo e partenza itinerario attraverso il centro storico di Presicce, visita a diversi frantoi ipogei, alla Torre difensiva e giardini pensili gentilizi, Museo della Civiltà Contadina, Palazzo Ducale, Chiesa e Colonna votiva a Sant'Andrea.

Visita al frantoio contemporaneo Negro Valiani, dimostrazione della lavorazione e degustazione dell'olio, possibilità di acquistare prodotti e cosmetici realizzati con olio presiccese.

Rientro nel Borgo e pranzo presso la trattoria “Curti Vecchi”

Relazione socio-politica sulle attività 2019

104

Per questo con l'avvio di progetti estesi come AccessibItaly oltre a mettere in campo iniziative concrete per le persone sorde e le loro famiglie, come le visite guidate ai borghi e le passeggiate multiculturali, cerchiamo di dare input su buone prassi e creiamo modelli di accessibilità che partono dall'esperienza, come le videoguide che sono presenti all'interno dell'applicazione, che uniscono audio, lingua dei segni, sottotitoli, musica e sono pensate per venire incontro alle esigenze di persone sorde e udenti, adulti e bambini; o le visite guidate per persone sorde e sordocieche, ciascuna allineata sul necessità, aspettative e desideri specifici. Questo viaggio alla scoperta dei territori e delle loro storie e ricchezze è stato affiancato da itinerari in quartieri multiculturali di alcune città italiane, un'occasione preziosa di incontro e confronto con lingue e culture "altre". Una dimensione che abbiamo voluto approfondire sia avviando una raccolta di video narrazioni da parte di persone sorde "straniere" di prima e seconda generazione, sia con un ciclo di seminari informativi organizzati in collaborazione con l'Università Orientale di Napoli.

Uno degli obiettivi che il gruppo di lavoro si è posto nell'ambito dei 18 mesi di attività del progetto AccessibItaly è stato la realizzazione di un ciclo di visite guidate ed attività culturali organizzate in 21 borghi selezionati all'interno de *"Il Club dei Borghi più Belli d'Italia"*. La progettazione di tali attività, rese totalmente accessibili grazie alla presenza di interpreti di Lingua dei Segni professionisti e qualificati, è stata un'opportunità per le persone sorde di avere accesso al ricchissimo patrimonio artistico-culturale del nostro Paese e di approfondire altresì la storia, le tradizioni, la cultura custodite da alcuni piccoli centri nascosti in ciascuna delle nostre Regioni. Grazie ad AccessibItaly le persone sorde hanno avuto modo di prendere parte ad un viaggio alla scoperta di curiosità storiche, eccellenze enogastronomiche, leggende antiche, gioielli artistici e paesaggi mozzafiato, tutti elementi che rendono il nostro Paese un unicum al mondo prendendo parte attiva all'interno della società.

Parallelamente alle attività principali il progetto è stato arricchito con momenti di riflessione e studio in ambito universitario, in particolare in cooperazione con l'Università Orientale di Napoli. Infatti in sinergia con il CLAOR - Centro Linguistico di Ateneo - dell'Università Orientale di Napoli e grazie al supporto della Sezione Provinciale ENS di Napoli è stato organizzato un ciclo di seminari dedicati al mondo delle persone sorde, alla lingua dei segni, ai fenomeni migratori e alle contaminazioni linguistiche e culturali.

L'idea è nata al fine di coinvolgere studenti dell'Ateneo, immatricolati in percorsi accademici di studio delle lingue straniere, per percorrere insieme un viaggio alla scoperta anche delle lingue dei segni, del mondo della sordità e delle sue dimensioni meno visibili e note come quella delle persone sorde straniere. Un itinerario di approfondimento su tematiche complesse e cui ci si è avvicinati con facendo incontrare culture e mondi diversi.

Relazione socio-politica sulle attività 2019

105

Un ulteriore approfondimento è stato condotto sempre a Napoli e con la preziosa collaborazione della Sezione Provinciale ENS ed ha riguardato la raccolta di video interviste e video narrazioni di persone sorde straniere residenti in Italia, di prima e seconda generazione. Le interviste miravano ad acquisire testimonianze di persone sorde migranti sulla loro esperienza, le principali difficoltà incontrate, l'incontro tra la cultura del proprio paese e quella italiana, tra differenti lingue dei segni. Le narrazioni hanno evidenziato da un lato un forte senso di appartenenza alla comunità sorda italiana e senso di inclusione, dall'altro l'esperienza delle stesse difficoltà di accesso alla comunicazione e all'informazione che sperimentano i sordi italiani.

Nella relazione dedicata al progetto è possibile prendere visione di tutte le attività svolte, nonché sul sito dedicato all'area progetti: progetti.ens.it.

ENS e Huawei Italia per la diffusione di StorySign

In ambito tecnologico l'ENS ha fatto rete con **Huawei Italia** in virtù di una campagna di sensibilizzazione avviata dall'azienda, che prevede lo sviluppo di applicativi e libri multimediali dedicati a bambini e ragazzi sordi nonché uno specifico bando gestito dall'European Union of the Deaf & Huawei StorySign denominato “*Funding for deaf children literacy programmes*”.

L'ENS ha presentato un proprio progetto ed è risultato vincitore del progetto “Famiglie al Centro. sensibilizzazione per una maggiore inclusione dei bambini sordi”.

Il progetto prevede la realizzazione di un corso di 50 ore dedicato alle famiglie con figli sordi, sia genitori sordi che udenti, che verrà replicato in diverse edizioni. Parallelamente verrà realizzata un'area web dove verranno caricati video in LIS e sottotitoli, dedicata sempre alle famiglie, con informazioni pratiche, approfondimenti, suggerimenti per affrontare al meglio l'inclusione dei propri figli.

Come in ogni altro Paese le famiglie con figli sordi sono fortemente penalizzate, faticano ad avere accesso alle informazioni, non hanno sempre a disposizione le conoscenze e le capacità per dare ai propri figli tutti gli strumenti per un immediato accesso alla comunicazione, alla lingua, alla lettura/scrittura. Questo progetto può costituire una buona base di partenza per sperimentare modelli formativi da proporre in futuro alle scuole e replicare in altre edizioni sul territorio, per includere maggiormente gli alunni sordi e dare loro pari opportunità.

Il corso di 50 ore verrà realizzato in 7 edizioni nelle seguenti regioni, che presentano criticità e garantiscono comunque una struttura organizzativa funzionale alla gestione del corso: Calabria, Campania, Emilia Romagna, Lazio, Lombardia, Veneto, Sicilia.

Il corso comprenderà le seguenti attività:

- 25 ore: alfabetizzazione dei genitori sulla lingua dei segni, anche con momenti di condivisione e scambio con genitori sordi (docenti sordi e udenti in base alle competenze);

Relazione socio-politica sulle attività 2019

106

- 15 ore: attività di avvicinamento alla lettura e alfabetizzazione dei bambini sordi, con o senza le famiglie, utilizzo di libri per l'infanzia (compresi quelli del progetto Huawei), racconti in segni, sulla base dell'età anagrafica dei ragazzi.

- 10 ore: Approfondimenti teorico-pratici per le famiglie: informazioni sulle diverse figure professionali che operano nella scuola, i modelli di riferimento, norme e informazioni logistiche.

Obiettivi primari sono aiutare i membri della famiglia ad aumentare la consapevolezza dell'importanza di un'esposizione precoce alla lingua dei segni, per aumentare il potenziale del bambino nell'alfabetizzazione.

- Offrire ai genitori udenti l'opportunità di incontrare modelli di ruolo per adulti sordi e aumentare la loro conoscenza della cultura e dell'identità sorda.

Creare un'rea web con materiali a disposizione delle famiglie, che possono essere consultate online, per agevolare la condivisione di informazioni e l'accesso a risorse in rete.

Il percorso formativo si articola in moduli di lezioni frontali che comportino l'uso pratico della lingua e lezioni su materie teoriche di arricchimento del percorso linguistico, oltre che esercitazioni individuali e di gruppo tenute da docenti qualificati. A questo si affiancano le attività specifiche per i bambini.

I moduli didattici sono funzionali all'apprendimento di concetti basilari non solo dal punto di vista linguistico, ma anche culturali, per avvicinarsi correttamente all'apprendimento della LIS e rapportarsi alle persone sorde e bambini in particolare.

La lingua ufficiale dei corsi è la LIS, ma all'avvio del corso ci si può avvalere di uno o più interpreti di LIS per la traduzione.

Per la realizzazione dei corsi ci si avvale di metodiche didattiche collaudate e di idonei ausili tecnologici (libri, DVD, filmati in LIS; libri; altro materiale di tipo visivo utile.

Nel corso del 2019 è stata avviata la programmazione del corso che doveva avere inizio nel mese di marzo 2020, a seguito dell'emergenza sanitaria Covid19 è stata sospesa l'attività e riprogrammata in modalità a distanza a partire dal mese di ottobre.

COMUNIC@ENS

Comunic@ENS è un servizio volto a facilitare la comunicazione tra sordi e udenti, consolidato in un moderno ambiente comunicativo multimediale.

Promosso ed inaugurato agli inizi del 2012 dal Consiglio Regionale ENS Piemonte, con il supporto della Regione Piemonte, il servizio è stato rielaborato dalla Sede Centrale che ne ha predisposto una versione standardizzata e adottabile con annesso regolamento d'uso ed organigramma dedicato. Si tratta di un *contact center* che consente di mettere in comunicazione persone sorde e udenti attraverso operatori specializzati e utilizzando le nuove tecnologie.

Relazione socio-politica sulle attività 2019

107

Sebbene la Convenzione Onu sui Diritti delle Persone con Disabilità, ratificata dall'Italia con L. 3 marzo 2009, n. 18, sancisca a livello legislativo il diritto della persona disabile di essere autonoma, prima che questo servizio fosse attivo le persone sorde erano costrette a rivolgersi a parenti, amici per poter effettuare semplici telefonate personali, non potendo così avere alcuna garanzia sulla privacy.

Comunic@ENS è un contact center che si pone quindi in linea con la normativa vigente e con i principi sanciti dalla Convenzione, attuando la promozione di un'autonomia reale e non mediata dalla persona sorda, perché le persone sorde sono utenti, come tutti gli altri e con piene potenzialità, ma con un enorme svantaggio comunicativo-relazionale che impedisce l'utilizzo dei normali canali di accesso alla comunicazione e all'informazione per il normale svolgimento delle attività quotidiane.

**Le esigenze rilevate, l'esperienza pregressa, gli obiettivi**

Il Servizio Comunic@ENS dell'Ente Nazionale Sordi – è un contact center che consente di mettere in comunicazione persone sorde e udenti attraverso operatori specializzati e utilizzando le nuove tecnologie. Facendo tesoro dell'esperienza precedente, maturata in servizi analoghi attivati presso le Sedi Provinciali e Regionali della nostra Associazione, il 2012 ha visto l'inaugurazione del Servizio Comunic@ENS, che dispone oggi di:

- Una nuova piattaforma
- Accessibilità da qualsiasi browser e da qualsiasi ausilio tecnologico.

Prima che questo Servizio fosse attivo, le persone sorde erano costrette a rivolgersi a parenti, amici o colleghi anche per poter effettuare semplici telefonate personali, non potendo così avere alcuna garanzia del rispetto della propria privacy. Tale modalità ostacola o rallenta di fatto la reale autonomia delle persone con disabilità così come sancita a livello legislativo dalla *Convenzione Onu sui Diritti delle Persone con Disabilità*, e non attua in nessun modo il principio, fatto proprio dalle Associazioni di tutela dei disabili a livello internazionale, ovvero “**Nulla su noi, senza di noi**”. Il servizio ComunicaENS si pone in linea con tali principi e con la normativa vigente privilegiando e attuando la promozione di un'autonomia reale

Relazione socio-politica sulle attività 2019

108

e non mediata della persona sorda, la quale in piena indipendenza e autodeterminazione può COMUNICARE, con l'ausilio non del "favore" del conoscente ma di operatori professionalmente preparati e vincolati da codice etico e deontologico a garanzia del rispetto della riservatezza e privacy dell'utente. Perché le persone sorde sono utenti, come tutti gli altri e con piene potenzialità, ma con un enorme svantaggio comunicativo-relazionale che impedisce l'utilizzo dei normali canali di accesso alla comunicazione e all'informazione per il normale svolgimento delle attività quotidiane.

Possiamo affermare con orgoglio che con questo servizio è stato fatto un grande passo avanti verso l'indipendenza e una più completa e autonoma gestione della vita quotidiana da parte delle persone sorde.

Il C@E è uno degli strumenti comunicativi più potenti ed efficaci su tutto il territorio italiano e non è riservato solo alle persone sorde, con difficoltà uditive/comunicative di differenti tipologie, ma può essere utilizzato da chiunque abbia intenzione o necessità di contattare una persona sorda, ad es. un ufficio della Pubblica Amministrazione, un collega di lavoro, un familiare. E se è fondamentale in ogni contesto di interazione della vita quotidiana risulta vitale in situazioni dove la gestione dell'emergenza – si vedano i casi dei recenti tragici terremoti – deve raggiungere tutti i cittadini con tempestività e parità di accesso. Nel caso del terremoto in Abruzzo ad es. il Servizio ha funzionato come valida interfaccia tra le persone sorde e le loro famiglie e i Comuni, la Protezione Civile e il personale impegnato in azioni di ricerca e soccorso, consentendo così a tutti di disporre di un valido strumento di comunicazione e di accesso all'informazione. Sono stati forniti al Servizio numeri di contatto presso i Comuni e elenchi di nominativi quotidianamente aggiornato delle persone decedute in quella drammatica occasione, in modo che le persone sorde potessero sapere se conoscenti o familiari fossero o meno inseriti nelle liste.

Grazie a C@E i familiari udenti possono "sentire" più spesso i loro figli o genitori e semplificare loro la vita nel disbrigo di commissioni: ciascuno di noi sa quanto è complicato organizzare un matrimonio, un viaggio o purtroppo anche un funerale. Genitori e figli hanno bisogno di sentirsi regolarmente e un sms o un fax a volte non sono sufficienti, spesso si ha necessità di una risposta immediata e la chat consente ai sordi di comunicare in tempo reale.

Come funziona il servizio?

Il ruolo degli operatori del Servizio consiste nel mediare la comunicazione tra persone sorde e udenti attraverso un centralino dedicato e l'utilizzo della chat, mail, sms o attraverso il canale Telegram. Il compito dell'operatore è mettere in comunicazione la persona sorda e la persona udente, senza prendere iniziative o interferire in alcun modo nel flusso della comunicazione. L'operatore è altresì tenuto all'assoluto rispetto della privacy e non può assolutamente riferire a terzi le informazioni di cui viene a conoscenza.

Relazione socio-politica sulle attività 2019

109

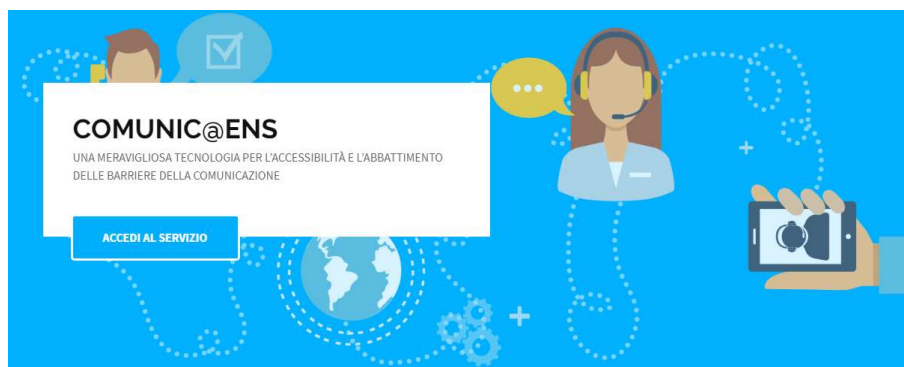

<https://www.comunicaens.it>



A volte si affrontano alcuni argomenti molto privati e molto delicati, come il dover comunicare la morte di un familiare, un arresto o ancora un incidente o la richiesta di intervento urgente per servizio di soccorso. Queste tipologie di chiamata hanno la priorità su tutte le altre, in caso contrario le comunicazioni vengono gestite in ordine di arrivo.

Il servizio è strutturato in modo che l'utente abbia tutta la tecnologia a disposizione per rendere la persona sorda autonoma e indipendente, attraverso una piattaforma unica attraverso la quale gli operatori possono gestire tutte le loro attività da un'unica interfaccia. La piattaforma è collegata al sito web www.comunicaens.it che rende disponibile agli utenti la visualizzazione delle code e lo stato degli operatori.

Dati di accesso 2019:

Chat: 28.314

SMS:6.547

Email: 6.744

Telegram: 19.596

Affari Generali

L'Ufficio ha svolto servizio di **Consulenza informazione e supporto alle Sedi Provinciali e Regionali ENS**, intervenendo anche direttamente, laddove di competenza della Sede Centrale ENS sulle seguenti problematiche:

Relazione socio-politica sulle attività 2019

110

- Permessi lavorativi personali e parentali (legge 104/1992 e L.151/2001);
- Agevolazioni fiscali per i sordi: Settore Auto, Strumenti tecnico/informatici, Assegni e altre familiari, agevolazioni notarili successioni e donazioni (Guida Agevolazioni Fiscali Agenzia Entrate)
- Rinnovo decennale della Patente (art. 25 DL 90/2014 e Circolare Ministero Salute 5 settembre 2017); Circolari MIT 2017 su Esami Orali per Sordi; Problematica Codici Patenti
- Norme e procedure per la nomina dei medici ENS presso le Commissioni ASL e INPS;
- Correzione verbali INPS recanti diciture inesatte (rif. Circolare ENS e nota INPS).

Esame documentazione, studio e predisposizione di ricorsi ed istanze di riesame alle competenti sedi (INPS, Funzione Pubblica, Commissioni Mediche Patenti, Uffici Motorizzazione Civile, Ministero Trasporti ed altre Sedi Istituzionali) per l'esatta valutazione ed il riconoscimento di:

- situazione di gravità ai sensi dell'art.3 comma 3 della Legge 104/1992;
- sordità ai sensi della Legge 381/1970;
- rinnovo decennale della validità della patente di guida con correzione dei rinnovi non corretti.
- correzione verbali L.381/70 recanti diciture non corrette
- mancato riconoscimento del cumulo dei permessi lavorativi L.104/92 per sè e per i propri familiari da parte dei datori di lavoro pubblici e privati.

Attività di Monitoraggio, Studio ed Informazione continua e costante degli Organi Statutari ENS (Consiglio Direttivo, Consigli Regionali, Sezioni Provinciali) dei Soci e loro famiglie, su Leggi, Decreti, Circolari Ministeriali e Sentenze su argomenti di interesse generale e specifico dei Sordi con indicazioni pratiche per richiedere benefici e diritti:

CIRCOLARI ENS:

- *3^a Convegno Nazionale Sordità* (CIRC. ENS PROT. 416 DEL 17.01.2019);
- *Chiarimenti su Patente BE* (CIRC. ENS PROT. 493 DEL 24.01.2019);
- *Circolare Convegni Interregionali Area USF/CoNASD* in collaborazione con Uff. Presidenza ENS - (CIRC. ENS PROT. 1216 DEL 26.02.2019);
- *Circolari di convocazione degli appuntamenti formativi* presso la Sede Centrale ENS riservati ai Dirigenti ENS e CGSI: CIRC. ENS PROT. 2441 DEL 12.04.2019

Relazione socio-politica sulle attività 2019

111

- *Presentazione Domande 2019 per riconoscimento ApeSociale* (CIRC. ENS PROT. 3165 DEL 15.05.2019);
- *Codici e Sottocodici Patenti di guida in formato card* (CIRC. ENS PROT. 3946 DEL 24.06.2019).
- *Nuove condizioni contrattuali medici fiduciari ENS* (CIRC. ENS PROT. 4564 DEL 2.08.2019).
- *Termini presentazione domanda Esame di Stato* (CIRC. ENS PROT. 6616 DEL 18.11.2019).
- *Avviso Seminario/Workshop Co.NaSD* (CIRC. ENS PROT. 6806 DEL 21.11.2019).

BOLLETTINI ENS:

BOLLETTINO INFORMATIVO ENS N.1/2019 - **NOVITÀ 2019 ISEE PER AGEVOLAZIONI E SUSSIDI - MODELLI DSU - SIMULATORE -ISEE CORRENTE- SISTEMA INFORMATIVO**

BOLLETTINO INFORMATIVO ENS N.2/2019 - **QUOTA 100 E REDDITO DI CITTADINANZA_IL CONTENUTO DEL DL N.4 DEL 28 GENN. 2019**

BOLLETTINO INFORMATIVO ENS N.3/2019 - **COSA SI INTENDE PER BARRIERE ARCHITETTONICHE-CORREZIONE VERBALI INPS-PATENTE NAUTICA ANCHE PER SORDI -PROPOSTE DI LEGGE RICONOSCIMENTO LIS - MOBILITÀ DIPENDENTI PA E PRIORITA' AI DISABILI - ELENCHI CONVOCATI A VISITA PER RICONOSCIMENTO SORDITA'**

BOLLETTINO INFORMATIVO ENS N.4/2019 - **NOVITA' DETRAZIONI FISCALI 2019 - SIGNIFICATO E DIFFERENZA DETRAZIONI/DEDUZIONI - COMMISSIONI MEDICHE INPS CHE SVOLGONO ACCERTAMENTI DIRETTI -**

BOLLETTINO INFORMATIVO ENS N.5/2019 - **VISITE DI CONTROLLO ASSENZE PER MALATTIA - SCIVOLO PER AZIENDE CON PIÙ DI 1000 DIPENDENTI- AGEVOLAZIONI CARTABLU TRENITALIA- PROPOSTE DI LEGGE RICONOSCIMENTO LIS**

BOLLETTINO INFORMATIVO ENS N.6/2019 - **NOVITA' DISEGNO DI LEGGE DI BILANCIO 2020: DISPOSIZIONI GENERALI E PARTICOLARI PER FAMIGLIE, PREVIDENZA, WELFARE E DIVERSAMENTE ABILI**

BOLLETTINO INFORMATIVO ENS N.7/2019- **NUOVI IMPORTI PENSIONI, INDENNITÀ E TETTO DI REDDITO 2020- NORME ATTI NOTARILI CHE INTERESSANO PERSONE SORDE- AGEVOLAZIONI FISCALI PER SUCCESSIONI E DONAZIONI IN PRESENZA DI HAN**

DICAP GRAVE- NOVITA' E PROSSIMI INCONTRI TRA ENS E TRENITALIA SUI PROBLEMI DEL TRASPORTO REGIONALE

COMUNICATI PER SITO NAZIONALE ENS SU ARGOMENTI VARI:

-APPROVATI REDDITO DI CITTADINANZA E PENSIONI QUOTA 100

-MODELLI 2019 PER DICHIARAZIONE DEI REDDITI - COMUNICATO STAMPA AGENZIA DELLE ENTRATE

Relazione socio-politica sulle attività 2019

112

- ARRIVANO I DECRETI SU REDDITO DI CITTADINANZA PENSIONI E CONTRIBUTI AGGIUNTIVI ALLE REGIONI PER L'INTEGRAZIONE DEGLI ALUNNI DISABILI
- PUBBLICATI ONLINE DA INPS I MODULI PER DOMANDA REDDITO DI CITTADINANZA
- PROSEGUE LA CONVERSIONE IN LEGGE DEL DL N.4/2019 SU REDDITO DI CITTADINANZA E QUOTA 100
- AGGIORNAMENTO SUL DL REDDITO DI CITTADINANZA E QUOTA 100
- BANDO HOME CARE PREMIUM 2019
- PUBBLICATA SULLA G.U. LA LEGGE N 26/2019
- PRESENTAZIONE DOMANDA PER IL RUOLO DI “NAVIGATOR”
- PIÙ RISORSE PER GLI ALUNNI CON DISABILITÀ: INTESA STATO-REGIONI
- PATENTE DI GUIDA CON CODICI: OBBLIGO DISPOSITIVI DI VISIONE ANGOLI CIECHI
- L'ENS AL DIPARTIMENTO FUNZIONE PUBBLICA PER CHIARIMENTI SU CODICI PATENTE E CAR SHARING
- L'ENS AL FORUM PA 2019
- PASSO IN AVANTI VERSO LA PIENA INCLUSIONE SCOLASTICA DEGLI ALUNNI CON DISABILITÀ
- LE AGEVOLAZIONI FISCALI PER SPESE SANITARIE: GUIDA AGGIORNATA DELLA AGENZIA DELLE ENTRATE
- PUBBLICATA ON LINE LA GUIDA: INTERVENTI A FAVORE DELLE PERSONE CON DISABILITÀ”
- DECRETO FISCALE 2020: TESTO DEFINITIVO E PRINCIPALI NOVITÀ
- AGEVOLAZIONI FISCALI: LA NUOVA GUIDA DELLA AGENZIA DELLE ENTRATE PER PERSONE CON DISABILITÀ AGGIORNATA OTTOBRE 2019
- DAL 7 NOVEMBRE OBBLIGO SEGGIOLINI ANTIABBANDONO PER BAMBINI FINO A 4 ANNI
- APPROVATA IVA AGEVOLATA 4% PER DISABILI ANCHE PER LE AUTO ELETTRICHE E IBRIDE: TUTTI I RIFERIMENTI

RELAZIONI DIRETTE CON LE PP.AA.:

FUNZIONE PUBBLICA – MINISTERO TRASPORTI – INPS (CIRCOLARI–MESSAGGI-COMUNICATI)
COORDINAMENTO GENERALE MEDICO-LEGALE INPS

PROGETTO SPERIMENTALE DI FORMAZIONE DIRIGENTI PROVINCIALI E REGIONALI ENS

Docenza degli argomenti specifici di competenza dell'Ufficio Affari Generali e contestuale **Organizzazione e Coordinamento Generale** degli Incontri Formativi previsti dal “*Programma*”

Relazione socio-politica sulle attività 2019

113

Sperimentale di Formazione di base dei Dirigenti Regionali e Provinciali ENS e CGSI” presso la Sala Ieralla della Sede Centrale ENS in ROMA, nelle date decise dal Presidente Nazionale:

11 e 12 GENNAIO 2019: Dirigenti ENS Regionali e Provinciali e CGSI *PIEMONTE e SARDEGNA*

22 e 23 FEBBRAIO 2019: Dirigenti ENS Regionali e Provinciali e CGSI *LOMBARDIA e VALLE D'AOSTA*

1 e 2 MARZO 2019: Dirigenti ENS Regionali e Provinciali e CGSI *BASILICATA, MARCHE MOLISE, TRENTO e BOLZANO*

29 e 30 MARZO 2019: Dirigenti ENS Regionali e Provinciali e CGSI *CALABRIA e TOSCANA*

12 e 13 APRILE 2019: Dirigenti ENS Regionali e Provinciali e CGSI *CAMPANIA ed EMILIA ROMAGNA*

3 e 4 MAGGIO 2019: Dirigenti ENS Regionali e Provinciali e CGSI *ABRUZZO e PUGLIA*

7 e 8 GIUGNO 2019: Dirigenti ENS Regionali e Provinciali e CGSI *FRIULI VENEZIA GIULIA, LIGURIA e UMBRIA*

6 e 7 SETTEMBRE 2019: Dirigenti ENS Regionali e Provinciali e CGSI *SICILIA*
N.B. L'incontro Formativo per i Dirigenti ENS Regionali e Provinciali e CGSI di Lazio e Veneto si è svolto in data 16 e 17 novembre 2018

L'Ufficio Affari Generali ha inoltre coordinato e supportato la realizzazione delle numerose attività dell'Area Sanità ENS e del Comitato Nazionale Sordi con più Disabilità (CoNaSD).

Segreteria del Collegio dei Probiviri

Nelle sue funzioni di Segreteria del Collegio dei Probiviri ENS, l'Ufficio Affari Generali ha seguito, coadiuvato e supportato logisticamente le attività del Collegio, curando in particolare:

- la ricezione e la trasmissione degli atti ufficiali e della corrispondenza del Collegio;
- il riscontro diretto alle richieste di chiarimento sulle procedure disciplinari e competenze stabilite dallo Statuto ENS indirizzate alla Segreteria del Collegio;
- la tenuta dei fascicoli di ogni singolo procedimento, la tenuta della raccolta dei verbali delle riunioni e dei provvedimenti deliberati dal collegio;
- la registrazione delle presenze dei membri effettivi e supplenti del Collegio, con trasmissione trimestrale all'Ufficio Ragioneria per il riscontro dei gettoni di presenza spettanti;
- l'organizzazione logistica delle riunioni (convocazioni alle audizioni, predisposizione sala, convocazione interpreti LIS, preparazione fascicoli con atti e documentazione trasmessa dai richiedenti i procedimenti disciplinari).

Relazione socio-politica sulle attività 2019

114

Il Collegio dei Probiviri ENS, nel corso del 2019, su richiesta degli Organi ENS competenti e nel rispetto delle norme disciplinari stabilite dallo Statuto e Regolamento Generale Interno ENS, si è riunito 11 volte per lo svolgimento delle seguenti attività:

- esame n 6 richieste di apertura di procedimento disciplinare di cui due si sono concluse senza provvedimenti a seguito di conciliazione tra le parti; due si sono concluse con l'archiviazione (ovvero senza applicazione di provvedimenti disciplinari); una con il provvedimento di espulsione, ed una è stata dichiarata improcedibile per mancanza della delibera dell'organo competente, come previsto dalle norme Statutarie.

Nel rispetto della procedura indicata dall'art. 42 dello Statuto ENS, il Collegio dei Probiviri ENS ha inoltre convocato ad audizione diretta soci sottoposti a procedimento disciplinare e rappresentanti degli organi proponenti, svolgendo tale attività con il supporto di interpreti professionali LIS.

Segreteria Comitato Etico

Nelle sue funzioni di Segreteria del Comitato Etico ENS, l'Ufficio Affari Generali ha coordinato e supportato logisticamente le attività del Comitato, in particolare:

- la ricezione e la trasmissione degli atti ufficiali e della corrispondenza del Comitato Etico;
- la tenuta dei fascicoli degli atti ufficiali e dei provvedimenti deliberati dal Collegio per ogni singola segnalazione;
- la verbalizzazione delle riunioni e dei provvedimenti decisi dal Comitato Etico;
- l'organizzazione logistica delle riunioni (convocazioni alle audizioni, predisposizione sala, convocazione interpreti LIS, preparazione fascicoli con atti e documentazione pervenuta).

Il Comitato Etico nel corso del 2019, si è riunito 3 volte, per esaminare le segnalate presunte violazioni del Codice Etico ENS e, riconoscendo nello specifico dei casi esaminati, ai sensi degli articoli 5 e 9 del Codice Etico ENS, la competenza del Consiglio Direttivo ENS, ha provveduto a trasmetterne segnalazione all'Organo ENS competente.

Patrimonio

L'Area Patrimonio ENS è diretta e coordinata dal Responsabile e Vice Presidente ENS Cav. Francesco Bassani e si avvale del supporto dell'Ufficio Patrimonio della Sede Centrale ENS che cura l'istruzione delle pratiche di compravendita, locazione e manutenzione ordinaria e straordinaria degli immobili di proprietà dell'ENS – adibiti a sedi sociali o meno - con la predisposizione degli atti e della documentazione atta a consentire al Consiglio Direttivo e all'Assemblea Nazionale di poter deliberare con piena cognizione di causa in merito a quanto di propria relativa competenza, ai sensi degli specifici articoli del nuovo Statuto ENS approvato dal Congresso Nazionale ENS nel giugno del 2015 (art. 37

Relazione socio-politica sulle attività 2019

115

punto 14 per quanto di competenza del Consiglio Direttivo e 34 lett. J) per quanto di competenza dell'Assemblea Nazionale).

Per gli atti di competenza contabile e fiscale (fatture, pagamenti, rateizzazioni, rivalutazioni, ecc.) sono invece seguiti dall'Ufficio Ragioneria della Sede Centrale ENS con l'eventuale supporto dell'Ufficio Patrimonio.

Detta Area si occupa in primo luogo di mantenere in buono stato il patrimonio immobiliare dell'ENS facendo fronte agli adeguamenti previsti per la sicurezza degli impianti e in materia di sicurezza sul lavoro.

In secondo luogo - accogliendo quanto suggerito dal Collegio Sindacale e dai Consulenti Fiscali - ha continuato la "razionalizzazione" dello stesso patrimonio immobiliare, cercando di vendere quegli immobili che non producono un reddito adeguato - poiché gravati di costi ed imposte che non ne giustificano razionalmente il mantenimento del possesso e acquistando determinati immobili necessari e/o adatti all'insediamento di sedi periferiche, al fine di eliminare spese di locazione particolarmente onerose.

Nel corso del 2019 l'Area Patrimonio si è occupata della gestione e ottimizzazione - soprattutto dal punto di vista economico - del patrimonio immobiliare dell'ENS, predisponendo gli atti prodromici relativi all'alienazione di alcune unità immobiliari di cui il Consiglio Direttivo - acquisito il parere della sede territorialmente competente - ha proposto la vendita all'Assemblea Nazionale e nello specifico ha provveduto:

- all'alienazione di un appartamento con box auto a Udine
- all'alienazione di un appartamento a Siena
- all'alienazione di una unità immobiliare a Lucca
- all'alienazione di una unità immobiliare a Siena (pratica in via di definizione)

e predisponendo le pratiche per avviare le ristrutturazioni edilizie di:

- una unità immobiliare a Brescia
- tre unità immobiliari a Torino (invendute)
- una unità immobiliare a Roma da deputare a sede sociale della Sezione Provinciale di Roma e

Consiglio Regionale ENS Lazio

- a continuare la trattativa per l'acquisizione di un immobile a Messina da deputare a sede sociale della Sezione Provinciale ENS di Messina;
- a disdire un contratto di locazione per una unità immobiliare a Pavia;
- a procedere - col tramite della Sezione Provinciale ENS di Milano - alla locazione con contratti transitori per l'unità immobiliare di Milano.

Relativamente alla manutenzione l'ENS si è impegnato:

Relazione socio-politica sulle attività 2019

116

- a eseguire lavori di manutenzione straordinaria presso gli immobili di Bologna, Firenze, Roma, Padova, Sassari, Taranto, Treviso;
- ad avviare le procedure per iniziare i lavori di manutenzione straordinaria presso gli immobili di Torino e Brescia.

Anche il complesso della Sede Centrale ENS di Roma – che col passare degli anni necessita sempre più di manutenzione radicale e specifica, oltre che alla manutenzione ordinaria e agli adeguamenti alle disposizioni in materia di sicurezza dei luoghi di lavoro - è stato oggetto di numerosi interventi di manutenzione straordinaria, soprattutto in considerazione del fatto che alcune porzioni locate sono deputate all'apertura al pubblico, soprattutto relativamente agli impianti elettrici, idrici, antincendio ed ascensori, oltre che ad alcuni interventi parziali di ripavimentazioni.

Si sono anche avviate le pratiche per la realizzazione di un impianto di climatizzazione atto a servire l'intero fabbricato della sede Centrale.

L'Ufficio Patrimonio ha altresì provveduto a:

- continuare l'implementazione della digitalizzazione dell'archivio della documentazione agli atti;
- predisporre le deleghe per la partecipazione alle assemblee condominiali;
- predisporre le delibere e atti per il conferimento di incarichi a professionisti per il disbrigo di pratiche amministrative (registrazioni/variazioni/aggiornamenti catastali, perizie, ecc.) e di incarichi per manutenzioni ordinarie e straordinarie a ditte selezionate sulla base dell'affidabilità ed economicità.

Il Patrimonio immobiliare dell'ENS a dicembre 2019 è costituito:

1) dallo stabile sito in via Gregorio VII, 116-116/a; 118-118/a-b; 120; 120 a/b/c; 122; 124 a Roma, che ospita la Sede Centrale, che ha in uso il piano 4° - sede degli uffici – 5° e parte del piano terra e seminterrato. Alcune porzioni di detto immobile sono attualmente libere, mentre altre sono concesse in locazione e nello specifico:

- a) parte del piano seminterrato;
 - b) parte del piano terra;
 - c) 1° piano;
 - d) 2° piano
 - e) 3° piano;
- 2) dalle porzioni dell'Istituto Magarotto di Casal Lumbroso (Roma) e di quello di Padova - riservati all'Ente ex art. 4 D.P.R. 31/3/1979;
- 3) da unità/complessi immobiliari (semplici o articolati in più sub-unità) sparse sul territorio nazionale, di cui :
- a) nr. 26 complessi/unità utilizzati come sedi sociali ENS (Arezzo, Bologna, Cagliari, Campobasso, Caserta, Catania, Catanzaro, Cosenza, Firenze, Grosseto, Massa-Carrara, Milano, Napoli, Padova,

Relazione socio-politica sulle attività 2019

117

Palermo, Pavia, Perugia, Reggio Calabria, Roma, Salerno, Sassari, Savona, Taranto, Trapani, Treviso e Udine);

- b) nr. 6 sub-unità oggetto di locazione (5 a Pavia e 1 a Siena);
- c) nr. 09 sub-unità libere (3 a Brescia, 2 a Pavia, 3 a Torino e 1 a Verona attualmente inagibile);
- d) nr. 02 terreni agricoli (Pavia e Taranto).

Attività delle sedi territoriali

L'ENS è attivo e presente in tutta Italia grazie alle sue 106 Sedi provinciali e ai 18 Consigli Regionali, oltre a numerose rappresentanze intercomunali. Questa diffusione sul territorio ci permette di offrire assistenza continua ai nostri soci, garantire servizi tempestivi e di qualità per la persona sorda in tutti i campi (scuola, lavoro, formazione, previdenza, fiscalità, giovani, tempo libero, sport, attività culturali, ecc.) e organizzare attività informative, ludiche, culturali per la nostra comunità.

Non è possibile in questa sede dare conto delle numerose attività che portano avanti le unità operative dell'Ente, che **si occupano a 360° gradi di rappresentanza, assistenza e tutela delle persone sorde, offrendo altresì servizi ai nuclei familiari, agli operatori del settore, ai facilitatori della comunicazione in senso generale, alle Istituzioni.**

Attività che le sedi conducono grazie all'enorme impegno quotidiano dei dirigenti e soci, tutte persone sorde, con un nobile obiettivo: migliorare la qualità della vita delle persone sorde e delle loro famiglie.

Le sedi territoriali offrono servizi di segretariato sociale, supporto alla persona sorda e alla famiglia nell'accesso ai servizi, nell'esercizio dei propri diritti e dei propri doveri; organizzazione di seminari, convegni, corsi di formazione, attività ludico-ricreative con finalità sociali, servizi di interpretariato, assistenza scolastica e post scolastica, servizi di accompagnamento al lavoro e per l'abbattimento di tutte le barriere della comunicazione in ogni ambito della vita quotidiana, per garantire piena inclusione sociale, accessibilità e autonomia della persona.

Specifici report e relazioni vengono sistematicamente prodotte dalle sedi territoriali in merito alle attività e servizi sul territorio, visionali anche in parte sui rispettivi siti web accessibili da www.ens.it.

Comitato Giovani Sordi Italiani

Il Comitato Giovani Sordi Italiani CGSI, costituitosi il 14 maggio 1994 in Valle D'Aosta, sotto l'egida dell'Ente Nazionale Sordi, opera con criteri di assoluta apertività ed aconfessionalità e non persegue fini di lucro. È un comitato dell'ENS e ne persegue anche gli obiettivi, primo fra tutti l'abbattimento delle barriere della comunicazione.

Relazione socio-politica sulle attività 2019

118

Per il raggiungimento di questi obiettivi il CGSI organizza ogni anno attività culturali, formative e informative per i giovani sordi fino ai 30 anni d'età.

Il 18 febbraio nell'ambito dell'XI Congresso Nazionale del CGSI è stata eletta la nuova squadra che ha lavorato dal 2018 e guiderà il CGSI per un altro anno, così composta:

Presidente Gianluca Grioli da Messina; Vicepresidente Susanna Ricci Bitti da Faenza; Consigliere Nicola Della Maggiora da Lucca; Consigliere: Jessica Vallone da Torino; Antonino Brunetto da Siracusa.

Allegato - RELAZIONE MORALE CGSI 2019**10 gennaio:**

Incontro con il Consigliere nazionale ENS Camillo Galluccio per programmazione delle attività per l'anno 2019. Erano presenti il Vicepresidente Susanna Ricci Bitti e il Consigliere Antonino Brunetto per collaborare con l'ENS Nazionale nella programmazione delle attività dell'anno 2019.

11-12 gennaio:

Programma Sperimentale Formazione dell'ENS per i dirigenti in carica delle regioni del Piemonte e della Sardegna. Erano presenti il Vicepresidente Susanna Ricci Bitti e il Consigliere Antonino Brunetto. È stato interessante perché ha permesso di approfondire la conoscenza dell'organismo ENS e una maggiore comprensione su come poter offrire un servizio migliore ai soci adulti e giovani. Tra i CGSI locali era presente quello di Torino. (Stefano Matera)

13 gennaio:**Disbrigo lavoro all'interno del CGSI.**

Il Consigliere Brunetto e il Vicepresidente Ricci Bitti sono stati alla Sede Centrale, a Roma, per svolgere attività di gestione interna.

17 gennaio:

Preparazione del filmato dell'8° Vacanza Studio Bambini 2019 a Patti (Messina) in Hotel La Playa. Il Presidente Gianluca Grioli, assieme ai membri del CGSI Messina e del CGSI Sicilia, si sono recati all'Hotel La Playa per le riprese del filmato di comunicazione dell'evento 8°VSB.

19 gennaio:

Partecipazione su invito a "I 6 Spettacoli a Messina" di Colapesce ENS Messina. Presso il Teatro Annibale di Francia a Messina, il Presidente Gianluca Grioli è stato presente, assieme al Vicepresidente CGSI Sicilia Giuseppina Altuni, ad assistere i spettacoli, c'erano tanti sordi provenienti da varie città.

Relazione socio-politica sulle attività 2019

119

È stato un successo ed è stato divulgato in diversi Media: RTP (Radio Televisione Peloritana) e giornali.

19 gennaio:

Riunione dei Presidenti delle Associazioni del Forum Nazionale dei Giovani a Roma. Presso il "Centro Congressi Roma Eventi Piazza di Spagna - Sala Bernini" ha presenziato il Consigliere Nazionale CGSI Antonino Brunetto alla riunione dei presidenti di diverse associazioni affiliate al FNG.

25-27 gennaio:

Sopralluogo dei locali ad Aosta per l'organizzazione del 25° Anniversario CGSI e 5° Convocazione Ordinaria CGSI Nazionale. Gianluca Grioli, Susanna Ricci Bitti, Antonino Brunetto e Jessica Vallone sono stati ad Aosta per effettuare un sopralluogo dei locali, in preparazione per il 25° Anniversario CGSI e presso il locale del Consiglio Regionale dell'ENS Valle d'Aosta è stata effettuata la 5° Convocazione Ordinaria.

24 febbraio:

5° Convocazione Straordinaria del CGSI Nazionale. In Videoconferenza si sono riuniti Gianluca Grioli, Susanna Ricci Bitti, Antonino Brunetto, Jessica Vallone e Nicola Della Maggiora, con verbalizzante Mattia Costenaro, il Collaboratore della Segreteria.

26 febbraio:

Incontro con il Sindaco di Clusone e preparazione del filmato dell'11° Vacanza Studio CGSI 2019. Il Consigliere Antonino è stato a Clusone con i membri del CGSI Milano e CGSI Lombardia ad incontrare il Sindaco per la futura collaborazione e successivamente in Casa dell'Orfano sono stati effettuati dei filmati per l'annuncio dell'11°Vacanza Studio CGSI.

01 marzo:

1° Assemblea Generale del Consiglio Nazionale Giovani, a Roma. Era presente Susanna Ricci Bitti alla prima Assemblea Generale del CNG presso la Sala Polifunzionale della Presidenza del Consiglio dei Ministri, dove sono stati approvate le modifiche del regolamento dell'Assemblea Generale del CNG e le prime discussioni riguardo lo Statuto del CNG.

Relazione socio-politica sulle attività 2019

120

02 marzo:

Partecipazione su invito all'evento "Carnival Party" di CGSI Ragusa, presso l'ENS Ragusa. Era presente il Consigliere Nazionale CGSI Antonino Brunetto, dove ha fatto parte della giuria per decretare la miglior sfilata e la più bella maschera di carnevale. Era presente anche il CGSI Sicilia e l'evento ha rappresentato un'occasione di incontro e di divertimento per grandi e piccini!

09 marzo:

Partecipazione su invito dal CGSI Sicilia all'Assemblea Regionale CGSI Sicilia, presso l'ENS Catania. Era presente il Consigliere Nazionale CGSI Antonino Brunetto. L'Assemblea si è conclusa in modo positivo, dato che sono state approvate le relazioni morale e programmatica e anche le attività proposte.

16 marzo:

Partecipazione su invito all'Assemblea Informativa dei soci catanesi e all'attività quiz del CGSI Catania. Era presente il Consigliere Nazionale CGSI Antonino Brunetto all'Assemblea Informativa dei soci catanesi, presso l'ENS Catania. Il risultato dell'assemblea ha visto l'impegno nell'anno 2018 con interventi e domande dando esito positivo al lavoro svolto.

22-23 marzo:

Assemblea Nazionale CGSI a Roma. Presso Scout Center Roma si è tenuta l'Assemblea Nazionale CGSI, sono stati due giorni in cui il CGSI Nazionale si è potuto confrontare con i vari CGSI locali presenti e con il Presidente dell'ENS Nazionale Petrucci che ha assistito a buona parte dell'Assemblea, spendendo parole di incoraggiamento, supporto e speranza per il CGSI, per un futuro sempre grandioso.

23-24 marzo:

Workshop formativo per i dirigenti a Roma. Successivamente all'Assemblea, si sono svolti due workshop formativi, l'uno "Pensare e lavorare per progetti" del relatore Amir Zuccalà, il quale ha offerto un momento di apprendimento e di studio, in particolare sul momento di sviluppo di un progetto, l'altro svoltosi nella giornata di domenica "Coach di te stesso" di Salvatore Triolo, è stato un momento in cui tutti hanno potuto guardare dentro se stessi e scoprire nuovi modi per migliorare la propria vita e quella del CGSI.

Relazione socio-politica sulle attività 2019

121

25 marzo:

Incontro con gli allievi della scuola A. Magarotto. Presso l'Istituto Statale di Istruzione Specializzata per Sordi "A. Magarotto" il Vicepresidente Susanna Ricci Bitti e il Consigliere Antonino Brunetto hanno organizzato un incontro informativo sulle attività CGSI in generale con gli allievi.

4 aprile:

Incontro con l'Agenzia Nazionale Giovani. Il Vicepresidente Susanna Ricci Bitti e la Segretaria Mariachiara Aliperti sono stati alla sede dell'Agenzia Nazionale Giovani per approfondire i loro bandi a favore delle attività per i giovani.

11 aprile:

Partecipazione su invito all'incontro aperto per la discussione sulla criticità della situazione lavorativa per le persone sorde all'ENS Milano. Il Consigliere Nazionale CGSI Jessica Vallone ha presenziato all'incontro "Criticità situazione lavorativa persone sorde" organizzato da ENS Milano, dove è intervenuto Salvatore Triolo, nel ruolo di responsabile ENS - Area lavoro, illustrando i punti forti e deboli della legge 68/99 e quali sono le migliorie da effettuare per superare l'attuale situazione di disoccupazione che affligge non pochi giovani sordi.

13 aprile:

Partecipazione su invito dal CGSI Sicilia per il 10° Anniversario del CGSI Sicilia. Al Parco Augusto, Terme Vigliatore (Messina), sono stati presenti il Presidente Nazionale CGSI Gianluca Grioli e il Consigliere Nazionale CGSI Antonino Brunetto all'evento del 10° anniversario del CGSI Sicilia, una giornata molto bella, grazie anche al seminario dal titolo "I disturbi dell'umore nell'adolescenza e nell'età adulta" a cura del dott. Agostino Curti. Erano presenti anche gli ex membri del CGSI Sicilia che hanno lavorato in questi anni, riassumendo il tutto in un video. Alla fine della serata si è festeggiato insieme con armonia e gioia, divertendoci con numerosi giochi e con un quiz online sui CGSI.

25 aprile:

Partecipazione su invito dal CGSI Messina per l'evento "Avventurandoci nella natura". Il Presidente Nazionale Gianluca Grioli ha partecipato all'attività "Avventurandoci nella natura", a Colli San Rizzo (Me), organizzato dal CGSI Messina, a cui hanno aderito tanti soci, giovani e non. La maggior parte di essi è rimasta coinvolta in diversi percorsi acrobatici ed aerei, dal più facile al più difficile. È stata una bella giornata trascorsa nel mezzo della natura e di emozioni per tutti i partecipanti, bambini, ragazzi, giovani e adulti. Era presente anche il CGSI Sicilia.

Relazione socio-politica sulle attività 2019

122

26 aprile:

Partecipazione all'87°Assemblea Nazionale ENS a Genova. All'Assemblea Nazionale dell'ENS sita a Genova, presso Hotel Novotel, la Vice Presidente Susanna si è presenziata con un intervento rivolto al Consiglio Direttivo e ai Presidenti Regionali sull'attuale situazione dei giovani.

4 maggio:

Workshop "Esplorando il Comitato Giovani Sordi Italiani" a Cagliari. Presso l'ENS Cagliari si è svolto il Workshop "Esplorando il Comitato Giovani Sordi Italiani", coordinato dai Consiglieri Nazionali Antonino e Jessica che hanno spiegato che cos'è il CGSI, la sua storia, le nostre attività, la linea guida del CGSI e il gioco Leadership, come creare un'attività del CGSI, ecc. È stato un weekend pieno di entusiasmo e di scoperta del CGSI, in cui si è mostrato ai giovani sardi.

6 maggio:

7° Convocazione straordinaria del CGSI Nazionale. In videochiamata attraverso la piattaforma Skype, è stata effettuata la convocazione tra i membri: il Presidente Gianluca, il Vicepresidente Susanna e i Consiglieri Brunetto e Vallone e il Collaboratore Costenaro.

7-12 maggio:

Seminario EUDY a Ghent (Belgio). A Ghent erano presenti il Vice presidente Nazionale CGSI Susanna Ricci Bitti e il Presidente Nazionale CGSI Gianluca Grioli, dove hanno seguito diverse relazioni, assieme ad altri delegati delle associazioni giovanili europee.

10-11 maggio:

Assemblea Generale dell'EUDY a Ghent (Belgio). Hanno presenziato il Vice presidente Nazionale CGSI Susanna Ricci Bitti e il Presidente Nazionale CGSI Gianluca Grioli, sono stati eletti due nuovi membri, tra cui l'ex presidente CGSI Nazionale, Katia Bugè. Sono state approvate alcune modifiche dello statuto dell'EUDY e elette le organizzazioni dei prossimi camp e dell'EDYC.

15 maggio:

Incontro con i CGSI Messina e Sicilia per la preparazione della Vacanza Studio CGSI Bambini. Presso l'ENS Messina è avvenuto l'incontro con il presidente Gianluca Grioli per discutere sugli ultimi aggiornamenti, materiali e altro per l'organizzazione della 8° Vacanza Studio CGSI Bambini.

Relazione socio-politica sulle attività 2019

123

15 maggio:

Congresso Provinciale di CGSI Roma. Al Congresso Provinciale CGSI Roma presso ENS Roma, con la presenza del Vicepresidente Nazionale Susanna, sono stati eletti nuovi membri: Presidente Emanuela Arma, Consigliere Ambra De Caro e Consigliere Rosa Perrazza.

1° giugno:

Partecipazione su invito al 15 ^ Anniversario del CGSI Catania. Il Presidente Gianluca Grioli e il Consigliere Antonino Brunetto sono stati presenti all'evento, congratulandosi per il percorso svolto e che potranno ancora fare nel futuro.

2 giugno:

Partecipazione alle Mini Olimpiadi a Torre Boldone (BG). Il Consigliere Jessica Vallone si è presenziato alla 2^ Edizione delle "Mini Olimpiadi", riservate ai bambini e ragazzi sordi, organizzate dall'ENS Lombardia a Bergamo dove ha portato i saluti da parte del CGSI e annunciato le prossime organizzazioni.

8 giugno:

Partecipazione su invito al 15^ Anniversario del CGSI Ragusa. La giornata dedicata ai festeggiamenti del 15 anniversario del CGSI Ragusa è stata una giornata particolarmente interessante, incentrata sulla psicologia.

Era presente il Dott. Agostino Cutri che ha trattato i disturbi emotivi e della personalità, offrendo una spiegazione chiara e approfondita.

Da parte del CGSI Nazionale era presente Il Presidente Gianluca Grioli.

15 giugno:**Workshop "Esplorando il Cgsi" e Congresso Provinciale CGSI Napoli.**

Il consigliere Antonino Brunetto ha presentato il Workshop "Esplorando il CGSI", una mattinata piena di attività formative per i giovani napoletani. Successivamente è stato svolto il Congresso Provinciale del Cgsi Napoli, con la presenza del Consigliere Nazionale Antonino Brunetto. Sono stati eletti i nuovi membri: Presidente Giuseppe Casoria; Consigliere Don Marco Kulathunga; Consigliere Gianluca Uggiano.

Relazione socio-politica sulle attività 2019

124

16 - 23 giugno:**8°Vacanza Studio Bambini CGSI 2019 a Patti (Messina).**

L'8° Vacanza Studio Bambini CGSI a Patti, in provincia di Messina, è stata meravigliosa con varie attività e diversi interessanti workshop, i bambini sono tornati con un'esperienza in più nel loro piccolo bagaglio culturale, ma questi bambini hanno lasciato un segno nel cuore anche a noi membri del CGSI e a coloro che hanno collaborato per l'organizzazione di questa vacanza studio.

22 giugno:

Partecipazione su invito al convegno interregionale “Adulti e bambini sordi e con ulteriori disabilità: inclusione sociale, scolastica e familiare” a Isola delle Femmine (PA). Al convegno, organizzato dall'Area USF e dal CoNaSD - Comitato Nazionale Sordi con più disabilità, era presente il consigliere nazionale Brunetto. I temi trattati sono fondamentali per il futuro dei giovani sordi, in ambito scolastico e universitario, ponendo anche sguardo attento alla famiglia. Si è trattato anche delle leggi e dei diritti riguardanti i sordi.

24-25 giugno:

8° Convocazione Ordinaria del CGSI Nazionale a Catania. Dopo la Vacanza Studio Bambini i membri sono rimasti in Sicilia, presso la Sede Provinciale ENS di Catania, per l'8^ Convocazione Ordinaria, in preparazione per le prossime attività, in particolare per l'11^ Vacanza Studio CGSI e per il 25^ Anniversario CGSI.

26-27-28 giugno:

La riunione con il Presidente Nazionale ENS ed Assemblea Nazionale ENS. Erano presenti il Presidente Grioli e il Vicepresidente Ricci Bitti all'Assemblea Nazionale ENS e, assieme anche al consigliere Brunetto, hanno effettuato anche una riunione con il Presidente ENS Nazionale Giuseppe Petrucci per chiarire su alcune tematiche e sulla collaborazione ENS-CGSI.

30 giugno al 1^ luglio:

Riunione dell'organizzazione dell'11^ Vacanza Studio CGSI con i CGSI Milano e Lombardia. Il Coordinatore 11^ VSA Antonino Brunetto era a Milano presso l'ENS Milano, in un'importante riunione per l'organizzazione dell'11^ Vacanza Studio CGSI, dove si è discusso sugli ultimi aggiornamenti, sui materiali e di altro.

Relazione socio-politica sulle attività 2019

125

12-14 luglio:

Lavori interni CGSI Nazionale alla sede Nazionale. I membri del CGSI, tra cui la Vicepresidente Susanna, i Consiglieri Antonino e Jessica e la collaboratrice della segreteria Federica Piccolo, si sono riuniti per l'organizzazione dei prossimi eventi e dell'11^a Vacanza Studio CGSI, dove hanno ultimato i preparativi.

14 al 20 luglio:

WFDYS Youth Camp (per i giovani 18-30 anni) a Parigi (Francia). Erano presenti i 4 giovani sordi italiani: Michelangelo Andriola (Bari); Laura De Negri (Roma); Leonardo Di Martino (Potenza); Cirino Cionti (Catania). Il tema del Camp è: "Sblocca un nuovo mondo con i diritti della lingua dei segni".

Quest'anno 4 giovani sordi italiani hanno incontrato altri giovani e altre culture provenienti da diverse parti del mondo e appreso vari argomenti utili per la propria crescita personale come Empowerment, Deaf Ecosystem, diritti umani, storia dei sordi.

21-22 luglio:

Assemblea Generale WFDYS a Parigi. Si è conclusa l'Assemblea Generale del WFDYS dove è stato deliberato che il prossimo Junior Camp, nel 2021 si terrà in India, mentre il prossimo Camp Children nel 2022 si terrà in Uruguay, è stato anche deliberato che la prossima Assemblea Generale del WFDYS si svolgerà nella Repubblica di Corea, prima del XIV Congresso WFD. In questa assemblea del 2019 erano presenti tutte le associazioni del mondo, rappresentate dai loro delegati. Sono stati eletti i nuovi componenti del Consiglio WFDYS. Sono stati eletti la Vice Presidente Shirley dall'Australia e la Segretaria Ashely dal Canada, mentre i membri Dario Castelli da Cile, Laure Abdelmoumeni da Francia, Rahul Jain da India, Fernando Agudo da Norvegia e il Presidente è stato eletto ancora una volta Mark Berry dalla Nuova Zelanda. Sono piovute le congratulazioni e i saluti per i precedenti membri del WFDYS. Soprattutto il CGSI Nazionale ringrazia ed è fiero di Laura Caporali, l'italiana del precedente mandato del Consiglio WFDYS.

5-24 Agosto:

EUDY Summer School ad Al in Norvegia. Alla scuola estiva EUDY Summer School erano presenti i nostri 3 giovani sordi italiani: Simona De Florio (Taranto); Alessio Savona (Siracusa); Sonia Scionti (Catania). I ragazzi all'EUDY School Summer 2019 hanno avuto l'occasione di trascorrere tre settimane all'insegna dell'apprendimento in vari campi del sociale, ed esplorare e interiorizzare gli strumenti utili per la comprensione e la diffusione del tema dei diritti umani e collaboreranno alla creazione di un manuale sull'organizzazione di campagne educative per i giovani sordi.

Relazione socio-politica sulle attività 2019

126

16 agosto:

Conferenza Stampa dell'11° Vacanza Studio CGSI a Clusone (BG). Si è tenuta la conferenza stampa, con l'ENS Lombardia, il CGSI Milano e Lombardia in vista dell'avvio dell'evento che inizierà domani: l'11° Vacanza Studio CGSI. Si ringrazia sentitamente il Comune di Clusone per aver dato uno spazio al CGSI Nazionale, concedendo una sala, la Sala Legrenzi del Museo MAT (Museo Arte e Tempo). La conferenza stampa ha cercato di raggiungere l'obiettivo di porre una maggiore visibilità e attenzione al mondo dei sordi, spesso troppo sconosciuto. In particolare sono stati accesi i riflettori sull'evento 11° Vacanza Studio CGSI, su quanto sia importante organizzare eventi dedicati ai giovani sordi,

17-24:

11° Vacanza Studio CGSI a Clusone (BG). Hanno partecipato 34 giovani sordi, provenienti da varie parti d'Italia. In particolare, dopo varie edizioni, questo è il primo evento dedicato ai giovani che viene organizzato nella regione Lombardia, infatti con questo evento si è colta l'opportunità di visitare le bellezze delle città di Milano, Bergamo e Clusone.

25 agosto:

9° Convocazione Ordinaria del CGSI Nazionale a Bergamo. Dopo la Vacanza Studio CGSI i membri del CGSI Nazionale sono rimasti a Bergamo per concludere tutte le pratiche dell'ultima Vacanza Studio e per preparare per il 25° Anniversario CGSI.

12 settembre:

Arrivi staff e riunione staff per il 25° Anniversario CGSI ad Aosta. Si è tenuta la riunione, ad Aosta, con lo staff per il 25° anniversario con tanti risultati e soddisfazioni e sono tanto carichi per i prossimi giorni.

13 settembre:

Conferenza stampa dell'evento del 25° Anniversario CGSI ad Aosta. Il presidente Gianluca ha presentato il programma, le motivazioni e obiettivi dell'evento stesso e ha passato la parola al residente ENS Valle d'Aosta Giovanni Battista Balan che ha dato il benvenuto ai membri CGSI e staff. Infine si è conclusa con un breve racconto della storia del CGSI da parte del Promotore CGSI Francesco Piccigallo, ringraziato e salutato dal presidente e dai consiglieri Antonino, Nicola e Jessica. All'evento erano presenti vari giornalisti locali, che in qualche modo contribuiranno a una maggiore risonanza e visibilità dell'evento e dei suoi obiettivi (dimostrare le nostre difficoltà in ambito scolastico, lavorativo, con l'attuale

Relazione socio-politica sulle attività 2019

127

crisi dell'identità della persona sorda e infine il nostro ruolo di stimolo ai giovani attraverso vacanze studio, EUDY/WFDYS Camp) alla cittadina valdostana.

13-14-15 settembre:

Evento 25° Anniversario CGSI. Venerdì 13 settembre, di sera, all'Old Distillery Pub, in pieno centro di Aosta, si è tenuto il Poetry Slam, una competizione a suon di canzoni, poesie, VV spontanei in cui i giovani, circa una ventina, hanno potuto esibire il proprio potenziale creativo/artistico facendo entusiasmare la calca di giovani e non, che erano ivi presenti per supportarli. Nel giorno di 14 settembre sono tenute diverse relazioni, presso Theatre de la Ville, tra cui "I giovani e il futuro: Autonomia e Empowerment" di Salvatore Triolo, "One Piece" di Biagio Passarelli, "Diversità" di Nicola Della Maggiore, "Deaf Resilience" della Dott.ssa Outi Toura-Jensen, "Quali sono i nostri diritti nell'UNCRPD?" della Dott.ssa Valeria Giura. Nel corso della giornata, grazie al servizio della ludoteca in collaborazione con la Cooperativa Il Treno, i bambini si sono cimentati in varie attività che li hanno tenuti appassionati, divertiti e hanno avuto l'occasione di conoscere nuovi amichetti.

Nella serata del galà, presso l'Hostellerie Du Cheval Blanc, oltre ai partecipanti, si sono riuniti tutti gli ex membri del CGSI commemorando la nascita, la crescita e la maturità del nostro comitato. Al 15 settembre, dopo la visita turistica nel centro storico di Aosta, è stata la giornata più intima e simbolica per il CGSI, presso Hotel du Nord (sede della prima Assemblea Nazionale) è avvenuto il rito di innalzamento della bandiera del CGSI da parte degli attuali membri con una profonda commozione da parte dei tanti presenti ed è proceduta con la piantumazione di un abete pungente di 5 anni (come albero del CGSI) in un lotto di terra gentilmente offertoci dal proprietario dell'hotel.

28-29 settembre:

1° Congresso CNG a Roma. Nelle giornate di 28-29 settembre a Roma si è svolto il 1° Congresso dove si è potuto discutere su varie problematiche compresa quella dell'accessibilità, tema a noi molto caro, che sarà ripresa nei prossimi incontri. nascita del CNG (Consiglio Nazionale dei Giovani). Il CNG è il nuovo rappresentante dei giovani, a livello politico, dove potrà avere maggiore voce nel confronto con il Governo. Era presente Il Consigliere Nicola Della Maggiore

12 ottobre:

Partecipazione su invito al seminario di Mirko Govoni, organizzato da CGSI Messina. Il Presidente Nazionale CGSI Gianluca Grioli è stato presente all'evento a Messina "Acqua e vita nell'universo e buchi neri". Il CGSI Messina e il relatore Mirko Govoni hanno illustrato in modo esemplare un argomento così complesso come l'astronomia.

Relazione socio-politica sulle attività 2019

128

18 ottobre:

Attività “Officina Deaf - Imprenditori si diventa” di MPDF Onlus a Siena. A Siena, è stata organizzata l'attività “Officina Deaf - Imprenditori si diventa”, dalla MPDF Onlus con la collaborazione del CGSI Nazionale (di cui erano presenti il nostro Presidente Grioli e i Consiglieri Della Maggiora e Vallone), in cui è stato approfondito l'importante tema dell'imprenditoria sorda come opportunità di riscatto e crescita personale/lavorativa dei giovani sordi che, in questi tempi difficili, sono maggiormente emarginati dal mondo del lavoro.

19-22 ottobre:

Disbrigo lavori interni CGSI a Roma. In questi giorni i membri del CGSI Nazionale, tra cui il Presidente Grioli e i consiglieri Brunetto e Vallone, sono stati a Roma per poter svolgere il loro lavoro interno. Con l'occasione un membro dell'EDSU Christian Cezar Dragulin è andato a trovarli, portando con sé un regalo molto gradito, delle sacche con lo stemma dell'EDSU.

10 novembre:

Congresso Provinciale CGSI Milano. è stata svolta l'elezione dei nuovi membri del CGSI Milano e il CGSI Nazionale è felice di comunicare che sono stati eletti alla carica di Presidente CGSI Milano Antonia Sharon Saraceno e Consiglieri Marco Sansone e David Balsamo. Era presente il Consigliere Jessica Vallone per condurre il congresso.

29-30 novembre:

88^a Assemblea Nazionale ENS. All'88^a Assemblea Nazionale ENS sita a Roma presso la sede Centrale ENS nei giorni 29-30 novembre 2019 i Consiglieri Antonino Brunetto e Nicola Della Maggiora si sono presentati con un intervento rivolto al Consiglio Direttivo e Presidenti Regionali dell'ENS per la relazione programmatica anno 2020 che comprende le future attività per i giovani sordi italiani e hanno anche presentato i componenti della commissione dello statuto in previsione del 26^o Congresso Nazionale ENS. Ci prefiggiamo di lavorare e di impegnarsi insieme all'ENS per un futuro più roseo nei confronti della generazione dei giovani, ragazzi e bambini.

7 dicembre:

Partecipazione su invito al Laboratorio Creativo di Natale del CGSI Catania. Il Consigliere Antonino Brunetto era presente al Laboratorio Creativo di Natale, evento organizzato dal CGSI Catania

Relazione socio-politica sulle attività 2019

129

nella giornata di 7 dicembre. È stata una giornata meravigliosa con tanti piccoli partecipanti che hanno potuto liberare tutta la propria immaginazione e creatività, esprimendo al contempo anche profondo entusiasmo per l'avvicinarsi del Natale a loro tanto caro.

14 dicembre:

Partecipazione su invito all'Attività "Ciao Darwin" del CGSI Catania. Nel giorno 14/12 il CGSI Nazionale è stato invitato dal CGSI Catania all'attività "Ciao Darwin". È stata un'occasione per riunire tutti i giovani sordi, e noi del CGSI Nazionale siamo molto contenti del risultato soddisfacente ottenuto.

Relazione socio-politica sulle attività 2019

130

Conclusioni

Come si evince dalle numerose attività istituzionali portate avanti il 2019 è stato un anno intenso, ricco di dialogo con le Istituzioni, tavoli tecnici, progetti di ampio respiro, eventi, confronti sul territorio, formazione interna ed esterna, proposte. Non sono mancate le difficoltà, una componente strutturale del mondo dell'associazionismo e del terzo settore, per carenza di servizi, risorse e – in merito alla disabilità e alla sordità nello specifico - ancora di una vera cultura dell'inclusione. Ma sostanzialmente è stato un anno denso di azioni in diversi ambiti, di continuo ripensamento dell'Associazione e della sua organizzazione interna, di adeguamento al contesto politico istituzionale esterno e alle grandi riforme, prima tra tutte quella del Terzo Settore.

Fondamentale rimane il proseguimento di quel percorso di apertura e dialogo con tutte le persone sorde, a prescindere dai personali percorsi di crescita e dalle scelte educative e ri-abilitative – lingua dei segni, oralismo, bilinguismo, impianto cocleare. L'ENS continua inoltre quella collaborazione e dialogo con tutte le realtà sociali serie e strutturate che operano nel pianeta sordità – Cooperative, Associazioni di Famiglie, operatori del settore, personale docente, ecc. – mediante la stipula di accordi e protocolli di intesa e con quelle attive nel multiforme mondo della Disabilità, dell'Associazionismo e del Terzo Settore, devono essere mantenuti vivi e costanti, **costruendo sinergie e obiettivi condivisi**.

Inoltre è proseguita l'azione di continua sensibilizzazione delle Istituzioni, della Pubblica Amministrazione, del mondo della politica perché da un lato condividano percorsi di sostegno formale alle attività istituzionali condotte dall'ENS, dall'altro acquisiscano una sempre maggiore conoscenza delle difficoltà che incontrano le persone sorde nella vita di ogni giorno, imparando al contempo ad apprezzarne le qualità e potenzialità umane, e a rispettarne i diritti di cittadinanza.

Questo processo di avvicinamento, sensibilizzazione e conoscenza di chi sono le persone sorde e quali le specifiche esigenze, che deve essere condotto dall'Ente a tutti i livelli, è fondamentale per garantire una reale e non retorica inclusione sociale. Unità, compattezza e forza diventano in questa fase elementi indispensabili per far sentire la nostra voce, mantenere le nostre prerogative e rivendicare con forza i diritti dei sordi che rappresentiamo.

Il nostro è un unico importante obiettivo: la ricerca di una sempre maggiore qualità della vita per tutte le persone sorde.

Il Presidente Nazionale

Giuseppe Petrucci

Relazione socio-politica sulle attività 2019

131

L'ENS: mission, attività, organizzazione

ENTE NAZIONALE PER LA PROTEZIONE E L'ASSISTENZA DEI SORDI – ONLUS APS

Denominazione	Ente Nazionale per la protezione e l'assistenza dei Sordi - ONLUS
Sigla ente	ENS – ONLUS
Sede	Via Gregorio VII, 120 – 00165 – ROMA Tel. ++39-06-398051 - Fax ++39-06-3980531 protocollo@ens.it protocollo@pec.ens.it
Web	Sito web nazionale e sedi territoriali: www.ens.it Comitato Giovani Sordi Italiani: www.cgisi-italia.it/ Piattaforma e-learning: www.ensacademy.it Progetti: https://progetti.ens.it/ Facebook – Twitter - Instagram: ENSOnlus You Tube: www.youtube.com/webenstv Università, Scuola e Famiglia: http://areausf.ens.it/ Formazione: http://formazione.ens.it/ Storia dei Sordi e Biblioteca: http://areaenstoria.ens.it/ Musei accessibili: www.accessibitaly.it Servizio Comunic@ENS (Comunicazione tra persone sorde e udenti): www.comunicaens.it
Presidente Nazionale	Giuseppe Petrucci
Consiglio Direttivo	Francesco Bassani (Vice Presidente), Sergio Cao, Giuseppe Corsini, Corrado Gallo, Camillo Galluccio, Pier Alessandro Samuelli.
Segretario Generale	Avv. Costanzo Del Vecchio
Organizzazione	L'ENS è presente sul territorio con 106 Sezioni Provinciali, 18 Consigli Regionali ed oltre 50 rappresentanze intercomunali.
Sistema Qualità	UNI EN ISO 9001:2015 , certificato 24262/07/S. Ente certificatore: RINA. Campi di attività: EA38F, 37, 39. Oggetto di certificazione: progettazione ed erogazione dei servizi finalizzati all'integrazione dei sordi nella società: divulgazione e informazione, formazione e attività culturali - scientifiche, assistenza, servizio Comunic@ENS.
Costituzione e forma giuridica	L'ENS Onlus (iscrizione all'Anagrafe Unica delle Onlus dal 1998) è l'Ente nazionale preposto alla protezione e l'assistenza dei sordi in Italia nonché Associazione di

Relazione socio-politica sulle attività 2019

132

	<p>promozione sociale iscritta nel relativo registro nazionale con decreto del Ministero del Lavoro e delle Politiche Sociali del 10.10.2002.</p> <p>- ai sensi della L. 12 maggio 1942 n. 889 l'ENS è stato eretto ad ente morale ed ai sensi della L. 21 agosto 1950 n. 698 è stato riconosciuto quale ente morale per la protezione e l'assistenza dei sordi con l'espresso scopo, tra gli altri, di avviare i sordi alla vita sociale, aiutandoli a partecipare all'attività produttiva ed intellettuale, di agevolare, nel periodo post-scolastico, lo sviluppo della loro attività e capacità alle varie attività professionali, di agevolare il loro collocamento al lavoro, di collaborare con le competenti Amministrazioni dello Stato, nonché con gli Enti e gli Istituti che hanno per oggetto l'assistenza, l'educazione e l'attività dei sordi, nonché di rappresentare e difendere gli interessi morali, civili, culturali ed economici dei minorati dell'udito e della favella presso le pubbliche Amministrazioni;</p> <p>- le predette finalità sono state mantenute in capo all'ENS anche a seguito dell'emanazione del D.P.R. 31 marzo 1979, con il quale il medesimo è stato trasformato in Ente con personalità giuridica di diritto privato;</p> <p>L'art. 2 di detto D.P.R. prevede che "L'E.N.S. conserva i compiti associativi nonché quelli di rappresentanza e tutela dei minorati dell'udito e della favella, previsti dalle norme di legge vigenti e da quelle statutarie".</p> <p>L'ENS inoltre:</p> <p>- È Organizzazione Promozionale di Sport Disabili ai sensi dell'art. 25 dello statuto del Comitato Italiano Paralimpico (CIP) con delibera del Consiglio Nazionale n. 23 del 26 novembre 2005, riconfermato nella riunione del Consiglio Nazionale CIP del 22/02/2009.</p> <p>- È accreditato all' albo nazionale degli enti di servizio civile universale.</p>
La mission	La <i>mission</i> dell'ENS è l'integrazione delle persone sorde nella società, la promozione della loro crescita, autonomia e piena realizzazione umana.
Partnership	<p>È membro e fondatore della World Federation of the Deaf (WFD), costituitasi a Roma nel 1951, riconosciuta dalle maggiori organizzazioni internazionali, tra cui l'ONU, con sede operativa a Helsinki (Finlandia), dell' European Union of the Deaf (EUD) dal 1985, con sede a Bruxelles (Belgio), e si conforma alle direttive dell'Unione Europea.</p> <p>È membro fondatore della Federazione tra le Associazioni Nazionali dei Disabili (FAND) insieme alle altre associazioni storiche di rappresentanza e tutela.</p> <p>È membro del Forum Europeo sulla Disabilità (FID) e dell' European Disability Forum (EDF).</p> <p>È membro del Forum Nazionale del Terzo Settore</p>

Rendiconto Gestionale Sintetico

ENTE NAZIONALE SORDI - ONLUS		RENDICONTO GESTIONALE		
		31.12.2019	31.12.2018	Variazioni
PROVENTI				
P1	Proventi da attività Istituzionali			
	<i>Proventi da attività tipiche</i>			
	<i>Da soci</i>	2.370.671,37	2.442.604,44	-71.933,07
	<i>contributi Pubblici</i>	3.137.951,24	3.167.108,76	-29.157,52
	<i>contributi da progetti</i>	259.188,83	827.036,25	-567.847,42
	<i>Da privati non soci</i>	5.836,36	14.745,77	-8.909,41
	<i>Altri proventi da attività istituzionali</i>	2.112.699,93	1.524.569,66	588.130,27
	Totale Proventi da attività tipiche	7.886.347,73	7.976.064,88	-89.717,15
	<i>Variazioni delle rimanenze di prodotti in corso di lavorazione, semilavorati e finiti</i>	-	-	-
	<i>Variazione dei lavori in corso su ordinazione</i>	-	-	-
	<i>Incrementi di immobilizzazioni per lav.int</i>	-	-	-
	<i>Altri Proventi</i>	695.245,99	377.531,88	317.714,11
	Totale proventi da attività istituzionali	8.581.593,72	8.353.596,76	227.996,96
P2	Proventi da raccolta fondi	-	-	-
	Totale proventi da raccolta fondi	-	-	-
P3	Proventi e ricavi da attività accessoria			
	<i>Proventi delle prestazioni relative all'attività accessoria</i>			
	<i>Fitti attivi</i>	579.408,69	598.606,72	-19.198,03
	<i>Corsi di formazione (LIS ed altri)</i>	1.066.320,96	1.135.607,40	-69.286,44
	<i>Altri Proventi da attività accessoria</i>	49.870,64	36.214,56	13.656,08
	Totale proventi delle prestazioni relative all'attività accessoria	1.695.600,29	1.770.428,68	-74.828,39
	<i>Variazioni delle rimanenze di prodotti in corso di lavorazione, semilavorati e finiti</i>	-	-	-
	<i>Variazione dei lavori in corso su ordinazione</i>	-	-	-
	<i>Incrementi di immobilizzazioni per lav.int</i>	-	-	-
	<i>Altri Proventi</i>	7.504,68	-	7.504,68
	<i>Proventi da partecipazioni</i>	-	-	-
	<i>Altri proventi finanziari</i>			
	da crediti iscritti nelle immobilizzazioni	-	-	-
	da titoli iscritti nelle immobilizzazioni che non costituiscono partecipazioni	-	-	-
	da titoli iscritti nell'attivo circolante che non costituiscono partecipazioni	-	-	-
	proventi diversi dai precedenti	2,66	2,91	-0,25
	Totale Altri Proventi Finanziari	2,66	2,91	-0,25
	<i>Utile su cambi</i>	-	-	-
	<i>Proventi straordinari</i>	-	-	-
	<i>Rivalutazioni immob Finanziarie - rettifiche di valore</i>	-	-	-
	Totale proventi e ricavi da attività accessoria	1.703.107,63	1.770.431,59	-67.323,96
P4	Proventi finanziari e patrimoniali			
	<i>Proventi da partecipazioni</i>	-	-	-
	<i>Altri proventi finanziari</i>			
	da crediti iscritti nelle immobilizzazioni	-	324,54	-324,54
	da titoli iscritti nelle immobilizzazioni che non costituiscono partecipazioni	-	-	-
	da titoli iscritti nell'attivo circolante che non costituiscono partecipazioni	-	-	-324,54
	proventi diversi dai precedenti	1.333,35	681,72	651,63
	Totale Altri Proventi Finanziari	1.333,35	1.006,26	2,55

Rendiconto Gestionale Sintetico

	<u>Utile su cambi</u>	-	-	-
	<u>Rivalutazioni immob Finanziarie - rettifiche di valore</u>	-	-	-
	<u>Proventi Patrimoniali e Straordinari</u>	25.271,70	342.596,94	-317.325,24
	Totale proventi finanziari e patrimoniali	26.605,05	343.603,20	-316.998,15
	TOTALE PROVENTI	10.311.306,40	10.467.631,55	-156.325,15
	ONERI			
O1	<u>Oneri da attività istituzionali</u>			
	<u>Acquisti</u>	-185.263,29	-242.395,90	57.132,61
	<u>Servizi</u>	-4.952.807,40	-4.957.627,99	4.820,59
	<u>Godimento beni di terzi</u>	-369.325,97	-339.425,63	-29.900,34
	<u>Costi per il personale</u>			
	Salari e stipendi	-1.456.488,52	-1.341.607,30	-114.881,22
	Oneri sociali	-412.393,51	-378.333,94	-34.059,57
	Trattamento di fine rapporto	-96.155,46	-93.748,46	-2.407,00
	Trattamento di quiescenza e simili	-	-	-
	Altri costi del personale	-112,57	-	-112,57
	Totale Costi per il personale	-1.965.150,06	-1.813.689,70	-151.460,36
	<u>Ammortamenti e svalutazioni</u>			
	Ammortamenti immob.ni immateriali	-51.925,16	-35.746,99	-16.178,17
	Ammortamenti immob.ni materiali	-279.711,12	-263.712,19	-15.998,93
	svalutazione immobilizzazioni	-	-	-
	svalutazione attivo circolante	-	-	-
	Totale Ammortamenti e svalutazioni	-331.636,28	-299.459,18	-32.177,10
	<u>Variazioni delle rimanenze di materie prime, sussidiarie, di consumo e</u>	-	-	-
	<u>Accantonamenti fondo rischi e altri fondi</u>	-68.830,40	-97.847,13	29.016,73
	<u>Altri Oneri diversi</u>	-95.717,71	-91.622,95	-4.094,76
	<u>Erogazioni per attività istituzionali</u>	-85.404,84	-114.497,53	29.092,69
	Totale oneri da attività istituzionali	-8.054.135,95	-7.956.566,01	-97.569,94
O2	<u>Oneri da raccolta fondi</u>	-	-	-
	Totale oneri da raccolta fondi	-	-	-
O3	<u>Oneri e costi da attività accessorie</u>			
	<u>Acquisti</u>	-3.091,80	-7.508,69	4.416,89
	<u>Servizi</u>	-899.749,89	-912.876,73	13.126,84
	<u>Godimento beni di terzi</u>	-	-13.842,69	13.842,69
	<u>Costi per il personale</u>			
	Salari e stipendi	-42.285,56	-145.436,98	103.151,42
	Oneri sociali	-12.468,84	-42.546,89	30.078,05
	Trattamento di fine rapporto	-2.852,79	-7.134,38	4.281,59
	Trattamento di quiescenza e simili	-	-	-
	Altri costi del personale	-	-	-
	Totale Costi per il personale	-57.607,19	-195.118,25	137.511,06
	<u>Ammortamenti e svalutazioni</u>			
	Ammortamenti immob.ni immateriali	-	-	-
	Ammortamenti immob.ni materiali	-83.867,20	-83.507,68	-359,52
	svalutazione immobilizzazioni	-	-	-
	svalutazione attivo circolante	-	-	-
	Totale Ammortamenti e svalutazioni	-83.867,20	-83.507,68	-359,52
	<u>Variazioni delle rimanenze di materie prime, sussidiarie, di consumo e</u>	-	-	-
	<u>Accantonamenti fondo rischi e altri fondi</u>	-	-1.342,91	1.342,91

Rendiconto Gestionale Sintetico				
	<u>Altri Oneri diversi</u>	-62.696,93	-16.906,73	-45.790,20
	<u>Oneri finanziari</u>			
	interessi e commissioni	-33.818,67	-49.574,95	15.756,28
	altri oneri finanziari	-	-	-
	Totale Oneri finanziari	-33.818,67	-49.574,95	15.756,28
	<u>Perdite su cambi</u>	-	-	49.574,95
	<u>Svalutazioni immob Finanziarie - rettifiche di valore</u>	-	-	-
	<u>Oneri straordinari</u>	-	-	-
	Totale oneri e costi da attività accessorie	-1.140.831,68	-1.280.678,63	139.846,95
	<u>Risultato prima delle imposte (P3-O3)</u>	562.275,95	489.752,96	72.522,99
I1	<u>Imposte d'esercizio attività accessorie</u>	-50.431,89	-81.302,60	30.870,71
R1	<u>Utile (Perdita) da attività accessoria del periodo (P3-O3) - I1</u>	511.844,06	408.450,36	103.393,70
O4	<u>Oneri finanziari e patrimoniali</u>			
	<u>Oneri finanziari</u>			
	interessi e commissioni	-177.342,18	-189.523,96	12.181,78
	altri oneri finanziari	-	-	-
	Totale Oneri finanziari	-177.342,18	-189.523,96	12.181,78
	<u>Perdite su cambi</u>	-	-	-
	<u>Svalutazioni immob Finanziarie - rettifiche di valore</u>	-	-	-
	<u>Oneri Patrimoniali e Straordinari</u>	-476.630,26	-832.186,52	355.556,26
	Totale oneri finanziari e patrimoniali	-653.972,44	-1.021.710,48	367.738,04
	<u>Risultato attività istituzionale prima delle imposte (P1+P2+P4-O1-O2-</u>	-99.909,62	-281.076,53	181.166,91
I2	<u>Imposte d'esercizio su attività istituzionale</u>	-64.930,68	-71.087,63	6.156,95
R2	<u>Risultato attività istituzionale positivo (negativo) (P1+P2+P4-O1-O2-C</u>	-164.840,30	-352.164,16	187.323,86
	ONERI (O1+O2+O3+O4+I1+I2)	-9.964.302,64	-10.411.345,35	447.042,71
	RISULTATO GESTIONALE POSITIVO (NEGATIVO) (R1+R2)	347.003,76	56.286,20	290.717,56

SPsintetico

ENTE NAZIONALE SORDI - ONLUS**STATO PATRIMONIALE**

31.12.2019	31.12.2018
------------	------------

ATTIVO**A) QUOTE ASSOCIATIVE ANCORA DA VERSARE**

quote

B) IMMOBILIZZAZIONI**I. IMMOBILIZZAZIONI IMMATERIALI**

1) Costi di impianto e di ampliamento	-	-
2) Costi di ricerca, di sviluppo e di pubblicità	-	-
3) Diritti di brevetto industriale e diritti di utilizzazione delle opere dell'ingegno	45.113,21	43.428,18
4) Concessioni, licenze, marchi e diritti similari		
5) Immobilizzazioni in corso e acconti		
6) Altre immobilizzazioni immateriali	32.449,58	40.645,27

Totale immobilizzazioni immateriali

77.562,79 84.073,45

II. IMMOBILIZZAZIONI MATERIALI

1) Terreni e fabbricati	9.285.242,38	9.472.098,48
2) Impianti e macchinari	124.762,93	128.060,87
3) Attrezzature	44.774,36	55.740,05
4) Altri beni	395.106,14	408.091,62
5) Immobilizzazioni in corso ed acconti		

Totale immobilizzazioni materiali

9.849.885,81 10.063.991,02

III. IMMOBILIZZAZIONI FINANZIARIE

1) Partecipazioni	15.900,00	15.900,00
2) Crediti		
3) Altri titoli	4.155,55	4.155,55

Totale immobilizzazioni finanziarie

20.055,55 20.055,55

Totale immobilizzazioni

9.947.504,15 10.168.120,02

C) ATTIVO CIRCOLANTE**I. RIMANENZE****II. CREDITI**

1) Verso clienti	1.187.453,72	1.177.994,15
4bis) Crediti tributari	32.021,93	31.075,82
4ter) Crediti per imposte anticipate	-	-
5) Verso altri		
a) crediti vs istituti previd. e assistenz.	475.962,53	499.732,82
b) crediti finanziari a breve	-	-
c) crediti vs dipendenti	-	75,00
d) crediti vs fornitori	47.255,52	16.539,62
e) crediti per contributi pubblici	1.936.790,77	2.104.224,30
g) crediti per progetti	125.911,20	135.824,50
h) crediti per contributi da privati	-	-
i) altri crediti	471.275,38	663.223,06

Totale crediti

4.276.671,05 4.684.222,71

III. ATTIVITA' FINANZIARIE CHE NON COSTITUISCONO IMMOBILIZZAZIONI**IV. DISPONIBILITA' LIQUIDE**

1) Depositi bancari e postali	4.501.627,77	3.558.465,68
-------------------------------	--------------	--------------

SPsintetico		
2) Assegni	-	-
3) Denaro e valori in cassa e altri	32.945,82	41.721,66
Totale disponibilità liquide	4.534.573,59	3.600.187,34
Totale attivo circolante	8.811.244,64	8.284.410,05
D) RATEI E RISCONTI		
1) disaggi di emissione su prestiti	-	-
2) ratei attivi	-	-
3) risconti attivi	94.317,21	88.753,66
Totale ratei e risconti	94.317,21	88.753,66
TOTALE ATTIVO	18.853.066,00	18.541.283,73
PASSIVO		
A) PATRIMONIO NETTO		
I) Fondo di dotazione dell'ente	4.149.132,27	4.149.132,27
II) Patrimonio vincolato		
a) riserve statutarie		
b) fondi vincolati per decisione degli organi istituzionali		
c) fondi vincolati destinati da terzi		
III) Patrimonio libero		
1) riserva da consolidamento	742.056,86	742.056,86
2) risultato gestionale esercizio in corso	347.003,76	56.286,20
3) risultato gestionale esercizi precedenti	2.019.793,10	1.963.507,18
Totale Patrimonio Netto	7.257.985,99	6.910.982,51
B) FONDI PER RISCHI E ONERI		
1) Per trattamento di quiescenza e obblighi simili	-	-
2) Per imposte, anche differite	-	-
3) Altri	948.355,71	879.444,79
Totale fondi rischi e oneri	948.355,71	879.444,79
C) TRATTAMENTO DI FINE RAPPORTO DI LAVORO SUBORDINATO		
	402.093,99	532.022,36
D) DEBITI		
1) Debiti verso banche	6.628.207,43	6.011.246,27
2) Debiti verso altri finanziatori	-	-
3) Acconti	2.600,00	-
4) Debiti verso fornitori	789.289,66	1.060.141,81
5) Debiti rappresentati da titoli di Credito	-	-
9) Debiti tributari	670.171,53	634.307,79
10) Debiti verso istituti di previd. e di sicurezza sociale	672.147,07	673.836,63
11) Altri debiti:		
a) debiti vs organi statutari	384.466,28	470.846,42
b) altri debiti vs clienti	139.731,83	10.795,02
c) altri debiti vs dipendenti e collaboratori	275.184,69	309.790,49
d) altri debiti istituzionali		
e) debiti vs condomini immob.li ens	-	3.566,26
f) debiti per vertenze	-	-
g) depositi cauzionali	44.194,94	45.184,94
h) debiti diversi	412.408,19	439.184,92
Totale debiti	10.018.401,62	9.658.900,55

SP sintetico

E) RATEI E RISCONTI

1) disaggi di emissione su prestiti		
2) ratei passivi	37.304,07	80.248,03
3) risconti passivi	188.924,62	479.685,49
Totale ratei e risconti passivi	226.228,69	559.933,52
TOTALE PASSIVO	18.853.066,00	18.541.283,73

ENTE NAZIONALE SORDI - ONLUS

Codice fiscale 04928591009

ENTE NAZIONALE SORDI - ONLUS

Codice fiscale 04928591009 – Partita iva 06960941000
Via Gregorio VII, 120 - 00165 ROMA

Nota integrativa ordinaria al 31/12/2020

Gli importi presenti sono espressi in unità di euro

Criteria di formazione

Il seguente bilancio è redatto in conformità con le “Linee guida e schemi per la redazione dei Bilanci di Esercizio degli Enti non Profit” redatte dall’Agenzia per le Onlus e si compone dello stato patrimoniale, del rendiconto gestionale e della presente nota integrativa.

Si ritiene che tale impostazione rispecchi anche le previsioni di cui all’art.13 del nuovo Codice del Terzo Settore (D.Lgs 117/17), in materia di adempimenti concernenti la redazione del bilancio degli Enti di maggiori dimensioni e gli schemi di bilancio approvati dal Ministero del Lavoro e delle Politiche Sociali con Decreto del 05 marzo 2020 pubblicato in G.U. n. 102 del 18 aprile 2020 e che dovranno essere adottati dall’esercizio 2021.

In particolare lo stato patrimoniale è redatto secondo lo schema previsto dall’art 2424 del c.c. mentre il rendiconto gestionale è suddiviso, così come descritto nelle linee guida dell’Agenzia delle Onlus, nelle seguenti aree di oneri e proventi:

- Attività tipiche: intese come attività istituzionali svolte dall’Ente in base alle indicazioni riportate nello statuto;
- Attività accessorie intese quali attività diverse da quelle istituzionali ma complementari alle stesse in quanto in grado di garantire all’Ente risorse utili per il perseguimento delle finalità istituzionali;
- Attività di gestione finanziaria e patrimoniale comunque strumentali all’attività istituzionale;
- Attività raccolta fondi anch’essa strumentale a quella istituzionale.

Il bilancio è strutturato in modo da fornire una chiara rappresentazione della situazione economica, finanziaria e patrimoniale dell’Ente ai sensi e per gli effetti di cui all’art. 20-bis del D.P.R. 29 settembre 1973, n. 600.

Con riferimento alle raccomandazioni emanate dal Consiglio Nazionale dei Dottori Commercialisti in merito al contenuto della nota integrativa degli Enti no-profit si precisa che:

- L’ENS è una ONLUS iscritta nel registro nazionale con decreto del Ministero del Lavoro e delle Politiche Sociali del 10 ottobre 2002 (attestazione iscrizione all’Anagrafe Unica delle Onlus prot. n. AC/cf/onlus 10217 dell’ 8 febbraio 2008);

ENTE NAZIONALE SORDI - ONLUS

Codice fiscale 04928591009

- L'ENS ai sensi della Legge 12 maggio 1942 n. 889 è stato eretto ad ente morale e con la Legge 21 agosto 1950 n. 698 gli è stata attribuita la personalità giuridica di diritto pubblico con l'espresso scopo, tra gli altri, di avviare i sordi alla vita sociale, aiutandoli a partecipare all'attività produttiva ed intellettuale, di agevolare, nel periodo post-scolastico, lo sviluppo della loro attività e capacità alle varie attività professionali, di agevolare il loro collocamento al lavoro, di collaborare con le competenti Amministrazioni dello Stato, nonché con gli Enti e gli Istituti che hanno per oggetto l'assistenza, l'educazione e l'attività dei sordi, nonché di rappresentare e difendere gli interessi morali, civili, culturali ed economici dei minorati dell'udito e della favella presso le pubbliche Amministrazioni;
- L'ENS è riconosciuto Soggetto accreditato per la formazione del personale della scuola dal Ministero dell'Istruzione, dell'Università e della Ricerca (Decreto del 18 luglio 2005);
- L'ENS è riconosciuto come Organizzazione Promozionale di Sport per i Disabili ai sensi dell'art. 25 dello statuto del C.I.P. - Comitato Italiano Paralimpico con delibera del Consiglio Nazionale n. 23 del 26 novembre 2005;
- Iscritto come Ente di Seconda Classe all'Albo nazionale provvisorio degli enti di servizio civile nazionale (Presidenza del Consiglio dei Ministri – Ufficio Nazionale per il Servizio Civile - determina del 17 gennaio 2006).

A seguito del decentramento amministrativo di cui al D.Lgs 616/77, con D.P.R. del 31 marzo 1979 l'ENS è stato trasformato in Ente Morale di diritto privato conservando i compiti di rappresentanza e tutela dei minorati dell'udito e della favella.

Principi di redazione

L'ente ha predisposto il bilancio secondo il principio della competenza economica, in conformità alle disposizioni civilistiche in materia e alle linee guida emanate dall'Agenzia delle Onlus.

Nella predisposizione del bilancio sono state rispettate: la clausola generale di formazione del bilancio (art. 2423 c.c.), i suoi principi di redazione (art. 2423-bis c.c.) ed i criteri di valutazione stabiliti per le singole voci (art. 2426 c.c.).

In particolare:

- la valutazione delle voci è stata effettuata secondo prudenza e nella prospettiva della continuazione dell'attività e tenendo conto della funzione economica di ciascuno degli elementi dell'attivo e del passivo;
- i proventi e gli oneri sono stati considerati secondo il principio della competenza, indipendentemente dalla data dell'incasso o del pagamento;

ENTE NAZIONALE SORDI - ONLUS

Codice fiscale 04928591009

- i rischi e le perdite di competenza dell'esercizio sono stati considerati anche se conosciuti dopo la chiusura di questo;
- gli importi esposti derivano dall'aggregazione dei dati di bilancio della Sede Centrale con quelli forniti dai singoli Consigli regionali a loro volta rappresentativi dell'aggregazione delle risultanze gestionali delle sezioni provinciali;
- in sede di aggregazione dei dati sono state eliminate le operazioni e i saldi reciproci perché costituiscono semplicemente il trasferimento di risorse all'interno dell'Ente.

Sez.1 - CRITERI DI VALUTAZIONE APPLICATI

I criteri di valutazione adottati e che qui di seguito vengono illustrati sono coerenti con quelli dell'esercizio precedente e rispondono a quanto richiesto dall'art. 2426 del codice civile.

B) I - IMMOBILIZZAZIONI IMMATERIALI

Le immobilizzazioni immateriali sono iscritte al costo di acquisto o di produzione, comprensivo degli oneri accessori, e sono sistematicamente ammortizzate in funzione della loro residua possibilità di utilizzazione e tenendo conto delle prescrizioni contenute nel punto 5) dell'art. 2426 del codice civile.

B) II - IMMOBILIZZAZIONI MATERIALI

Le immobilizzazioni materiali sono iscritte al costo di acquisto compresi gli oneri accessori e i costi direttamente imputabili al bene.

Nessuna immobilizzazione è mai stata oggetto di rivalutazione monetaria.

Nel costo dei beni non è stata imputata alcuna quota di interessi passivi.

Le immobilizzazioni materiali sono sistematicamente ammortizzate in ogni esercizio a quote costanti secondo tassi commisurati alla loro residua possibilità di utilizzo e tenendo conto anche dell'usura fisica del bene; per il primo anno di entrata in funzione dei cespiti le aliquote sono ridotte del 50% in quanto rappresentative della partecipazione effettiva al processo produttivo che si può ritenere mediamente avvenuta a metà esercizio.

Le **aliquote di ammortamento** utilizzate per le singole categorie di cespiti sono:

Fabbricati	1,5%
Impianti e macchinari	15%
Attrezzature varia	15%
Mobili ed arredi	15%
Macchine elettroniche d'ufficio	20%
Autovetture	25%

I beni strumentali di modesto costo unitario inferiore a Euro 516,46 e di ridotta vita utile

ENTE NAZIONALE SORDI - ONLUS

Codice fiscale 04928591009

sono completamente ammortizzati nell'esercizio di acquisizione.

B) III – IMMOBILIZZAZIONI FINANZIARIE

Le partecipazioni possedute dall'Ente, iscritte fra le immobilizzazioni in quanto rappresentano un investimento duraturo e strategico, sono valutate al costo di acquisto (art. 2426 n. 1).

C) ATTIVO CIRCOLANTE**C) II – Crediti (art. 2427, nn. 1, 4 e 6; art. 2426, n. 8)**

I crediti sono iscritti al presunto valore di realizzo.

C) IV – Disponibilità liquide

Le disponibilità liquide sono valutate al valore nominale.

Ratei e risconti attivi e passivi (art. 2427, nn. 1, 4 e 7)

I ratei e risconti sono contabilizzati nel rispetto del principio della competenza economica facendo riferimento al criterio del tempo fisico. Costituiscono quote di costi e ricavi comuni a 2 o più esercizi.

Trattamento di fine rapporto di lavoro subordinato

Il debito per TFR è stato calcolato in conformità alle disposizioni vigenti che regolano il rapporto di lavoro per il personale dipendente e corrisponde all'effettivo impegno dell'Ente nei confronti dei singoli dipendenti alla data di chiusura del bilancio.

Debiti

I debiti sono iscritti al valore nominale.

Proventi e Oneri

I proventi e gli oneri sono stati contabilizzati in base al principio di competenza indipendentemente dalla data di incasso e pagamento.

Imposte

Le imposte sono accantonate secondo il principio di competenza e rappresentano gli accantonamenti per imposte liquidate o da liquidare per l'esercizio, determinate secondo le aliquote e le norme vigenti.

Dati sull'occupazione

Rif. art. 2427, primo comma, n. 15, C.c.)

L'organico medio dell'ente è composto da circa 60 dipendenti.

ENTE NAZIONALE SORDI - ONLUS

Codice fiscale 04928591009

Sez.2 - B - MOVIMENTI DELLE IMMOBILIZZAZIONI

La composizione e i movimenti di sintesi delle immobilizzazioni immateriali sono dettagliati nella seguente tabella.

Codice Bilancio	B I 03
Descrizione	IMMOBILIZZAZIONI - IMMOBILIZZAZIONI IMMATERIALI
Costo originario	229.932
Precedente rivalutazione	0
Ammortamenti storici	152.369
Svalutazioni storiche	0
Valore all'inizio dell'esercizio	77.563
Acquisizioni dell'esercizio	8.418
Spostamento di voci	0
Rivalutazioni di legge (monetarie)	0
Rivalutazioni economiche	0
Ammortamenti dell'esercizio	-42.461
Svalutazioni dell'esercizio	0
Arrotondamenti (+/-)	0
Consistenza finale	43.520

Gli incrementi intervenuti nel corso dell'esercizio si riferiscono quanto ad euro 8.418 relativi alla sezione di Catania per lavori di manutenzione straordinaria presso Piazza Volturmo (Giarre)

ENTE NAZIONALE SORDI - ONLUS

Codice fiscale 04928591009

Sez.2 - B II - IMMOBILIZZAZIONI MATERIALI.

Codice Bilancio	B II 01	B II 02	B II 03
Descrizione	IMMOBILIZZAZIONI - IMMOBILIZZAZIONI MATERIALI Terreni, fabbricati e costruzioni leggere	IMMOBILIZZAZIONI - IMMOBILIZZAZIONI MATERIALI Impianti e macchinario	IMMOBILIZZAZIONI - IMMOBILIZZAZIONI MATERIALI Attrezzature industriali e commerciali
Costo originario	10.948.991	261.725	243.919
Precedente rivalutazione	0	0	0
Ammortamenti storici	-1.663.749	-136.962	-199.145
Svalutazioni storiche	0	0	0
Valore all'inizio dell'esercizio	9.285.242	124.763	44.774
Acquisizioni dell'esercizio	130.384	106.759	928
Spostamento di voci/Rettifica saldi	0	-1336	1486
Alienazioni dell'esercizio	-82.076	0	0
Rivalutazioni economiche	0	0	0
Ammortamenti dell'esercizio	-167.553	-47.326	-14.134
Svalutazioni dell'esercizio	0	0	0
Arrotondamenti (+/-)	-1	0	0
Consistenza finale	9.165.997	182.860	33.054

Codice Bilancio	B II 04	B II 05
Descrizione	IMMOBILIZZAZIONI - IMMOBILIZZAZIONI MATERIALI Arredi, Macc.elett. uff., Autocarro e Reg.cassa	IMMOBILIZZAZIONI - IMMOBILIZZAZIONI IN CORSO ED ACCONTI
Costo originario	1.782.209	0
Precedente rivalutazione	0	0
Ammortamenti storici	-1.387.103	0
Valore all'inizio dell'esercizio	395.106	0
Acquisizioni dell'esercizio	227.439	0
Spostamento di voci/Rettifica saldi	+1706	0
Alienazioni dell'esercizio	0	0
Rivalutazioni di legge (monetarie)	0	0
Rivalutazioni economiche	0	0
Ammortamenti dell'esercizio	-149.653	0
Arrotondamenti (+/-)	0	0
Consistenza finale	474.598	0

La variazione in aumento della voce terreni e fabbricati è da riferire alla patrimonializzazione dei costi sostenuti per le ristrutturazioni degli immobili (Roma via Prenestina , Palermo e Sicilia via Aquileia, Taranto via Pio XII, Milano via Boscovich) La variazione in diminuzione degli immobili è da riferire alla vendita dell' immobile di Udine- via San Marco n. 38-40.

Le variazioni in aumento delle altre voci delle immobilizzazioni materiali sono da riferire ai vari acquisti della Sede Centrale e delle sedi periferiche.

ENTE NAZIONALE SORDI - ONLUS

Codice fiscale 04928591009

Codice Bilancio	B III
Descrizione	IMMOBILIZZAZIONI - IMMOBILIZZAZIONI FINANZIARIE - esigibili entro l'esercizio successivo
Consistenza iniziale	20.056
Incrementi	0
Decrementi	0
Arrotondamenti (+/-)	0
Consistenza finale	20.056

La voce in commento rappresenta per euro 13.400 la partecipazione al capitale sociale delle seguenti cooperative:

- COOP. SEGNI DI INTEGRAZIONE Campania €. 3.350
- COOP. SEGNI DI INTEGRAZIONE Puglia €. 3.350
- COOP. SEGNI DI INTEGRAZIONE Abruzzo €. 3.350
- CONSORZIO Vittorio IERALLA €. 3.350.

La restante parte si riferisce ad una partecipazione della sede Piemonte per €. 2.500 e al deposito di valori dell'eredità Montana per €. 4.156

Sez.4 - ALTRE VOCI DELL'ATTIVO.

Codice Bilancio	C II 01 a
Descrizione	ATTIVO CIRCOLANTE - CREDITI VERSO - Clienti esigibili entro esercizio successivo
Consistenza iniziale	1.187.454
Incrementi	0
Decrementi	221.947
Arrotondamenti (+/-)	0
Consistenza finale	965.507

La voce "Crediti verso clienti esigibili entro l'esercizio successivo" risulta dalla differenza tra tutti i crediti commerciali a breve termine e il relativo fondo svalutazione come segue:

Crediti verso clienti	Euro 1.025.507
- Fondo svalutaz. crediti	Euro 60.000

Voce C.II.1	Euro 965.507

In particolare i crediti v/clienti sono così suddivisi tra le varie sedi:

- Sede Centrale euro 361.473;
- Regione Marche euro 83.143;
- Regione Trento euro 82.778;
- Regione Piemonte euro 10.525;

ENTE NAZIONALE SORDI - ONLUSCodice fiscale 04928591009

- Regione Puglia euro 33.636;
- Regione Campania euro 35.100;
- Regione Friuli euro 6.770;
- Regione Lombardia euro 5.755;
- Regione Lazio euro 276.653;
- Regione Abruzzo euro 150;
- Regione Toscana euro 18.960;
- Regione Calabria euro 31.950;
- Regione Sicilia euro 72.932;
- Regione Emilia Romagna euro 2.204;
- Regione Umbria euro 3.178;
- Regione Veneto euro 300.

ENTE NAZIONALE SORDI - ONLUS

Codice fiscale 04928591009

Codice Bilancio	C II 04B a
Descrizione	ATTIVO CIRCOLANTE - CREDITI VERSO - Crediti tributari esigibili entro esercizio successivo
Consistenza iniziale	30.022
Incrementi	3.721
Decrementi	0
Arrotondamenti (+/-)	0
Consistenza finale	33.743

La voce Crediti tributari esigibili entro l'esercizio successivo comprende crediti evidenziati nei conti consuntivi delle seguenti sedi:

- Regione Campania euro 179;
- Regione Friuli euro 191;
- Regione Lombardia euro 1.423;
- Regione Lazio euro 1.387;
- Regione Veneto euro 143;
- Regione Toscana euro 732;
- Regione Piemonte euro 125;
- Regione Puglia euro 600;
- Regione Sicilia euro 2.550;
- Regione Calabria euro 596;
- Regione Emilia Romagna euro 436;
- Regione Basilicata euro 25;
- Sede centrale euro 25.356;

ENTE NAZIONALE SORDI - ONLUS

Codice fiscale 04928591009

Codice Bilancio	C II 05 a
Descrizione	ATTIVO CIRCOLANTE - CREDITI VERSO - Altri (circ.)
Consistenza iniziale	3.057.195
Incrementi	0
Decrementi	1.178.758
Arrotondamenti (+/-)	0
Consistenza finale	1.878.437

La voce C.II.5 "Crediti verso altri" comprende i seguenti crediti non commerciali:

a) Crediti v/Istituti previdenziali	Euro	554.964
b) Crediti v/fornitori	Euro	89.962
c) Crediti per contributi pubblici	Euro	939.229
d) Crediti per progetti	Euro	135.657
e) Altri crediti	Euro	158.625

Si precisa che i crediti verso istituti previdenziali comprendono le somme accantonate presso il Fondo di Tesoreria Inps.

I crediti per contributi pubblici nel dettaglio si riferiscono alle seguenti sedi:

- Regione Lombardia euro 47.857;
- Regione Umbria euro 6.000;
- Regione Sardegna euro 16.568;
- Regione Veneto euro 74.326;
- Regione Piemonte euro 141.621;
- Regione Sicilia euro 499.721;
- Regione Friuli euro 7.457;
- Regione Emilia Romagna euro 137.435;
- Regione Calabria euro 7.000;
- Regione Toscana euro 1.244.

I crediti per progetti nel dettaglio si riferiscono alle seguenti sedi:

- Sede Centrale euro 87.651;
- Regione Toscana euro 7.319;
- Regione Emilia Romagna euro 1.000;
- Regione Lombardia euro 4.853;
- Regione Sicilia euro 34.834.

ENTE NAZIONALE SORDI - ONLUS

Codice fiscale 04928591009

Codice Bilancio	C IV 01
Descrizione	ATTIVO CIRCOLANTE - DISPONIBILITA' LIQUIDE Depositi bancari e postali
Consistenza iniziale	4.534.574
Incrementi	2.929.157
Decrementi	0
Arrotondamenti (+/-)	0
Consistenza finale	7.463.731

La voce disponibilità liquide comprendono quanto ad euro 7.434.783 i saldi attivi di tutti i conti correnti bancari intestati alle varie sedi dell'ENS, di cui euro 2.217.541 riferiti alla Sede Centrale ed euro 5.217.242 alle sedi periferiche e quanto ad euro 28.948 alle disponibilità di cassa, di cui euro 92 della Sede Centrale ed euro 28.856 delle varie sedi.

Codice Bilancio	D
Descrizione	RATEI E RISCONTI
Consistenza iniziale	94.317
Incrementi	137.524
Decrementi	94.317
Arrotondamenti (+/-)	0
Consistenza finale	137.524

Per i risconti il saldo rappresenta i costi sostenuti nel corso dell'esercizio ma di competenza del successivo; per i ratei, invece, i proventi di competenza dell'esercizio che si manifesteranno finanziariamente nel successivo.

La composizione della voce è così dettagliata (articolo 2427, primo comma, n. 7, C.c.).

Descrizione	Importo
Premi assicurativi Sede Centrale	11.335
Risconto oneri finanziari Mutui B.Intesa Sede Centrale	36.243
Risconto attivo costi vari Sede Centrale	8.650
Risconti attivo Regione Sardegna	700
Risconto attivo Regione Friuli	32
Risconto attivo Regione Marche	2.976
Risconto attivo Regione Lazio	474
Risconto attivo Campania	4.911
Risconto attivo Regione Toscana	61.908
Risconto attivo Regione Umbria	54
Risconto attivo Regione Lombardia	3.006
Risconto attivo Regione Piemonte	1.237
Risconto attivo Regione Puglia	37

ENTE NAZIONALE SORDI - ONLUS

Codice fiscale 04928591009

Risconto attivo Regione Abruzzo	250
Risconto attivo Regione Emilia Romagna	3.960
Risconto attivo Regione Calabria	890
Risconto attivo Regione Veneto	400
Risconto attivo Regione Liguria	296
Risconto attivo Regione Sicilia	165
	137.524

Si precisa che i risconti attivi si riferiscono agli oneri finanziari sul Mutuo Banca Intesa di competenza degli esercizi successivi, ai premi assicurativi e ai fitti passivi pagati nel corso dell'esercizio ma di competenza del prossimo.

Sez.4 - FONDI E T.F.R. -

Codice Bilancio	B 02
Descrizione	FONDI PER RISCHI E ONERI per imposte, anche differite
Consistenza iniziale	948.356
Aumenti	156.390
di cui formati nell'esercizio	0
Diminuzioni	60.000
di cui utilizzati	60.000
Arrotondamenti (+/-)	0
Consistenza finale	1.044.746

L'incremento della voce in commento si riferisce ad accantonamenti effettuati al fine di tener conto sia di passività ulteriori rispetto a quelle iscritte ad oggi con data di sopravvenienza e ammontare ancora indeterminati (OIC n. 31).

C) TRATTAMENTO DI FINE RAPPORTO DI LAVORO SUBORDINATO

Codice Bilancio	C
Descrizione	TRATTAMENTO FINE RAPPORTO LAVORO SUBORDINATO
Consistenza iniziale	402.094
Aumenti	4.099
Diminuzioni	0
Consistenza finale	406.193

La riforma di cui al D.Lgs n. 252 del 2005 ha disposto che le quote di TFR maturate a partire dal 1° gennaio 2007 debbano essere, a scelta del dipendente, destinate a forme di previdenza complementare ovvero trasferite al fondo di tesoreria gestito presso l'Inps; continuano, invece, ad essere mantenuti in azienda il TFR maturato precedentemente e le quote di rivalutazione. Il fondo accantonato corrisponde al totale delle singole indennità maturate fino al 31 dicembre 2019 nei confronti dei dipendenti in

ENTE NAZIONALE SORDI - ONLUS

Codice fiscale 04928591009

forza a quella data. L'importo evidenziato è costituito quanto ad euro 184.038 dal fondo accantonato dalle varie sedi periferiche e quanto euro 222.155 al fondo accantonato per il personale dipendente in forza alla Sede Centrale.

Sez.4 - ALTRE VOCI DEL PASSIVO.

Si analizzano di seguito le singole voci, evidenziando i principali accadimenti che le hanno interessate.

I debiti sono valutati al loro valore nominale e la scadenza degli stessi è così suddivisa (articolo 2427, primo comma, n. 6, C.c.).

Descrizione	Entro 12 mesi	Oltre 12 mesi	Totale
Debiti verso banche	1.892.557	3.662.958	5.555.515
Debiti verso fornitori	684.912		684.912
Debiti tributari	579.413	81.874	661.287
Debiti verso istit. di previd.	731.956		731.956
Altri debiti	1.125.786		1.125.786
	5.014.624	3.744.832	8.759.456

I "Debiti verso le banche" a breve termine pari a complessive euro 1.892.557 si riferiscono quanto a euro 278.725 alla Sede Centrale e quanto a euro 1.613.832 alle Sedi Periferiche.

I debiti con scadenza oltre l'esercizio successivo si riferiscono alle rate di mutuo della Sede Centrale con scadenza successiva al 31.12.2020 e sono pari a euro 3.662.958.

I debiti verso fornitori pari a euro 684.912 sono così suddivisi:

- fornitori sedi periferiche con scadenza entro l'esercizio successivo euro 154.773
- fornitori Sede Centrale con scadenza entro l'esercizio successivo euro 530.139.

I "debiti tributari" pari a complessivi Euro 661.287 sono così suddivisi:

- debiti tributari Sede Centrale con scadenza entro l'esercizio successivo euro 447.505;
- debiti tributari Sede Centrale con scadenza oltre l'esercizio successivo euro 81.874;
- debiti tributari sedi periferiche con scadenza entro l'esercizio successivo euro 131.908.

I "debiti verso gli istituti previdenziali ed assistenziali" pari complessivamente ad euro 731.956 sono riferibili quanto ad euro 315.216 ai contributi dovuti dalla Sede Centrale

ENTE NAZIONALE SORDI - ONLUS

Codice fiscale 04928591009

e quanto ad euro 416.740 ai contributi maturati dalle sedi periferiche. Si specifica che in tale voce è ricompreso il Debito v/Fondo Tesoreria Inps che trova correlazione con il credito di pari importo esposto nell'attivo dello Stato Patrimoniale.

Gli "Altri debiti" di complessivi Euro 1.125.786 si riferiscono a:

- debiti v/s Organi statutari euro 357.468;
- debiti v/s clienti per anticipi euro 64.476;
- debiti v/s dipendenti e collaboratori euro 340.913;
- debiti per vertenze euro 26.477;
- depositi cauzionali euro 50.431;
- debiti diversi euro 286.021.

Si precisa che l'Ente non ha in essere debiti di durata residua superiore a cinque anni, mentre esistono debiti assistiti da garanzia reale su beni sociali.

Codice Bilancio	E
Descrizione	RATEI E RISCOINTI
Consistenza iniziale	226.229
Incrementi	2.657.126
Decrementi	226.229
Arrotondamenti (+/-)	0
Consistenza finale	2.883.355

La composizione della voce è così dettagliata (articolo 2427, primo comma, n. 7, C.c.).

Ratei Passivi	Importo
Sede Centrale	419
	419
Risconti Passivi-Ricavi Anticipati	Importo
Ricavi Anticipati Sede Centrale	2.250.870
Risconti passivi Sede Centrale	222.310
Regione Campania	36.796
Regione Lombardia	128.231
Regione Emilia Romagna	46.416
Regione Abruzzo	22.000
Regione Piemonte	527
Regione Toscana	58.069
Regione Sicilia	94.097
Regione Trento	9.630
Regione Marche	9.505

ENTE NAZIONALE SORDI - ONLUS

Codice fiscale 04928591009

Regione Liguria	3.785
Regione Puglia	700
	2.882.93
	6

Con riferimento ai ricavi anticipati della Sede Centrale, occorre precisare che nel corso del 2020 sono stati incassati i Contributi ex L. 205/2017 e ex. L. 160/2019 per complessivi euro 2.250.000: a causa dell'emergenza sanitaria Covid-19, l'Ente non ha avuto la possibilità di sviluppare le attività programmate e pertanto ha ottenuto una proroga per l'anno 2021. Essendo tali contributi destinati alla copertura di costi specifici che non sono stati sostenuti nell'anno di percezione del contributo stesso e non risultando rispettato il principio di corrispondenza dei ricavi ai costi, sono stati considerati come ricavi anticipati che avranno manifestazione economica nel corso del 2021. I risconti passivi per la Sede Centrale rappresentano le quote di competenza dei prossimi esercizi riferite al contributo del Progetto "Come ti Senti" e i risconti passivi per le sedi periferiche rappresentano i ricavi da corsi LIS incassati nel corso dell'esercizio ma di competenza del prossimo.

Sez.4 - VARIAZIONI PATRIMONIO NETTO.

Codice Bilancio	Fondo di dotazione		Riserva	
	A I		A II	
Descrizione			Riserve libere	
All'inizio dell'esercizio precedente	4.149.132		742.057	
Destinazione del risultato d'esercizio				
Attribuzione di dividendi (€ ,0000 per azione)	0		0	
Altre destinazioni	0		0	
Altre variazioni	0		0	
Rettifiche di consolidamento	0		0	
Risultato dell'esercizio precedente	0		0	
Alla chiusura dell'esercizio precedente	4.149.132		742.057	
Destinazione del risultato d'esercizio				
Attribuzione di dividendi (€ ,0000 per azione)	0		0	
Altre destinazioni	0		0	
Altre variazioni	0		0	
Riserva da consolidamento	0		0	
Risultato dell'esercizio corrente	0		0	
Alla chiusura dell'esercizio corrente	4.149.132		742.057	

ENTE NAZIONALE SORDI - ONLUS

Codice fiscale 04928591009

	Riserva	Riserva
Codice Bilancio	A II	A II
Descrizione	Risultati eserc. Precedenti.	Risultati eserc. In corso
All'inizio dell'esercizio precedente	2.019.793	347.004
Destinazione del risultato d'esercizio		
Attribuzione di dividendi (€ ,0000 per azione)	0	0
Altre destinazioni	0	0
Altre variazioni	0	0
	0	0
Risultato dell'esercizio precedente	347.004	347.004
Alla chiusura dell'esercizio precedente	2.366.797	347.004
Destinazione del risultato d'esercizio	0	-347.004
Attribuzione di dividendi (€ ,0000 per azione)	0	0
Altre destinazioni	0	-347.004
Altre variazioni	0	0
Risultato dell'esercizio corrente		47.290
Alla chiusura dell'esercizio corrente	2.366.797	47.290

Sez.10 – DETTAGLIO RICAVI E COSTI

PROVENTI DA ATTIVITA' ISTITUZIONALI	2019	2020
Proventi da soci	2.370.671	2.301.403
Contributi Pubblici	3.137.952	2.816.749
Contributi da progetti	259.189	447.413
Proventi da privati non soci	5.836	17.202
Altri proventi da attività istituzionale	2.112.700	1.720.275
Altri proventi vari	695.246	342.653
Totale proventi da attività istituzionale	8.581.594	7.645.695

I proventi riferiti all'attività istituzionali di complessivi euro 7.645.695 si riferiscono sostanzialmente al tesseramento dei soci (euro 2.301.403), al contributo dello Stato e al cinque per mille (euro 556.000), ai vari contributi regionali (euro 2.040.836), ai contributi dei vari comuni e enti locali (euro 219.913), ai contributi legati ai progetti presentati (euro 447.413), alle erogazioni liberali da privati (euro 17.202) e ad altri proventi aventi natura istituzionale tra i quali anche i servizi di interpretariato erogati a vari enti e incassi da iniziative delle sezioni provinciali.

ENTE NAZIONALE SORDI - ONLUS

Codice fiscale 04928591009

PROVENTI DA ATTIVITA' ACCESSORIA	2019	2020
Fitti attivi	579.409	571.025
Proventi per Corsi LIS	1.066.321	732.645
Altri Proventi Attività accessoria	49.873	7.030
Altri Proventi relativi alle locazioni	7.505	9.209
Totale proventi da attività accessoria	1.703.108	1.319.909

I proventi riferiti all'attività accessoria di euro 1.319.909 si riferiscono quanto ad euro 571.025 ai fitti attivi (di cui euro 546.073 per la locazione di immobili strumentali per natura ed euro 24.952 per la locazione di immobili ad uso abitativo), quanto ad euro 732.645 ai proventi incassati per l'organizzazione dei corsi di formazione di LIS ,quanto ad euro 7.030 a proventi vari e quanto ad euro 9.209 ai proventi per recupero spese condominiali.

PROVENTI FINANZIARI E PATRIMONIALI	2019	2020
Proventi finanziari	1.333	916
Proventi patrimoniali e straordinari	25.272	17.922
Totale proventi finanziari e patrimoniali	26.605	18.838

I proventi aventi natura straordinaria di euro 17.922 si riferiscono alle plusvalenze originate dalle vendite di alcuni immobili di proprietà non utilizzati dalle sedi né affittati. I proventi aventi natura finanziaria di euro 916 si riferiscono agli interessi attivi maturati su depositi bancari.

ONERI	2019	2020
Acquisti attività istituzionale	185.263	168.160
Servizi attività istituzionale	4.952.807	4.152.637
Godimento beni terzi attività istituzionale	369.326	304.267
<i>Salari e stipendi</i>	<i>1.456.488</i>	<i>1.413.869</i>
<i>Oneri Sociali</i>	<i>412.394</i>	<i>373.814</i>
<i>Trattamento di fine rapporto</i>	<i>96.155</i>	<i>97.980</i>
<i>Altri costi del personale</i>	<i>113</i>	<i>970</i>
Totale Costi per il personale	1.965.150	1.886.633

ENTE NAZIONALE SORDI - ONLUS

Codice fiscale 04928591009

Ammortamenti e svalutazioni attività istituz.	331.636	413.785
Accantonamento fondo rischi e oneri	68.830	95.136
Oneri diversi di gestione attività istituzionale	95.718	675.677
Erogazioni liberali attività istituzionale	85.405	29.246
Totale oneri da attività istituzionale	8.054.136	7.725.540
Raccolta fondi		0
Acquisti attività accessoria	3.092	2.562
Servizi attività accessoria	899.750	736.769
Godimento di beni di terzi att. accessoria		
<i>Salari e stipendi</i>	42.286	31.562
<i>Oneri Sociali</i>	12.469	9.262
<i>Trattamento di fine rapporto</i>	2.852	2.645
Totale Costi per il personale attività accessoria	57.607	43.469
Ammortamenti e svalutazioni attività accessoria	83.867	67.342
Accantonamento fondo rischi e oneri att. accessoria		1.335
Oneri diversi di gestione attività accessoria	62.697	67.756
Oneri finanziari attività accessoria	33.819	33.636
Totale oneri da attività accessoria	1.140.832	952.871
Oneri finanziari	177.342	162.409
Oneri patrimoniali e straordinari	476.630	0
Totale oneri finanziari e patrimoniali	653.972	162.409
Imposte attività accessoria	50.432	50.044
Imposte attività istituzionale	64.931	46.289
TOTALE ONERI	9.964.303	8.937.153

Gli "acquisti per attività istituzionale" pari a euro 168.160 sono strettamente correlati all'attività tipica dell'ente e si riferiscono ai seguenti costi: cancelleria (Euro 48.908); materiale di pulizia (Euro 2.179); rimborsi spese per carburanti (Euro 2.644); altri materiali di consumo (Euro 77.212); attrezzature varie e minute (Euro 30.106) e altri acquisti (Euro 7.111).

I "costi per servizi" riferiti all'attività istituzionale di complessivi Euro 4.152.637 sono i seguenti:

ENTE NAZIONALE SORDI - ONLUS

Codice fiscale 04928591009

Euro 354.110 - compensi per organi statutari; Euro 20.556 - compensi erogati agli organi di controllo; Euro 491.991 - collaborazioni coordinate e continuative ed occasionali; Euro 431.609 - compensi erogati ad interpreti LIS; euro 135.702 - contributi previdenziali e assistenziali per collaboratori ed organi sociali; Euro 456.211 – prestazioni professionali e di terzi ; Euro 174.695 – Spese legali e giudiziarie; Euro 950 – altre prestazioni per il personale; Euro 286.038 – spese viaggio, vitto e alloggio sostenute in occasione di eventi istituzionali e per rimborsi spese ; Euro 205372 – Spese per assemblee, convegni, seminari e altri eventi istituzionali; Euro 248.925 – Spese per utenze energia elettrica, riscaldamento, telefoniche e acqua; Euro 8.769- Spese postali; Euro 84.159 – spese di manutenzione varie; Euro 2.413 – Spese di rappresentanza; Euro 62.567 – Spese di pulizia; Euro 524.750– Spese per servizi di comunicazione; Euro 35.370 – Servizi informatici; Euro 33.147 – Servizi finanziari; Euro 68.147 – Spese assicurative; Euro 68.132 – Spese condominiali; Euro 459.024 Altri servizi.

Si precisa che la maggior parte dei costi per servizi è da riferire ad interpreti, assistenti alla comunicazione o docenti di Lingua dei Segni. A tal proposito si deve segnalare che questi servizi sono prevalentemente assegnati con bando da parte di Enti Pubblici con conseguente necessità di rendicontazione di tutti i costi sostenuti. In questi casi la volatilità dei beneficiari del servizio, cioè degli studenti che beneficiano dell'assistenza alla comunicazione, o dei richiedenti servizi di interpretariato o degli iscritti ai corsi , non permette all'ENS di provvedere ad assunzioni aventi requisiti di stabilità a lungo termine ed impone il ricorso a contratti a termine o a collaborazioni. Si deve inoltre ricordare che sia l'art. 23 del D.Lgs. n. 81/2015 (Salvo diversa disposizione dei contratti collettivi non possono essere assunti lavoratori a tempo determinato in misura superiore al 20 per cento del numero dei lavoratori a tempo indeterminato in forza al 1° gennaio dell'anno di assunzione, con un arrotondamento del decimale all'unità superiore qualora esso sia eguale o superiore a 0,5. Nel caso di inizio dell'attività nel corso dell'anno, il limite percentuale si computa sul numero dei lavoratori a tempo indeterminato in forza al momento dell'assunzione. Per i datori di lavoro che occupano fino a cinque dipendenti è sempre possibile stipulare un contratto di lavoro a tempo determinato) e sia il CCNL Uneba applicato impongono all'ENS dei limiti numerici alla stipula di contratti a tempo determinato, limiti obbligatori e sanzionabili pesantemente: per questo motivo l'ENS deve ricorrere a collaborazioni coordinate e continuative, nei casi in cui siano assicurate ai collaboratori autonomia e mancanza di subordinazione. Le stesse considerazioni valgono anche per i collaboratori che partecipano all'erogazione dei Corsi LIS, attività prevista dallo Statuto ENS e necessaria alla diffusione qualificata della Lingua dei Segni Italiana (docenti, tutor, coordinatori, ecc.) (art. 3 dello Statuto che stabilisce che "L'ENS tutela, rappresenta, promuove e valorizza la dignità e l'autonomia della persona sorda, i suoi pieni diritti di cittadinanza in tutti i campi della vita, l'autodeterminazione, l'accessibilità e l'informazione, l'educazione, la formazione e l'inclusione

ENTE NAZIONALE SORDI - ONLUS

Codice fiscale 04928591009

scolastica, post scolastica, professionale, lavorativa e sociale, la piena attuazione del diritto al lavoro dei sordi, favorendone il collocamento lavorativo e l'attività professionale in forme individuali e cooperative, la lingua dei segni, la comunicazione totale e il bilinguismo" ai sensi dell'art. 4 lettera l "promuove e organizza, anche in collaborazione con le Università, le Regioni, gli Enti Locali, iniziative di sensibilizzazione sulla Lingua dei Segni e Cultura dei Sordi, corsi per l'apprendimento della Lingua dei Segni e LIS tattile, iniziative per la formazione, specializzazione e/o aggiornamento di Docenti dei corsi di Lingua dei Segni e LIS tattile, Assistenti alla comunicazione, Interpreti della Lingua dei Segni e LIS tattile".

I "costi per godimento beni di terzi area istituzionale" di complessivi Euro 304.267 si riferiscono prevalentemente a fitti passivi corrisposti per la conduzione in locazione degli immobili utilizzati dalle sedi periferiche nello svolgimento dell'attività istituzionale e da noleggi vari.

I "costi del personale" di complessivi Euro 1.886.633 si riferiscono all'intera spesa per il personale dipendente comprensivo degli accantonamenti previsti dalla legge. Si precisa che l'Ente applica il contratto collettivo nazionale Uneba per il personale dipendente dei settori socio-assistenziale, socio sanitario ed educativo. Alla data di chiusura dell'esercizio l'Ente occupava complessivamente 60 dipendenti di cui n. 8 unità con contratto a tempo determinato ed n. 52 unità con contratto a tempo indeterminato.

"Ammortamenti delle immobilizzazioni immateriali e materiali e svalutazioni". Gli ammortamenti sono stati calcolati sulla base della durata utile dei cespiti e del loro sfruttamento nel corso dell'esercizio, come meglio specificato nella parte riferita ai criteri di valutazione. In particolare gli ammortamenti per beni immateriali sono pari a euro 42.461 mentre quelli per i beni materiali sono pari a euro 311.324. Le svalutazioni si riferiscono alla ricostituzione del fondo rischio perdite su crediti per euro 60.000.

"L'accantonamento a fondo rischi futuri" pari a euro 95.136 è relativo alle quote accantonate per le spese future anche riferite alla manutenzione sugli immobili utilizzati dalle sedi periferiche e che alla data di chiusura dell'esercizio non sono ancora determinate nel loro ammontare, né nella data di sopravvenienza (OIC n. 31).

ENTE NAZIONALE SORDI - ONLUS

Codice fiscale 04928591009

I costi per “oneri diversi di gestione” di complessivi Euro 675.677 si riferiscono prevalentemente a tassa rifiuti (37.394), imposta di registro (3.898), imposta di bollo (14.005), multe e ammende per ravvedimenti operosi (12.753), altre imposte a tasse (3.029), abbonamenti riviste e giornali (749), costi riferiti ad esercizi precedenti (169.927), perdite su crediti (385.633) e altri oneri (48.289).

I costi per erogazioni inerenti l'attività istituzionale sono pari ad € 29.246.

I costi per “acquisti attività accessoria” pari a euro 2.562 sono relativi altri materiali di consumo e cancelleria.

I costi per “servizi attività accessoria” pari a euro 736.769, relativi a spese sostenute per la gestione del patrimonio immobiliare e di altre attività accessorie, sono i seguenti: Euro 13.685 compensi a collaboratori; Euro 608.871 prestazioni professionali e di terzi; Euro 15.660 utenze; Euro 49.057 manutenzioni varie; Euro 8.185 assicurazioni; Euro 4.909 spese condominiali e Euro 36.402 altri servizi.

I costi per “personale attività accessoria”, quanto ad euro 43.469 a spese per il personale dipendente direttamente afferente alla attività accessoria. Le “quote di ammortamento attività accessoria” sono pari a euro 67.342, gli “oneri diversi di gestione attività accessoria” sono di euro 67.756 (Imu, Iva da pro-rata, imposta di registro, imposta di bollo, minusvalenze da immob.materiali), gli “oneri finanziari attività accessoria” sono euro 33.637 (interessi mutui e oneri finanziari imputabili all'attività accessoria), e l'accantonamento a fondo rischi futuri attività accessoria è pari a euro 1.335.

I costi per “oneri finanziari e patrimoniali” pari a euro 162.409 sono relativi a oneri finanziari per interessi sui mutui, su scoperti di conto corrente e su debiti erariali.

Le “imposte di esercizio” di euro 96.333 si riferiscono quanto ad euro 46.289 all'attività istituzionale di cui euro 1.997 per Ires ed euro 44.292 per Irap e quanto ad euro 50.044 all'attività accessoria di cui euro 36.660 per Ires ed euro 13.384 per Irap.

Fatti di rilievo avvenuti dopo la chiusura dell'esercizio, ex art. 2427, co. 1, n. 22-quater, C.C.:

Nel corso del 2021, relativamente ai mesi fino ad oggi trascorsi, continua il protrarsi

ENTE NAZIONALE SORDI - ONLUSCodice fiscale 04928591009

dell'emergenza pandemica da Covid-19 che inevitabilmente condiziona la ripresa delle normali attività dell'Ens. L'Ente che si è dotato di un Protocollo aziendale per la prevenzione del contagio negli ambienti di lavoro e la tutela della salute dei lavoratori, ha riaperto tutte le sedi periferiche al fine di riprendere le normali attività istituzionali in favore dei propri associati.

Si evidenzia, altresì, che la prosecuzione dell'attività ha reso necessaria una riorganizzazione del lavoro, per garantire la salubrità negli ambienti di lavoro, la tutela della salute dei dipendenti ed il contenimento della diffusione del virus.

Si segnala che nel corso del 2021 la sezione di Fermo è stata unificata alla sezione di Ascoli Piceno e la sezione di Lodi a quella di Milano.

CONCLUSIONI.

Si ribadisce che i criteri di valutazione qui esposti sono conformi alla normativa civilistica e le risultanze del bilancio corrispondono ai saldi delle scritture contabili tenute in ottemperanza alle norme vigenti. La presente nota integrativa, così come l'intero bilancio di cui è parte integrante, rappresenta in modo veritiero e corretto la situazione patrimoniale e finanziaria dell'Ente ed il risultato economico dell'esercizio.

La pubblicazione delle informazioni ai sensi dell'art. 1, cc 125-129, L. 4.08.2017, n.124 è assolta nel sito web dell'Ente Nazionale sordi.

L'esposizione dei valori richiesti dall'art. 2427 del codice civile è stata elaborata in conformità al principio di chiarezza.

Roma, 2021

**ENTE NAZIONALE PER LA PROTEZIONE
E L'ASSISTENZA DEI SORDI – ONLUS APS ETS**

Relazione socio-politica sulle attività 2020



Sede Centrale ENS – Via Gregorio VII, 120 Roma

Relazione socio-politica sulle attività 2020

2

Sommario

Attività politico-istituzionale	4
Disposizioni e norme organizzative interne per la prevenzione e contrasto del Covid19 ...	7
Servizi per l'accessibilità dell'informazione in riferimento alla pandemia Covid19	8
Emergenza Covid 19 - L'Ente Nazionale Sordi e TIM abbattano le barriere alla comunicazione.....	18
Contributo per attività di interesse generale: Avviso 3/2020	19
Progetto finanziato col contributo previsto ai sensi dell'articolo 1, comma 324, della legge n. 205/2017. Anno finanziario 2019	20
Attribuzione del contributo previsto ai sensi dell'articolo 1, comma 370, della legge n.178/2020.	21
Anno finanziario 2021	21
Finanziamento di specifici progetti sperimentali per la diffusione di servizi di interpretariato in lingua dei segni italiana (LIS) e video interpretariato a distanza nonché l'uso di ogni altra tecnologia finalizzata all'abbattimento delle barriere alla comunicazione	21
Attribuzione del contributo previsto ai sensi dell'art. 1, comma 455, della legge n. 160/2019 Anno finanziario 2020-2021-2022	22
Incontri ed eventi politico-istituzionali	24
Giornata Mondiale dell'Udito.....	27
RAI: accessibilità all'informazione.....	29
Autorità per le Garanzie nelle Comunicazioni (AGCOM).....	29
Giornata Internazionale della Donna	32
La comunità sorda ricorda Antonio Magarotto, fondatore dell'ENS e Papà dei Sordi Italiani.....	34
Giornata Internazionale delle Persone con Disabilità.....	36
Attività internazionale	39
Giornata Mondiale del Sordo: un'edizione speciale.....	40
Promozione e visibilità	44
Processi organizzativi interni.....	52
Adeguamenti per l'iscrizione al Registro Nazionale del Terzo Settore	52
Situazione commissariamenti alla data del 28 gennaio 2021	54
Assemblee precongressuali	58
Approvazione del Codice di Condotta per il trattamento dei dati personali.....	64
Tesseramento	65
Formazione esterna.....	65

Relazione socio-politica sulle attività 2020

3

Progetti	67
112 SORDI	67
Accessibilità per le Istituzioni	69
Progetto Abecedarium	69
Progetto Pancake	71
Famiglie al Centro	72
Corso accreditato MIUR 2020/2021	76
Progetto AccessibItaly. Itinerari culturali per persone sorde e sordocieche	77
Progetto Come ti senti? Campagna inclusiva di prevenzione e supporto alla salute per le persone sorde	93
Progetto Scuole più accessibili.....	95
Collaborazione ENS - TIM.....	95
Eventi	97
3ª Conferenza Nazionale sulla Sordità: tre giorni per fornire il quadro scientifico aggiornato sulla sordità.....	97
Festival di Sanremo: un bel passo avanti per la piena accessibilità Rai che sensibilizza sulla LIS	105
Inaugurazione del nuovo Liceo Scientifico ad indirizzo Sportivo presso la scuola ISS Magarotto di Roma	106
Festival Tulipani di Seta Nera	107
Volume "Fratelli di silenzio"	108
Ricorrenze e Memoria	109
25° Anniversario della scomparsa di Edgardo Carli.....	109
In ricordo di Giuliano Nicetto Boaretti, Presidente del Consiglio Regionale ENS Veneto	110
Affari Generali	111
Patrimonio	113
Attività delle sedi territoriali.....	116
Dimissioni alcuni membri del CD e surroga	118
Comitato Giovani Sordi Italiani (a cura del CGSI)	119
Conclusioni.....	128
L'ENS: mission, attività, organizzazione	129
Comitato Nazionale Sordi con più Disabilità: https://ens.it/area-formazione/conasd	129

Relazione socio-politica sulle attività 2020

4

Relazione socio-politica sulle attività svolte nell'anno 2020

Attività politico-istituzionale

Il 2020 è stato un anno veramente particolare per tutti, difficile, drammatico, destabilizzante, una sfida che è iniziata nei primi mesi e che ancora prosegue, a causa della pandemia da SARS Covid 19 che ha colpito l'intero pianeta. Sin da subito è emerso che le persone con disabilità sarebbero state categorie particolarmente fragili e colpite da questa drammatica emergenza e l'ENS si è attivato a tutti i livelli per far sì che l'impatto della pandemia pesasse il meno possibile sulla vita delle persone sorde e delle loro famiglie.

L'ENS, al contrario di quanto accaduto ad altri Enti, non ha mai sospeso le proprie attività di tutela delle proprie categorie nel corso del 2020, al contrario intensificando energie ed impegno nell'erogazione di servizi che potessero, sin dai primi giorni dell'emergenza sanitaria dovuta alla diffusione del Covid19, sostenere le persone sorde e le loro famiglie nelle molteplici difficoltà di accesso all'informazione, all'assistenza, alla scuola, al lavoro, alla socialità, mettendo in atto quanto possibile per garantire accessibilità e inclusione sociale.

Sono stati attivati con urgenza servizi per garantire accesso all'informazione, sportelli di supporto, modalità per proseguire le attività delle sedi territoriali in remoto, per dare aiuto alle persone sorde e loro familiari duramente colpiti da questa emergenza sanitaria, come riportato in dettaglio nelle prossime pagine.

Anche la vita organizzativa interna ha subito grandi modifiche nel rispetto delle norme, in continuo cambiamento nei mesi, per il contenimento della diffusione del virus. Nonostante le grandi difficoltà logistiche l'ENS è riuscito a organizzare e portare a termine le Assemblee pregressuali, avviate prima dello stato di emergenza e concluse nel 2020. Per ciò che concerne invece il Congresso Nazionale, appuntamento fondamentale della vita associativa, questo si sarebbe dovuto svolgere nel mese di giugno 2020 ma a causa delle forti restrizioni, nonché del senso di responsabilità della dirigenza che ha sempre adottato tutte le misure per garantire sicurezza e salute di dirigenti e soci, lo stesso è stato sospeso a data da destinarsi sino a quando le condizioni non hanno finalmente consentito di programmarne lo svolgimento nel mese di giugno 2021.

Pertanto il Consiglio Direttivo ENS nella seduta del 17 aprile 2020 ha determinato il rinvio con il ripristino degli adempimenti statuari e regolamentari del XXVI Congresso Nazionale ENS stante l'impossibilità di svolgimento per la data prevista.

Relazione socio-politica sulle attività 2020

5

L'obiettivo in questi mesi è sempre stato quello di realizzare il XXVI Congresso Nazionale ENS assicurando le condizioni di sicurezza e di salute a tutti i partecipanti, Dirigenti e osservatori, garantendo la più ampia partecipazione possibile dei Presidenti delle sedi periferiche e dei Delegati Provinciali che rappresentano la base associativa presente su tutto il territorio nazionale, nonché degli osservatori.

Il Consiglio Direttivo ENS ha continuato a lavorare e a monitorare attentamente l'evolversi della situazione in attesa delle disposizioni varate dalle Autorità competenti e non è stata possibile una valutazione oggettiva e sicura degli scenari futuri.

La situazione di emergenza proclamata dal Governo Italiano e le effettive condizioni legate al diffondersi della pandemia e alle misure di prevenzione e contenimento hanno portato l'ENS nella sua globalità, nazionale territoriale, ad adottare comportamenti, norme, decisioni che fossero il più prudenti possibili in linea con le norme nazionali e territoriali e che fossero soprattutto attente alla tutela della salute e sicurezza dei soci, dirigenti, lavoratori, volontari, operatori e tutti quelli che gravitano intorno al mondo della sordità e dell'Associazione.

Nello specifico facciamo riferimento all'approvazione da parte del Consiglio dei Ministri del Decreto Legge 17 marzo 2020, n. 18 (c.d. "Cura Italia"), che conteneva *"Misure di potenziamento del Servizio sanitario nazionale e di sostegno economico per famiglie, lavoratori e imprese connesse all'emergenza epidemiologica da COVID-19"*. Di particolare rilevanza il punto 3 dell'art. 35 del su richiamato Decreto (Disposizioni in materia di terzo settore) che prevedeva che *"per l'anno 2020, le organizzazioni non lucrative di utilità sociale di cui all'articolo 10 del decreto legislativo 4 dicembre 1997, n. 460 iscritte negli appositi registri... e le associazioni di promozione sociale iscritte nei registri... di cui all'articolo 7 della legge 7 dicembre 2000, n. 383, per le quali la scadenza del termine di approvazione dei bilanci ricade all'interno del periodo emergenziale, come stabilito dalla delibera del Consiglio dei ministri del 31 gennaio 2020..."*, con la quale è stato dichiarato per sei mesi lo stato di emergenza in conseguenza del rischio sanitario connesso all'insorgenza di patologie derivanti da agenti virali trasmissibili, possono approvare i propri bilanci entro il 31 ottobre 2020, *"...anche in deroga alle previsioni di legge, regolamento o statuto"*.

Questa norma ha consentito di prorogare il termine per l'approvazione del bilancio consuntivo 2019 dell'Ente, composto dal bilancio della Sede Centrale e dai bilanci delle sedi regionali, attualmente fissato dall'art. 10 dello Statuto al 30 aprile di ciascun anno, al 31 ottobre 2020.

Ne consegue che per le assemblee regionali che non si sono potute tenere entro il 20 marzo 2020 - in conformità con le misure contenute nel D.P.C.M. del 4 marzo 2020 e nei successivi provvedimenti che hanno determinato la chiusura fino al 3 aprile p.v. delle sedi regionali e provinciali dell'ENS - è stata avviata la fase di nuova calendarizzazione che ha tenuto conto di sospensioni protratte per tutto il 2020.

Anche i Congressi Regionali e Provinciali sono stati necessariamente riprogrammati e calendarizzati, nel rispetto dei tempi e delle modalità previste dalle norme statutarie. Contestualmente sono stati

Relazione socio-politica sulle attività 2020

6

autorizzati gli Organi e i Commissari Straordinari in scadenza di mandato a proseguire in regime di “*prorogatio*” fino a quando non sarà possibile convocare i rispettivi Congressi elettivi.

Eppure, come si diceva in premessa, l'ENS – in tutti i suoi livelli, nazionale e sui territori - ha messo in campo tutte le energie possibili e invece di sospendere le attività, come accaduto purtroppo a molte realtà, ha reagito e si è attivato per garantire il maggior supporto possibile ai dirigenti locali nell'erogazione di servizi, nell'accesso a fondi straordinari e a tutte le persone sorde per consentire loro di affrontare questa straordinaria emergenza, che è ancora in essere, con gli aiuti necessari in termini di accesso all'informazione, alla comunicazione e a servizi di supporto alla persona nei diversi ambiti.

Il lavoro dell'ENS è stato come di consueto coordinato dalla Dirigenza Nazionale anche in virtù delle deleghe su aree e temi specifici assegnati ai Consiglieri in carica nel 2020:

- **Presidente Nazionale Giuseppe Petrucci:** Relazioni Istituzionali, Politiche Associative, Pubbliche Relazioni e Diritti Umani, Rapporti con le Regioni, Bilancio ed Economia Territoriale e Cooperative, Politiche Sociali Regionali, Multimedia (Tesseramento, sito internet, Social ecc...), Tempo Libero, Cinema, Teatro e Videoteca;

- **Vice Presidente Nazionale Francesco Bassani:** Patrimonio, Politiche del Lavoro, Area Formazione, Bilancio del C.G.S.I.;

- **Consigliere Sergio Cao:** Storia dei Sordi, Terza Età, Biblioteca, Settore Spirituale, Pari Opportunità;

- **Consigliere Camillo Galluccio:** Coordinamento Osservatori Regionali, Sanità, Coordinamento legislativo periferico, Fund-Raising (ricerca fondi), USF (per la parte riguardante la Scuola e l'Università), coordinamento progetti su eventi speciali (Capitale Europea della Cultura ecc.), Conasd;

- **Consigliere Pier Alessandro Samuelli:** Politiche per lo Sport, Rapporti Internazionali con EUD e WFD, LIS e Servizio Civile, USF (per la parte riguardante la Famiglia), Rapporti con il C.G.S.I.

Il **Segretario Generale Avv. Costanzo Del Vecchio**, oltre a supportare il Presidente nelle diverse attività istituzionali, coordina le risorse umane e segue nello specifico temi di natura legale e legislativa.

Nel corso del 2020 sono stati effettuati **n. 10 Consigli Direttivi** di cui due in presenza e gli su piattaforma Zoom, e **n. 2 Assemblee Nazionali** di cui una in presenza, che hanno delineato i principali orientamenti politico-istituzionali dell'Ente, proseguendo nel solco del rafforzamento degli strumenti di gestione interna e visibilità esterna, e della realizzazione di nuove iniziative volte a:

- migliorare costantemente la struttura, la gestione, di comunicazione e coordinamento interno dell'ENS a livello centrale e locale;

- realizzare servizi e consolidare gli esistenti;

- rafforzare l'immagine dell'ENS in termini di visibilità esterna;

- promuovere iniziative legislative per la tutela dei diritti delle persone sorde;

- promuovere campagne di sensibilizzazione a livello istituzionale;

Relazione socio-politica sulle attività 2020

7

- informare i soci, le loro famiglie, gli operatori del settore, sfruttando le potenzialità delle nuove tecnologie, in merito a tutte le iniziative e fornendo un canale privilegiato di accesso alle informazioni che riguardano in modo diretto o indiretto la categoria.

Tali azioni sono state portate avanti con l'intento di non rivestire mai un ruolo passivo, attuando un'opera costante e continua di sensibilizzazione delle Istituzioni, delle forze politiche, del mondo aziendale, Terzo Settore e dell'opinione pubblica per migliorare giorno per giorno la vita delle persone sorde; dall'altro creare servizi laddove sono carenti, andando a rafforzare una progettazione positiva che porti a colmare lacune istituzionali sulla base della decennale esperienza e *know how* dell'ENS.

Anche **in termini di contenziosi legali non possiamo non evidenziare un trend notevolmente positivo**, considerato che **siamo scesi dai n. 60 incarichi per azioni legali del 2015 ai soli 6 del 2019 che sono in corso e in fase di chiusura**. Le azioni sono pertanto diminuite di circa il doppio ogni anno, si tratta di un risultato notevole che evidenzia una gestione attenta e coscienziosa dell'Ente nell'esclusivo perseguimento del bene dell'Associazione a tutti i livelli.

Diposizioni e norme organizzative interne per la prevenzione e contrasto del Covid19

I primi due mesi dell'anno si sono svolti nella normalità mentre da fine marzo sono entrate in vigore le prime norme di contrasto alla pandemia da SARS Covid19 pertanto la Sede Centrale ENS si è in primis impegnata nel porre in sicurezza le sedi, i soci, i lavoratori, impartendo una serie di disposizioni interne concertate con i propri consulenti in ambito salute e sicurezza sui luoghi di lavoro. Ricordiamo di seguito le prime e più significative:

Circolare n. 1519 del 10 marzo: si dava immediata disposizione di chiusura di tutte le sedi territoriali sino al 3 aprile e poi in accordo con le successive normative, dal 13 aprile al 3 maggio e date successive.

Con **Circolare n. 1754 del 24 marzo** si chiedeva alle sedi quali servizi essenziali avessero garantito e garantissero per gli associati e le persone sorde in generale, quali sportelli di assistenza, informazione, traduzione di bollettini e conferenze stampa, servizi di interpretariato e mediazione e facilitazione linguistico-culturale. Un primo monitoraggio è stato dunque compiuto agli inizi della pandemia rilevando esigenze ed azioni intraprese a livello territoriale.

Si chiedeva altresì di conoscere se e in che modo venisse mantenuto il contatto con dirigenti e personale e attraverso quali piattaforme e software.

Con **Circolare n. 1755 del 24 marzo** si informavano le sedi sulle principali forme di ammortizzatori sociali e su altre forme di aiuto per le sedi e il personale e cassa integrazione (circolare prot. n. 1997 del 06/04).

Relazione socio-politica sulle attività 2020

8

Con **Circolare n. 2084 del 09 aprile** si informavano le sedi circa le opportunità offerte dalla piattaforma Zoom, poi rimasta una delle più utilizzate dall'ENS per semplicità d'uso e versatilità nella configurazione in presenza di persone segnanti.

Nel mese di luglio l'ENS comunicava che si era al lavoro per riaprire i soli uffici amministrativi dei Consigli Regionali e delle Sezioni Provinciali con gradualità e nel pieno rispetto delle norme nazionali e delle ordinanze regionali, riorganizzate al loro interno in modo tale da garantire l'osservanza delle misure igienico-sanitarie che prevedono l'obbligo di utilizzo dei dispositivi di protezione personale (mascherina, guanti, gel igienizzanti, ecc.) e il distanziamento sociale.

Con circolare **n. 3966 dell'08 ottobre** si davano ulteriori precisazioni e con circolare **n. 4237 del 20 ottobre** si specificavano le procedure relative alle riunioni degli organi in videoconferenza. Sono poi proseguite le direttive alle sedi nel rispetto dell'evoluzione e cambiamento delle norme nazionali e locali.

Tra le diverse disposizioni date alle sedi territoriali ENS, prima di procedere all'apertura degli uffici, vi sono la **sanificazione straordinaria degli ambienti** e **l'adozione di una procedura per il contenimento e la gestione del virus COVID-19** in conformità con i protocolli di sicurezza stabiliti dai decreti governativi e dalle linee guida regionali.

I Dirigenti ENS hanno continuato a mantenere con i soci un rapporto e una comunicazione costante a distanza, attraverso la posta elettronica, le videochiamate e con i canali social nonché l'erogazione di servizi a supporto delle persone sorde e loro familiari.

Servizi per l'accessibilità dell'informazione in riferimento alla pandemia Covid19

Questi mesi di isolamento e distanziamento hanno avuto un forte impatto sulle persone sorde, in alcuni casi modificando le interazioni nella quotidianità, nel lavoro, nei rapporti con i servizi.

Quello che credevamo fosse un periodo temporaneo e passeggero di fatto ha modificato il nostro stile di vita e sulle persone con disabilità ha avuto e sta avendo effetti importanti.

In questo scenario complesso e difficile l'Ente Nazionale Sordi Onlus è stato – e continua ad esserlo – al fianco di tutti con una serie di iniziative nazionali e locali per aiutare la comunità sorda a fronteggiare al meglio l'emergenza, per aiutare nella comunicazione in contesti difficili e per sollecitare le Istituzioni nel dare aiuto alle persone sorde in ogni contesto, dalla didattica a distanza per gli alunni sordi, alla gestione di singole emergenze, all'accesso ai servizi territoriali.

In questa situazione di emergenza le difficoltà sono aumentate e le persone sorde rischiavano di non avere alcun accesso alle comunicazioni e ai bollettini diramati quotidianamente: **per questo l'ENS è intervenuto da subito presso la Presidenza del Consiglio dei Ministri, il Ministero della Salute, la Protezione Civile e a livello territoriale** richiedendo l'attivazione di servizi di interpretariato in

Relazione socio-politica sulle attività 2020

9

Lingua dei Segni Italiana (LIS) affinché le comunicazioni diramate alla cittadinanza fossero fruibili da tutti, nessuno escluso.

In questi mesi sia a livello nazionale che sui territori ci siamo attivati per richiedere accessibilità nelle comunicazioni rivolte ai cittadini, soprattutto considerato che ci troviamo in uno scenario mutevole, in cui le norme, i dati, le restrizioni, l'andamento della pandemia e i comportamenti adeguati cambiano in continuazione.

Anche l'obbligo diffuso delle mascherine ha creato e crea numerosi problemi perché impediscono la lettura labiale di chi le indossa. Con l'Arma dei Carabinieri abbiamo ad esempio concordato una serie di buone prassi per facilitare l'interazione in occasione di eventuali controlli delle forze dell'ordine.

ENS e Arma dei Carabinieri insieme per una comunicazione accessibile

L'ENS e l'Arma dei Carabinieri hanno condiviso infatti una serie di buone pratiche e consigli per facilitare una corretta reciproca comprensione tra le pattuglie dell'Arma che operano sul territorio e le persone sorde in occasione di contatti e/o controlli svolti nell'ambito dei servizi istituzionali. Un importante passo verso una sempre maggiore collaborazione con le Istituzioni per l'inclusione delle persone sorde.

**COMUNICATO STAMPA****CONCORDATE LE MODALITÀ PER UNA CORRETTA RECIPROCA COMPrensIONE DURANTE I CONTATTI
DELLE PATTUGLIE DELL'ARMA DEI CARABINIERI CON LE PERSONE SORDE**

L'Ente Nazionale per la Protezione e l'Assistenza dei Sordi e l'Arma dei Carabinieri hanno stilato un vademecum condiviso contenente consigli idonei a facilitare l'approccio con le persone sorde, per una corretta reciproca comprensione tra le pattuglie dell'Arma che operano sul territorio e le persone sorde in occasione di contatti e/o controlli svolti nell'ambito dei servizi istituzionali.

Nel particolare periodo l'esigenza scaturisce anche dall'uso di mascherine da parte delle pattuglie dell'Arma che impediscono la lettura labiale alle persone sorde.

Nel vademecum sono indicate le modalità da seguire durante i controlli, che vanno dall'allontanarsi un po' e abbassare la mascherina, all'utilizzare un interprete della lingua dei segni e/o ricorrere a servizi di supporto a distanza come il comunic@ens (www.comunicaens.it) per una comunicazione più complessa o lunga.

In allegato la scheda diramata a tutti i comandi dell'Arma e alle sedi territoriali dell'Ente Nazionale per la Protezione e l'Assistenza dei sordi.

Relazione socio-politica sulle attività 2020

10

COMUNICARE CON UNA PERSONA SORDA	
OBIETTIVO	In questa situazione di emergenza sanitaria COVID19 e alle norme e disposizioni in vigore, per le persone sorde è più difficile comunicare, capire e farsi capire. Di seguito alcuni consigli <u>per facilitare le Forze dell'Ordine che eseguono i controlli.</u>
LETTURA LABIALE	Le mascherine sono un problema per la lettura labiale. Allontanati un po' e abbassa la mascherina (o usa mascherine trasparenti se disponibili) per consentire alla persona sorda di poterti leggere le labbra. La lettura labiale non è un metodo infallibile perché dipende da molte variabili, non garantisce piena accessibilità ma è un buon aiuto alla comunicazione.
NON URLARE	Non occorre urlare, usa un tono di voce normale, scandisci bene le parole ma parla con un ritmo naturale. Non esagerare i movimenti labiali o storpiare la pronuncia. Cerca di non muovere eccessivamente la testa e ricorda che se ti volti da un'altra parte la comunicazione verrà persa. Parlare uno alla volta, la comunicazione in un gruppo è molto più difficile da seguire per una persona sorda.
ILLUMINAZIONE	Per le persone sorde la comunicazione visiva è fondamentale, quindi attenzione all'illuminazione. Se i controlli avvengono in una zona scarsamente illuminata o di sera/notte è importante trovare uno spazio illuminato, in modo che si riesca a vedere bene il volto di chi parla e ad avere una buona comunicazione visiva.
NON C'È UNA SOLA MODALITA'	Le persone sorde hanno esperienze e modalità di comunicazione diverse: possono usare la lingua dei segni, parlare, portare o meno protesi, leggere le labbra e l'espressione facciale, scrivere e leggere, con competenze diverse da persona a persona. Usa una strategia comunicativa ricca, adattando la comunicazione alla persona, usa un foglio per scrivere o altre modalità. Non ti spazientire: con calma la comunicazione funzionerà.
SERVIZI	Se il contesto prevede una comunicazione più complessa o lunga si può chiamare un interprete di lingua dei segni e/o ricorrere a servizi di supporto a distanza come il Comunic@ENS (www.comunicaens.it) e fare riferimento alla sede ENS territoriale di riferimento: https://ens.it/consigli-provinciali-ens

Anche le interazioni a distanza sono cambiate così come la voglia di condividere e partecipare: molte persone sorde hanno messo a disposizione le loro capacità narrative per creare racconti, storie, laboratori a distanza per bambini e ragazzi. Hanno ideato visite guidate virtuali, messo a disposizione la loro professionalità per supporto psicologico, condiviso idee e risorse che potessero in qualche modo alleviare la tensione, allentare il senso di isolamento e sviluppare la creatività.

L'ENS ha provveduto a creare **da subito una pagina sul proprio sito dedicata all'emergenza**, nella quale trovano spazio non solo traduzioni in Lingua dei Segni Italiana (LIS) di comunicati istituzionali e riferimenti normativi, ma anche tali iniziative solidali, che riuniscono materiali per bambini, dirette Facebook accessibili, spunti di riflessione, iniziative culturali e di approfondimento.

Relazione socio-politica sulle attività 2020

11



Un posto importante è stato quello dedicato alle traduzioni in LIS delle conferenza stampa riguardanti la pandemia, da parte della Presidenza del Consiglio, della Protezione Civile e Istituto Superiore di Sanità, ma anche tante altre Istituzioni.

Emergenza Coronavirus: le attività della Protezione Civile in LIS

18 MARZO 2020

DIRETTE E TRADUZIONI IN LIS



Pubblichiamo la traduzione in LIS del video messaggio con cui Luigi D'Angelo, Direttore operativo emergenze, racconta le tante attività che la Protezione civile sta mettendo in campo per alleggerire le terapie intensive e supportare lo sforzo di medici e personale sanitario nell'emergenza sanitaria che stiamo vivendo.

Le persone sorde hanno il diritto di essere informate al pari di tutti gli altri cittadini.

Relazione socio-politica sulle attività 2020

12



CHI SIAMO COSA FACCIAMO LIS LA SORDITÀ NOTIZIE SERVIZI AREE SEDI ENS CALENDARIO

SEI QUI: CORONAVIRUS FONTI ISTITUZIONALI

Publicato il Decreto 26 aprile 2020 sulla fase due dell'emergenza Covid-19

27 APRILE 2020

Fonti istituzionali

Publicato il Decreto 26 aprile 2020 sulla fase due dell'emergenza Covid-19

Publicato il Decreto 26 aprile 2020 sulla fase due dell'emergenza Covid-19

Le novità introdotte dal nuovo Dpcm saranno valide dal 4 maggio al 17 maggio 2020.

In sintesi:

- gli spostamenti saranno possibili all'interno di una stessa Regione per motivi di lavoro, di salute, necessità o visita ai parenti; gli spostamenti fuori Regione saranno invece consentiti **SOLTANTO** per motivi di lavoro, di salute, di urgenza e per il rientro presso propria abitazione;
- sui mezzi pubblici (treni, autobus, tram, pullman...) e nei luoghi chiusi aperti al pubblico è obbligatorio l'utilizzo delle

ENSCI ARICI | CORONAVIRUS
Domanda per il Bonus Asilo Nido e per il Contributo al supporto domiciliare

Intervista al Presidente della Sezione Provinciale ENS di Modena, Christian Marini

I Rappresentanti della FAAD incontrano il Ministro alla Disabilità Enrica Stefani

Vietati spostamenti tra regioni fino al 27 marzo 2021: approvato oggi il nuovo Decreto Legge

In Friuli una buona notizia per l'arrendamento: mascherine trasparenti certificate al personale



SEI QUI: CORONAVIRUS DIRETTE E TRADUZIONI IN LIS

Emergenza Coronavirus: le dichiarazioni del Presidente Conte in LIS

12 MARZO 2020

DIRETTE E TRADUZIONI IN LIS

Emergenza Coronavirus: le dichiarazioni del Presidente Conte in LIS

Copia link

Guarda su YouTube

Dichiarazioni del Presidente Conte | 11/3/2020 | video con sottotitoli

Guarda più... Condividi

L'ENS inoltre ha provveduto a una continua informazione accessibile e supporto alla comprensione di norme, comunicati, aggiornamenti, disposizioni, regole comportamentali, bonus e incentivi e avvisi

Relazione socio-politica sulle attività 2020

13

riguardanti nello specifico le persone con disabilità in ogni ambito, dalla scuola allo smart working e tanti altri temi diramate dalle Istituzioni.

Decreto Cura Italia: dichiarazioni della Ministra dell'Istruzione Lucia Azzolina in LIS

17 MARZO 2020

[DIRETTE E TRADUZIONI IN LIS](#)

Pubblichiamo la traduzione in Lingua dei Segni Italiana delle dichiarazioni rilasciate ieri sera dalla Ministra dell'Istruzione Lucia Azzolina sulle misure che riguardano la scuola previste dal nuovo Decreto "Cura Italia".

[LEGGI IL COMUNICATO STAMPA DEL MIUR](#)

Le persone sorde hanno il diritto di essere informate e tutelate al pari di tutti gli altri cittadini. **ADERISCI ALLA PROTESTA DELLENS**

[SEI QUI](#) [CORONAVIRUS](#) [DIRETTE E TRADUZIONI IN LIS](#)

Decreto #IoRestoCasa, domande frequenti sulle misure adottate dal Governo

12 MARZO 2020

[DIRETTE E TRADUZIONI IN LIS](#)

Fonte: governo.it - 10 Marzo 2020

ZONE INTERESSATE DAL DECRETO

Ci sono differenze all'interno del territorio nazionale?

No, per effetto del dpcm del 9 marzo le regole sono uguali su tutto il territorio nazionale e sono efficaci dalla data del 10

Relazione socio-politica sulle attività 2020

14

Un servizio molto importante è stato quello rappresentato dalle traduzioni in diretta effettuate sulla pagina Facebook dell'ENS.



SEI QUI: CORONAVIRUS DIRETTE E TRADUZIONI IN LIS

Emergenza Coronavirus: Dirette LIS sulla pagina FB dell'ENS

12 MARZO 2020

DIRETTE E TRADUZIONI IN LIS

Emergenza Coronavirus: Dirette LIS sulla pagina FB dell'ENS

Guarda su  YouTube

In questo momento così difficile per il nostro Paese in cui tutti siamo chiamati a fare la nostra parte, abbiamo deciso di sopperire alle mancanze delle Istituzioni rendendo accessibili in tempo reale le più importanti comunicazioni riguardanti la crisi sanitaria che stiamo vivendo.

Sulla nostra pagina Facebook troverete la Diretta in Lingua dei Segni Italiana delle principali dichiarazioni istituzionali sull'Emergenza Coronavirus.

L'accessibilità dovrebbe essere l'elemento naturale di un Paese civile, capace di rispondere ai bisogni di tutti per permettere ad ogni cittadino di essere libero. Le persone sorde hanno il diritto di essere informate e tutelate al pari di tutti gli altri.

Molte informazioni non rese accessibili direttamente dalle Istituzioni sono state tradotte in LIS e rese comprensibili nei testi da parte dell'ENS, creando un vasto e ricco archivio di notizie, delucidazioni, interpretazioni di norme, che hanno sostenuto le persone sorde in tale situazione difficile, in cui orientarsi tra le informazioni resta una sfida aperta.

Relazione socio-politica sulle attività 2020

15

SEI QUI: CORONAVIRUS BOLLETTINI E COMUNICATI ENS

Confermata e prorogata fino al 3 dicembre 2020, l'attuale divisione in regioni rosse, arancioni e gialle fino al 3 dicembre 2020

24 NOVEMBRE 2020

BOLLETTINI E COMUNICATI ENS



Si informano i soci che il Ministro della Salute Roberto Speranza ha firmato due nuove Ordinanze per contrastare la diffusione del coronavirus. **Con Ordinanza del 19 novembre 2020** viene prorogata l'Ordinanza del 4 novembre e pertanto **fino al 3 dicembre 2020**:

SEI QUI: CORONAVIRUS BOLLETTINI E COMUNICATI ENS

Novità bonus pc e connessione banda larga per cittadini con Isee inferiore a 20.000 euro

10 NOVEMBRE 2020

BOLLETTINI E COMUNICATI ENS



Si comunica che in data odierna sul sito Infratel del Ministero dello Sviluppo Economico www.infratelitalia.it, è stato pubblicato l'avviso che **i cittadini con ISEE inferiore a euro 20.000 possono richiedere direttamente agli operatori accreditati di utilizzare il bonus** (cosiddetto voucher fase I) **fino a 500 euro per l'acquisto del servizio di connessione internet banda larga e di un tablet o pc**. (vedi Comunicato ENS 9 settembre 2020).

Per beneficiare del bonus bisogna:

- sottoscrivere un contratto di durata minima di 1 anno con un operatore accreditato presso Infratel Italia;
- certificare di avere un reddito ISEE inferiore a euro 20.000

Inoltre una pagina è stata creata per sostenere le persone sorde e le famiglie nei momenti più difficili di questa pandemia, andando a raggruppare notizie, materiali, iniziative utili nei giorni di lockdown.

Relazione socio-politica sulle attività 2020

16

Questo il testo di presentazione della pagina:

Quest'area è dedicata alle iniziative solidali, è curata dall'Ufficio Studi e progetti della sede centrale ENS e vuole essere un luogo di raccolta di esperienze positive, che vediamo in questi giorni in rete, sui social, nella vita quotidiana.

Sono giorni che trascorriamo tutti a casa, con le difficoltà che molti di noi stanno imparando a conoscere sia nel lavoro - come vedete sono a casa - sia nell'organizzazione della vita quotidiana.

In questi giorni difficili quindi oltre a segnalare e rendere accessibili norme, comunicati e servizi vogliamo condividere una selezione di materiali, iniziative, attività di chi - aziende, singoli cittadini, associazioni, Istituzioni - mette a disposizione libri, corsi, conoscenze, attività per bambini e altro.

E lo faremo in questa sezione. Insomma un modo per raccontare e condividere esperienze di un'Italia in difficoltà ma che mostra anche un lato fortemente solidale, creativo e innovativo.

Il Presidente e il Consiglio Direttivo hanno inoltre organizzato eventi live con diretta su social Facebook per dare informazioni e fornire resoconti di attività aperti a tutti. Durante gli eventi sono stati illustrati i risultati raggiunti nel corso dell'anno, progetti e azioni avviati a supporto delle persone sorde in questa situazione di emergenza sanitaria e naturalmente gli auguri, a fine anno, per un sereno 2021.

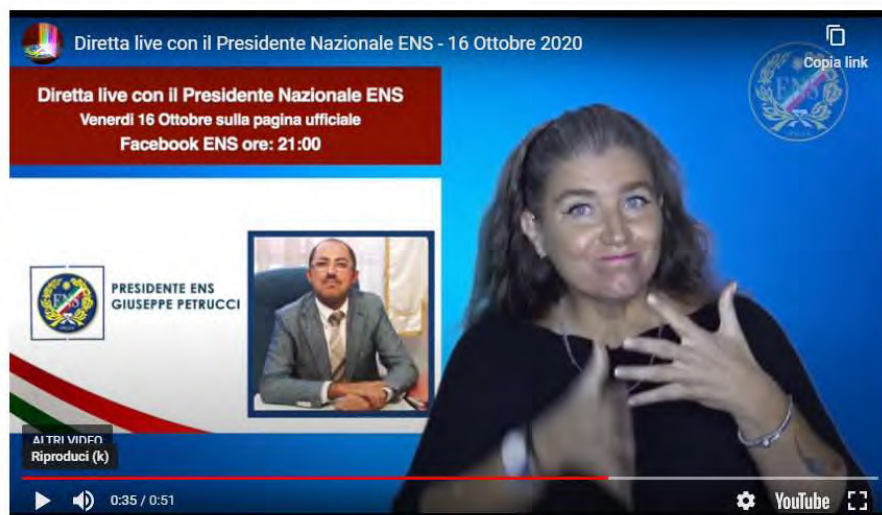

Venerdì 16 Ottobre sulla pagina ufficiale Facebook ENS (<https://www.facebook.com/ENSONlus>) dalle ore 21, il Presidente Nazionale ENS sarà in diretta live.

Relazione socio-politica sulle attività 2020

17



Le pagine del sito e i soci sono stati anche veicolo di proteste e iniziative, sia della Sede Centrale che delle sedi territoriali.

Ente Nazionale Sordi onlus
Sezione Provinciale di Parma

Home Chi Siamo Organigramma **Canali Tematici** Contatti e dove siamo Facebook Youtube Sport

Articolo della Gazzetta di Parma del 29/05/2020: "Noi sordi con le mascherine siamo tagliati fuori"

Dettagli
Categoria: Circolari ENS
Pubblicato: 29 Maggio 2020
Visite: 3451

CORONAVIRUS / LE DIFFICOLTÀ INVISIBILI

Disabilità «Noi sordi, con le mascherine siamo tagliati fuori»

Il presidente dell'Ens Dall'Asta: «Ci impediscono di vedere il labiale e ci fanno sentire delle mummie»



Il Consiglio Provinciale ENS Parma in questi mesi a seguito dell'Emergenza Coronavirus sta riscontrando ulteriori difficoltà per comunicare con le persone udenti e/o sordi su tutti gli ambiti con l'uso delle mascherine.

Si ringrazia il giornalista Andrea Del Bue, collaboratore della Gazzetta di Parma per l'intervista rilasciata al Presidente Provinciale ENS e anche della FAND, Rag. Gabriele Dall'Asta sperando di far riflettere a tutti proprio per far conoscere a fondo le problematiche che ogni sordo affronta quotidianamente.

È un problema serio da non sottovalutare, nessuno ci pensa perché non lo vivi in prima persona.

Sede Centrale ENS
01 Marzo 2021

- Dal 2 marzo al via il ciclo di seminari su Sordità infantile: una discussione partecipata
- In partenza le prossime edizioni del corso di sensibilizzazione accreditato MIUR per i docenti
- Comunicato Stampa
- Ci ha lasciati Bruno Garroni, ex Consigliere della SP ENS di Monza Brianza
- Il progetto Famiglie al Centro procede con grande successo!
- Insieme per la Giornata della Memoria
- Ci ha lasciati Improvvisamente Giuseppe Montalto, ex Presidente della SP ENS di Asti

Servizi e Convenzioni

Relazione socio-politica sulle attività 2020

18

Emergenza Covid 19 - L'Ente Nazionale Sordi e TIM abbattano le barriere alla comunicazione

Tra le diverse iniziative concrete ricordiamo quella avviata nel 2020 e che prosegue nel 2021, mirante ad aiutare i pazienti sordi ricoverati a comunicare con il personale medico e con i propri familiari. **Iniziativa organizzata in collaborazione con TIM**, che ha distribuito circa 1.000 *device* (*tablet e cellulari*), in circa 75 enti ospedalieri in 11 regioni del Paese (Campania, Emilia Romagna, Lazio, Liguria, Lombardia, Marche, Molise, Piemonte, Puglia, Sicilia e Veneto).

Il servizio gratuito consente ai pazienti sordi ricoverati con Covid-19 di comunicare in Lingua dei Segni mediante interpreti professionisti volontari.

In questi giorni drammatici le persone sorde e con disabilità uditiva grave affrontano l'emergenza sanitaria con maggiore ansia, isolamento e paura, per via delle difficoltà della comunicazione e dell'accesso a una piena informazione, diretta e completa.

Al fine di dare una risposta alle esigenze dei pazienti sordi ricoverati in Ospedali nei quali mancano protocolli che consentono la piena accessibilità alla comunicazione e all'informazione per i ricoverati sordi l'Ente Nazionale Sordi, in collaborazione con TIM e Fondazione TIM, avvia il servizio Covid-19 ENS per consentire alle persone sorde accolte in ospedale di poter comunicare efficacemente con il personale medico e paramedico, ma anche in caso di emergenza con i propri cari all'esterno delle strutture sanitarie.

Il servizio viene svolto a titolo volontario e gratuito grazie alla disponibilità di interpreti professionisti di Lingua dei Segni Italiana (LIS) mediante la piattaforma <https://covid19.ens.it> che consente di salvaguardare la salute dei volontari e durerà solo per l'Emergenza Covid19.

Relazione socio-politica sulle attività 2020

19

Nei *device* distribuiti da TIM un link consente di accedere direttamente sulla piattaforma del servizio, dotata di interfaccia semplice e intuitiva, che consente in pochi passaggi di attivare la comunicazione tra il paziente e l'Ospedale o tra paziente e famiglia all'esterno, mediante interpretariato in Lingua dei Segni.

Per tale progetto TIM ha distribuito circa 1.000 *device* e altrettante SIM a traffico gratuito a circa 75 enti ospedalieri con afferenti almeno 110 reparti Covid situati in 11 regioni del Paese, nell'ambito del proprio progetto "**Operazione Risorgimento Digitale**", la cui *mission* è accelerare il processo di digitalizzazione del Paese anche attraverso attività a carattere sociale e a favore di chi ha bisogno.

Alla attività svolte è stato dedicato anche l'impegno volontario da parte delle persone sorde che lavorano in TIM. Considerato il protrarsi dell'emergenza sanitaria e vista la disponibilità di TIM il servizio proseguirà anche nel 2021, va avanti in questo modo l'impegno concreto dell'ENS a fianco di coloro che si trovano ad affrontare nel nostro Paese, con maggiori difficoltà e isolamento, difficoltà dovute alla diffusione del virus Covid-19.

Contributo per attività di interesse generale: Avviso 3/2020

L'ENS ha presentato inoltre domanda di finanziamento al Ministero del lavoro e delle politiche sociali per attività generali messe in atto nel corso dell'anno a seguito della pandemia e ottenuto un finanziamento. Nell'ambito della legislazione dedicata all'emergenza epidemiologica da COVID-19 infatti, il Decreto-legge 19 maggio 2020, n. 34, all'articolo 67 ha disposto per il corrente anno l'incremento di 100 milioni di euro della seconda sezione del fondo dell'articolo 72 del Decreto legislativo n.117/2017, al fine di sostenere le attività delle organizzazioni di volontariato, delle associazioni di promozione sociale e delle fondazioni del Terzo Settore, volte a fronteggiare le emergenze sociali ed assistenziali determinate dall'epidemia di COVID-19.

Con atto di indirizzo del Ministro del Lavoro e delle Politiche Sociali, adottato con D.M. n. 93 del 7 agosto 2020, sono stati individuati gli obiettivi generali, le aree prioritarie di intervento e le linee di attività finanziabili attraverso le risorse incrementali assegnate dall'articolo 67 del D.L. n.34 del 2020 al Fondo ex articolo 72 del d.lgs. n.117/2017. In particolare, il predetto atto di indirizzo quantifica in 50 milioni di euro le risorse del Fondo destinate al sostegno delle attività di interesse generale degli enti a rilevanza nazionale. Tale sostegno si concretizza attraverso l'erogazione di contributi volti a coprire, nei limiti della provvista finanziaria sopra indicata, la realizzazione del programma di attività degli enti beneficiari finalizzato a fornire risposte ai bisogni sociali ed assistenziali emergenti dall'epidemia di COVID-19. Con l'**Avviso 3/2020**, sulla base degli obiettivi generali, delle aree prioritarie di intervento e delle linee di attività contenute nell'atto di indirizzo, sono stati disciplinati i criteri di accesso al contributo, le modalità di assegnazione ed erogazione dello stesso, le susseguenti procedure di rendicontazione del finanziamento e la modulistica di riferimento.

Relazione socio-politica sulle attività 2020

20

L'ENS ha ricevuto pertanto di recente notifica di accettazione e predisporrà la documentazione per il report e rendicontazione delle attività.

Progetto finanziato col contributo previsto ai sensi dell'articolo 1, comma 324, della legge n. 205/2017. Anno finanziario 2019

Con l'art. 1, comma 324, della legge n. 205/2017 è stato attribuito all'ENS un contributo straordinario di € 1 milione per ciascuno degli anni 2019, 2020. L'ENS è un'organizzazione prevalentemente strutturata ed organizzata con l'apporto dei dirigenti e dei soci presenti nel territorio, pertanto il presente progetto è finalizzato a intensificare le reti sociali e cioè sostenere i Consigli Regionali ENS aventi maggiori necessità, e ad ampliare quella vitale e necessaria reti di rapporti con Istituzioni Pubbliche e private che possano sostenere l'attività dell'Ente sul territorio, far conoscere e comprendere le esigenze delle persone sorde e strutturare con esse solidi rapporti di dialogo per soddisfare i predetti bisogni.

Gli obiettivi generali del progetto mirano ad intensificare, rafforzare e a colmare, laddove fosse necessario, le reti sociali create, rapporti che vanno curati e spesso ricostruiti, e questo sarà il compito primario delle risorse umane coinvolte dal progetto, nell'ambito della generale organizzazione dell'Associazione.

Si tratta di un progetto quindi che va a colmare delle gravi carenze ma con uno spirito propositivo, partecipativo e di rete, che valorizza e stimola la progettazione sociale dei percorsi culturali, il welfare di comunità e l'abbattimento di tutte le barriere.

Il progetto è declinato in diversi obiettivi specifici rivolti a migliorare i processi organizzativi interni, sia delle sedi territoriali che della Sede Centrale ENS.

È stato pubblicato il bando di selezione rivolto a candidati ideali quali giovani diplomati o laureati che conoscano la Lingua dei Segni italiana (i candidati per la sede di Bolzano anche la Lingua dei Segni Tedesca) con spiccate capacità di *problem solving* e che dovranno supportare i dirigenti locali e la Sede Centrale ENS nello sviluppo delle attività dell'ENS sopra elencate.

Per le note difficoltà logistiche che la situazione di emergenza sanitaria procura e per organizzazione interna, il progetto ha subito un rallentamento e ha preso il via nel 2021, con l'organizzazione delle giornate formative, finalizzate a dare gli strumenti di conoscenza necessari all'avvio del lavoro, con contenuti dedicati all'organizzazione dell'ENS e sue finalità, alla dislocazione territoriale, ai servizi e attività gestiti dall'ENS negli anni, agli organigrammi, alla comunicazione e promozione, alle modalità di interazione con le Istituzioni e altre realtà sul territorio, gli strumenti informatici dell'Associazione e come utilizzarli e altre nozioni utili al raggiungimento degli obiettivi del progetto.

Relazione socio-politica sulle attività 2020

21

Attribuzione del contributo previsto ai sensi dell'articolo 1, comma 370, della legge n.178/2020. Anno finanziario 2021.

Nell'ambito dell'articolo 1, comma 370, della legge n.178/2020 l'ENS ha ricevuto un contributo straordinario che si intende dedicare alla realizzazione di una serie di attività istituzionali che mettono al centro la persona sorda, la persona con altre disabilità, i nuclei familiari e gli stakeholders che gravitano all'interno del mondo della sordità, al fine di contribuire all'abbattimento progressivo delle barriere della comunicazione e dell'accesso all'informazione.

Con la restante parte del contributo si intende inoltre procedere al completamento delle ristrutturazioni dell'immobile sito in Via Gregorio VII 120 a Roma, laddove le coperture dei bonus edilizia non saranno sufficienti a coprire gli investimenti necessari.

Finanziamento di specifici progetti sperimentali per la diffusione di servizi di interpretariato in lingua dei segni italiana (LIS) e video interpretariato a distanza nonché l'uso di ogni altra tecnologia finalizzata all'abbattimento delle barriere alla comunicazione

La Sede Centrale ENS ha coordinato la partecipazione all'*"Avviso per il finanziamento di specifici progetti sperimentali per la diffusione di servizi di interpretariato in Lingua dei Segni Italiana (LIS) e video interpretariato a distanza nonché l'uso di ogni altra tecnologia finalizzata all'abbattimento delle barriere alla comunicazione"* indetto dall'**Ufficio per le politiche in favore delle persone con disabilità della Presidenza del Consiglio dei Ministri** per promuovere l'attuazione di iniziative volte a potenziare le competenze e le infrastrutture degli attori pubblici utili a favorire il superamento delle barriere alla comunicazione e l'accessibilità delle persone sorde e con ipoacusia ai servizi pubblici erogati dagli enti territoriali.

L'Ufficio per le politiche in favore delle persone con disabilità ha infatti inteso promuovere l'attuazione di iniziative volte a potenziare le competenze e le infrastrutture degli attori pubblici utili a favorire il superamento delle barriere alla comunicazione e l'accessibilità delle persone sorde e con ipoacusia ai servizi pubblici erogati dagli enti territoriali, con un bando a valere sul *Fondo per l'inclusione delle persone sorde e con ipoacusia*.

Le Regioni in partenariato con i Consigli Regionali ENS hanno presentato diverse proposte progettuali che – laddove approvate - vengono portate avanti nei prossimi mesi, con una serie di attività finalizzate a migliorare l'inclusione sociale delle persone sorde attraverso le nuove tecnologie. Nei prossimi mesi verranno date informazioni da parte dei Consigli Regionali ENS sullo stato di attuazione dei rispettivi progetti.

Relazione socio-politica sulle attività 2020

22

Attribuzione del contributo previsto ai sensi dell'art. 1, comma 455, della legge n. 160/2019 Anno finanziario 2020-2021-2022

L'ENS con L. legge n. 160/2019 ha ricevuto, per gli anni finanziari 2020-2021-2022, un contributo straordinario per la prosecuzione del progetto Comunic@ENS. Obiettivi del presente intervento sono quelli di ampliare il servizio e renderlo disponibile in altre Regioni e potenziare il servizio, già esistente, e nella sola regione Umbria della Videochat in ossequio al dettato normativo di cui si dirà più avanti.

Gli **obiettivi generali** sono relativi al potenziamento del servizio in termini di visibilità, di funzionalità dei canali comunicativi utilizzati, dei territori coperti e di ampliamento delle risorse disponibili.

Gli obiettivi specifici:

- Estensione del servizio nelle Regioni in cui il servizio è assente e non vi sono fondi pubblici a sostenerlo oltre il finanziamento in parola in oggetto;
- Campagna di comunicazione via social per la visibilità del servizio nelle nuove regioni indicando che il servizio è stato reso possibile grazie a questo contributo;
- Potenziamento, in considerazione del dettato normativo (“In favore dell’Ente nazionale sordi (ENS), ai fini della prosecuzione del progetto Comunic@Ens, e in particolare per il servizio di videochiamata”) di destinare parte delle risorse al mantenimento del servizio sperimentale **per la sola Regione Umbria dei fondi per sostenere il servizio di videochiamata.**

Comunic@ENS è un servizio volto a facilitare la comunicazione tra sordi e udenti, consolidato in un moderno ambiente comunicativo multimediale.

Promosso ed inaugurato agli inizi del 2012 dal Consiglio Regionale ENS Piemonte, con il supporto della Regione Piemonte, il servizio è stato rielaborato dalla Sede Centrale che ne ha predisposto una versione standardizzata e adottabile con annesso regolamento d’uso ed organigramma dedicato. Si tratta di un *contact center* che consente di mettere in comunicazione persone sorde e udenti attraverso operatori specializzati e utilizzando le nuove tecnologie.

Prima che questo Servizio fosse attivo, le persone sorde erano costrette a rivolgersi a parenti, amici o colleghi anche per poter effettuare semplici telefonate personali, non potendo così avere alcuna garanzia del rispetto della propria privacy. Tale modalità ostacola o rallenta di fatto la reale autonomia delle persone con disabilità così come sancita a livello legislativo dalla *Convenzione Onu sui Diritti delle Persone con Disabilità*, e non attua in nessun modo il principio, fatto proprio dalle Associazioni di tutela dei disabili a livello internazionale, ovvero “**Nulla su noi, senza di noi**”. Il servizio ComunicaENS si pone in linea con tali principi e con la normativa vigente privilegiando e attuando la promozione di un’autonomia reale e non mediata della persona sorda, la quale in piena indipendenza e autodeterminazione può COMUNICARE, con l’ausilio non del “favore” del conoscente ma di operatori professionalmente preparati e vincolati da codice etico e deontologico a garanzia del rispetto della riservatezza e privacy

Relazione socio-politica sulle attività 2020

23

dell'utente. Perché le persone sorde sono utenti, come tutti gli altri e con piene potenzialità, ma con un enorme svantaggio comunicativo-relazionale che impedisce l'utilizzo dei normali canali di accesso alla comunicazione e all'informazione per il normale svolgimento delle attività quotidiane.

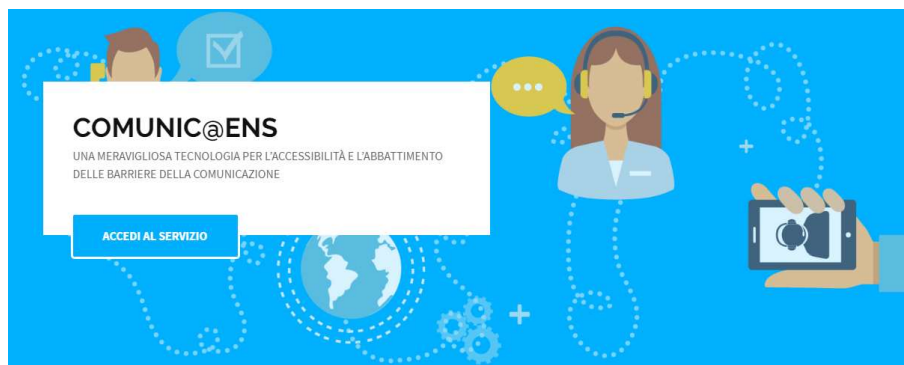

<https://www.comunicaens.it>



Dati di accesso 2020:

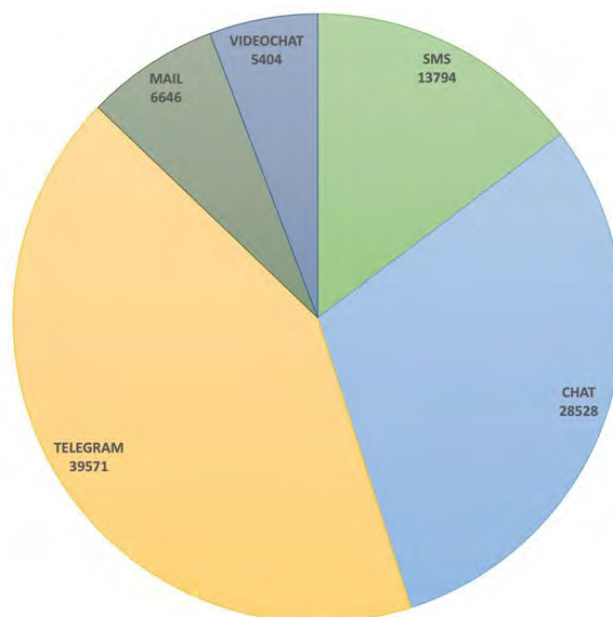

Videochat attiva solo per la Regione Umbria

Relazione socio-politica sulle attività 2020

24

Incontri ed eventi politico-istituzionali

L'impegno della Dirigenza e della Sede Centrale è stato come di consueto forte e trasversale, con la partecipazione ai Tavoli Tecnici e Gruppi di Lavoro operativi all'interno di Istituzioni, Organismi e Federazioni.

Sono proseguiti i contatti in seno al Forum Italiano sulla Disabilità e alla FAND per sinergie su attività istituzionali comuni.

Il Forum Italiano sulla Disabilità (FID) è stato costituito nel 2008, attraverso l'unificazione del Consiglio Nazionale sulla Disabilità (CND) e del Consiglio Italiano dei Disabili per i rapporti con l'Unione Europea (CID.UE), ora disciolti. Persegue esclusivamente finalità di solidarietà sociale ed opera per la tutela dei diritti umani sanciti dalla Convenzione delle Nazioni Unite sui diritti delle persone con disabilità, ratificata dall'Italia con legge 18/2009 e dall'Unione Europea il 23 dicembre 2010.

Il FID si propone di effettuare proposte, anche normative, relativamente alle politiche europee ed internazionali sulla disabilità, traccia le linee di comportamento del movimento italiano della disabilità presso tutte le istituzioni dell'Unione Europea ed internazionali, aderisce e partecipa ai lavori del Forum Europeo della Disabilità (European Disability Forum, <http://www.edf-feph.org/>).

Se per molte Associazioni e realtà la pandemia ha rappresentato un momento di pausa e blocco delle attività, così non è stato per l'ENS che da subito si è attivato per garantire tutta una serie di servizi aggiuntivi, quali le azioni per rendere accessibile l'informazione a tutta la cittadinanza mediante servizi di interpretariato, e continuità a servizi ed attività già in essere.

Fitta è stata pertanto l'agenda anche degli incontri istituzionali e della partecipazione a riunioni e tavoli tecnici, sia in presenza che mediante piattaforme online, tra cui ricordiamo:

- Partecipazione alle riunioni in seno alla FAND (Federazione tra le Associazioni Nazionali dei Disabili). Tra gli incontri più significativi ricordiamo quello delle delegazioni FAND e FISH con il Presidente del Consiglio l'8 maggio 2020. In tale data si è svolto in videoconferenza un confronto tra il Presidente del Consiglio, **Giuseppe Conte**, e il presidente della FAND, **Nazario Pagano**, e della FISH, **Vincenzo Falabella**. Sono stati affrontati i temi più importanti relativi alle persone con disabilità, alle criticità emerse in questi giorni di emergenza e alle possibili proposte da inserire nel prossimo decreto legge.

L'incontro si è svolto in un clima di costruttivo confronto, come già avvenuto in passato nell'ambito delle due Federazioni, maggiormente rappresentative delle persone con disabilità e delle loro famiglie, con la Presidenza del Consiglio.

Durante la riunione i Presidenti di FAND e FISH hanno fornito un resoconto delle principali problematiche da affrontare a medio e lungo termine, su cui è emersa piena convergenza, sulle misure da

Relazione socio-politica sulle attività 2020

25

adottare a tutela delle persone disabili in vista dei prossimi provvedimenti relativi all'emergenza da Covid-19.

Si è anche affrontata la possibilità, in una più ampia prospettiva, di prevedere interventi in tema di regime pensionistico e di rafforzare gli strumenti a favore della vita indipendente delle persone con disabilità.

Il Presidente del Consiglio ha rivolto un particolare ringraziamento alle due Federazioni per il loro impegno in questo periodo, sottolineando che le persone con disabilità sono fra le più esposte al virus e, pertanto, vanno protette con tutti i mezzi necessari, con una specifica attenzione anche a coloro che se ne prendono cura, a iniziare dai membri della famiglia.

La FAND è stata costituita all'inizio del 1997, tra le storiche associazioni di promozione sociale e tutela delle persone con disabilità (Associazione nazionale mutilati e invalidi civili; Associazione nazionale mutilati e invalidi del lavoro; Ente nazionale sordomuti; Unione italiana ciechi, Unione nazionale mutilati per servizio, Associazione nazionale guida legislazioni handicappati trasporti, Associazione per la ricerca sulle psicosi e l'autismo) allo scopo di creare un organismo valido a rappresentare, con comune impegno propositivo e operativo, le esigenze complessive delle persone con disabilità presso lo Stato, le Regioni, gli Enti locali e presso tutte le forze politiche e sociali del paese.

In particolare, la Federazione si propone di coordinare le politiche e le iniziative nei settori della previdenza, dell'assistenza, dell'istruzione, della sanità, del collocamento al lavoro, dell'abbattimento delle barriere architettoniche, della comunicazione, dello sport e turismo sociale, nonché in tutti gli altri settori che interessano le persone con disabilità disabili.

La Federazione si richiama ai principi fondamentali della Costituzione, per cui riconosce il valore culturale, morale e sociale dell'associazionismo e tutela la dignità di tutte le categorie dei disabili indipendentemente da ogni opinione politica, convinzione ideologica o fede religiosa

L'ENS ha partecipato inoltre alle riunioni **dell'Osservatorio nazionale sulla condizione delle persone con disabilità**; l'Osservatorio è stato istituito dalla legge 3 marzo 2009, n. 18 e ha funzioni consultive e di supporto tecnico-scientifico per l'elaborazione delle politiche nazionali in materia di disabilità con la finalità di far evolvere e migliorare l'informazione sulla disabilità nel nostro paese e, nel contempo, di fornire un contributo al miglioramento del livello di efficacia e di adeguatezza delle politiche)

Relazione socio-politica sulle attività 2020

26



Diversi gli incontri con il Presidente del Consiglio Giuseppe Conte in ordine alle azioni dedicate all'accessibilità dell'informazione e altre azioni a favore delle persone con disabilità, compreso l'incontro per i festeggiamenti della Giornata Mondiale del Sordo 2020

GMS 2020: il Premier segna in LIS "GMS" <https://ens.it/gms2020>



- Sono stati realizzati inoltre incontri con INPS e INAIL: in particolare il 27 febbraio l'ENS ha avuto due importanti incontri con l'INPS e l'INAIL, svolti con gli alti dirigenti dei due Istituti e sono state affrontate le problematiche di accessibilità dei portali web per le persone sorde e dei servizi che possono essere richiesti tramite i portali degli Istituti.

L'ENS ha posto all'attenzione dei rispettivi dirigenti la necessità di rendere accessibili anche gli sportelli sul territorio al fine di consentire un'autonomia sulla fruizione dei servizi da parte delle persone

Relazione socio-politica sulle attività 2020

27

sorde. Gli incontri sono stati molto positivi l'ENS ha presentato proposte concrete di accessibilità con esempi, problemi ma anche soluzioni agli stessi.

Tra i numerosi incontri cui ha partecipato il Presidente Nazionale, sia in presenza che in remoto, ricordiamo la partecipazione al **programma RAI Fuori Tg**, puntata tradotta interamente in LIS.



L'ENS ha partecipato inoltre con propri esperti al **Seminario nazionale di formazione per i Centri Territoriali di Supporto e i Referenti Regionali per l'inclusione** “*Ausili: progettare, intervenire, innovare*” tenutosi a Roma il 21-22-23 gennaio.

Tra le attività svolte dal **Forum Nazionale del Terzo Settore** ricordiamo la partecipazione alla riunione del 24 febbraio in relazione ad argomenti di gestione interna e assetto politico-istituzionale.

Sono proseguiti i rapporti con **Ferrovie dello Stato** con l'obiettivo di rendere concretamente effettive le richieste di accessibilità più volte avanzate dall'ENS in merito alle Stazioni, ai servizi di accoglienza, alle informazioni sul sito web di Ferrovie e sulle app multimediali, in modo che le persone sorde siano incluse in tutte le iniziative volte a migliorare i servizi per le persone con disabilità in merito ai trasporti.

Giornata Mondiale dell'Udito

Il 3 marzo di ogni anno si celebra la **Giornata Mondiale dell'Udito**, un evento che l'Organizzazione Mondiale della Sanità (World Health Organization) dedica ad azioni di sensibilizzazione, prevenzione e informazione sulla sordità. Secondo l'OMS, **oltre il 5% della popolazione mondiale, circa 466 milioni di persone, ha una riduzione dell'udito** che incide sulla qualità della vita e si stima che entro il 2050 oltre 900 milioni di persone (ovvero 1 su 10) avrà una perdita uditiva. In Italia sono 7 milioni le persone

Relazione socio-politica sulle attività 2020

28

con problemi di udito, corrispondenti all'11,7% della popolazione, ma solo il 31% dei cittadini ha effettuato un controllo dell'udito negli ultimi 5 anni, mentre il 54% non l'ha mai fatto. Gli esperti, infine, stimano che la metà di tutti i casi di ipoacusia può però essere prevenuta, attraverso misure di sanità pubblica.

Ma l'Organizzazione Mondiale della Sanità non si ferma qui. L'OMS, infatti, evidenzia anche che **l'impatto più elevato della sordità è sulla possibilità di comunicare e sull'accesso all'informazione**, che vanno a limitare l'inclusione e la partecipazione attiva nella società delle persone sorde. È per questo che la stessa organizzazione promuove una **prospettiva più ampia sul prendersi cura delle persone sorde e delle loro esigenze e bisogni**, evidenziando che *“è importante assicurare il pieno accesso agli ambienti di apprendimento e di vita per tutte le persone che hanno una perdita dell'udito. In particolare, l'insegnamento in lingua dei segni va a beneficio dei bambini sordi, mentre la fornitura di sottotitoli e l'interpretariato in lingua dei segni in televisione facilita l'accesso all'informazione”*. L'OMS, inoltre, sostiene che *“i membri della famiglia, i medici, gli insegnanti e i datori di lavoro dovrebbero essere incoraggiati nell'apprendere la lingua dei segni per facilitare la comunicazione con le persone sorde. Il riconoscimento ufficiale delle lingue dei segni nazionali e l'aumento della disponibilità degli interpreti sono azioni importanti per migliorare l'accesso ai servizi”*.

Una prospettiva ampia che l'ENS ha sempre abbracciato e promosso, poiché **la sordità, oltre agli aspetti prettamente medici, impone un'ottica integrata e riflessioni e azioni su tutto ciò che riguarda la persona**, che deve essere sempre al centro dell'attenzione nella sua unicità e globalità. Recentemente abbiamo avuto modo di far emergere tutta la complessità della sordità, la sua multidimensionalità e le mille sfaccettature della comunità sorda nella **3ª Conferenza Nazionale sulla Sordità**, conclusasi pochi giorni fa a Napoli. Si è parlato, ad esempio, di screening, diagnosi, prevenzione, Lingua dei Segni, bilinguismo bimodale, prospettive riabilitative per i bambini sordi, ricerche genetiche sulla sordità, tecnologie assistive, interventi e ausili, come l'impianto cocleare, le protesi impiantabili e le protesi acustiche, e la possibile convivenza e **cooperazione tra IC e lingua dei segni**. Per l'ENS la piena inclusione passa dal garantire alle cittadine e ai cittadini sordi tutti i percorsi, gli strumenti e le scelte comunicative per crescere in autonomia, autodeterminarsi e realizzare pienamente se stessi ed è per questo che si batte da anni per il **riconoscimento a livello nazionale della Lingua dei Segni Italiana**.

Sono passati ormai 10 anni dalla legge di ratifica da parte dell'Italia della **Convenzione ONU sui Diritti delle Persone con Disabilità** e nel frattempo il nostro Paese è rimasto l'unico in Europa a non aver riconosciuto la Lingua dei Segni, nonostante la LIS (Lingua dei Segni Italiana) sia una lingua a tutti gli effetti e venga utilizzata da più di 40.000 persone sorde segnanti, migliaia di udenti che la imparano per ragioni di lavoro o personali e da tutte quelle persone con disturbi nel linguaggio che la usano per

Relazione socio-politica sulle attività 2020

29

comunicare. Abbiamo quindi continuato a chiedere a gran voce **DIRITTI DELLE LINGUE DEI SEGNI PER TUTTI**, quale slogan dell'ultima Settimana internazionale del Sordo.



RAI: accessibilità all'informazione

L'ENS ha mantenuto la partecipazione e i contatti con il Tavolo di confronto RAI, istituito di nuovo nel 2019 con Decreto del Ministro del Ministero dello Sviluppo Economico, in attuazione dell'articolo 23 del Contratto di Servizio Stipulato tra Ministero dello Sviluppo Economico e la RAI per il periodo 2018 – 2022 che istituisce presso il Ministero un tavolo di confronto permanente, **richiesta che l'ENS aveva presentato durante le audizioni per il rinnovo del contratto di servizio, e di cui l'ENS fa ora parte.**

Al Tavolo che è coordinato dal MiSE, l'ENS ha rinnovato più volte le proprie richieste, tra cui:

- la traduzione in LIS di almeno un'edizione integrale del Telegiornale su Rai 1, Rai 2, Rai 3;
- il miglioramento della qualità dei sottotitoli, andando a redigere delle linee guida che devono essere rispettate dalle società che effettuano il servizio;
- la sottotitolazione dei programmi su RayPlay;
- l'accessibilità e la produzione di programmi per bambini sordi su Rai yo yo ed altro ancora.

Autorità per le Garanzie nelle Comunicazioni (AGCOM)

Ricordiamo che dopo dieci anni dalla pubblicazione della Delibera AGCOM n. 514/07/CONS "Disposizioni in materia di condizioni economiche agevolate, riservate a particolari categorie di clientela, per i servizi telefonici accessibili al pubblico" e dopo numerose interpellanze dell'ENS l'Autorità aveva finalmente pubblicato la delibera n. 46/17/CONS del 2017 avente come oggetto "**Misure specifiche e disposizioni in materia di condizioni economiche agevolate, riservate a particolari categorie di clientela, per i servizi di comunicazione elettronica da postazione fissa e mobile**".

Relazione socio-politica sulle attività 2020

30

Un aggiornamento importante, tenuto conto dei tempi rapidissimi con cui si evolvono le tecnologie dell'informazione e della comunicazione.

L'ENS da tempo ha avviato un dialogo costruttivo con l'Autorità, finalizzato a diminuire le diseguaglianze in termini di accesso all'informazione e alla comunicazione per le persone sorde, nella telefonia, nella rete e in ogni contesto in cui le pari opportunità non sono affatto garantite.

L'ENS partecipa con grande impegno alle audizioni e alle presentazioni dei report annuali dell'Autorità, che ritiene essere non solo organismo fondamentale di vigilanza ma esempio di reale applicazione di buone prassi e modello di buona Pubblica Amministrazione.

Per tale motivo è fondamentale la presenza di un servizio che va specificamente in linea con i principi dell'accessibilità per tutti, delle pari opportunità, di un esempio concreto di buona prassi e con gli obiettivi stessi dell'Autorità, ovvero le garantire l'accesso nelle comunicazioni a tutti e ancor precisamente, trattandosi di appuntamento istituzionale, garantire che la presentazione sia pienamente accessibile assumendosi gli oneri di tale accessibilità.

La Lingua dei Segni garantisce infatti accesso diretto e paritario alla comunicazione per le persone sorde, che non hanno la possibilità di utilizzare il canale uditivo.

Negli ultimi mesi del 2020 l'Autorità ha pubblicato l'avviso per la **Consultazione pubblica sulle misure riservate ai consumatori disabili per i servizi di comunicazione elettronica da postazione fissa e mobile delibera" n. 604/20/Cons.**

L'ENS ha inviato le proprie proposte migliorative, formulate tenendo conto dello scenario tecnologico in costante evoluzione, delle esigenze reali di una categoria che trae notevole beneficio dall'utilizzo delle nuove tecnologie per l'abbattimento delle barriere della comunicazione e dalle misure attualmente in essere, affinché la nuova deliberazione risponda in maniera adeguata alle esigenze comunicative e di accessibilità dei cittadini sordi e di quelli con altre disabilità.

Il target di riferimento di tali richieste è quello delle persone sorde riconosciute tali ai sensi della L. 381/70 e s.m.

Nello specifico le richieste dell'ENS **tengono conto dell'effettivo attuale oneroso utilizzo della banda dati internet, fissa e mobile** per la comunicazione privata nonché per l'accesso a servizi, così come di seguito elencate:

1. Come delineato nel paragrafo 5 (Revisione delle attuali misure destinate a non vedenti e non udenti) ai punti 44 e 45 della Deliberazione si ritiene una misura positiva il *“Consentire ai consumatori sordi [...] l'accesso, a un prezzo scontato del 50%, a tutte le offerte di rete mobile destinate alla clientela consumer disponibili sul mercato, indipendentemente dalle caratteristiche tecniche o dalla modalità di attivazione”*.

Relazione socio-politica sulle attività 2020

31

2. Con riferimento ai punti 50 e 51 / paragrafo 5 e alle misure relative ai servizi di rete fissa, si conferma la proposta di uno sconto del 50% sugli abbonamenti *flat* e *semiflat* come previsto dall'attuale Delibera 46/17/CONS.
3. Come previsto al punto 51 / paragrafo 5, mantenere l'esenzione dal pagamento del canone di abbonamento al servizio telefonico per i contraenti residenziali sordi.
4. Estensione delle agevolazioni per la telefonia fissa e connessione dati anche alle seconde case delle persone sorde, permanendo anche in tali contesti le barriere della comunicazione.
5. Con riferimento sia alla telefonia mobile che fissa si richiede che l'utente sordo non abbia nessun vincolo particolare legato all'agevolazione a mantenere l'offerta attivata, e che possa cambiare piano tariffario e/o operatore senza oneri e penali, e immediatamente senza vincoli temporali. Il successivo piano tariffario prescelto, con medesimo o altro operatore, sarà accessibile sempre con sconto del 50%.
6. Nel caso di acquisto del modem o "saponetta" o altro *device* per la connessione fissa o mobile, sul dispositivo va riconosciuta l'IVA al 4%.
7. Con riferimento all'analisi del contesto internazionale di cui al paragrafo 4 e al punto 41 del paragrafo 5 i servizi di rilevanza pubblica e di emergenza - quali il Servizio Comunic@ENS e il futuro 112 SORDI – che si appoggino o appoggeranno su connessione dati o telefonica, devono essere considerati come "numeri verdi", quindi gratuiti e aggiuntivi alle altre agevolazioni previste
8. L'agevolazione deve essere erogata contestualmente all'acquisto: ovvero la persona sorda che si reca in negozio o sul sito web dell'operatore o altro contesto di vendita e promozione, mostrando il certificato di sordità e ogni altro documento attestante il possesso dei requisiti richiesti, deve poter aver accesso immediatamente all'agevolazione. La persona sorda è costretta ad inviare documenti via fax / mail / raccomandata ad altre sedi dell'operatore, il che comporta spesso settimane nella verifica dei requisiti e numerose telefonate di sollecito alle compagnie telefoniche, peraltro impossibili da effettuare da parte degli utenti sordi.
9. Con riferimento ai punti 53-55 prevedere che sui siti web, nei negozi e altre modalità e contesti di vendita e promozione le agevolazioni per le persone sorde e/o con altre disabilità siano sempre ben visibili, chiare, accessibili. E che, punto 55, alle offerte siano affiancati video in Lingua dei Segni Italiana (LIS) anche sottotitolati, realizzati da professionisti con elevata competenza linguistica per una migliore comprensibilità.
10. Anche con riferimento al punto 56/paragrafo 5, all'art. 8 (Servizi di assistenza) e all'art. 9 (Servizio di conversazione globale) prevedere che i call center, i centri di contatto, i servizi di assistenza tecnica degli operatori telefonici siano sempre accessibili alle persone sorde con

Relazione socio-politica sulle attività 2020

32

sistemi di chat e videochat (in LIS). Gli operatori dovranno avere elevate competenze nella Lingua dei Segni Italiana (LIS) oltre a una specifica formazione per l'interazione con l'utente sordo.

11. Con riferimento all'art. 9 (Servizio di conversazione globale) estendere la realizzazione di detto servizio anche agli operatori di rete mobile.
12. Prevedere agevolazioni sulla telefonia mobile anche per un componente del nucleo familiare della persona sorda, che per comunicare in video con il familiare sordo deve sostenere elevati costi di connessione.
13. Prevedere nell'art. 11 l'obbligo di revisione annuale del provvedimento, al fine di tenere il passo con il rapido e continuo evolversi delle Tecnologie dell'Informazione e della Comunicazione.

Giornata Internazionale della Donna

In occasione dell'8 marzo, Giornata Internazionale della Donna, l'ENS ha lanciato il proprio messaggio mediatico per ricordare sia le conquiste sociali, economiche e politiche, sia le discriminazioni e le violenze di cui le donne sono state e sono ancora oggetto in tutte le parti del mondo.

Da più di 100 anni la Festa delle Donna ricorre ogni anno per ricordare sia le conquiste sociali, economiche e politiche, sia le discriminazioni e le violenze di cui le donne sono state e sono ancora oggetto in ogni parte del mondo. Anche quest'anno, nonostante l'emergenza sanitaria che stiamo vivendo, sarà una giornata globale di mobilitazione in tutte le forme possibili.

In Italia il riferimento è l'associazione **Non una di meno**, che ha aperto così l'appello alla mobilitazione: *“L'8 marzo, in tutte le forme che saranno possibili con l'emergenza che viviamo, daremo visibilità e parola a quelle condizioni di lavoro e vita che rischiano di essere considerate invisibili; scendiamo in piazza insieme ed esprimiamo la nostra forza affinché ciascuna possa sentire di avere il potere di sottrarsi al ricatto della violenza domestica, istituzionale, economica, mediatica e giuridica”*. L'appello è supportato da dati allarmanti, eccone alcuni; una donna su tre tra i 16 e i 70 anni è stata vittima di una qualche forma di violenza; solo il 48% delle donne ha accesso al lavoro; le donne sono retribuite in media il 23% in meno rispetto ai colleghi uomini, anche quando più istruite; un terzo delle lavoratrici lascia il lavoro a causa della maternità; più di 1.400.000 donne ha subito molestie sul luogo di lavoro; un omicidio su due avviene in famiglia e le vittime sono donne nel 67% dei casi; i percorsi di fuoriuscita dalla violenza non prevedono alcuna forma di sussidio, i finanziamenti pubblici per i centri antiviolenza sono pari a 0,76 centesimi per ogni donna che vi si è rivolta. **Questi numeri si fanno ancora più gravi per le donne e le ragazze con disabilità, costrette tutti i giorni ad affrontare discriminazioni multiple basate sul loro genere e sulla loro disabilità.**

Relazione socio-politica sulle attività 2020

33

Secondo l'EIGE - European Institute for Gender Equality - in Europa i cittadini europei con disabilità sono circa 80 milioni e circa il 60 per cento di questa popolazione è costituito da donne. Sempre secondo l'EIGE, è vero che le persone con disabilità affrontano disparità a causa della loro condizione, ma sottolinea allo stesso tempo che le loro esperienze variano a seconda del genere. **La situazione delle donne con disabilità è particolarmente difficile**, perché si trovano in condizioni peggiori delle donne senza disabilità e inoltre devono affrontare un maggior numero di problemi rispetto ai loro omologhi maschi, a causa degli stereotipi di genere che relegano donne e uomini nei ruoli tradizionali. È più probabile, per esempio, che siano le donne ad assumersi il maggiore onere delle cure familiari, e questo avviene anche per le donne con disabilità, per le quali diventa così più difficile ottenere un'occupazione retribuita al di fuori dell'ambiente domestico. Si desume, quindi, che **le donne e le ragazze con disabilità affrontano quotidianamente discriminazioni multiple, basate sul loro genere e sulla loro disabilità**. Il Forum europeo sulla disabilità, inoltre, rileva che i servizi per l'assistenza sanitaria di base e la salute sessuale e riproduttiva, i programmi e l'assistenza sanitaria che affrontano la violenza contro le donne, nonché i servizi per la salute mentale, sono spesso inaccessibili alle donne e alle ragazze con disabilità. **Per le donne sorde** questo significa che la situazione di violenza, che sia fisica o psicologica, è **aggravata dalla difficoltà di accesso alle informazioni, dall'assenza di servizi di soccorso accessibili e dall'inaccessibilità dei servizi di supporto psicologico o legale**. La situazione è inoltre aggravata dal fatto che il tema della violenza sulle donne con disabilità è praticamente assente dal dibattito.

Non possiamo quindi che appoggiare in pieno i motivi della mobilitazione e augurare a tutte le donne in particolare quelle che vivono e costituiscono la comunità sorda, una **buona Festa della Donna**. **In questo periodo di emergenza lo facciamo con ancora più forza, perché il costo di questa crisi ricade in gran parte sulle spalle delle donne e delle lavoratrici**. È necessario il contributo di tutti per promuovere un cambiamento culturale radicale, **dare voce alle donne sorde** e stimolare chi governa e le Istituzioni a garantire i diritti delle donne sorde, la loro autodeterminazione, il loro accesso alla lingua dei segni e il loro diritto a contribuire pienamente alla società.

In questa importante giornata abbiamo condiviso nuovamente il video realizzato per l'ultima Settimana Internazionale del Sordo dedicato alle donne sorde e ai loro diritti delle lingue dei segni.

Relazione socio-politica sulle attività 2020

34

La comunità sorda ricorda Antonio Magarotto, fondatore dell'ENS e Papà dei Sordi Italiani

Il 10 maggio tutta la comunità sorda italiana si è stretta nel ricordo del fondatore dell'Ente Nazionale Sordi, Antonio Magarotto, scomparso il 10 maggio di 53 anni fa. Grazie ad una sua geniale intuizione nacque l'ENS così come lo conosciamo oggi; Magarotto seppe unire lì dove c'era divisione e diede l'impulso a fondere le diverse realtà associative presenti in Italia, con l'obiettivo di costituire un Ente unico in rappresentanza di tutte le persone sorde. Oggi lavoriamo costantemente per tenere viva la sua memoria, il suo esempio e la sua grande eredità morale.

Per tutto questo Antonio Magarotto è ricordato come il Papà dei Sordi Italiani da tutti.

Breve biografia

Magarotto nasce a Pojana Maggiore (VI) il 30-06-1891, figlio di un farmacista padovano, diventa sordo all'età di 3 anni a seguito di una meningite. Frequenta le scuole elementari all'Istituto Tommaso Pendola di Siena, torna in famiglia a 15 anni dedicandosi poi all'arte grafica, fino a diventare insegnante, con specializzazione in linotipia.

La condizione delle persone sorde è sempre stata molto difficile, relegate ai margini della società e senza alcuna tutela. Si pensi che l'obbligatorietà dell'istruzione per i "sordomuti" venne sancita solo con L. 31 dicembre 1923, n. 3126 e l'opera di Magarotto fu eccezionale proprio in quanto inserita in un contesto veramente complesso. Egli credette sin da subito nella necessità di dare pari dignità sociale, culturale e umana alle persone sorde, consapevole che era giunto il momento di andare oltre la frammentarietà delle singole aggregazioni sociali e territoriali attive ad inizi del secolo creando, arrivando alla creazione di un unico Ente sotto la cui tutela e protezione i sordi potessero organizzarsi e lottare per i propri diritti.

Maturando velocemente e sulla propria pelle una profonda coscienza delle enormi barriere della comunicazione che affrontano le persone sorde nella vita quotidiana Egli seppe colmare le divisioni organizzando il **celebre**

Relazione socio-politica sulle attività 2020

35

raduno nel 1927 a Padova, cui seguì lo storico "Primo Raduno Nazionale dei Sordomuti nel 1932, nonché nel 1935 il Primo Raduno Internazionale.

Eventi di enorme portata per la comunità sorda che divenne in quelle date storiche consapevole di un cammino intrapreso che avrebbe condotto alla fondazione dell'ENS quale Ente Morale di tutela e rappresentanza delle persone sorde in virtù delle Leggi di successiva emanazione L. 12 maggio 1942, n. 889 e 21 agosto 1950, n. 69.

Magarotto si batté inoltre con grande forza, con altri grandi personalità dell'epoca, per l'abolizione del famigerato art. 340 del vecchio codice civile vigente allora, approvato con R.D. 25 giugno 1865, nr. 2358, che recitava: "il sordomuto e il cieco dalla nascita, giunti all'età maggiore, si reputeranno inabilitati di diritto eccettoché il tribunale li abbia dichiarati abili a provvedere alle cose proprie".

Proprio per dimostrare le **capacità e potenzialità delle persone sorde**, in un atto che oggi chiameremmo di **empowerment**, fondò a Padova nella sua casa di Riviera Paleocapa e a sue spese la prima scuola di Arte Grafica per Sordomuti. Una Scuola in cui si dedicò all'istruzione nella linotipia per gli allievi sordi, che al termine della formazione venivano collocati al lavoro nelle diverse realtà tipografiche del territorio.

Per le sue innumerevoli attività, passione e dedizione ricevette numerose onorificenze e titoli, tra cui la **laurea Honoris causa** di dottore in Scienze Umanistiche ricevuta dal Gallaudet College di Washington DC, la nomina a Cavaliere della Corona d'Italia, a Grande Ufficiale, l'onorificenza di Cavaliere della Gran Croce, commenda di San Silvestro, placca argentea.

Con il progetto GenerAzione l'ENS ha creato la **piattaforma Città Dei Sordi**, un'area web dedicata alla storia dell'ENS e alle grandi figure che ne hanno promosso la fondazione e animato la costituzione. Antonio Magarotto, ovviamente, è il protagonista principale di questo luogo virtuale che vuole far conoscere la sordità, la storia dell'Associazione e mostrare a tutti le potenzialità delle persone sorde, che con l'impegno, la forza di volontà e la passione possono superare i propri limiti ed abbattere ogni pregiudizio.

Quando Magarotto se ne andò il 10 maggio 1966 lasciò un vuoto incolmabile, ma una enorme passione ed eredità che i Sordi Italiani hanno raccolto e condiviso all'interno dell'ENS, uniti nelle tante battaglie che affrontiamo per l'uguaglianza e i diritti umani e sociali delle persone sorde.

Relazione socio-politica sulle attività 2020

36

Giornata Internazionale delle Persone con Disabilità



Come ogni anno il 3 dicembre l'ENS ha celebrato la Giornata Internazionale dei Diritti delle persone con Disabilità, con l'intento di rendere maggiormente visibili le persone con disabilità, le loro difficoltà, aspettative, la lotta per una vita normale, spesso in assenza di servizi e risorse dedicati.

Nel 2020 tale ricorrenza ha assunto un significato ancora più importante, invitandoci a porre l'attenzione su una categoria particolarmente colpita da questa crisi sanitaria, ovvero le persone con disabilità. Per le persone sorde è un periodo veramente difficile, che rischia di aumentare l'isolamento sociale e la discriminazione poiché molte informazioni e servizi – sulla salute, l'evoluzione della pandemia, le norme comportamentali - non sono pienamente accessibili.

L'ENS ha proseguito a tal fine la cooperazione con le Istituzioni perché l'informazione sull'andamento della pandemia, sulle norme e regole comportamentali siano rese accessibili anche alle persone sorde nelle comunicazioni ufficiali istituzionali.

La giornata è stata celebrata, oltre che con comunicazioni istituzionali, con due appuntamenti concreti: il 2 dicembre è stato infatti **inaugurato il corso online accreditato dal MIUR e dedicato all'aggiornamento dei docenti** "L'alunno sordo e con altre disabilità: risorse, esigenze e buone prassi" (area web dedicata <https://corsimiur.ens.it/>).

Sempre il 2 si è tenuto un evento importante, sempre online, **presso le Gallerie degli Uffizi**, dedicato **all'accessibilità e valorizzazione del patrimonio culturale**, iniziativa andata in diretta sulla pagina Facebook delle Gallerie degli Uffizi con una serie di interventi istituzionali, compreso quello del Presidente ENS Giuseppe Petrucci.

Relazione socio-politica sulle attività 2020

37

Il nuovo progetto, realizzato insieme all'Ente Nazionale Sordi e presentato alla vigilia della Giornata Internazionale dei Diritti delle Persone con Disabilità. [Rivedi la diretta su Facebook](#) della presentazione.



È stato infatti avviato il progetto di “*Video-descrizioni*” dei capolavori della Galleria degli Uffizi nella Lingua dei Segni Italiana (LIS) con sottotitoli in italiano e, prossimamente, anche in Segni Internazionali con sottotitoli in inglese, con la collaborazione scientifica dell'ENS di Firenze.

Le video-descrizioni, parte del più ampio progetto “*Uffizi per tutti*”, si potranno vedere collegandosi al sito delle Gallerie degli Uffizi ed accedendo alla sezione “Video”. Ciascun video presenta un capolavoro (la Primavera di Sandro Botticelli, i Ritratti dei Duchi di Urbino di Piero della Francesca ed altre opere) con brevi spiegazioni ed informazioni essenziali, in modo da non distogliere del tutto dall'osservazione dell'originale, quando ci si colleghi da uno smartphone durante la visita al museo. La narrazione nei video è stata affidata a un giovane attore teatrale e televisivo sordo, anche allo scopo di ricordare il diritto delle persone con disabilità a godere di pari opportunità sotto il profilo lavorativo.

Dal 2019, il Dipartimento per l'Educazione del Museo ha attivato un servizio di affiancamento, garantito da interpreti LIS qualificati, per studenti e bambini sordi che nei musei delle Gallerie degli Uffizi partecipano ai progetti educativi per le scuole e per le famiglie.

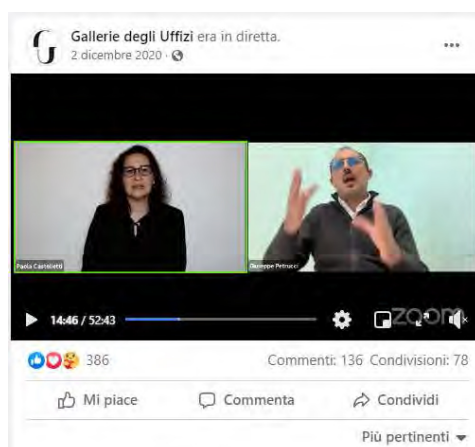

Relazione socio-politica sulle attività 2020

38

Programma del 2.12.2020

[Rivedi la diretta streaming sulla pagina Facebook delle Gallerie](#)

Saluti istituzionali

10.30-10.35 | **Eike D.Schmidt**, Direttore delle Gallerie degli Uffizi

10.35-10.40 | **Serena Spinelli**, Assessora alle Politiche Sociali della Regione Toscana

10.40-10.45 | **Giuseppe Petrucci**, Presidente Nazionale ENS

10.45-10.50 | **Giovanni Tafi**, Presidente Regionale ENS Toscana

Interventi

10.50-11.05 | **Roberto Petrone**, Presidente Provinciale ENS di Firenze

Obiettivo Accessibilità: dall'art. 9 della Convenzione delle Nazioni Unite per i diritti delle persone con disabilità, alla sua applicazione nelle Gallerie degli Uffizi per una completa accessibilità.

11.05-11.20 | **Anna Soffici**, Gallerie degli Uffizi Dipartimento per l'Educazione – Area Mediazione Culturale e Accessibilità

Comunicazione e accessibilità per le persone sorde: alcune esperienze dalle Gallerie degli Uffizi

Conclusioni

11.20-11.25 | **Eike D.Schmidt**, Direttore delle Gallerie degli Uffizi

Inoltre, sulla pagina Facebook istituzionale del museo è stato possibile mettere in pratica le prime azioni concrete in direzione di una maggiore accessibilità dei contenuti per le persone sorde. In occasione della Giornata Internazionale delle Lingue dei Segni (23 settembre 2020) è stato infatti avviato il progetto “Parole Chiave”: si tratta di brevi video con interpretariato in Lingua dei Segni Italiana (LIS), pubblicati a cadenza mensile, che si propongono di stimolare una riflessione sul significato di concetti universali (come giustizia, coraggio, tenerezza) ma anche di valorizzare la LIS come lingua. I video “Parole Chiave” rendono i contenuti accessibili alle persone sorde e, al tempo stesso, promuovono la conoscenza della LIS verso un pubblico più ampio.

Il direttore delle Gallerie degli Uffizi Eike Schmidt ha così dichiarato: *“Tutti dobbiamo avere pari opportunità di accesso alla cultura, e dunque anche ai musei e ai loro contenuti. Applicare questo diritto è uno dei principali obiettivi delle Gallerie degli Uffizi, così come dell’Ente Nazionale Sordi con cui abbiamo proficuamente lavorato a questo progetto: esso intende garantire la piena accessibilità alle persone sorde nel rispetto dell’articolo 9 della Convenzione delle Nazioni Unite sui diritti delle persone con disabilità”*.

Il Presidente Giuseppe Petrucci ha ribadito: *“Si tratta di una iniziativa fondamentale, quello dell’arte e della cultura è un mondo dinamico e sensibile nel nostro Paese e ora, in virtù di una reale cultura dell’accessibilità, le Gallerie degli Uffizi avvicinano le persone sorde al nostro patrimonio culturale. L’ENS da anni è attento a progetti di valorizzazione e fruibilità culturale – come ‘MAPS. Musei Accessibili per le Persone Sorde’ e ‘AccessIbItaly’ – e siamo veramente lieti e orgogliosi che, anche in questo periodo difficile e complesso, aumentino le iniziative per una sempre migliore inclusione sociale delle persone sorde”*.

Relazione socio-politica sulle attività 2020

39

Attività internazionale

Anche in ambito internazionale sono proseguiti i contatti con le Federazioni internazionali, in particolar per far il punto e condividere esperienze e nuove prassi relative all'evoluzione della pandemia in ogni Paese.

L'emergenza Coronavirus colpisce le comunità sorde di tutto il mondo: WFD per l'accessibilità delle informazioni

26 MARZO 2020

ALTRE NOTIZIE



L'ENS ha partecipato al *Report on EUD consultative virtual regional meetings with the National Associations of the Deaf in Europe in the context of COVID-19 pandemic*.

Alla luce della pandemia COVID-19, l'EUD ha raccolto informazioni dalle organizzazioni membre in 31 paesi, riguardo alle possibili violazioni dei diritti umani e agli effetti della pandemia per le persone sorde in Europa. Le informazioni raccolte sono state raccolte nel rapporto che ora fornisce una panoramica di come il COVID-19 abbia colpito le comunità dei sordi in diversi contesti in Europa.

L'EUD ha effettuato quattro consultazioni regionali virtuali in Europa nelle regioni del nord, orientali, occidentali e meridionali, durante sono state raccolte buone e cattive pratiche di come garantire l'uguaglianza e l'inclusione dei sordi durante la pandemia. Tra le informazioni raccolte:

- se le informazioni e le comunicazioni ufficiali fossero completamente accessibili alle persone sorde durante lo scoppio della pandemia;
- quali sono state le nuove sfide imposte dalla crisi COVID-19;
- pratiche positive e negative esistenti;
- nuove e / o ulteriori barriere COVID-19 create per le persone sorde e come ciò abbia influito sui diritti delle persone sorde.

Relazione socio-politica sulle attività 2020

40

L'ENS ha partecipato inoltre alla serie di webinar organizzati dall'EUD, in particolare a quello sull'accessibilità negli Ospedali. Il virus COVID-19 ha rafforzato l'importanza di garantire l'accesso ai servizi sanitari, tuttavia, l'accessibilità negli ospedali rimane complessa poiché non sempre le migliaia di persone sorde hanno accesso garantito ed equo alla comunicazione con il personale medico.

The poster is for a webinar titled "Accessibility in hospitals" as part of the "COVID-19 Series". It is organized by the European Union of the Deaf (EUD) on Wednesday, 21 October. The moderator is Daniel Büter, EUD Board member. The speakers are Pier Alessandro Samuelli, from the Italian National Agency for the protection and assistance of the Deaf, and Elaine Grehan, from the Irish Deaf Society. The poster also lists accessibility options: International Sign, Spoken English, and Live Captioning. It provides the stream platform as Facebook Live and social media handles for /eudeaf, @EUD_Brussels, and @europeanunionofthedeaf. The time is 10:00 CET. The website www.eud.eu is also mentioned.

In questo webinar si è discusso dei diversi approcci su come garantire l'accessibilità all'assistenza sanitaria e sulla via da seguire per superare le sfide esistenti.

Giornata Mondiale del Sordo: un'edizione speciale

Il 23 settembre si è tenuta a Roma in Piazza Montecitorio, dalle ore 9.00 alle 13.00, un'edizione "speciale" della Giornata Mondiale del Sordo, in parte "in presenza" in forma statica, con un programma studiato per evitare gli assembramenti e garantire l'osservanza delle norme in tema di contenimento della pandemia da Covid-19 e in parte sotto forma digitale.

Relazione socio-politica sulle attività 2020

41



Un evento fondamentale di sensibilizzazione, visibilità ed empowerment delle persone sorde nel nostro Paese, che viene celebrato ogni anno nell'ambito della Settimana Internazionale dei Sordi, nell'ultima settimana di settembre.

L'edizione speciale GMS 2020 ha avuto come prerogativa il contingentamento, il numero limitato (sarà consentita la presenza di massimo 100 persone) e la possibilità di non creare assembramento, per garantire a tutti la giusta sicurezza e tranquillità e tornare, passo dopo passo, a vivere con serenità la nostra amata comunità. Nel totale rispetto delle normative nazionali e regionali anti Covid-19 era obbligatorio indossare la mascherina e rispettare il distanziamento sociale di sicurezza di almeno 1 metro dalle altre persone.

Il protrarsi dell'emergenza e delle disposizioni anti Covid-19 ha impedito infatti il ripetere la formula adottata negli anni precedenti con cortei di piazza ed altre manifestazioni; inoltre per l'edizione 2020 è stata sospesa l'organizzazione di eventi collaterali che potevano creare assembramenti.

La celebrazione è coincisa inoltre con la ricorrenza della Giornata Internazionale delle Lingue dei Segni. Il 23 settembre infatti si celebra l'International Day of Sign Languages (IDSL), una iniziativa che nasce dalla **Risoluzione A / RES / 72/161 delle Nazioni Unite adottata nel 2017**, che dedica il 23 settembre di ogni anno alle lingue dei segni, alla promozione dell'identità linguistica e della diversità culturale di tutte le persone sorde e segnanti in generale.

Il tema della Giornata per il 2020 è stato **"Le lingue dei segni sono per tutti"** mentre il tema della Settimana internazionale dei Sordi 2020 **"Riaffermare i diritti umani delle persone sorde"**.

Approfondimenti (inglese ed altre lingue) sul sito dell'ONU: <https://www.un.org/en/observances/sign-languages-day>.

Per questa occasione **PENS ha tradotto le informative realizzate dalla World Federation of the Deaf suddivise per temi e collegati a ciascun giorno della settimana**, per tutta la durata della International Week of the Deaf (Settimana Internazionale del Sordo).

Relazione socio-politica sulle attività 2020

42

La Settimana Internazionale del Sordo 2020**Lunedì 21 Settembre 2020 – Le Lingue dei Segni****Martedì 22 Settembre 2020 – Ambienti inclusivi in LIS****Mercoledì 23 Settembre 2020 - Giornata Internazionale delle Lingue dei Segni****Giovedì 24 Settembre 2020 – Il riconoscimento legislativo delle Lingue dei Segni****Venerdì 25 Settembre 2020 – Pari opportunità per tutte le persone sorde****Sabato 26 Settembre 2020 – Leadership sorda****Domenica 27 Settembre 2020 – Io segno per i diritti umani!**

Nel corso dell'evento in piazza, dedicato alla visibilità ed empowerment della comunità sorda, si sono svolti incontri tra Dirigenti e Soci dell'ENS e autorità politiche e istituzionali e sono stati ribadite le istanze principali delle persone sorde e delle loro famiglie nel nostro paese. La delegazione ENS è stata inoltre ricevuta dal Presidente del Consiglio Conte.

La GMS è infatti un momento importante di rivendicazione e viene organizzata nell'ambito della **Settimana Internazionale del Sordo**, che nell'edizione di quest'anno ha come tema proprio "Riaffermare i diritti umani delle persone sorde".

L'ENS in questa giornata ha chiesto e promosso:

Il riconoscimento della Lingua Italiana dei Segni, visibilità ed empowerment delle persone sorde nel nostro Paese, diritto a un'informazione accessibile, una scuola pienamente e realmente inclusiva, un lavoro dignitoso e inclusivo.

Il 23 settembre è una data storica perché celebriamo anche la **Giornata Internazionale delle Lingue dei Segni** – International Day of Sign Languages (IDSL), una iniziativa che nasce dalla Risoluzione A / RES / 72/161 delle Nazioni Unite adottata nel 2017, che dedica il 23 settembre di ogni anno alle lingue

Relazione socio-politica sulle attività 2020

43

dei segni, alla promozione dell'identità linguistica e della diversità culturale di tutte le persone sorde e segnanti in generale.

In tale giorno doppiamente simbolico **abbiamo lanciato di nuovo un appello perché la Lingua dei Segni Italiana (LIS) utilizzata da migliaia di persone nel nostro Paese sia finalmente riconosciuta dallo Stato Italiano**, come avvenuto nella maggior parte dei Paesi Europei.



Relazione socio-politica sulle attività 2020

44

Promozione e visibilità

Nel 2020 abbiamo continuato il processo di valorizzazione della nostra presenza online, con particolare riferimento alle informazioni relative all'andamento della pandemia. Durante tutto l'anno abbiamo seguito e aggiornato costantemente le pagine **Facebook**, e **Twitter** dell'ENS; anche il **sito web** ufficiale dell'ENS e i canali **YouTube** sono stati continuamente aggiornati con notizie e contenuti originali. Il canale **Telegram** ENS@NEWS, creato nel 2016, sta avendo un notevole successo; al momento gli iscritti sono oltre 4500. Il canale **Telegram** nello specifico era stato scelto quale mezzo di informazione sulla scorta di iniziative analoghe da parte delle Istituzioni, consentendo questo strumento di **fare broadcasting di notizie direttamente sui dispositivi telefonici degli iscritti**, mantenendo la privacy dei contatti e garantendo pertanto la sicurezza degli utenti.

Per ogni canale è stata utilizzata la comunicazione più appropriata al target di riferimento.

Questo lavoro, che continuerà nei prossimi anni, è finalizzato a:

- avvicinare i nostri soci e creare un senso di appartenenza;
- ampliare la nostra comunità di riferimento;
- creare nuove sinergie;
- migliorare l'immagine dell'ENS;
- esercitare la nostra influenza tramite i nuovi mezzi di comunicazione.

Riportiamo di seguito alcuni dati a dimostrazione del buon lavoro svolto dall'Area Multimedia.

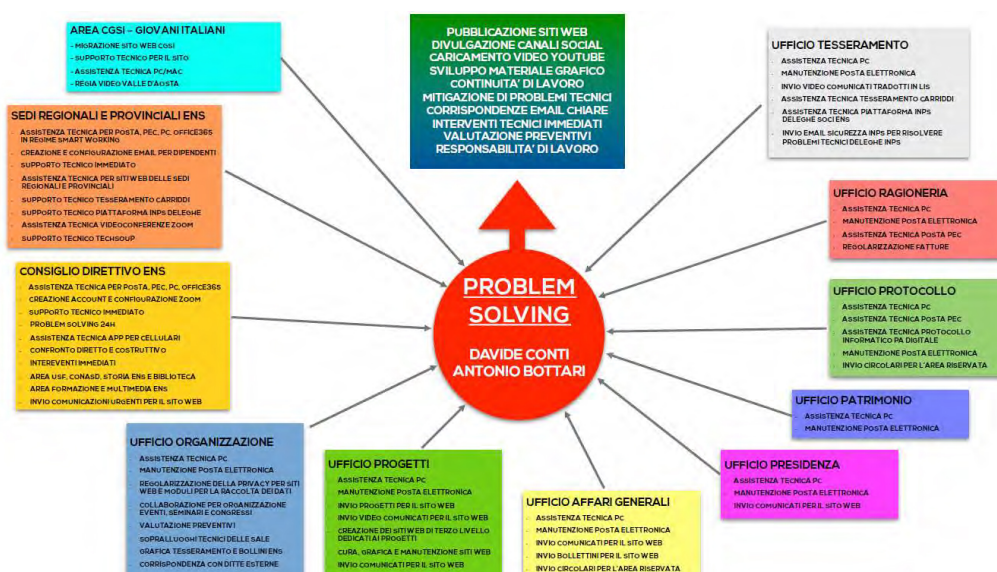

Relazione socio-politica sulle attività 2020

45

Sito web nazionale www.ens.it

- Pubblicati ed elaborati **579 articoli**
- 475 articoli per il sito ENS
- 86 circolari nell'Area Riservata ENS per le sedi ENS
- 17 banner grafici e animati
- 342 video YouTube
- 24 moduli personalizzati (raccolta firme, spazio per banner, raccolta informazioni per notizie divise per categoria, iniziative solidali, sondaggi e forms per raccolta informazioni)

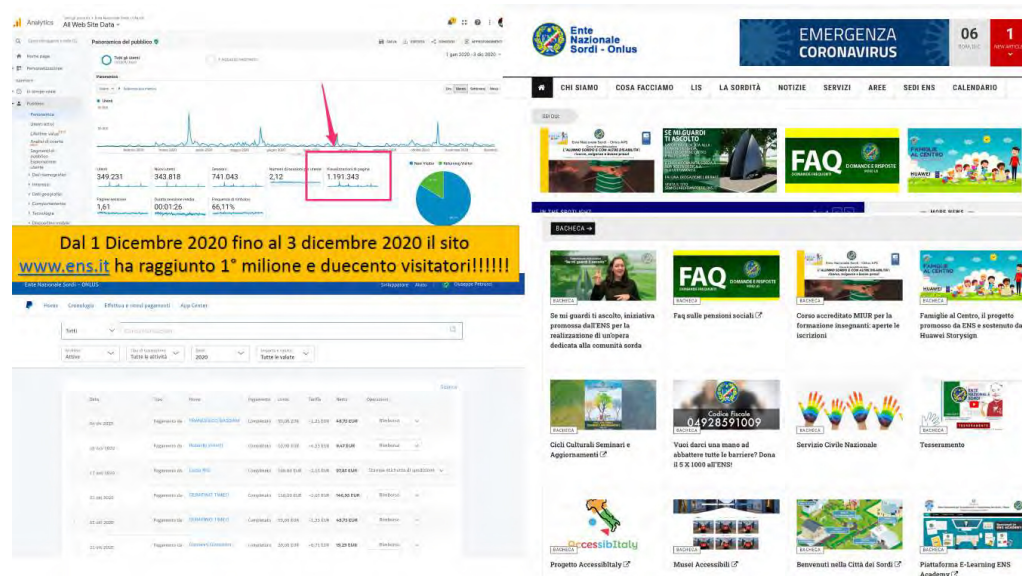

Relazione socio-politica sulle attività 2020

46

Preparazione grafica e pubblicazione
dei post su Telegram e Facebook
Sono stati condivisi oltre **600 POST**



CANALI Telegram e Facebook

- TELEGRAM **@news_ens**
 - Creati e pubblicati oltre 600 post, che hanno un incremento costante
- FACEBOOK **Pagina ufficiale dell'Ente Nazionale Sordi**
 - Creati e pubblicati oltre 500 post
- FACEBOOK - **Pagina ufficiale del Presidente Nazionale ENS**
 - Creati e pubblicati oltre 500 post

Relazione socio-politica sulle attività 2020



Relazione socio-politica sulle attività 2020

48

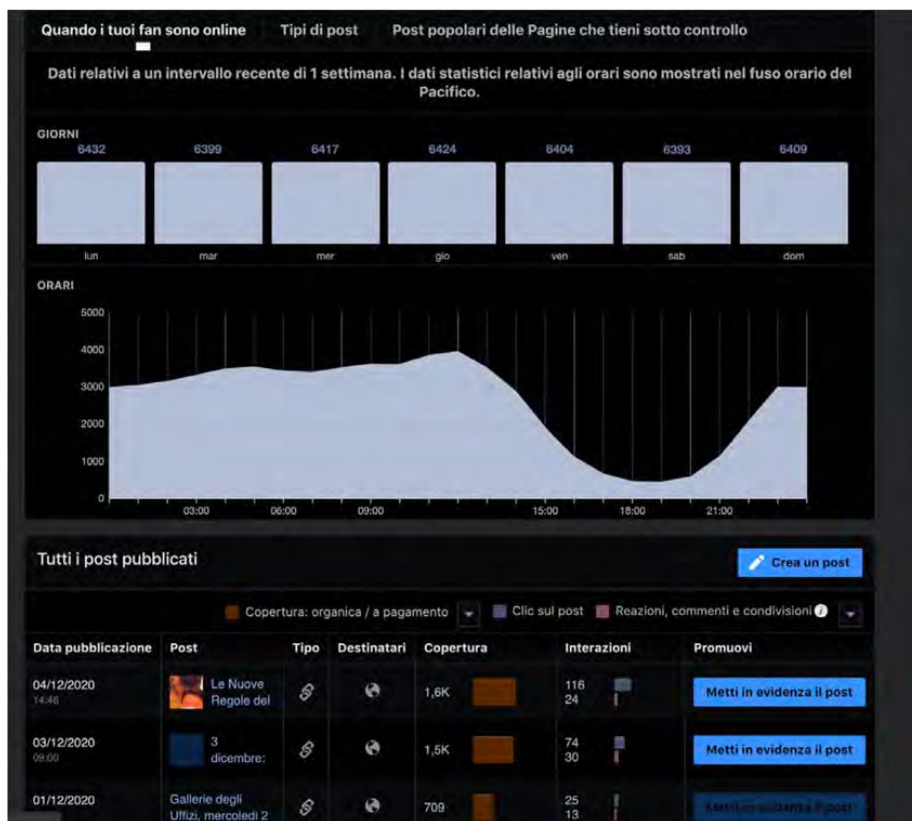
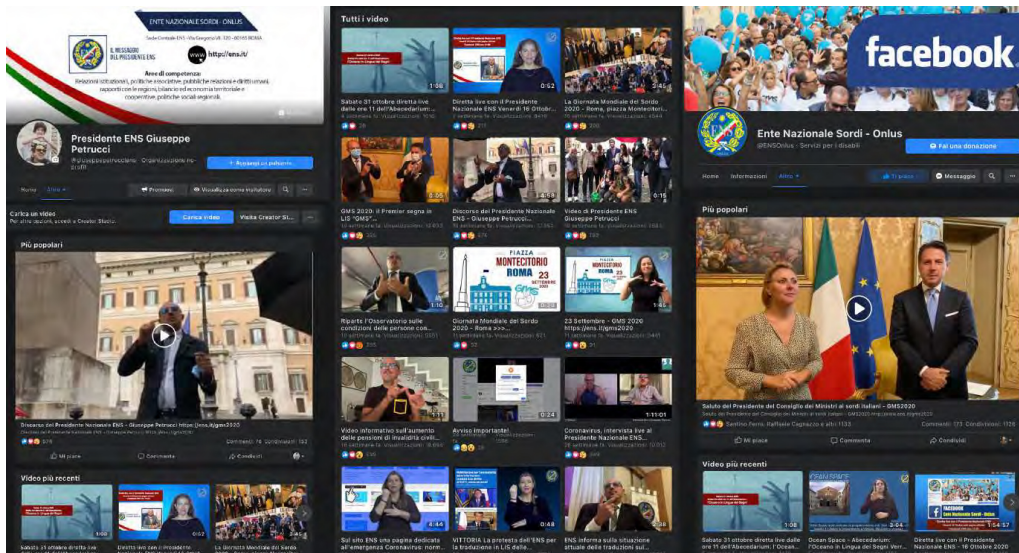

Relazione socio-politica sulle attività 2020

49

CANALE VIDEO YOUTUBE

- YOUTUBE WEBENSTV - Caricati 342 video
- Ricevuti oltre 1.100 video da montare e 600 cartelle
- Caricamento e montaggio video post-produzione con controllo video
- Attenta valutazione della qualità del video da montare
- Analisi della luce corretta nel pre-montaggio video
- Esportazione video in formato 1080p alta definizione
- Creazione e cura delle Playlist per evento e programma
- Condivisione dei video sul sito nazionale ENS, siti di terzo livello, Facebook e Telegram
- Salvataggio dei video live facebook sul disco locale e trasferimento nel canale Youtube
- Cattura dei video diffamatori e corrotti su YouTube e facebook, trasferimento del materiale video al legale per la visione

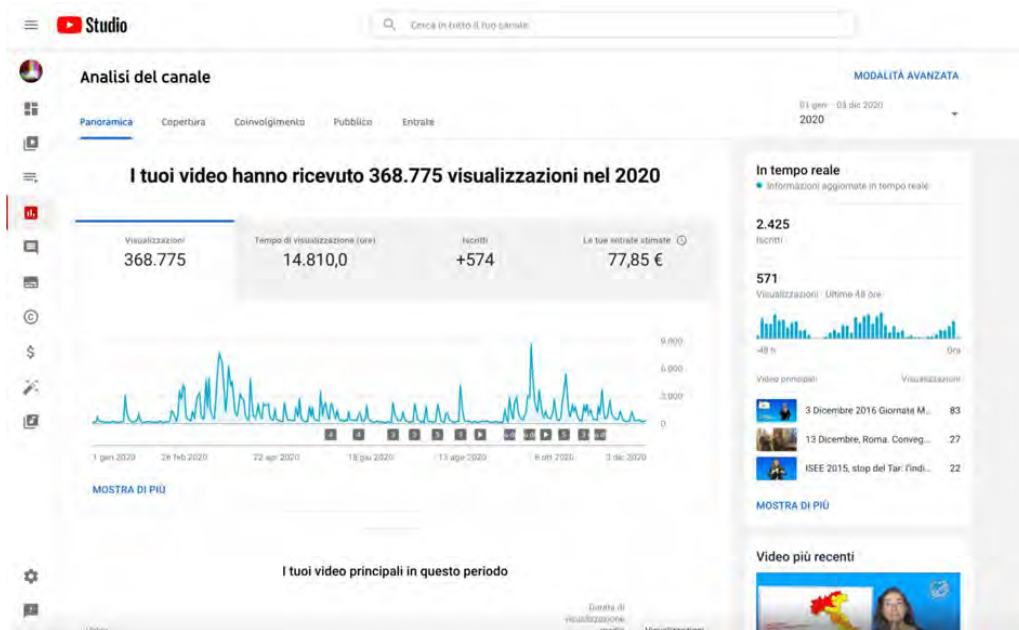

Relazione socio-politica sulle attività 2020

50



Relazione socio-politica sulle attività 2020

51

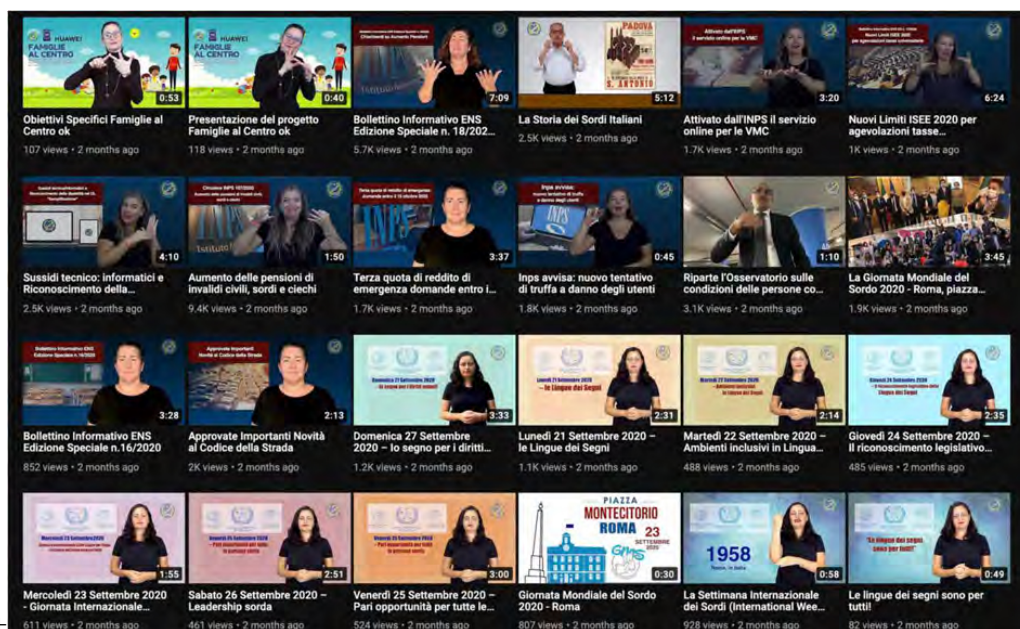

venerdì 4 dicembre 2020



Relazione socio-politica sulle attività 2020

52

Processi organizzativi interni**Adeguamenti per l'iscrizione al Registro Nazionale del Terzo Settore**

Le diverse norme che fanno riferimento alla Riforma del Terzo Settore hanno reso necessarie una serie di processi ed adeguamenti, tra cui quelli connessi alle modifiche statutarie. Riportiamo di seguito la nota inviata alla Corte dei Conti in merito alle modifiche statutarie, approvata dalla Prefettura di Roma il 4 febbraio 2020.

Relazione sulle modifiche allo Statuto sociale ai sensi del Decreto Legislativo 3 luglio 2017, n. 117

L'Ente Nazionale per la protezione e l'assistenza dei Sordi ONLUS APS,

premessi:

- che con Decreto Legislativo 3 luglio 2017, n. 117, pubblicato sulla Gazzetta Ufficiale della Repubblica Italiana del 2 agosto 2017 è stato istituito il Codice del Terzo Settore, a norma dell'art. 1, comma 2, lettera b), della Legge 6 giugno 2016, n. 106;

- che con Decreto Legislativo 3 agosto 2018, n. 105, pubblicato sulla Gazzetta Ufficiale della Repubblica Italiana del 10 settembre 2018 sono state introdotte, ai sensi dell'art. 1, comma 7 della Legge 6 giugno 2016, n. 106, disposizioni integrative e correttive al Decreto Legislativo 3 luglio 2017, n. 117, recante il Codice del Terzo Settore;

- che con il Decreto Legislativo 3 agosto 2018, n. 105, in particolare, è stata rivista la disciplina degli adeguamenti statutarie, contenuta nell'art. 101, comma 2 del Codice del Terzo Settore, innalzando da 18 a 24 mesi il termine entro il quale è possibile apportare le modifiche statutarie avvalendosi dei quorum propri dell'assemblea ordinaria, atto a consentire in forma meno onerosa le modifiche in argomento;

- che l'ENS è iscritto nel Registro delle Organizzazioni Non Lucrative di Utilità Sociale (ONLUS) ai sensi del Decreto Legislativo 4 dicembre 1997, n. 460;

- che l'ENS è iscritto nel Registro delle associazioni di Promozione Sociale (APS) ai sensi della Legge 7 dicembre 2000, n. 383;

- che l'ENS, in quanto ONLUS e APS, ha inteso modificare il proprio Statuto entro il 3 agosto 2019;

- che fino all'operatività del Registro unico nazionale del Terzo Settore, continueranno ad applicarsi le norme previgenti ai fini e per gli effetti derivanti dall'iscrizione dell'ENS nel Registro delle ONLUS e delle APS;

- che il Decreto Legislativo 3 luglio 2017, n. 117 ha consentito di apportare le modifiche in forma semplificata trattandosi del mero recepimento delle disposizioni e dei principi derivanti dal Codice del Terzo Settore, che contiene norme di legge gerarchicamente sovraordinate rispetto al testo statutario;

- che la previsione dell'art. 75 dello Statuto ENS ha altresì autorizzato l'Assemblea Nazionale ad apportare direttamente le modifiche alle norme statutarie per l'adeguamento a norme gerarchicamente superiori e ad armonizzare, sulla base di esse, tutto lo Statuto ENS, senza che fosse necessario convocare il Congresso Nazionale;

vista:

- la circolare del Ministero del lavoro e delle politiche sociali n. 20 del 27 dicembre 2018 recante in oggetto "Codice del Terzo Settore. Adeguamenti statutarie";

Relazione socio-politica sulle attività 2020

53

- la circolare del Ministero del lavoro e delle politiche sociali n. 13 del 31 maggio 2019 recante in oggetto “Adeguamenti statutari degli Enti del Terzo Settore. Ulteriori chiarimenti”;

considerata:

- la necessità e l’opportunità di iscrivere l’ENS al Registro unico nazionale degli Enti del Terzo Settore quando sarà istituito e diverrà operativo;

tenuto conto:

- che molte delle norme introdotte dal Decreto Legislativo 117/2017 erano state già previste dal XXV Congresso Nazionale ENS che in data 4 giugno 2015 ha approvato il testo dello Statuto ENS vigente;

- che fino alla completa istituzione e piena operatività del Registro unico nazionale degli Enti del Terzo Settore è necessario mantenere nella denominazione ufficiale e in qualunque segno distintivo l’uso dell’acronimo ONLUS con l’aggiunta dell’acronimo APS, essendo l’ENS anche Associazione di Promozione Sociale;

- che per la suddetta ragione si è reso necessario modificare la denominazione dell’ENS in tutti gli articoli statuari in cui è presente (artt. 1, 2, 3, 4, 5, 6, 7, 8, 9, 10, 11, 14, 15, 17, 18, 19, 20, 21, 22, 23, 24, 25, 26, 28, 30, 33, 34, 37, 39, 40, 42, 43, 45, 46, 48, 51, 52, 57, 58, 59, 61, 63, 65, 70, 73, 74, 75);

tutto ciò premesso

con delibera dell’Assemblea Nazionale ENS n. 9 del 28 giugno 2019 (verbale redatto dal Notaio Dott. Marco Papi - Repertorio n. 138.844 – Atto n. 47.702, registrato presso l’Agenzia delle Entrate - Ufficio Territoriale di Roma 2 in data 04/07/2019 al n. 19281, serie 1T) ha ritenuto di recepire, a tutti gli effetti di legge, nel proprio Statuto sociale le modifiche e le integrazioni scaturenti obbligatoriamente dall’entrata in vigore del Decreto Legislativo 3 luglio 2017, n. 117.

Pertanto, a decorrere dall’istituzione e dall’operatività del Registro unico nazionale del Terzo Settore di cui al Decreto Legislativo 3 luglio 2017, n. 117 l’ENS assumerà la qualifica di Ente del Terzo Settore e, conseguentemente, la denominazione di “Ente Nazionale per la protezione e l’assistenza dei Sordi - Ente del Terzo Settore - Associazione di Promozione Sociale”, nella forma abbreviata “ENS ETS APS”, in luogo di quella indicata nello Statuto vigente.

Si ritiene opportuno ribadire che tali modifiche sono state approvate dall’Assemblea Nazionale ENS trattandosi del mero recepimento delle disposizioni e dei principi derivanti dal Codice del Terzo Settore, che contiene norme di legge gerarchicamente sovraordinate rispetto al testo statutario.

Pertanto, molti dei principi contenuti nelle richiamate norme erano già sostanzialmente contenuti nel vigente testo dello Statuto sociale dell’ENS, per cui l’Assemblea Nazionale si è limitata a darne atto nell’atto deliberativo, anche con riguardo alle finalità istituzionali dell’ENS, nelle quali è già ricompreso lo svolgimento di varie categorie di attività di interesse generale previste dall’art. 5, comma 1, del Decreto Legislativo n. 117/2017.

Infatti, essendo l’ENS già iscritto sia nell’Anagrafe Onlus che nel Registro nazionale delle Associazioni di Promozione Sociale, risultano già avverate le condizioni previste per la successiva iscrizione nel Registro unico nazionale del Terzo Settore, una volta istituito ed operante, come previsto dall’art. 101, comma 3, del citato Decreto Legislativo n. 117/2017, secondo il quale il requisito dell’iscrizione al Registro, nelle more della sua istituzione, si

Relazione socio-politica sulle attività 2020

54

intende soddisfatto da parte degli enti del Terzo Settore attraverso la loro iscrizione ad uno dei registri attualmente previsti dalle normative di settore.

La delibera dell'Assemblea Nazionale ENS del 28 giugno 2019 ha, quindi, confermato che la ricezione delle norme del Codice del Terzo Settore va ad integrare automaticamente il testo del vigente Statuto sociale dell'ENS, in ottemperanza al nuovo dettato normativo, per cui è stato deciso di conformarsi alle nuove disposizioni in vigore e di recepire il disposto normativo del Decreto Legislativo n. 117 del 2017, in continuità con le specifiche finalità istituzionali dell'ENS, dando atto che l'entrata in vigore del medesimo Decreto Legislativo, quale fonte normativa primaria, è andata di fatto a integrare lo Statuto sociale dell'ENS in alcuni punti con l'introduzione di disposizioni specifiche, che l'Assemblea Nazionale ha fatto integralmente proprie a tutti gli effetti.

Si comunica che la Prefettura di Roma, Ufficio Territoriale del Governo, Area IV – Registro Persone Giuridiche, ai sensi dell'art. 2 del D.P.R. 10 febbraio 2000 n. 361, con provvedimento n. 0042377 del 4 febbraio 2020 che si allega in copia, ha approvato e iscritto nel registro delle persone giuridiche le modifiche statutarie apportate dall'Assemblea Nazionale ENS, appositamente riunitasi per adeguare lo Statuto sociale al Codice del Terzo Settore (Decreto Legislativo 3 luglio 2017, n. 117 e ss.mm.ii.).

Si allega altresì copia del verbale redatto dal Notaio Dott. Marco Papi - Repertorio n. 138.844 – Atto n. 47.702, registrato presso l'Agenzia delle Entrate - Ufficio Territoriale di Roma 2 in data 04/07/2019 al n. 19281, serie 1T, contenente il testo del nuovo Statuto sociale.

Situazione commissariamenti alla data del 28 gennaio 2021

Sempre in relazione ai diversi processi che hanno caratterizzato la vita associativa interna di seguito si fornisce evidenza delle condizioni che in certi contesti territoriali hanno portato al commissariamento di alcune sedi.

L'ENS è una struttura unitaria che ai sensi dell'art. 23 dello Statuto ENS si articola in una Sede Centrale nazionale e 122 sedi territoriali, n. 18 Consigli Regionali e n. 104 Sezioni Provinciali.

Le norme statutarie dell'ENS, più precisamente gli articoli 20⁽²⁾, 52⁽¹⁾ e 64⁽¹⁾, **impongono il commissariamento delle sedi territoriali** qualora ricorrano alcune ipotesi - come ad esempio **la mancanza del numero minimo di candidati necessario per l'elezione dell'organo in occasione del Congresso Regionale/Provinciale o le dimissioni della maggioranza dei componenti dell'organo** - ipotesi meglio descritte nei suddetti articoli riportati in calce alla presente relazione. A tal fine occorre precisare che tutti i componenti degli organi centrali e periferici dell'ENS sono eletti tra i soci effettivi riconosciuti sordi ai sensi della Legge 381/70 e, **sovente, la mancanza di candidati e le dimissioni sono riconducibili ai gravosi impegni burocratici, amministrativi e contabili che possono costituire, per chi svolge attività di volontariato, un forte elemento deterrente nei confronti degli oneri e delle responsabilità connesse al ruolo di dirigente ENS.**

Relazione socio-politica sulle attività 2020

55

In aggiunta alle suddette fattispecie di natura prettamente tecnica, gli articoli 37⁽³⁾ e 53⁽³⁾ dello Statuto ENS, conferiscono il potere al Consiglio Direttivo e al Consiglio Regionale di nominare i commissari straordinari rispettivamente presso i Consigli Regionali e le Sezioni Provinciali, nel caso in cui si verificano gravi e persistenti irregolarità e inadempienze amministrativo-contabili.

Alla data del **28 gennaio 2021** le sedi territoriali ENS commissariate erano in totale **n. 16** (*cf. tabella*), **n. 2 Consigli Regionali** (Basilicata e Sardegna) e **n. 14 Sezioni Provinciali** (Ascoli Piceno-Fermo, Bergamo, Biella, Caltanissetta, La Spezia, Matera, Pesaro-Urbino, Potenza, Roma, Rovigo, Siracusa, Torino, Trieste e Varese).

Sedi territoriali ENS commissariate al 28 gennaio 2021	
Consigli Regionali Sezioni Provinciali	Motivo del commissariamento
C.R. Basilicata ⁽²⁾	Mancanza di candidati (<i>art. 20 Statuto</i>)
C.R. Sardegna ⁽¹⁾	Dimissioni della maggioranza dei membri (<i>art. 52 Statuto</i>)
S.P. Ascoli Piceno-Fermo	Istituzione di nuova Sezione Provinciale
S.P. Bergamo ⁽²⁾	Mancanza di candidati (<i>art. 20 Statuto</i>)
S.P. Biella ⁽¹⁾	Dimissioni della maggioranza dei membri (<i>art. 64 Statuto</i>)
S.P. Caltanissetta ⁽²⁾	Mancanza di candidati (<i>art. 20 Statuto</i>)
S.P. La Spezia ⁽²⁾	Mancanza di candidati (<i>art. 20 Statuto</i>)
S.P. Matera ⁽²⁾	Mancanza di candidati (<i>art. 20 Statuto</i>)
S.P. Pesaro – Urbino ⁽¹⁾	Dimissioni della maggioranza dei membri (<i>art. 64 Statuto</i>)
S.P. Potenza ⁽¹⁾	Dimissioni della maggioranza dei membri (<i>art. 64 Statuto</i>)
S.P. Roma ⁽¹⁾	Dimissioni della maggioranza dei membri (<i>art. 64 Statuto</i>)
S.P. Rovigo ⁽²⁾	Mancanza di candidati (<i>art. 20 Statuto</i>)
S.P. Siracusa ⁽¹⁾	Dimissioni della maggioranza dei membri (<i>art. 64 Statuto</i>)
Sedi territoriali ENS commissariate al 28 gennaio 2021	
Consigli Regionali Sezioni Provinciali	Motivo del commissariamento
S.P. Torino ⁽¹⁾	Dimissioni della maggioranza dei membri (<i>art. 64 Statuto</i>)
S.P. Trieste ⁽²⁾	Mancanza di candidati (<i>art. 20 Statuto</i>)

Relazione socio-politica sulle attività 2020

56

S.P. Varese ⁽²⁾Mancanza di candidati (*art. 20 Statuto*)

Le suddette sedi territoriali **sono state commissariate tutte per motivi tecnici** derivanti dalle dimissioni della maggioranza o della totalità dei componenti degli organi⁽¹⁾ (Sardegna, Biella, Pesaro-Urbino, Potenza, Roma, Siracusa e Torino) e dalla mancanza di candidati in occasione dei Congressi elettivi⁽²⁾ (Basilicata, Bergamo, Caltanissetta, La Spezia, Matera, Rovigo, Trieste e Varese), a cui occorre aggiungere la nuova Sezione Provinciale di Ascoli Piceno-Fermo, nata dalla fusione delle sedi di Ascoli Piceno e Fermo, come illustrato successivamente.

Per comprendere appieno le ragioni che hanno determinato l'incremento del numero delle sedi territoriali commissariate non si può non tenere conto dell'anno appena concluso, caratterizzato in maniera significativa dalle vicende connesse alla diffusione del coronavirus.

L'anno 2020 avrebbe dovuto essere l'anno di svolgimento del XXVI Congresso Nazionale ENS che avrebbe dovuto svolgersi dal 2 al 6 giugno 2020, invece è stato pesantemente condizionato dalla pandemia da covid-19 e anche le attività congressuali dell'ENS a livello locale hanno subito uno stop, brusco e impreveduto, che ha indotto il Consiglio Direttivo ENS, alla luce dei provvedimenti assunti dal Governo in materia di contenimento e gestione dell'emergenza epidemiologica, a deliberare la sospensione e il rinvio a data da destinarsi dell'intero iter congressuale (Assemblee pregressuali per le modifiche statutarie, Congressi Regionali e Provinciali per l'elezione degli Organi sociali già calendarizzati).

La misura drastica adottata dal Consiglio Direttivo ENS è stata determinata dall'elemento imprescindibile connesso alla sordità, in quanto la modalità di partecipazione a distanza, cioè in teleconferenza, è ritenuta di difficile applicazione specialmente per quelle Sezioni Provinciali che hanno numerosi iscritti, nell'ordine di centinaia di persone; questa modalità di fatto snaturerebbe la partecipazione attiva alla fase congressuale che, nel caso delle Sezioni Provinciali, è caratterizzata da un vivace confronto tra i dirigenti e la base associativa che si può realizzare solo attraverso le riunioni assembleari svolte in presenza. Conseguentemente, tutti gli Organi, anche quelli commissariati, il cui mandato era andato in scadenza nei mesi di marzo e aprile 2020 o sarebbe andato in scadenza nei mesi successivi, hanno proseguito il proprio mandato in regime di "prorogatio".

L'ENS nel mese di settembre 2020, quando sembrava che il Covid-19 avesse rallentato la sua diffusione, **ha ripreso l'iter congressuale** ed il Consiglio Direttivo è riuscito a convocare e a far svolgere tutte le Assemblee pregressuali per le modifiche statutarie rinviate in primavera. Ha fatto ripartire dal mese di ottobre i congressi elettivi, ricalendarizzando tutti i Congressi Regionali e Provinciali sospesi nei mesi precedenti, finché non è stato costretto nuovamente a sospenderli in applicazione dei decreti governativi conseguenti alla seconda ondata pandemica.

Relazione socio-politica sulle attività 2020

57

Tale situazione permane ancora mentre scriviamo e il Consiglio Direttivo ENS continuerà a lavorare e a monitorare attentamente l'evolversi della situazione con l'obiettivo di rendere la ripresa stabile nel tempo e sicura dal punto di vista sanitario - anche se allo stato attuale non è possibile prevedere la progressiva ripresa delle attività congressuali né quali saranno le regole limitative a cui la popolazione dovrà sottostare nelle prossime settimane.

La chiusura delle sedi ENS, la gestione delle attività socio-assistenziali condotte a distanza, con le sedi chiuse al pubblico, ha messo a dura prova la resistenza dei nostri Dirigenti su tutto il territorio nazionale e a qualsiasi livello (regionale e provinciale), determinando in alcuni casi un sentimento di frustrazione e di impotenza che in alcune circostanze ha portato a scelte radicali, di rinuncia a proseguire il mandato (ad es. le Sezioni Provinciali di Potenza, Roma e Torino) o il rifiuto a candidarsi nelle poche occasioni in cui sono potuti svolgere i congressi elettivi (ad es. Sezione Provinciale di Bergamo).

A queste considerazioni di carattere generale, occorre aggiungere che il Consiglio Direttivo è intervenuto sulla struttura dell'ENS adottando decisioni che hanno modificato il numero delle sedi territoriali, portando il numero complessivo delle sedi provinciali da n. 106 a n. 104, come indicato all'inizio della relazione.

Infatti, nella seduta del 15-16 ottobre 2020 il Consiglio Direttivo ha esaminato la delibera n. 110 del 29 luglio 2020 con la quale il Consiglio Regionale ENS Lombardia ha proposto lo scioglimento della Sezione Provinciale ENS di Lodi ai sensi dell'art. 58, comma 5 dello Statuto ENS "...*Qualora nella Sezione il numero dei soci diventi inferiore a 50, per dimissioni o altra causa, o vengano a mancare le condizioni di carattere organizzativo o finanziario che escludano la possibilità di un normale funzionamento o di gestione autonoma, il Consiglio Direttivo, su proposta del Consiglio Regionale competente, può provvedere alla soppressione della Sezione, determinando le modalità di destinazione dei soci ad essa iscritti alle Sezioni Provinciali limitrofe più idonee ad accoglierli nella propria organizzazione...*", proponendo altresì che "...*i 33 attuali soci della Sezione potrebbero passare alla Sezione Provinciale ENS di Milano che li aveva già in forza prima della costituzione della Provincia di Lodi...*" ed ha approvato la soppressione della Sezione Provinciale ENS di Lodi, assegnando i soci della sede lodigiana alla Sezione Provinciale ENS di Milano che li annoverava già nel proprio corpo associativo, prima della costituzione della Provincia di Lodi e della locale Sezione Provinciale ENS.

Nella medesima seduta del 15-16 ottobre 2020 il Consiglio Direttivo ha altresì ratificato la delibera del Consiglio Regionale ENS Marche n. 71 del 5 agosto 2020, sancendo l'unificazione delle Sezioni Provinciali di Ascoli Piceno e Fermo con l'istituzione della nuova Sezione Provinciale ENS di "Ascoli Piceno-Fermo", ritenendo che la fusione delle due sedi costituisse la forma più compiuta di semplificazione, razionalizzazione delle spese e maggiore efficienza dei servizi rivolti alle persone sorde.

Relazione socio-politica sulle attività 2020

58

Assemblee precongressuali

Nonostante la situazione di emergenza sanitaria e con le necessarie sospensioni quando non era possibile organizzarle, nonché con tutti i dovuti accorgimenti e adempimenti per la sicurezza, l'ENS è riuscito a portare, come detto, a termine il fitto calendario di assemblee precongressuali.

Le assemblee hanno costituito un forte momento partecipativo di tutta la base associativa che sull'intero territorio nazionale si è confrontato con le tematiche più rilevanti riguardanti la struttura dell'Associazione e avanzando proposte di modifica statutaria, che sono state raccolte e poste poi all'attenzione della Commissione che nei primi mesi dell'anno corrente si è riunita settimanalmente per valutarle e discuterle.



Le Assemblee precongressuali hanno visto protagonisti i Dirigenti e i Soci ENS nelle diverse regioni e sono dimensioni fondamentali del dibattito e confronto interno che precedono il Congresso, che non si è potuto svolgere nel 2020 a causa della forte situazione di emergenza sanitaria.

Infine **il 04 marzo 2021 è stato convocato ai sensi dell'art. 27 dello Statuto in via ordinaria il XXVI Congresso Nazionale ENS nei giorni 8/9/10/11/12 giugno 2021** a Isola delle Femmine (PA) presso il Saracen Sands Hotel Congress Centre sito in Via Libertà n. 128/A.

Riportiamo di seguito l'elenco delle Assemblee svolte, per completezza riportiamo anche le prime Assemblee svoltesi negli ultimi mesi del 2019, così da avere il quadro completo degli eventi.

Relazione socio-politica sulle attività 2020

59

9 Novembre 2019, Termoli (CB). Assemblea Precongressuale Interregionale Abruzzo e Molise



17 Novembre 2019, Cagliari (CA). Assemblea Precongressuale Regione Sardegna



24 Novembre 2019, Foggia (FO). Assemblea Precongressuale Interregionale Puglia e Basilicata



Relazione socio-politica sulle attività 2020

60

7 Dicembre 2019, Latina (LT). Assemblea Precongressuale Regione Lazio*11 Gennaio 2020, Lamezia (CZ). Assemblea Precongressuale Regione Calabria**12 Gennaio 2020, Napoli (NA). Assemblea Precongressuale Regione Campania*

Relazione socio-politica sulle attività 2020

61

18 Gennaio 2020, Enna (EN). Assemblea Precongressuale Regione Sicilia*01 Febbraio 2020, Genova (GE). Assemblea Precongressuale Regione Liguria**02 Febbraio 2020, Torino (TO). Assemblea Precongressuale Regione Piemonte e Valle d'Aosta*

Relazione socio-politica sulle attività 2020

62

15 Febbraio 2020, Trento (TN). Assemblea Precongressuale Bolzano e Trento*16 Febbraio 2020, Milano (MI). Assemblea Precongressuale Regione Lombardia**12 Settembre 2020, Terni (TR). Assemblea Precongressuale Interregionale Marche e Umbria*

Relazione socio-politica sulle attività 2020

63

26 settembre 2020, Prato (PO). Assemblea Precongressuale Regione Toscana*27 Settembre 2020, Bologna (BO). Assemblea Precongressuale Regione Emilia Romagna**3 Ottobre 2020, Udine (UD). Assemblea Precongressuale Regione Friuli Venezia Giulia*

Relazione socio-politica sulle attività 2020

64

4 Ottobre 2020, Verona (VR). Assemblée Precongressuale Regione Veneto

Approvazione del Codice di Condotta per il trattamento dei dati personali.

Sempre in riferimento ai miglioramenti interni l'ENS ha proseguito nell'attuazione di processi e procedure miranti alla tutela dei dati personali, mediante l'approvazione del codice di condotta.

Nella seduta del 28-29 gennaio 2021 il Consiglio Direttivo ENS - tenuto conto che l'art. 40, comma 2 del GDPR tra gli strumenti volti a facilitare l'implementazione dei principi di tutela della privacy consente alle associazioni di categoria di predisporre dei codici di condotta, strumenti di auto-disciplina adottati su base volontaria atti a definire regole interne di protezione dei dati personali - ha approvato il **“Codice di Condotta per il trattamento dei dati personali”**, che racchiude tutte le informazioni relative al processo di trattamento del dato.

Il particolare il Codice contiene:

- a) istruzioni operative per il trattamento corretto del dato personale;
- b) istruzioni per il corretto utilizzo degli strumenti;
- c) istruzioni per il corretto utilizzo del dato personale;
- d) istruzioni per la sicurezza degli strumenti elettronici e informatici;
- e) procedura in caso di Data Breach;
- f) istruzioni contenenti le procedure da seguire nel periodo emergenziale Covid 19.

L'emanato Codice di Condotta per il trattamento dei dati personali è divenuto dalla pubblicazione immediatamente vigente ed efficace per i Dirigenti Nazionali, Regionali e Provinciali dell'ENS, per tutto il personale operante all'interno dell'ENS, ivi compresi i dipendenti, i collaboratori occasionali e continuativi, i consulenti, il personale volontario, nonché per tutti i soggetti che a qualunque titolo ricevono incarico formale di prestare servizio all'interno dell'ENS e delle sue determinazioni territoriali.

Relazione socio-politica sulle attività 2020

65

Ricordiamo infatti che tra gli strumenti volti a facilitare l'implementazione dei principi di tutela della privacy, l'art. 40, comma 2, del GDPR consente alle associazioni di categoria di predisporre dei codici di condotta quali strumenti di auto-disciplina che consentono alle associazioni di categoria di definire regole interne di protezione dei dati personali. Si tratta di strumenti adottati su base volontaria, attraverso i quali le associazioni di categoria possono prevedere regole interne di protezione dei dati personali, al fine di creare uniformità all'interno dello specifico settore e di assicurare il rispetto delle norme del GDPR da parte di titolari e responsabili. L'ENS, nel rispetto dei principi contenuti all'interno del GDPR ha inteso definire un proprio sistema di regole ed implementare un modello basato su misure sia tecniche che organizzative, il che consente per il titolare o il responsabile di meglio comprovare il rispetto del principio di responsabilizzazione.

Il codice è stato inviato mediante PEC e PEO ai Consigli Regionali e alle Sezioni Provinciali nonché ne è stata disposta la pubblicazione sul sito www.ens.it.

Tesseramento

Il numero complessivo per il 2020 dei soci effettivi e aggregati è pari a n. 22.290 + n. 1.385 soci sostenitori, per un totale complessivo soci pari a 23.675.

Formazione esterna

Le attività svolte nell'anno 2020 sono state ridotte a causa della pandemia rispetto agli anni precedenti, di seguito le azioni primarie portate avanti:

- sono stati effettuati regolarmente i rinnovi degli accreditamenti di tutti i docenti e coordinatori accreditati ai Registri Nazionali ENS;
- sono state apportate le modifiche al POF per riconoscere la validità dei corsi effettuati a distanza in modalità online (formazione e verifiche intermedie e finali);
- a partire da settembre tutte le attività formative sono tenute via ZOOM (o altre piattaforme simili) per poter andare avanti;
- non è stato possibile realizzare il seminario nazionale per docenti di LIS come aggiornamento professionale, viene rimandato al 2021;

I dati riferiti alle attività formative promosse dall'Area Formazione, dai Consigli Regionali e dalle Sezioni Provinciali sono visualizzabili nei seguenti grafici:

Relazione socio-politica sulle attività 2020

66

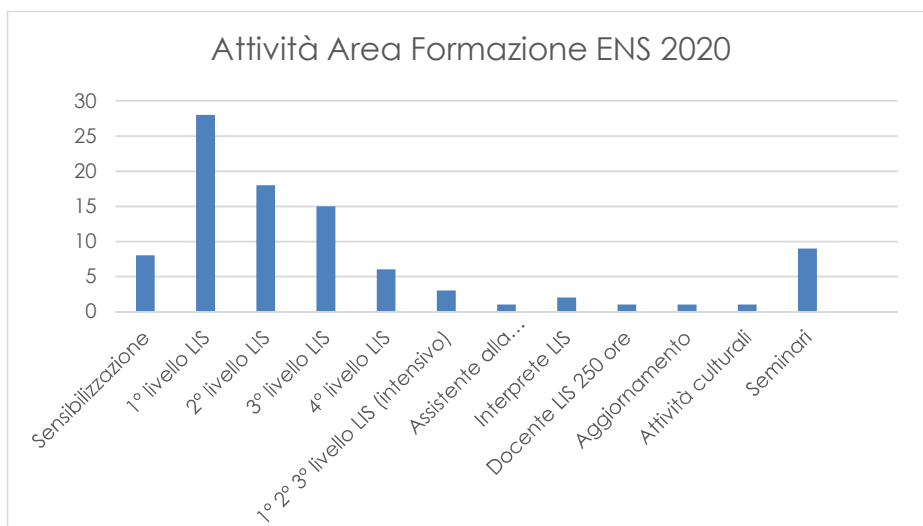
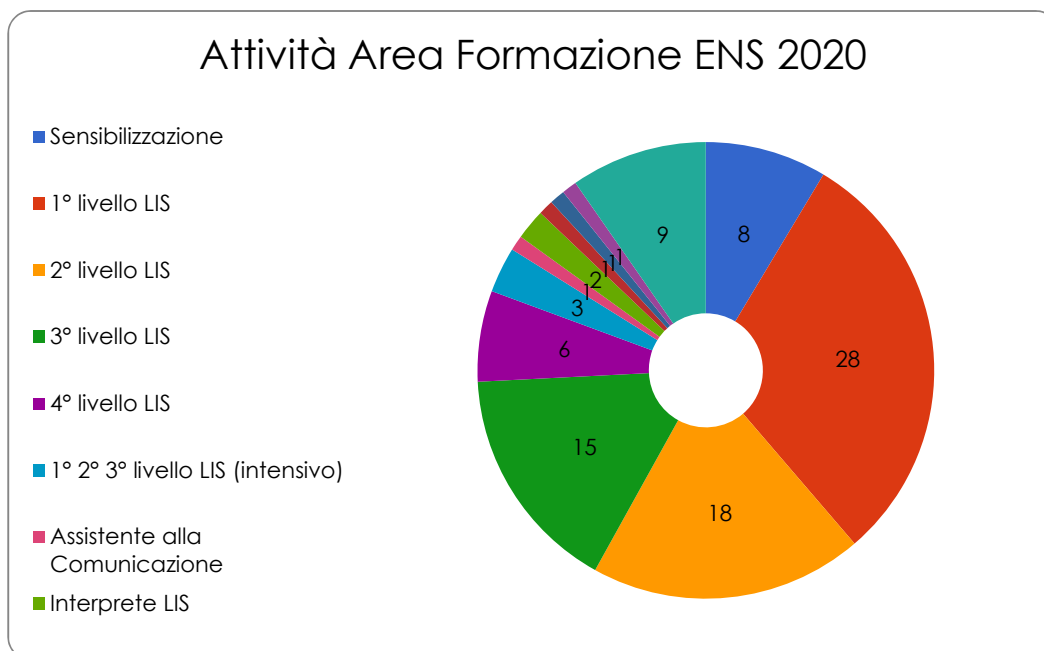

Relazione socio-politica sulle attività 2020

67

Progetti

Nonostante la pandemia, anzi in certi casi proprio in virtù di questa come modalità per essere più presenti accanto alle persone sorde, l'ENS ha realizzato numerosi progetti, molti dei quali ancora in corso, partecipato a bandi e ottenuto finanziamenti a supporto delle attività generali.

112 SORDI

Dopo i tanti anni di impasse sul tema dell'accessibilità dei servizi di emergenza per i cittadini sordi italiani e in virtù dell'esperienza del progetto SOS SORDI, finalmente è stato avviato il processo istituzionale per la realizzazione del servizio 112 SORDI. Un'iniziativa che ha visto e vede coinvolti il Ministero dell'Interno, il Ministero per lo Sviluppo Economico e l'ENS, attualmente in corso di ultimazione e che sarà – ci auguriamo – inaugurato a breve.

Il servizio permette agli operatori del 112 e dei numeri di emergenza italiani di sapere che la persona che sta chiedendo aiuto è sorda. In questo modo chi risponde attua tutti gli accorgimenti necessari per intervenire in modo utile e appropriato, senza perdita di tempo e senza la necessità di intermediari.

Perché è importante?

 <p>Per essere soccorsi più velocemente.</p> <p>L'operatore del numero di emergenza sa che chi chiede aiuto è sordo prima ancora di rispondere al telefono e ciò fa risparmiare tempo prezioso. Inoltre molti dei tuoi dati sono già a sua disposizione!</p>	 <p>Per essere aiutati nel modo giusto.</p> <p>Sapendo che sei sordo, l'operatore di emergenza attiva subito una chat testuale per dialogare con te. Grazie alla chat puoi anche ricevere immagini utili in attesa dei soccorsi e rispondere a domande interattive estremamente semplici e veloci.</p>	 <p>Per essere rintracciati facilmente.</p> <p>Quando chiami il numero il 112, la tua posizione geografica è inviata all'operatore, così da permettere ai soccorsi di raggiungerti il prima possibile. La tua privacy è sempre tutelata e la tua posizione viene raccolta solo a fronte della tua reale richiesta di intervento. <i>Per maggiori informazioni sulla privacy visita la sezione dedicata – Privacy servizio.</i></p>
--	--	---

 HOME FLAGMII EML COME AIUTA I SORDI? PER MAGGIORI INFORMAZIONI

**CHAT E TECNOLOGIE A SUPPORTO
DEGLI UTENTI SORDI IN EMERGENZA**

Relazione socio-politica sulle attività 2020

68

Il portale, che si appoggia su tecnologia FlagMii EML ed è in costruzione mentre scriviamo, ha lo scopo di creare un canale di comunicazione appropriato tra l'operatore del soccorso e le persone sorde che utilizzano uno smartphone, in modo da passare il prima possibile alla conversazione scritta (chat). Il sistema ha anche il compito di facilitare l'individuazione della persona nel caso in cui sia inviata un'ambulanza.

FlagMii 112 SORDI HOME FLAGMII EML COME AIUTA I SORDI? PER MAGGIORI INFORMAZIONI

In che modo aiuta i sordi?

FlagMii EML facilita il soccorso alle persone sorde in molti modi:

- ✓ Grazie al GPS dello smartphone e ad altre tecnologie mobile, consente la localizzazione precisa della persona che chiede aiuto. In questo modo le ambulanze e gli altri mezzi di soccorso possono arrivare nel minor tempo possibile, senza errori e anche al di fuori dalle aree urbane.
- ✓ In pochi istanti, sullo schermo dello smartphone compare una chat che permette il dialogo diretto con l'operatore del soccorso.
- ✓ È possibile ricevere allegati, ad esempio immagini con le istruzioni grafiche per alcune manovre di emergenza.
- ✓ Alcune risposte alle domande poste dal soccorritore possono essere comodamente scelte sullo schermo tra quelle disponibili, senza bisogno di scrivere.
- ✓ Nella chat possono essere coinvolte anche altre persone, ad esempio medici specialisti in base alla situazione.

In che modo aiuta i soccorritori?

L'operatore che risponde alla telefonata di emergenza di un cittadino sordo trova in **FlagMii EML** un aiuto su vari fronti:

- ✓ Fin dal momento della risposta, il software cerca di geo-localizzare automaticamente la persona al telefono. L'operazione non interrompe il lavoro del soccorritore e prosegue finché si raggiunge la massima precisione delle coordinate. La posizione viene aggiornata se la persona al telefono si muove, in questo modo i soccorsi possono essere inviati in maniera precisa anche in caso di spostamento (es. se chi chiama sta camminando o se è su un veicolo in movimento).
- ✓ La chat semplifica la fase preliminare della telefonata e permette di passare immediatamente alla conversazione scritta.
- ✓ Nella chat possono essere inviate domande predefinite che creano sequenze automatiche in base alle risposte fornite, ciò velocizza i tempi del soccorso ed evita anche fraintendimenti.

Home Registrati Supporto Privacy servizio 800 800 112 ITA Accedi

Benvenuto nel portale della comunicazione in emergenza per le persone sorde

Un servizio pubblico gratuito pensato per migliorare il supporto ai sordi da parte degli operatori dell'emergenza italiani.

CON IL PATROCINIO DI



Registrati

Informazioni

Numero Verde
800 800 112
112 Sordi



Relazione socio-politica sulle attività 2020

69

Il servizio sarà inaugurato e promosso non appena completate tutte le procedure tecniche e una volta disponibile l'informazione sul funzionamento accessibile nelle diverse lingue.

Accessibilità per le Istituzioni

Durante l'anno è proseguito il contatto con Istituzioni e sono state avviate nuove collaborazioni finalizzate a rendere accessibili contenuti di siti web o singole iniziative e attività formative, con la consulenza dell'ENS. Si è avuto un dialogo continuo con Aziende e Istituti quali l'INPS, l'ISTAT, la Banca d'Italia, Musei e realtà più piccole ma sempre motivate nel creare percorsi di inclusione e accessibilità per le persone sorde.

È stata avviata anche una campagna per l'accessibilità interna con la nomina di “referenti per l'accessibilità” e una cooperazione con l'azienda francese Jenile per l'acquisizione di dispositivi per l'accessibilità.

Progetto Abecedarium

Nella seconda metà dell'anno si è iniziato a lavorare al progetto “*Abecedarium: l'Oceano in Lingua dei Segni*”, presentato ufficialmente il 31 ottobre, un nuovo progetto partecipativo realizzato da Ocean Space in collaborazione con l'ENS e grazie al supporto scientifico dell'Istituto di Scienze Marine (CNR-ISMAR) e di altri istituti di ricerca, enti e università.

Lo scopo di *Abecedarium* è mappare e creare un nuovo vocabolario di termini/segni in Lingua dei Segni Italiana legati all'oceano e al suo ambiente, a partire da un'azione partecipativa che coinvolge la comunità sorda. Ocean Space ha collaborato e collabora con l'ENS per coinvolgere attivamente la comunità sorda italiana nella mappatura di tutti i segni esistenti e/o conosciuti sul mondo marino, per verificare quali segni non rientrano nell'uso quotidiano (come, ad esempio, il termine “Antropocene”) con l'obiettivo di creare un vocabolario conosciuto e condiviso dalla comunità sorda.

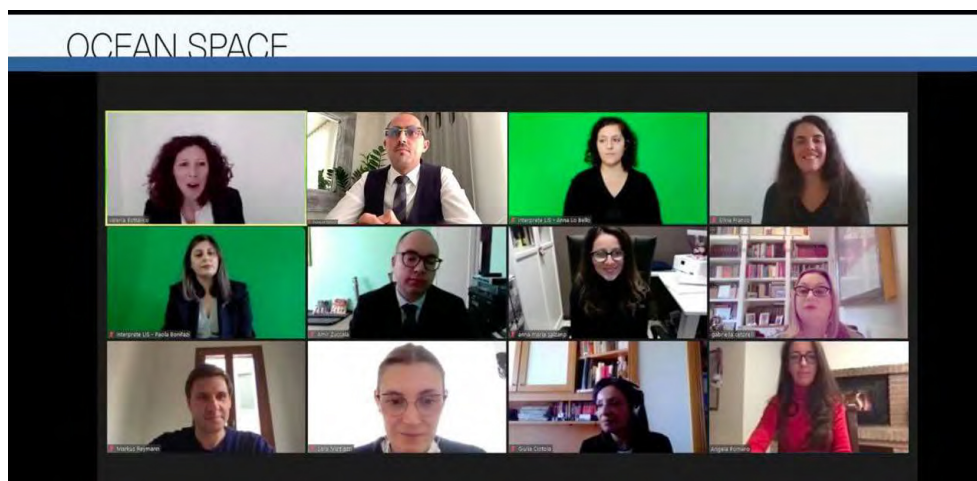

Relazione socio-politica sulle attività 2020

70

Il Dipartimento Educativo di Ocean Space, insieme ai ricercatori di ISMAR-CNR, ha iniziato a lavorare su un glossario per far sì che la comunicazione scientifica possa uscire dai laboratori e dalle riviste di settore ed essere compresa da tutti. Un primo passo, bruscamente interrotto dalla situazione attuale, è stato compiuto insieme ad alcune insegnanti e loro studenti per capire assieme che percezione si ha rispetto a questi temi e come sono usate le parole.

Attraverso la pubblicazione di un bando sono state selezionate persone sorde bilingue (LIS e Italiano), residenti su tutto il territorio nazionale, coinvolte nel riflettere sui segni noti e/o esistenti relativi al mondo marino, dopo alcuni incontri di formazione a cura del Dipartimento Educativo di Ocean Space e con il supporto dell'Istituto di Scienze Marine (CNR-ISMAR), di enti di ricerca, associazioni, università e professionisti.

I candidati selezionati a partire dai primi mesi del 2021 hanno iniziato a prendere parte alla costruzione di un glossario in lingua dei segni in collaborazione con il Dipartimento Educativo di Ocean Space e PENS, mediante incontri formativi e di discussione con un calendario settimanale stabilito, per approfondire le tematiche inerenti la salvaguardia dell'oceano e l'importanza di creare e avere un lessico usato e condiviso da tutti.

Tra i diversi obiettivi del progetto ricordiamo quindi:

Co-progettare insieme, confrontandosi su quali sono i bisogni e le necessità di conoscenza sui temi inerenti il mondo marino;

Creare eque opportunità di accesso e fruizione culturale per tutti, promuovendo l'accessibilità e l'inclusione, attraverso l'approccio partecipativo;

Contribuire alla crescita di futuri cittadini consapevoli dell'importanza dell'oceano per l'umanità come risorsa necessaria che deve essere protetta per l'esistenza di tutte le forme di vita sul pianeta Terra;

Migliorare l'educazione ambientale con un approccio multidisciplinare e attivare un processo di apprendimento permanente insieme alla comunità sorda, segnante e non, fin dall'inizio;

Creare un abbecedario/glossario condiviso su queste tematiche sul lungo termine, con l'introduzione di nuovi segni (ad esempio del neologismo "Antropocene", l'era in cui ci troviamo) insieme a un gruppo di esperti (ISMAR-CNR e CNR linguistica, ENS, Università etc..) coinvolgendo direttamente e fin dall'inizio la comunità che li userà

Valorizzare la lingua dei segni, a partire dalla mission di Ocean Space: l'oceano come connettore fisico e sociale.

L'esperienza italiana è ora in corso di rimodulazione al fine di estendere il progetto ad altri Paesi – Malta, Turchia, Francia - che si affacciano sul Mediterraneo.

Relazione socio-politica sulle attività 2020

71

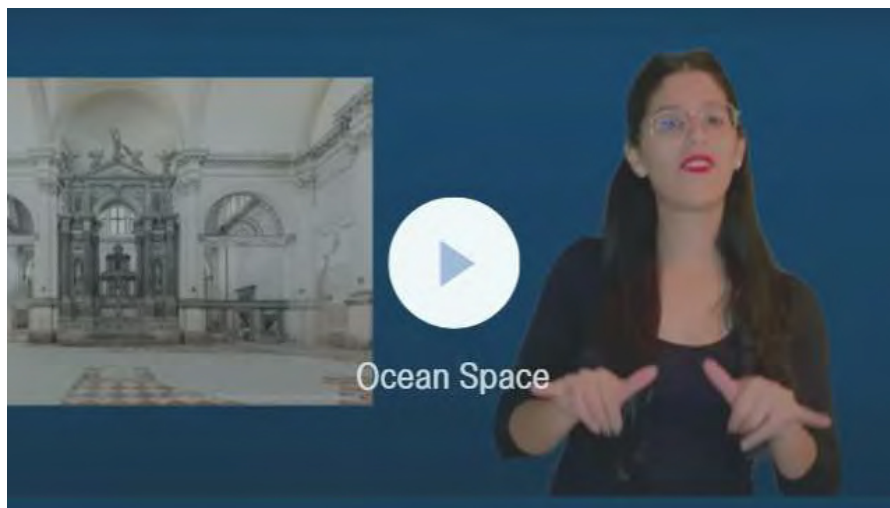

Progetto Pancake

Sempre su tematiche ambientali l'ENS nel 2020 è risultato vincitore della proposta progettuale in partenariato, presentata dall'Associazione maltese Friend of the Earth Malta (FoEM), su un bando *Erasmus + Key Action 2 Strategic Partnerships – Adult* per un progetto dedicato alla creazione di glossari in lingue dei segni in ambito botanico e per altre attività connesse all'accessibilità legata a temi ambientali;

Il progetto, denominato **PANCAKE Plants And Nature Conveying Augmented Knowledge for Everyone** è stato ammesso a finanziamento e l'ENS si occuperà delle attività di propria competenza, da svolgersi entro il mese di agosto 2023.

Il progetto prevede 5 Obiettivi generali:

- tassonomia delle 20 specie di piante più comuni;
- dizionario visivo online di segni;
- manuale di buone pratiche;
- video educativi in lingua dei segni per specie selezionate;
- manuale di buone pratiche per l'inclusione digitale.

Nel corso dell'anno sono state pianificate le attività che verranno messe in atto nei prossimi anni.

Relazione socio-politica sulle attività 2020

72

Famiglie al Centro

Sempre nel corso dell'anno è stato avviato “*Famiglie al Centro*”, un'iniziativa progettata e realizzata dall'ENS grazie all'attenzione e sensibilità di Huawei, che ha avviato una serie di attività e raccolta fondi dedicate ai bambini e ragazzi sordi, con particolare focus sull'avvicinamento alla lettura mediante le nuove tecnologie.



Questo progetto in particolare è risultato vincitore del bando “*Funding for deaf children literacy programmes*”, finanziato da Huawei e gestito dall'European Union of the Deaf ed è dedicato alle famiglie, alle ragazze e ragazzi sordi con l'obiettivo di creare percorsi e materiali per facilitare e consolidare l'amore per la lettura e l'accesso ai libri.

 <p>TOSCANA</p> <p>1° Incontro – 03 Ottobre 2° Incontro – 10 Ottobre 3° Incontro – 25 Ottobre</p>	 <p>LAZIO</p> <p>1° Incontro – 18 Ottobre 2° Incontro – 24 Ottobre 2° Incontro – 08 Novembre 3° Incontro – 07 Novembre</p>	 <p>LOMBARDIA</p> <p>1° Incontro – 21 Novembre 2° Incontro – 28 Novembre 3° Incontro – 12 Dicembre</p>
 <p>E. ROMAGNA</p> <p>1° Incontro – 23 Gennaio 2° Incontro – 30 Gennaio 3° Incontro – 13 Febbraio</p>	 <p>PIEMONTE</p> <p>1° Incontro – 05 Febbraio 2° Incontro – 20 Febbraio 3° Incontro – 27 Febbraio</p>	 <p>CAMPANIA</p> <p>1° Incontro – 05 Marzo 2° Incontro – 13 Marzo 3° Incontro – 27 Marzo</p>

Relazione socio-politica sulle attività 2020

73

Inizialmente progettato per essere realizzato in aula a partire da marzo 2020, a causa della situazione lo abbiamo riprogrammato per ottobre in modalità online. Incontri, laboratori, forum e approfondimenti dedicati alle famiglie, sia genitori sordi che udenti, di Toscana, Lazio, Lombardia, Emilia Romagna Piemonte e Campania. Parallelamente viene realizzata un'area web dove sono caricati video in Lingua dei Segni Italiana (LIS) e sottotitoli con informazioni pratiche, approfondimenti, suggerimenti per affrontare al meglio il tema dell'avvicinamento alla lettura.

MODALITA' DI ISCRIZIONE:
Compilare il modulo su eventbrite

GLI INCONTRI SONO APERTI GRATUITAMENTE A:

- Genitori sordi di figli sordi
- Genitori udenti di figli sordi
- Genitori sordi di figli udenti

Realizzato grazie alla raccolta fondi promossa da Huawei con il progetto StorySign®.

StorySign è un'applicazione gratuita che ha l'obiettivo di supportare i bambini sordi nell'avvicinamento alla lettura.

In alcuni libri selezionati un avatar traduce il testo in lingua dei segni. Grazie al potere dell'Intelligenza Artificiale e della realtà aumentata, StorySign dà vita ai libri e aiuta i bambini sordi a godersi il momento della lettura.

storsign
Powered by Huawei®

FAMIGLIE AL CENTRO
Avvicinamento alla lettura, informazione e sensibilizzazione per una maggiore inclusione dei bambini sordi.

Sede e Contatti
Ente Nazionale Sordi - Onlus
Sede Centrale Via Gregorio VII, 120
00165 ROMA
famigliealcentro@ens.it
<http://famigliealcentro.ens.it>

HUAWEI
realizzato grazie alla raccolta fondi promossa da Huawei con il progetto StorySign®

Per tutte le informazioni sul programma e date e modalità di iscrizione, consultare il sito
"Sito web: <http://famigliealcentro.ens.it/>"
Email: famigliealcentro@ens.it
Cellulare: 351-7922300
Skype: famigliealcentro

Ha come obiettivo l'avvicinamento alla lettura dei bambini e ragazzi sordi, nonché un'azione di informazione e sensibilizzazione delle famiglie. Docenti, educatori, esperti si alternano nell'affrontare tematiche relative alla lettura, a come supportare i ragazzi nell'avvicinamento al libro e alla lingua scritta in contesti non scolastici, con un programma teorico affiancato da laboratori di lettura e altre attività e distribuzione di alcuni materiali didattici.

Relazione socio-politica sulle attività 2020

74

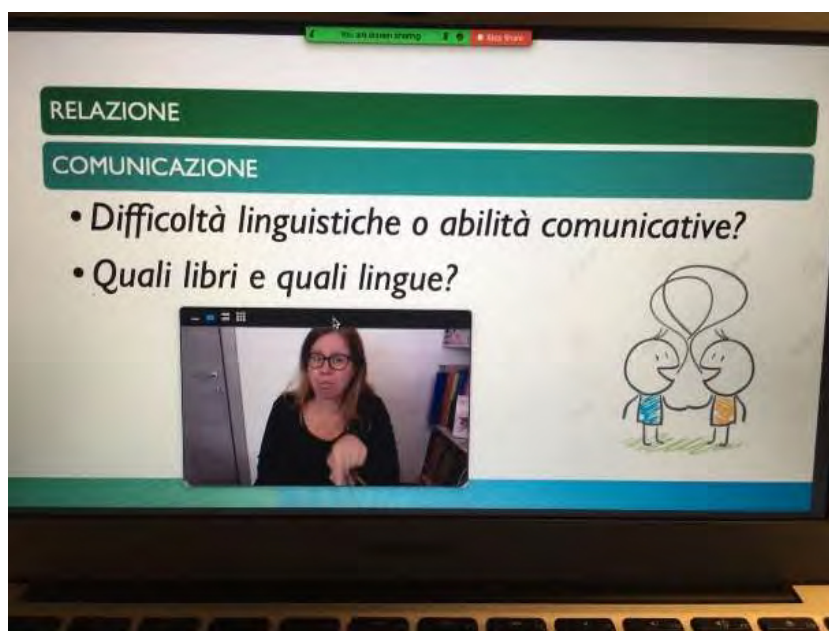

Una iniziativa che riteniamo importante per costruire una maggiore inclusione e pari opportunità per tutti.

Alcune edizioni, grazie alla rete di collaborazione dei Consigli Regionali ENS, sono state introdotte da autorità politiche e Assessori, nel caso dell'Emilia Romagna dalla prestigiosa presenza della stessa Presidente della Regione Elly Schlein.

Relazione socio-politica sulle attività 2020

75

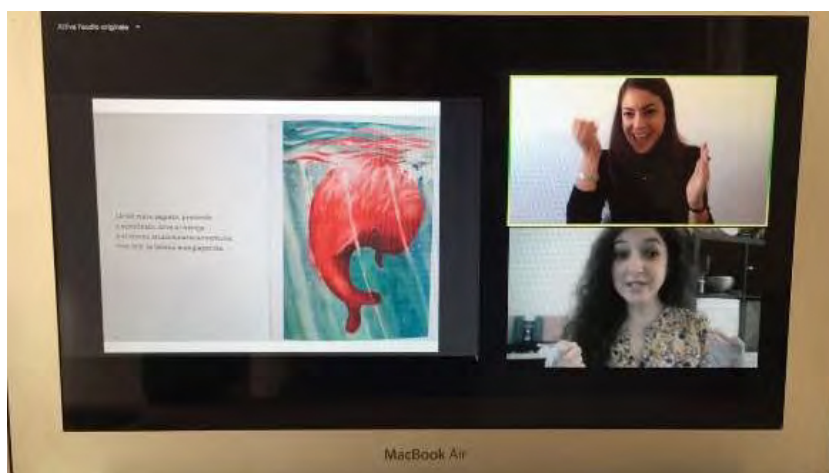
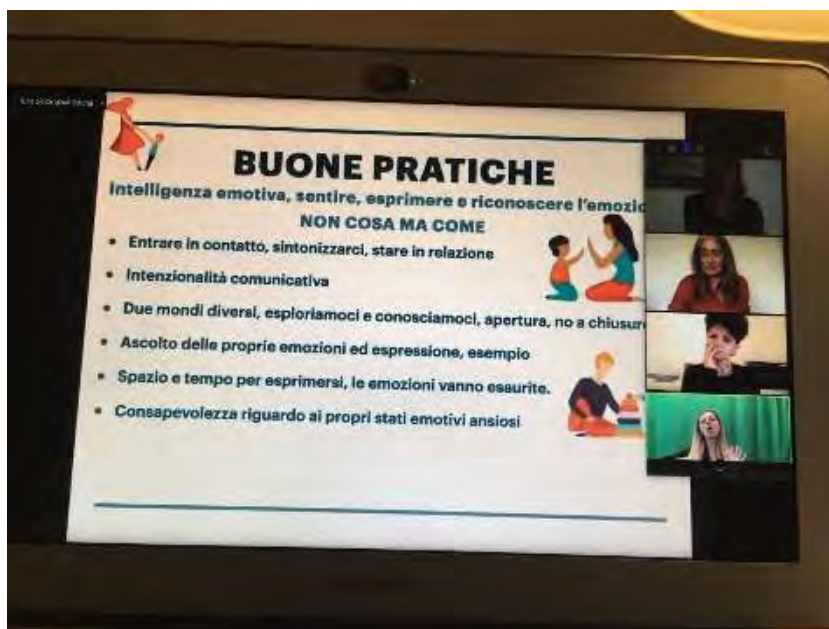

Relazione socio-politica sulle attività 2020

76

Corso accreditato MIUR 2020/2021

Nell'ambito delle attività di formazione e aggiornamento degli insegnanti previste dalla Direttiva 170/2016 del Ministero dell'Istruzione l'ENS ha presentato richiesta di accreditamento del corso di sensibilizzazione intitolato "L'alunno sordo e con altre disabilità: risorse, esigenze e buone prassi", che è stata approvata e i corsi sono stati avviati nell'autunno 2020.

L'Area USF e l'Ufficio Progetti della Sede Centrale hanno elaborato il programma delle attività e dato comunicazione alle sedi con circolare n. 5360 del 25 settembre 2019 e raccogliendo adesioni di sedi che hanno fatto rete con scuole in cui vi sono docenti che seguono bambini sordi e con altre disabilità. Sono arrivate le adesioni ed è stata quindi inviata la seconda circolare n. 4624 del 11/11/2020 che illustrava i passi successivi necessari per lo svolgimento del corso.

Il programma del corso si articola in due parti: teoria e pratica e la durata complessiva è di 30 ore. Il corso è rivolto ai docenti di ruolo che possono accedere alla piattaforma S.O.F.I.A. utilizzando le proprie credenziali MIUR. I docenti di teoria sono sordi e udenti ed esperti formatori di psicologia, pedagogia e didattica della sordità e della comunicazione visiva e tattile e i docenti di pratica sono sordi ed esperti formatori della lingua dei segni italiana (Docenti accreditati al Registro Nazionale ENS). Il corso è rivolto ai Docenti scuola infanzia, Docenti scuola primaria, Docenti scuola secondaria I grado e Docenti scuola secondaria II grado.

Relazione socio-politica sulle attività 2020

77

Ha l'obiettivo primario di fornire ai docenti le specifiche conoscenze sull'alunno sordo e le sue esigenze, discutere ed analizzare le strategie e le buone prassi da utilizzare nei diversi gradi scolastici, per una didattica funzionale ed efficace.

Conoscere la sordità in tutti i suoi aspetti è fondamentale così come tenere conto delle diverse tipologie di gravità e dei fattori che entrano in gioco: presenza o assenza di protesizzazione acustica e/o impianto cocleare, modelli comunicativi, scelta e utilizzo della lingua, ecc. Per questo è indispensabile conoscere lo studente anche attraverso la sua storia e background personale, così da poter lavorare con profitto sul suo bagaglio linguistico, comunicativo e culturale.

Inizialmente il corso doveva essere svolto in presenza presso le scuole interessate in alcune regioni, ma considerata l'emergenza sanitaria ancora in corso abbiamo rimodulato le attività in modalità online su piattaforma ZOOM. Un'ottima occasione, quindi, per gli insegnanti provenienti da tutte le città italiane che possono così partecipare al corso online.

La durata complessiva del corso è di 30 ore e la lezione si svolge una volta alla settimana, lunedì, mercoledì o giovedì, dal 25 novembre 2020 al 4 marzo 2021 e dall'8 marzo al 31 maggio 2021.

Progetto AccessibItaly. Itinerari culturali per persone sorde e sordocieche

Co-finanziato dal Ministro del lavoro **AccessibItaly** nell'ambito delle iniziative a valere sul Fondo per il finanziamento di progetti e attività di interesse generale nel terzo settore di cui all'art. 72 del decreto legislativo n.117/2017, si è posto sul solco delle iniziative di ampio respiro dell'ENS in tema di accessibilità, in questo caso con focus sul patrimonio culturale generalmente inteso. Uno degli obiettivi che il gruppo di lavoro si è prefisso nell'ambito dei 18 mesi di attività del progetto AccessibItaly è stato la realizzazione di un ciclo di visite guidate ed attività culturali organizzate in 21 borghi selezionati all'interno de Il Club dei Borghi più Belli d'Italia.

La progettazione di tali attività, rese totalmente accessibili grazie alla presenza di interpreti di Lingua dei Segni professionisti e qualificati, è stata un'opportunità per le persone sorde di avere accesso al ricchissimo patrimonio artistico-culturale del nostro Paese e di approfondire altresì la storia, le tradizioni, la cultura custodite da alcuni piccoli centri nascosti in ciascuna delle nostre Regioni.

Grazie ad AccessibItaly le persone sorde hanno avuto modo di prendere parte ad un viaggio alla scoperta di curiosità storiche, eccellenze enogastronomiche, leggende antiche, gioielli artistici e paesaggi mozzafiato, tutti elementi che rendono il nostro Paese un unicum al mondo prendendo parte attiva all'interno della società.

Nei Borghi sarà possibile – attività di installazione temporaneamente sospesa a causa della pandemia - visionare le targhe, anche in Braille, su cui è stampato il QR code per un accesso rapido al percorso visitabile tramite l'app multimediale AccessibItaly.

Relazione socio-politica sulle attività 2020

78



Abstract

Il progetto "Accessibility. Itinerari culturali per persone sorde e sordocieche" è stato realizzato dalla Sede Centrale ENS grazie al co-finanziamento del Ministero del Lavoro e delle Politiche Sociali, in attuazione dell'articolo 72 del Codice del Terzo Settore (DL 3 luglio 2017, n. 117 - Anno 2017) con il supporto dei Consigli Regionali e delle Sezioni Provinciali dell'Ente, dei volontari, dei partner di progetto e della passione di tutte le persone sorde e udenti per un turismo fruibile da tutti.

Il progetto – dopo il precedente MAPS - Musei Accessibili per le Persone Sorde dedicato alla mappatura dei musei accessibili in Italia (www.accessibility.it) e all'avvicinamento formativo dei giovani sordi ai servizi per l'accessibilità culturale – ha messo in atto un ventaglio di attività dedicate al turismo e alla scoperta del nostro patrimonio.

Da agosto 2018 a giugno 2020, dopo oltre 20 mesi di attività il progetto ha promosso la partecipazione attiva delle persone sorde e sordocieche alla vita culturale e sociale del paese mediante:

- visite guidate accessibili in alcuni dei Borghi più belli d'Italia, proprio nel 2019 proclamato Anno Nazionale del Turismo Lento;
- realizzazione di un'applicazione multimediale dedicata alle visite nei Borghi, pensata per tutti, sordi e udenti, adulti e bambini;
- passeggiate multiculturali alla scoperta di mondi nascosti nelle nostre città;
- seminari e approfondimenti di studio sulla multiculturalità e le persone sorde "straniere" che vivono in Italia;
- un'ampia campagna promozionale in cui la comunicazione stessa è divenuta veicolo di linee guida e buone prassi per l'accessibilità e l'inclusione;
- una rete di collaborazione con Istituzioni, Enti ed altre associazioni per rendere più efficaci e diffuse le azioni progettuali.

Il progetto *Accessibility* si inserisce nell'ambito di un più ampio processo avviato dall'ENS negli ultimi anni di sensibilizzazione della società sulla sordità e la persona sorda, delle Istituzioni nel creare risorse e

Relazione socio-politica sulle attività 2020

79

percorsi accessibili, di sostegno per le persone sorde nel creare attività accessibili per le famiglie, di valorizzazione del patrimonio nel creare app multimediali dedicate ai beni culturali del nostro paese e di studio nell'attivare percorsi di confronto e ricerca in collaborazione con le Università.

Sul tema beni culturali l'Ente è molto attivo perché le iniziative legate al *turismo accessibile* riscuotono ampio successo tra le persone sorde e rappresentano inoltre un ambito su cui è possibile sperimentare modelli e buone prassi. AccessibItaly nasce sull'abbrivio del progetto MAPS. Musei Accessibili per le Persone Sorde, co-finanziato anch'esso dal Ministero del lavoro e delle politiche sociali e ideato per migliorare la visibilità di musei e luoghi della cultura (www.accessibitaly.it) e per realizzare brevi corsi di avvicinamento dei giovani sordi al tema dei servizi di accessibilità museale.

Si sente oggi molto parlare di accessibilità, inclusione, universal design, buone pratiche, disability management e la Pubblica Amministrazione sta avviando, più o meno celermente, azioni per facilitare l'accesso alla comunicazione e all'informazione per le persone sorde. La lingua dei segni si sta ritagliando propri spazi di visibilità sui media e in questo scenario è importante generare processi che da un lato contribuiscano a rafforzare o creare nuovi percorsi di inclusione, dall'altro orientare chi intende progettare servizi per le persone con disabilità o realizzare prodotti. Spesso riceviamo notizie di percorsi, applicazioni, soluzioni ideate "per le persone sorde" che non nascono però da un confronto iniziale con i destinatari o da un monitoraggio delle eventuali esigenze ma vengono consegnati già pronti all'uso, una metodologia che non può chiaramente funzionare. Inoltre pur se nati da buone intenzioni molte iniziative portano con sé il rischio di avere sul territorio nazionale una situazione frammentata e caratterizzata da modelli diversi da territorio a territorio.

Relazione socio-politica sulle attività 2020

80

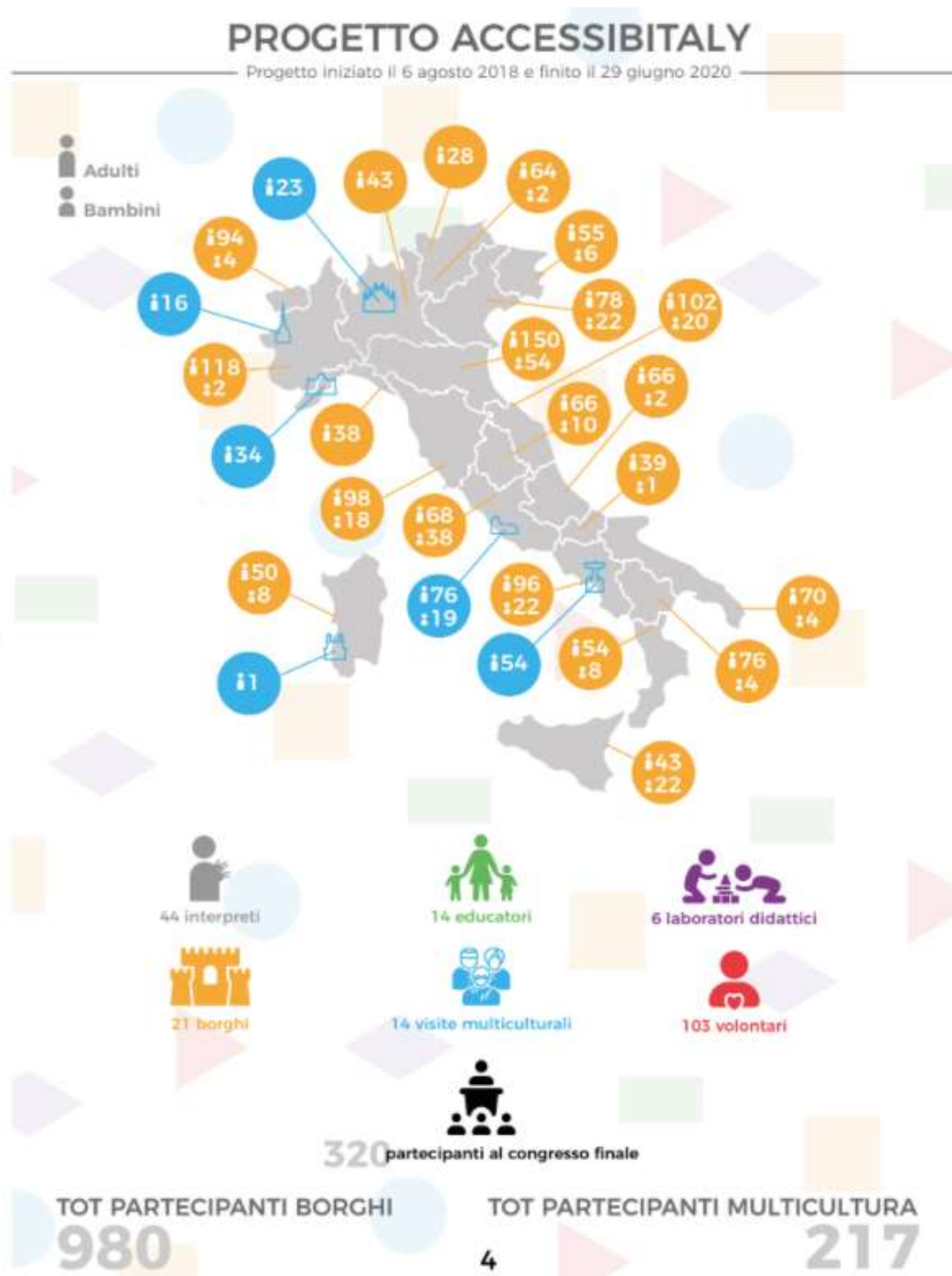

Relazione socio-politica sulle attività 2020

81

Per questo con l'avvio di progetti estesi come AccessibItaly oltre a mettere in campo iniziative concrete per le persone sorde e le loro famiglie, come le visite guidate ai borghi e le passeggiate multiculturali, cerchiamo di dare input su buone prassi e creiamo modelli di accessibilità che partono dall'esperienza, come le videoguide che sono presenti all'interno dell'applicazione, che uniscono audio, lingua dei segni, sottotitoli, musica e sono pensate per venire incontro alle esigenze di persone sorde e udenti, adulti e bambini; o le visite guidate per persone sorde e sordocieche, ciascuna allineata su necessità, aspettative e desideri specifici.

Questo viaggio alla scoperta dei territori e delle loro storie e ricchezze è stato affiancato da itinerari in quartieri multiculturali di alcune città italiane, un'occasione preziosa di incontro e confronto con lingue e culture "altre". Una dimensione che abbiamo voluto approfondire sia avviando una raccolta di video narrazioni da parte di persone sorde "straniere" di prima e seconda generazione, sia con un ciclo di seminari informativi organizzati in collaborazione con l'Università Orientale di Napoli.

Il progetto ha promosso la partecipazione attiva delle persone sorde e sordocieche alla vita culturale e sociale del paese mediante:

- ✓ visite guidate accessibili in alcuni dei Borghi più belli d'Italia;
- ✓ realizzazione di un'applicazione multimediale dedicata alle visite nei Borghi, pensata per tutti, sordi e udenti, adulti e bambini;
- ✓ passeggiate multiculturali alla scoperta di mondi nascosti nelle nostre città;
- ✓ seminari e approfondimenti di studio sulla multiculturalità e le persone sorde "straniere" che vivono in Italia;
- ✓ un'ampia campagna promozionale in cui la comunicazione stessa è divenuta veicolo di linee guida e buone prassi per l'accessibilità e l'inclusione;
- ✓ una rete di collaborazione con Istituzioni, Enti ed altre associazioni per rendere più efficaci e diffuse le azioni progettuali.

Relazione socio-politica sulle attività 2020

82



Relazione socio-politica sulle attività 2020

83

Di seguito un esempio di visita a un Borgo:

Alla scoperta di Presicce

20 Luglio 2019 Lecce, Puglia





ADULTI e BAMBINI
Appuntamento in piazza del Popolo e partenza itinerario attraverso il centro storico di Presicce, visita a diversi frantoi ipogei, alla Torre difensiva e giardini pensili gentilizi, Museo della Civiltà Contadina, Palazzo Ducale, Chiesa e Colonna votiva a Sant'Andrea.
Visita al frantoio contemporaneo Negro Valiani, dimostrazione della lavorazione e degustazione dell'olio, possibilità di acquistare prodotti e cosmetici realizzati con olio presiccese.
Rientro nel Borgo e pranzo presso la trattoria "Curti Vecchi"

Quando enogastronomia e archeologia formano un inaspettato connubio: così abbiamo scoperto come un prodotto di uso quotidiano come l'olio ha processi di realizzazione antichissimi. L'esperienza è il miglior modo per scoprire quello che non conosciamo e tutto è ancora più bello quando ciò significa assaggiare delle eccellenze prodotte a km0.

E il numero dei partecipanti complessivi alle attività nei Borghi:

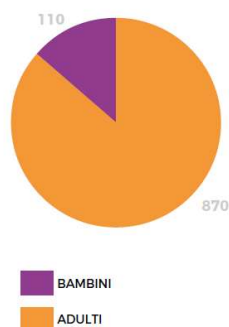
PARTECIPANTI



Relazione socio-politica sulle attività 2020

84

Alla scoperta dell'identità multiculturale d'Italia

In linea con l'idea e gli obiettivi del progetto di valorizzazione del patrimonio culturale nascosto del nostro Paese, contestualmente alle attività organizzate presso alcuni dei Borghi più Belli d'Italia, AccessibItaly ha coinvolto persone sorde in tutto il territorio nazionale in un viaggio alla scoperta delle comunità e culture che si nascondono all'interno di alcune delle più grandi e belle città italiane. Genova, Roma, Torino, Milano, Napoli, Cagliari hanno svelato sé stesse attraverso il racconto di guide speciali, persone migranti di prima e seconda generazione, che hanno accompagnato i nostri turisti sordi in una riscoperta delle loro città in un'ottica inclusiva e multiculturale.

Le passeggiate interculturali sono nate dall'idea e dalla consapevolezza che le comunità migranti che abitano il nostro Paese e la comunità sorda italiana hanno in comune il loro ruolo di generatrici di cultura e tradizioni peculiari e preziose, entrambe nascoste, ed hanno inseguito quindi la volontà di renderle visibili ed accessibili all'esterno. Il diritto all'accessibilità acquista un ulteriore valore aggiunto se la si associa alla valorizzazione della diversità come ricchezza. E l'unico strumento per poter apprezzare e diffondere questa ricchezza è la conoscenza.

È stata avviata una sinergia con la realtà del progetto Migrantour sin dalla fase di progettazione, un progetto che si pone l'obiettivo di favorire l'integrazione dei cittadini di origine straniera nelle città coinvolte favorendo la comprensione e il rispetto reciproci. Molte passeggiate interculturali sono state così organizzate ad hoc e rese accessibili alle persone sorde.

Nel corso dei mesi sono state realizzate iniziative anche con altre realtà attive sul territorio, come ad esempio il laboratorio di scrittura cinese nel quartiere esquilino a Roma dedicato ai bambini e ragazzi sordi.



Relazione socio-politica sulle attività 2020

85



Relazione socio-politica sulle attività 2020

86

PASSEGGIATE MULTICULTURALI 

REGIONE	CITTÀ	QUANDO	ITINERARIO
PIEMONTE	Torino 	11 maggio	Porta Palazzo: il giro del mondo in una piazza
LOMBARDIA	Milano 	8 giugno	Tel chi Chinatown
PIEMONTE	Torino 	15 giugno	Porta Palazzo: il giro del mondo in una piazza
LIGURIA	Genova 	16 giugno	La città vecchia con i nuovi cittadini
LAZIO	Roma 	22 giugno	Culture di ieri e culture di oggi nel Rione Esquilino
PIEMONTE	Torino 	29 giugno	United Colours of San Salvario
LAZIO	Roma 	6 luglio	Tradizioni indiane e bengalesi a Torpignattara
SARDEGNA	Cagliari 	23 novembre	Alla scoperta dei paesaggi multiculturali del Quartiere Marina
CAMPANIA	Napoli 	30 novembre	Piazza Garibaldi
LAZIO	Roma 	8 gennaio	Visita per sordocuchi
CAMPANIA	Napoli 	11 gennaio	Tutti i volti dello scambio
LAZIO	Roma 	12 gennaio	Laboratorio di scrittura cinese per bambini
LAZIO	Roma 	18 gennaio	Capodanno Cinese al Rione Esquilino

Relazione socio-politica sulle attività 2020

87

Partecipanti “Passeggiate multiculturali”

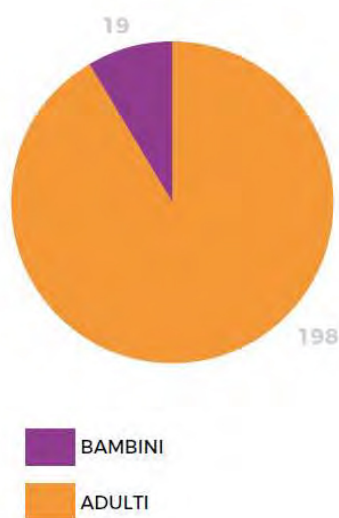

Il turismo accessibile non è un'opzione, ma un diritto la cui garanzia crea vantaggi per tutti in termini etici, sociali ed economici.

Affiancare alle attività culturali presso i Borghi e alle passeggiate multiculturali uno strumento che potesse fungere da guida interattiva accessibile a disposizione dei visitatori (sordi e non) è stata una sfida per l'ENS all'innovazione sociale.

Da questo intento è nata **PAPP AccessibItaly** - disponibile per sistemi Apple e Android - un contenitore dinamico, comodo e divertente per fornire approfondimenti sulle bellezze del patrimonio culturale nascosto nei piccoli centri che rendono caratteristico il nostro Paese in modo accessibile. Tutti i contenuti dell'APP sono stati pensati e realizzati per permettere alle persone sorde e non solo di vivere un'esperienza di viaggio (virtuale) appagante, piena e senza barriere grazie alla creazione di approfondimenti tematici per ciascun Borgo coinvolto nelle attività sul territorio.

Relazione socio-politica sulle attività 2020

88

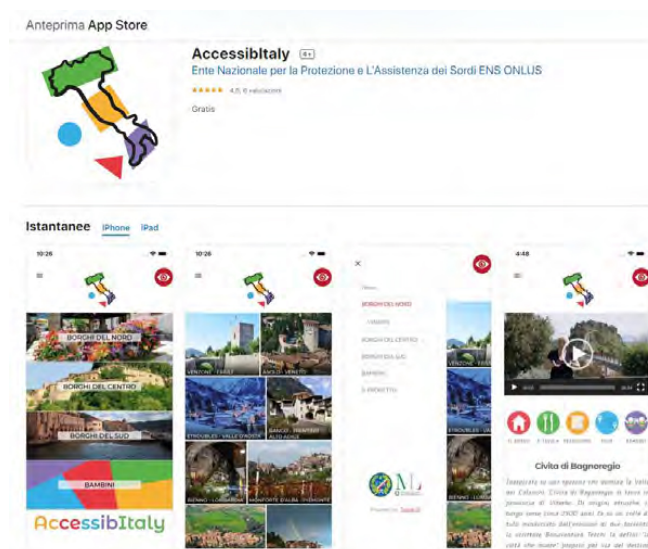
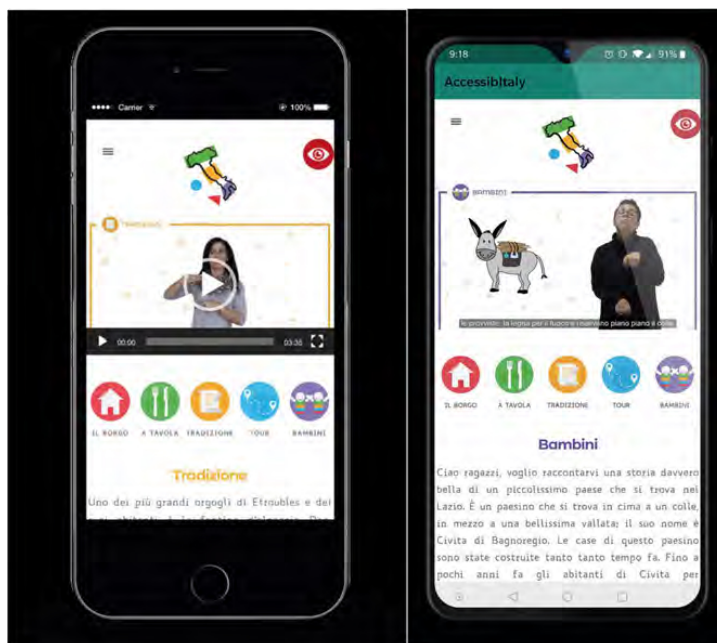

Parallelamente alle attività principali il progetto è stato arricchito con momenti di riflessione e studio in ambito universitario, in particolare in cooperazione con l'Università Orientale di Napoli. Infatti in sinergia con il CLAOR - Centro Linguistico di Ateneo - dell'Università Orientale di Napoli e grazie al supporto della Sezione Provinciale ENS di Napoli è stato organizzato un ciclo di seminari dedicati al

Relazione socio-politica sulle attività 2020

89

mondo delle persone sorde, alla lingua dei segni, ai fenomeni migratori e alle contaminazioni linguistiche e culturali.

L'idea è nata al fine di coinvolgere studenti dell'Ateneo, immatricolati in percorsi accademici di studio delle lingue straniere, per percorrere insieme un viaggio alla scoperta anche delle lingue dei segni, del mondo della sordità e delle sue dimensioni meno visibili e note come quella delle persone sorde straniere. Un itinerario di approfondimento su tematiche complesse e cui ci si è avvicinati facendo incontrare culture e mondi diversi.

Un ulteriore approfondimento è stato condotto sempre a Napoli, con la preziosa collaborazione della Sezione Provinciale ENS, ed ha riguardato la raccolta di video interviste e video narrazioni di persone sorde straniere residenti in Italia, di prima e seconda generazione. Le interviste miravano ad acquisire testimonianze di persone sorde migranti sulla loro esperienza, le principali difficoltà incontrate, l'incontro tra la cultura del proprio paese e quella italiana, tra differenti lingue dei segni. Le narrazioni hanno evidenziato da un lato un forte senso di appartenenza alla comunità sorda italiana e senso di inclusione, dall'altro l'esperienza delle stesse difficoltà di accesso alla comunicazione e all'informazione che sperimentano i sordi italiani.

Il 25 gennaio si è svolto infine il convegno dedicato al lungo viaggio di AccessibItaly, il progetto che per 18 mesi ha girato tutte le regioni d'Italia per promuovere il turismo accessibile e la promozione attiva delle persone sorde alla vita culturale e sociale del nostro Paese. Oggi, 25 gennaio 2020, il Museo delle Civiltà di Roma ha ospitato la sua ultima tappa mettendo a disposizione il meraviglioso Salone d'Onore del Museo delle arti e tradizioni popolari "Lamberto Loria". Il progetto si è concluso poi formalmente a fine giugno.

Abbiamo voluto chiudere questa bellissima esperienza con un convegno aperto a tutti per raccontare **il viaggio di AccessibItaly che ha coinvolto 170 collaboratori nella sua squadra operativa e oltre 1000 persone** tra chi ha partecipato alle visite guidate accessibili per adulti e ai laboratori per i bambini in alcuni dei Borghi più Belli d'Italia, chi ha scoperto i quartieri multiculturali delle nostre città grazie ad una serie di itinerari accessibili e chi ha seguito i seminari su sordità, lingue dei segni e migrazioni. Vogliamo dire grazie a tutti coloro che hanno deciso di unirsi a noi e ci hanno aiutato a diffondere il nostro messaggio: il turismo accessibile non è un'opzione, ma un diritto che deve essere garantito e che crea vantaggi per tutti, in termini etici, sociali ed economici.

Questo evento finale - moderato interamente dal Responsabile dell'Ufficio Studi e Progetti dell'ENS Amir Zuccalà - non è stato soltanto l'occasione per raccontare le attività svolte e i risultati raggiunti con i protagonisti del progetto, ma anche per fare il punto su cosa vuol dire fare accessibilità nel nostro Paese e discutere di inclusione, autonomia, partecipazione, teorie e pratiche con rappresentanti delle Istituzioni, del mondo dell'associazionismo, del settore del turismo e dei beni culturali. Ad aprire i lavori ci ha

Relazione socio-politica sulle attività 2020

90

pensato **Giuseppe Petrucci, Presidente Nazionale ENS**, che ha ricordato come *“l’accessibilità dovrebbe essere l’elemento naturale di un paese civile e ospitale capace di rispondere ai bisogni di TUTTI; ogni cittadino dovrebbe esercitare liberamente i propri diritti, a cominciare dal piacere di viaggiare. Ciascuno di noi dovrebbe poter scegliere dove trascorrere il proprio tempo sulla base di scelte e desideri personali, cosa che ancora oggi non è garantita a causa delle innumerevoli barriere che sono ancora in piedi?”*.

È quindi intervenuta la dott.ssa **Gabriella Cetorelli, la Responsabile Servizi Progetti Speciali della Direzione Generale Musei del MiBACT** da anni vicina alla comunità sorda e sensibile alle sue esigenze: *“Stiamo investendo molte risorse sull’accessibilità a livello ministeriale, la consideriamo un elemento fondamentale del nostro sistema museale italiano. Sappiamo che tanti cittadini – ha continuato la dott.ssa Cetorelli - non visita i luoghi della culturale per la presenza di barriere, architettoniche, emozionali, sensoriali e tante altre. Il nostro obiettivo e compito è abbattere tutte queste barriere. Questo progetto è un fantastico esempio di come si fa e di come sia necessario coinvolgere in prima persona i destinatari dei servizi di accessibilità.”*

Ha voluto a questo punto salutare i presenti il **Segretario Generale ENS Costanzo Del Vecchio**: *“Ringrazio tutta la squadra di AccessibItaly per il grande lavoro svolto, un lungo viaggio durato 18 mesi che ha coinvolto più di 1000 persone con tantissime attività e, soprattutto, ha visto le persone sorde protagoniste. Il nostro obiettivo fondamentale è proprio questo: rimuovere tutte quelle barriere che impediscono il pieno sviluppo e la partecipazione attiva delle persone sorde alla vita culturale e sociale del nostro bellissimo Paese?”*.

Dopo le parole del Segretario ENS si è entrati nel vivo del racconto del progetto con gli interventi di **Amir Zuccalà e Anna Maria Salzano dell’Ufficio Studi e Progetti della Sede Centrale dell’ENS**: *“Sono davvero tante le attività che sono state messe in campo in questi lunghi 18 mesi grazie al grande lavoro di tutto il team di progetto. Attività molto diverse tra loro, ma unite dal medesimo obiettivo: promuovere un cambio di prospettiva sulla sordità e, più in generale, sulla diversità e una cultura dell’accessibilità che deve nascere dalle stesse persone sorde, dalla loro competenza, creatività, passione, per una inclusione vera e attiva?”*.

Proprio i membri della squadra di AccessibItaly hanno a questo punto preso la parola illustrando il progetto tramite la loro esperienza diretta. In questa fase del convegno è intervenuta anche **Elvira Sepe, Presidente della Sezione Provinciale ENS di Napoli**, per raccontare le passeggiate multiculturali accessibili svolte nel capoluogo campano ed è stata presentata da **Serena Generotti, project manager di Teleskill**, l’APP di AccessibItaly. L’Applicazione, prossimamente scaricabile su tutti i dispositivi, permetterà agli utenti di fare un viaggio interattivo e accessibile alla scoperta del grande patrimonio di storia, arte, cultura, ambiente e memorie di alcuni tra i borghi più belli d’Italia. Grazie a video guide in Lingua dei Segni Italiana con sottotitoli, voce narrante e musica di sottofondo le persone sorde e non solo potranno vivere un’esperienza di visita piacevole e appagante senza incontrare barriere comunicative ed emotive. L’APP sarà in continuo aggiornamento; l’obiettivo, infatti, è aumentare il numero di borghi ospitati su questa piattaforma rendendo il grande patrimonio di queste piccole realtà accessibile a tutti.

Relazione socio-politica sulle attività 2020

91

Hanno preso infine parola la dott.ssa **Miriam Mandosi, Storica dell'arte e museologa, e Giovanni Consorti**, uno dei visitatori sordociechi che ha partecipato alla visita multisensoriale alla scoperta della Roma multiculturale realizzata nell'ambito di AccessibItaly; con i loro preziosi interventi ci hanno lasciato innumerevoli spunti su come ripensare insieme, attraverso un percorso partecipato e inclusivo, i luoghi della cultura.

È stato un convegno davvero ricco di contenuti, ma l'ultima tappa di AccessibItaly non poteva finire così. Nel pomeriggio, infatti, più di 100 persone sorde hanno partecipato alla passeggiata accessibile alla scoperta dell'EUR e alle visite guidate nei 4 musei del Museo delle Civiltà. Non poteva esserci chiusura migliore per il progetto che ha cercato in tutti i modi di promuovere il turismo accessibile e la partecipazione attiva delle persone sorde alla vita culturale del nostro Paese.



Relazione socio-politica sulle attività 2020

92



La lingua dei segni si sta ritagliando propri spazi di visibilità sui media e in questo scenario è importante generare processi che da un lato contribuiscano a rafforzare o creare nuovi percorsi di inclusione, dall'altro orientare chi intende progettare servizi per le persone con disabilità o realizzare prodotti. Spesso riceviamo notizie di percorsi, applicazioni, soluzioni ideate “per le persone sorde” che non nascono però da un confronto iniziale con i destinatari o da un monitoraggio delle eventuali esigenze ma vengono consegnati già pronti all'uso, una metodologia che non può chiaramente funzionare. Inoltre pur se nati da buone intenzioni molte iniziative portano con sé il rischio di avere sul territorio nazionale una situazione frammentata e caratterizzata da modelli diversi da territorio a territorio.

Nella relazione dedicata al progetto è possibile prendere visione di tutte le attività svolte, nonché sul sito dedicato all'area progetti: progetti.ens.it.

Relazione socio-politica sulle attività 2020

93

Progetto **Come ti senti?** Campagna inclusiva di prevenzione e supporto alla salute per le persone sorde

Nel mese di luglio 2020 è stato avviato formalmente il progetto **Come ti senti? Campagna inclusiva di prevenzione e supporto alla salute per le persone sorde** finanziato dal Ministero del Lavoro e delle Politiche Sociali. Direzione Generale del Terzo Settore e della responsabilità sociale e delle imprese Avviso n. 1/2018.

La situazione sanitaria in atto nel nostro Paese ha rallentato tutta una serie di attività ed ha inoltre imposto un ripensamento generale dell'impianto progettuale, che era stato pensato per essere realizzato in presenza, con una serie di iniziative di informazione e formazione.

L'idea progettuale nasce dalla considerazione che l'ENS tutela i diritti ed agisce per l'inclusione sociale delle persone con disabilità uditiva in ogni ambito della vita quotidiana, **con particolare attenzione alla cura della salute, intesa in senso globale come attenzione al benessere individuale**, emotivo e fisico.

Tale dimensione origina dalla nostra Costituzione che prevede all'art. 32 *“la tutela la salute come fondamentale diritto dell'individuo e interesse della collettività”* e dalle più recenti definizioni dell'Organizzazione mondiale della sanità che definisce la salute *“Una condizione non più di assenza di malattia ma di completo benessere fisico, mentale e sociale”*.

Ciò premesso sappiamo che la sordità è una disabilità grave e dalle gravi conseguenze ma spesso sottovalutate nel loro impatto sociale, relazionale e di accesso a ogni ambito della vita quotidiana e senza servizi adeguati di informazione e accessibilità in lingua dei segni e altre soluzioni, sono spesso relegate ai margini della società. In tema di salute, prevenzione, alimentazione e altri temi collegati al benessere personale le barriere della comunicazione costituiscono un drammatico ostacolo ad una corretta informazione sui corretti stili di vita e rendono le persone sorde particolarmente vulnerabili alla disinformazione e fake news.

Inoltre le Istituzioni sanitarie non sono preparate ad interagire con la persona sorda, non ne conoscono le esigenze e le modalità comunicative, nei centri di pronto soccorso e nelle strutture in generale. Obiettivo del progetto è pertanto mettere in campo una serie di azioni di formazione e informazione rivolte sia alle persone sorde stesse, in aula e a distanza, sia al personale infermieristico di diversi ospedali su tutto il territorio nazionale.



Relazione socio-politica sulle attività 2020

94

Il presente progetto nasce pertanto dalla necessità di garantire piena accessibilità alle persone sorde sulle principali campagne in tema di prevenzione, cura della salute, informazioni di base sulle prestazioni sanitarie e sulle modalità per richiederle, sui temi di rilevanza generale e attualità

Tale azione si inserisce nell'azione più ampia che deriva dagli obiettivi dell'Agenda 2030, adottata dall'Assemblea generale dell'ONU a New York il 25 settembre 2015, con la risoluzione 70/1 intitolata "Trasformare il nostro mondo: l'Agenda 2030 per lo sviluppo sostenibile". L'Agenda individua 17 obiettivi di sviluppo sostenibile basati sulle tre dimensioni (ambientale, sociale, economica) e caratterizzate dallo sviluppo di un welfare territoriale generativo, finalizzato all'implementazione delle relazioni di comunità, con le quali è possibile scambiarsi esperienze e buone prassi, ma soprattutto di agire condividendo analisi, valutazioni, progettualità e risorse in una logica di sviluppo.

Mette in atto un ventaglio di azioni – che entreranno in atto nel corso dell'anno corrente - per agevolare da un lato le persone sorde, adulti e ragazzi, nell'accedere alle informazioni in tema di salute, alimentazione, benessere; dall'altro fornire al personale sanitario e parasanitario elementi per riconoscere il paziente sordo, le specifiche esigenze della disabilità, le peculiarità della comunicazione e proponendo l'attuazione di buone prassi, in un gran numero di ospedali italiani, con un modello poi adottabile e replicabile in altre strutture sanitarie.

Il primo obiettivo verrà perseguito mediante **l'organizzazione di seminari informativi, che per motivi rispondenti all'emergenza sanitaria in atto verranno realizzati online**, mantenendo comunque il collegamento con i territori.

Il secondo verrà messo in atto con **l'organizzazione di corsi di sensibilizzazione sulla sordità e la persona sorda, rivolti a ospedali e strutture sanitarie**. Parallelamente verranno prodotti contenuti multimediali e materiali da affiancare a queste azioni, per mantenere nel tempo le attività e renderle disponibili anche al termine del progetto.

Il gruppo di lavoro fa capo alla Sede Centrale ENS in stretta sinergia con le sedi territoriali dell'Associazione e si avvale del supporto di una rete di professionalità di Enti pubblici e privati nonché di ricerca e universitari al fine di rendere più ampio ed efficace l'impatto sociale e la visibilità del progetto in tutte le sedi opportune.

Il progetto è stato avviato nei primi mesi della pandemia e per tale motivo ha subito una serie di rallentamenti, dovuti sia a motivi logistici interni sia soprattutto in relazione al fatto che la maggior parte delle azioni previste sono attività di formazione e sensibilizzazione in presenza che coinvolgono strutture sanitarie. Queste ultime sappiamo bene che sono state travolte dall'emergenza, pertanto si è atteso che passasse la fase acuta e cercato di rimodulare tutte le attività al fine di realizzarle su piattaforme online, con differenti strategie e rivedendo integralmente il progetto, presentato prima della pandemia.

Relazione socio-politica sulle attività 2020

95

Le attività si svolgeranno per tutto il 2021 e sono consultabili sull'area web dedicata <https://cometisenti.ens.it/>.

Progetto Scuole più accessibili

L'ENS ha avviato un progetto di collaborazione con il Dipartimento di Lingue Letterature e Culture Straniere dell'Università degli Studi di Bergamo per la realizzazione di un sito web dedicato alle scuole che hanno messo in atto buone prassi per l'accessibilità rivolta agli alunni sordi. L'idea nasce nell'ambito di un progetto di ricerca che ha come risultato il sito internet "Scuole più accessibili", progetto nel corso del 2020 e che verrà pubblicato nel corso del 2021.

Il progetto si prefigge di censire le scuole italiane - dal nido alla secondaria di II grado nell'anno scolastico 2019-2020 - che si occupano dell'educazione dei sordi, individuando tutte quelle strutture che accolgono studenti sordi, siano esse scuole con una forte specializzazione o semplicemente realtà con una piccola progettualità.

L'ENS gestirà il sito una volta completata la sua realizzazione. Tale gestione prevede l'aggiornamento della mappatura realizzata che, successivamente, potrà essere integrata con l'inclusione di nuove realtà scolastiche o con la modifica di progetti all'interno delle scuole già comprese.

Collaborazione ENS - TIM



Grazie a un'altra preziosa collaborazione con **TIM**, in occasione delle feste di natale sono state donate dall'Azienda voucher della durata di 6 mesi dedicati alle famiglie, per vedere i cartoni tradotti in LIS.

Relazione socio-politica sulle attività 2020

96

L'iniziativa "**TIMVISION parla in LIS**" è nata nell'ambito del programma di inclusione e valorizzazione delle diversità di TIM, che ha coinvolto nel progetto propri dipendenti sordi, e dalla collaborazione di lunga durata con l'ENS.

I cartoni animati sono pensati per il pubblico in età pre-scolare, troverete le avventure di **Bing** (Acamar Films), **Clay Time** (Superights), **Hey Duggee** (BBC), **Il giorno che Henry incontrò ...** (Monster Entertainment Ltd), **Kid e Cats** (Apc), **Magiki** (KidsMe), **Masha e Orso** (Animaccord LTD), **Paw Patrol - Mighty Pups** (ViacomCBS), **Peppa Pig** (E-one), **Pocoyo** (Zinkia), **Robot Train** (Mondo TV), **The Hive: casa di api** (Videoshow).

"Siamo molto lieti di aver concesso il patrocinio per questa iniziativa di TIM che avvicina concretamente la programmazione TV ai bambini sordi?" - ha dichiarato Giuseppe Petrucci, Presidente dell'Ente Nazionale Sordi. "È un bel regalo di Natale, un segno tangibile di sensibilità e vera cultura dell'accessibilità, perché i più piccoli difficilmente hanno a disposizione programmi tarati sulle loro specifiche esigenze. Ora finalmente, grazie alla traduzione in LIS di storie e personaggi, potranno divertirsi con gli stessi cartoni animati dei loro coetanei. Siamo felici che nuovamente TIM e l'Ente Nazionale Sordi collaborano ad un progetto che siamo certi potrà essere spunto per un più ampio e diffuso cambiamento culturale nel palinsesto televisivo italiano?"

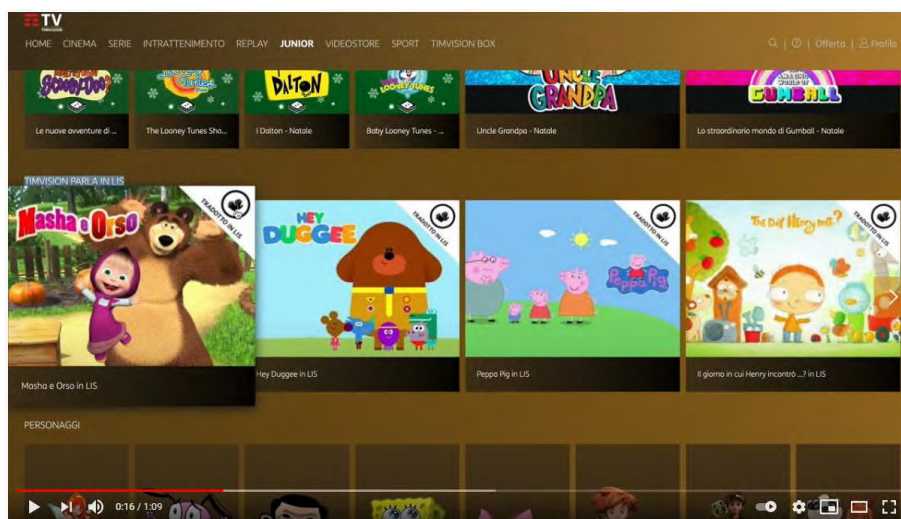

SPOT: TimVision LIS

Relazione socio-politica sulle attività 2020

97

Eventi

3^a Conferenza Nazionale sulla Sordità: tre giorni per fornire il quadro scientifico aggiornato sulla sordità

Poco prima della fase di emergenza nazionale l'ENS ha organizzato la **3^a Conferenza Nazionale sulla Sordità** che si è svolta a Napoli dal 20 al 22 febbraio 2020 presso il Ramada Naples Hotel.

È stata organizzata in continuità con le precedenti conferenze di Roma (2008) e Verona (2010), sulla base delle ultime ricerche scientifiche, prospettive socio-culturali e aggiornamenti medico-legali nei settori specifici della sordità, con l'intento di fornire un quadro scientifico aggiornato sulla sordità e sulle diverse tematiche – mediche, didattiche, sociali, assistenziali - ad essa relative.

La Conferenza ha ricevuto il patrocinio morale gratuito e l'utilizzo del logo della Regione Campania.



ENTE NAZIONALE SORDI - ONLUS



**3^a CONFERENZA NAZIONALE
SULLA SORDITÀ**

**20-21-22
Febbraio 2020
NAPOLI**

con il patrocinio di
REGIONE CAMPANIA

**NUOVE PROSPETTIVE TRA PROGRESSO
SCIENTIFICO E TUTELA SOCIALE**

**aspetti medici, psicologici,
educativi e riabilitativi**

Ramada Naples Hotel
Via Galileo Ferraris, 40 - 80142 Napoli
<https://3conferenzasordita.ens.it/>



Unione Europea

REGIONE CAMPANIA

FSE
POR CAMPANIA
2014 - 2020

Relazione socio-politica sulle attività 2020

98

Nell'ambito delle tre giornate sono state promosse e divulgate in un formato accessibile per le persone sorde le attività che la Regione Campania e Sviluppo Campania realizzano a beneficio dei cittadini sordi e le opportunità loro riservate in relazione agli interventi del Fondo Sociale Europeo. Tutta la comunicazione è stata resa disponibile in Lingua dei Segni e mediante sottotitolazione attraverso video, materiale cartaceo e digitale distribuito ai partecipanti, relatori e ospiti, kit informativi e comunicazione tramite canali informativi e social network dell'Associazione.

Il Comitato Scientifico nominato dall'ENS ha provveduto in piena autonomia a selezionare temi scientifici di spessore su cui si è ritenuto fondamentale porre l'attenzione e fornire aggiornamenti, con particolare riferimento alla prevenzione, allo sviluppo di tecnologie assistive, interventi, ausili, tra cui l'impianto cocleare, le protesi impiantabili e le stesse protesi acustiche, divenute veri e propri minicomputer auricolari.

Il programma è stato pertanto rivolto sia a medici e tecnici in ambito multidisciplinare (otorinolaringoiatri, audiologi, pediatri, medici legali, psicologi, medici di base, tecnici audiometristi, audioprotesisti, logopedisti) che alle persone sorde, ai loro familiari e agli addetti ai lavori, per l'individuazione di necessità e soluzioni e per l'avvio di iniziative di supporto socio-sanitario.

Un doppio target quindi in quanto l'ENS ha come *mission* la piena inclusione delle persone sorde nella società e ciò si può realizzare solo agendo con una prospettiva multidimensionale, informando, aggiornando e sensibilizzando gli addetti ai lavori nonché rendendo l'informazione pienamente accessibile e fruibile alle persone sorde stesse, affinché siano rese sempre più protagoniste del processo attivo di inclusione, partecipazione, auto determinazione e piena autonomia.

La sordità è una disabilità che non si vede, per tale motivo se ne sottovaluta spesso la gravità e le conseguenze socio-culturali e comunicative che essa comporta, che spesso conducono alla discriminazione ed emarginazione della persona sorda. Informazione, comunicazione, educazione, lavoro, benessere sono diritti inalienabili della persona sorda, diritti per cui occorre lottare insieme, oltre ogni forma di ideologia e pregiudizio.

Siamo grati del fatto di essere riusciti a organizzare questo importante e atteso evento prima dell'epidemia COVID19 e cogliamo l'occasione per ringraziare tutti quelli che, con diversi ruoli e modalità, hanno reso possibile la riuscita della Conferenza.

Il Comitato Scientifico

Il Comitato Scientifico della Conferenza è stato così composto:

- Coordinamento: Camillo Galluccio – Consigliere Direttivo Ente Nazionale Sordi
- Giorgio Guidetti - Presidente VIS - Società Italiana di Vestibologia
- Matelda Mazzocca - Medico Specialista ORL e Foniatria - ENS Milano
- Renato Merenda - Medico Specialista Medicina Legale, ORL e Audiologia

Relazione socio-politica sulle attività 2020

99

- Pasquale Rinaldi - Istituto di Scienze e Tecnologie della Cognizione – CNR Roma
- Arcadio Vacalebre - Foniatra AORN Santobono-Pausilipon
- Amir Zuccalà – Uff. Studi e Progetti - Ente Nazionale Sordi Onlus

Crediti per l'Educazione Continua in Medicina

All'evento - numero ID 285300 accreditato presso la Fondazione Fatebenefratelli di Roma - sono stati attribuiti 10,5 crediti ECM per i seguenti

DESTINATARI (Professioni):

Educatore professionale; Farmacista; Infermiere; Infermiere pediatrico; Logopedista; Ostetrica/o, Psicologo; Psicoterapeuta; Tecnico audiometrista; Tecnico audioprotesista; Terapista della neuro e psicomotricità dell'età evolutiva; Neuropsichiatria infantile; Terapista occupazionale; Medico chirurgo.

DISCIPLINE MEDICHE ACCREDITATE:

Audiologia e Foniatria, Chirurgia Generale, Continuità Assistenziale, Direzione Medica di Presidio Ospedaliero, Genetica Medica, Geriatria, Ginecologia e Ostetricia, Medicina del Lavoro, Medicina Dello Sport, Medicina Generale, Medicina Legale, Neonatologia, Neurochirurgia, Neurofisiopatologia, Neurologia, Neuropsichiatria Infantile, Organizzazione Servizi Sanitari di Base, Otorinolaringoiatria, Pediatria, Psichiatria, Psicoterapia.

Si è provveduto a distribuire e raccogliere tutta la documentazione relativa alla procedura di rilascio crediti, con la modulistica predisposta dal provider.



E.C.M.
Commissione Nazionale Formazione Continua



agen.s.



Fondazione
FATEBENEFRAPELLI
RICERCA E FORMAZIONE

SCHEDA ANAGRAFICA PARTECIPANTI
3° CONFERENZA NAZIONALE SULLA SORDITÀ. NUOVE PROSPETTIVE TRA
PROGRESSO SCIENTIFICO E TUTELA SOCIALE. ASPETTI MEDICI,
PSICOLOGICI, EDUCATIVI, RIABILITATIVI
20, 21, 22 FEBBRAIO 2020
RAMADA NAPLES HOTEL - NAPOLI
Provider: FONDAZIONE FATEBENEFRAPELLI - Num. 903/285300

I lavori della Conferenza

La Conferenza si è prefissa l'obiettivo di fornire, a dieci anni di distanza dall'ultima edizione di Verona, un quadro scientifico aggiornato sulla sordità e sulle diverse tematiche – mediche, riabilitative, didattiche, sociali e assistenziali - ad essa correlate, delineare tutte le nuove prospettive tra progresso scientifico e tutela sociale e sensibilizzare l'opinione pubblica e le Istituzioni su quella che è conosciuta come la

Relazione socio-politica sulle attività 2020

100

disabilità invisibile. È stata organizzata in tre giornate e 4 sessioni in plenaria con n. 20 contributi orali o in lingua dei segni, secondo il programma stabilito dal Comitato Scientifico, nonché uno spazio poster che ha visto l'esposizione di 23 elaborati selezionati dal Comitato Scientifico a seguito di specifica call pubblica.

I partecipanti ai lavori sono stati oltre 200 tra relatori, pubblico e staff coinvolto.

TEMI TRATTATI

- Dati epidemiologici sulla sordità
- Ricerche genetiche sulla sordità
- Ricerche sulle cellule staminali negli organi uditivi
- e vestibolari dell'orecchio interno
- Screening, diagnosi, impianti cocleari, protesi,
- Aspetti medico legali della Sordità
- Prospettive riabilitative per bambini con sordità
- Bilinguismo bimodale
- La LIS negli ambienti educativi e scolastici
- Aspetti sociali, linguistici (LIS) e salute mentale
- La sordità nei quadri di pluridisabilità
- Nuove tecnologie disponibili per le persone sorde

La conferenza è stata integralmente resa accessibile alle persone sorde mediante servizio di interpretariato in Lingua dei Segni Italiana (LIS) e sottotitolazione in diretta mediante stenotipia. Nel corso dell'evento è stato realizzato un dossier video e fotografico e interviste a tutti i relatori, sia della sessione plenaria che poster, alle Autorità intervenute, ai rappresentanti di Sviluppo Campania.

Relazione socio-politica sulle attività 2020

101

Crediti ECM

All'evento - numero ID 285300 - sono stati attribuiti 10,5 crediti ECM per i seguenti DESTINATARI (Professioni):
Educatore professionale; Farmacista; Infermiere; Infermiere pediatrico; Logopedista; Ostetrica/o, Psicologo; Psicoterapeuta; Tecnico audiometrista; Tecnico audioprotesista; Terapista della neuro e psicomotricità dell'età evolutiva; Neuropsichiatria infantile; Terapista occupazionale; Medico chirurgo.

DISCIPLINE MEDICHE ACCREDITATE: Audiologia e Foniatria, Chirurgia Generale, Continuità Assistenziale, Direzione Medica di Presidio Ospedaliero, Genetica Medica, Geriatria, Ginecologia e Ostetricia, Medicina del Lavoro, Medicina Dello Sport, Medicina Generale, Medicina Legale, Neonatologia, Neurochirurgia, Neurofisiopatologia, Neurologia, Neuropsichiatria Infantile, Organizzazione Servizi Sanitari di Base, Otorinolaringoiatria Pediatrica, Psichiatria, Psicoterapia.

Modalità di iscrizione

L'iscrizione si effettua compilando il modulo di iscrizione che va inviato alla Segreteria del Convegno, unitamente alla copia del versamento con bonifico della quota prevista - fino ad esaurimento posti e comunque entro e non oltre il 20 Gennaio 2020 ai seguenti recapiti e-mail:
conferenzasordita@ens.it

Iscrizioni entro il 20 Gennaio 2020	Quota di iscrizione ordinaria	Quota di iscrizione per laureati ENS e studenti universitari
Conferenza 20-21-22 Febbraio 2020 (partecipazione ai lavori, kit congressuale, coffee break, lunch a buffet del 21 febbraio)	€ 150,00	€ 120,00

Bonifico intestato a:
Ente Nazionale Sordi Onlus
IBAN: IT87C010050338200000200085
Causale: Nome Cognome Conferenza Nazionale

Ente Nazionale Sordi - ONLUS



3^a CONFERENZA NAZIONALE SULLA SORDITÀ

20-21-22 Febbraio 2020
NAPOLI

NUOVE PROSPETTIVE TRA PROGRESSO SCIENTIFICO E TUTELA SOCIALE
aspetti medici, psicologici, educativi e riabilitativi

Ramada Naples Hotel
 Via Galileo Ferraris, 40 - 80142 Napoli

Comitato Scientifico

Camillo Galluccio – Consigliere Direttivo Ente Nazionale Sordi
Giorgio Guidetti – Presidente VIS - Società Italiana di Vestibologia
Mateida Mazzocca - Medico Specialista ORL e Foniatria - ENS Milano
Renato Merenda - Medico Specialista Medicina Legale, ORL e Audiologia
Pasquale Rinaldi - Istituto di Scienze e Tecnologie della Cognizione - CNR Roma
Arcadio Vacalebre - Foniatra AORN Santobonino-Paustipon
Amir Zuccalà – Uff. Studi e Progetti - Ente Nazionale Sordi Onlus

Organizzazione

Sede Centrale ENS: **Riccardo Augugliari, Antonio Bottari, Davide Corti, Miriam De Rosa, Celia Alizeri, Luca Sestini**
 Consiglio Regionale ENS Campania
 Sezione Provinciale ENS Napoli

<https://3conferenzasordita.ens.it/>

Via Gregorio VII n. 120 - 00165 Roma
www.ens.it

Giovedì 20 Febbraio 2020

12.00 Registrazione Partecipanti
14.00 Apertura Lavori e Saluti Autorità

Screening, diagnosi, impianti cocleari, protesi Dispositivi di ascolto assistito per la sordità profonda Aspetti medico legali della Sordità

Sessione coordinata dal **Dott. Renato Merenda**

14.20 Screening e Diagnosi Sordità
Prof. Elio Marciano e Dott.ssa Rita Malesci

15.00 Dispositivi di ascolto assistito per sordità profonda
Dott. Mauro De Carlini

15.45 Protesi Uditive
Prof. Walter Di Nardo

16.30 Impianti Cocleari: Innovazioni e Criticità
Dott. Antonio Della Volpe

17.15 Pausa

17.45 Percipire l'ambiente acustico attraverso l'impianto cocleare
Prof. Francesco Pavani

18.15 Aspetti Medico Legali della Sordità
Dott. Renato Merenda

19.00 Sospensione lavori

Sabato 22 Febbraio 2020

Prospettive riabilitative per bambini con sordità Bilinguismo binodale La LIS negli ambienti educativi e scolastici

Sessione coordinata dal **Dott. Pasquale Rinaldi**

09.00 Ripresa lavori
09.30 Verso una convivenza tra impianto cocleare e Lingua dei Segni nell'educazione dei bambini sordi
Dott.ssa Maria Cristina Caselli e Dott. Pasquale Rinaldi

10.15 Educare i bambini con la Lingua dei Segni Italiana (LIS)
Dott.ssa Romilda Danesi

11.00 Aspetti psicologici della famiglia in seguito alla diagnosi di sordità
Dott.ssa Elena Tomasuolo

11.45 Tecnologie per l'inclusione e la partecipazione
Dott.ssa Barbara Pennacchi e Dott. Amir Zuccalà

12.30 Spazio ECM
13.00 Chiusura lavori e SALUTI

La conferenza

In continuità con le precedenti conferenze di Roma (2008) e Verona (2010), sulla base delle ultime ricerche scientifiche, prospettive socio-culturali e aggiornamenti medico-legali nei settori specifici della sordità, l'ENS organizza dal 20 al 22 Febbraio 2020 la TERZA CONFERENZA NAZIONALE SULLA SORDITÀ: NUOVE PROSPETTIVE TRA PROGRESSO SCIENTIFICO E TUTELA SOCIALE, con l'intento di fornire un quadro scientifico aggiornato sulla sordità e sulle diverse tematiche - mediche, didattiche, sociali, assistenziali - ad essa relative. La sordità è una disabilità che NON SI VEDE, per tale motivo se ne sottovaluta spesso la gravità e le conseguenze socio-culturali e comunicative che essa comporta, che spesso conducono alla discriminazione ed emarginazione della persona sorda. Informazione, comunicazione, educazione, lavoro, benessere sono DIRITTI inalienabili della PERSONA SORDA, diritti per cui occorre lottare insieme, oltre ogni forma di ideologia e pregiudizio. Nelle tre giornate in cui si articolerà la conferenza verranno proposti e dibattuti temi scientifici che avranno carattere innovativo ed altri su cui è importante porre l'attenzione e fornire aggiornamenti, con particolare riferimento allo sviluppo di tecnologie assistive, interventi, ausili, tra cui l'impianto cocleare, le protesi impiantabili e le stesse protesi acustiche, diventate veri e propri minicomputer auricolari. Il programma è rivolto sia a medici e tecnici in ambito multidisciplinare (otorinolaringoiatri, audiologi, pediatra, medici legali, psicologi, medici di base, tecnici audiometristi, audioprotesisti, logopedisti) che alle persone sorde, ai loro familiari e agli addetti ai lavori, per l'individuazione di necessità e soluzioni e per l'avvio di iniziative di supporto socio-sanitario.

Temi trattati

- Dati epidemiologici sulla sordità
- Ricerche genetiche sulla sordità
- Ricerche sulle cellule staminali negli organi uditivi e vestibolari dell'orecchio interno
- Screening, diagnosi, impianti cocleari, protesi,
- Aspetti medico legali della Sordità
- Prospettive riabilitative per bambini con sordità
- Bilinguismo binodale
- La LIS negli ambienti educativi e scolastici
- Aspetti sociali, linguistici (LIS) e salute mentale
- La sordità nei quadri di pluridisabilità
- Nuove tecnologie disponibili per le persone sorde

Lingue ufficiali

Italiano
 Lingua dei Segni Italiana (LIS)

Saranno garantiti i seguenti servizi:
 - interpretariato da/in Lingua dei Segni Italiana (LIS)
 - sottotitolazione in diretta

Relazione socio-politica sulle attività 2020

102

Nei tre giorni all'Hotel Ramada di Napoli sono stati proposti e dibattuti temi scientifici a carattere innovativo ed altri su cui era importante porre l'attenzione e fornire adeguati aggiornamenti: screening, diagnosi, prevenzione, Lingua dei Segni, bilinguismo bimodale, prospettive riabilitative per i bambini sordi, ricerche genetiche sulla sordità, tecnologie assistive, interventi e ausili, come l'impianto cocleare, le protesi impiantabili e le protesi acustiche, e la possibile convivenza e cooperazione tra IC e lingua dei segni.

La plenaria è stata suddivisa in 4 macro sessioni coordinate dai componenti del Comitato Scientifico che hanno introdotto e moderato gli interventi.

Tante le autorità che hanno voluto essere presenti per dare il proprio contributo alla manifestazione. In apertura dei lavori, presenti il **Presidente Nazionale Giuseppe Petrucci**, il **Consigliere Direttivo e Coordinatore scientifico della Conferenza Cav. Camillo Galluccio** e il **Segretario Generale ENS Avv. Costanzo Del Vecchio** è intervenuto il **Presidente della Regione Campania Vincenzo De Luca**, che ha dimostrato ancora una volta grande vicinanza alla comunità sorda e alle sue battaglie:

"Ci tenevo particolarmente ad essere qui; per affrontare i problemi delle persone con disabilità bisogna avere un sistema di valori e un'idea di società, nella testa e nel cuore, che rispetti in primo luogo le persone più deboli. Il grado di civiltà di una comunità si misura dal modo in cui si riescono ad affrontare questi problemi. Abbiamo già raddoppiato gli investimenti in politiche sociali in questi anni, ma vogliamo fare sempre di più per combattere il disagio sociale; oggi la nostra priorità è l'inserimento lavorativo delle persone sorde".

**Screening, diagnosi, impianti cocleari, protesi
Dispositivi di ascolto assistito per la sordità profonda
Aspetti medico legali della Sordità
Sessione coordinata dal Dott. Renato Merenda**

Tra le Autorità ha portato il proprio contributo alla Conferenza anche **l'Assessore Regionale all'Istruzione, alle Politiche sociali e alle Politiche Giovanili Lucia Fortini**.

La prima giornata ha visto con gli interventi del Prof. Elio Marciano e della Dott.ssa Rita Malesci "Screening e Diagnosi Sordità", del Dott. Mauro De Carlini "Dispositivi di ascolto assistito per sordità profonda", del Prof. Walter Di Nardo "Protesi Uditive", del Dott. Antonio Della Volpe "Impianti Cocleari: Innovazioni e Criticità" e del Prof. Francesco Pavani "Percepire l'ambiente acustico attraverso l'impianto cocleare".

L'intervento conclusivo è stato quello del Dott. Renato Merenda con un contributo su "Aspetti Medico Legali della Sordità".

Durante la sessione mattutina della seconda giornata ha portato la propria testimonianza il Prof. Giuseppe Recinto, Consigliere del Presidente del Consiglio Giuseppe Conte in tema di disabilità, che ha speso parole importanti sul riconoscimento della Lingua dei Segni Italiana:

Relazione socio-politica sulle attività 2020

103

“È necessaria la collaborazione, il dialogo e il confronto tra tutti i soggetti coinvolti, dalle Associazioni come l'ENS ai tecnici fino ai politici. Iniziative come questa - ha continuato Recinto - sono fondamentali per raggiungere i nostri obiettivi di civiltà e uguaglianza, come il riconoscimento della Lingua dei Segni Italiana. Garantisco la massima determinazione e impegno da parte del Governo per arrivare alla legge che garantirebbe i diritti di cittadinanza delle persone sorde. È necessario un approccio privo di colorazione politica”.

**Dati epidemiologici, ricerche genetiche sulla sordità
Ricerche sulle cellule staminali negli organi uditivi e
vestibolari dell'orecchio interno
Sessione coordinata dal Dott. Arcadio Vacalebre**

La sessione del venerdì mattina ha affrontato i temi delle ricerche genetiche sulla sordità, sulle cellule staminali, sui dati epidemiologici, con gli interventi del **Dott. Arcadio Vacalebre** “*Dati epidemiologici della sordità*” della **Dott.ssa Antonietta De Lucia** “*La presa in carico del bambino ipoacusico*”, del **Prof. Giorgio Guidetti** “*Sport come elemento di superamento dei problemi cognitivi connessi alla contemporaneità di deficit uditivo e vestibolare*” Prof. e della **Dott.ssa Anna Rita Fetoni** “*L'impiego delle cellule staminali nella sordità tra presente e futuro*”.

**Aspetti sociali, linguistici (LIS) e salute mentale
La sordità nei quadri di pluridisabilità
Nuove tecnologie disponibili per le persone sorde
Sessione coordinata dal Dott.ssa Matelda Mazzocca**

La seconda parte della giornata ha lasciato spazio agli aspetti sociali, linguistici e alla salute mentale collegati alla sordità, con gli interventi del Cav. Camillo Galluccio “*Sordità e Pluridisabilità*”, della Dott.ssa Valentina Foa “*Sordità e salute mentale*”, della coordinatrice della sessione Dott.ssa Matelda Mazzocca “*Curare la Sordità o prendersi cura della persona sorda?*”, della Prof.ssa Marisa Bonomi “*Creare legami: l'osservazione del bambino, il sostegno alla genitorialità, il coinvolgimento degli operatori?*”, del Dott. Enrico Dolza “*Learning Signs. Quando la LIS incontra i BES*” e della Dott.ssa Debora Pettinelli “*Infermiere, presa in carico, paziente sordo. Esperienze e proposte*”.

Prima della fine dei lavori del secondo giorno ci ha raggiunti il Ministro dell'Università e della Ricerca Prof. Gaetano Manfredi, che ha espresso la vicinanza delle Istituzioni all'ENS e alle istanze delle persone sorde:

“Oggi abbiamo davanti a noi una grande sfida, quella di abbattere tutte le barriere che le persone sorde incontrano nello studio e nel lavoro, la piena inclusione passa da qui. Il nostro obiettivo è raggiungere la parità di accesso, non la facilitazione, che permetta agli studenti sordi di raggiungere i massimi livelli di formazione; per far questo potenzieremo nei prossimi mesi gli strumenti di supporto già esistenti nelle nostre università e investiremo in strumenti didattici innovativi. Inoltre, di concerto con il Ministero della Salute, vogliamo rivedere i percorsi di laurea per professioni sanitarie per aggiornarle all'uso delle nuove tecnologie e competenze. Garantisco - ha concluso il Ministro - il massimo impegno su questo tema da parte mia, del

Relazione socio-politica sulle attività 2020

104

governo e del Presidente Giuseppe Conte; fondamentale il dialogo con tutte le parti coinvolte, come stiamo facendo in questa occasione con l'ENS, per arrivare al migliore risultato possibile, per il bene comune".

**Prospettive riabilitative per bambini con sordità
Bilinguismo bimodale
La LIS negli ambienti educativi e scolastici
Sessione coordinata dal Dott. Pasquale Rinaldi**

All'ultima sessione della Conferenza ha portato altresì la propria vicinanza all'ENS e alle persone sorde l'On. Augusta Montaruli, prima firmataria di una proposta di legge sul riconoscimento della Lingua dei Segni Italiana:

“Sono qui per studiare, raccogliere spunti e portarli alla Camera dei deputati, a marzo è previsto l'inizio delle audizioni. È necessario un cambio culturale e una nuova sensibilità per andare oltre i pregiudizi ed arrivare a una legge di civiltà. La lingua dei segni è un diritto e un supporto incredibile che non metterà mai ostacolo ai progressi della medicina; io lo so perché ho vissuto la sordità in famiglia, ma il Parlamento no”.

La giornata conclusiva ha visto alternarsi al tavolo dei relatori il Dott. Rinaldi, coordinatore della sessione, con l'intervento *“Verso una convivenza tra impianto cocleare e Lingua dei Segni nell'educazione dei bambini sordi”*, la Dott.ssa Romilda Danesi sul tema *“Educare i bambini con la Lingua dei Segni Italiana (LIS)”*, la Dott.ssa Elena Tomasuolo sugli *“Aspetti psicologici della famiglia in seguito alla diagnosi di sordità”* e la relazione conclusiva del convegno a cura del Dott. Amir Zuccalà e della Dott.ssa Barbara Pennacchi *“Tecnologie per l'inclusione e la partecipazione”*.

Questo il commento conclusivo del Presidente Nazionale ENS Giuseppe Petrucci a chiusura di tre importanti giornate di lavoro e riflessioni sul tema sordità:

“Con questa manifestazione - ha commentato il Presidente Nazionale ENS Giuseppe Petrucci - abbiamo voluto far emergere tutte le sfaccettature della comunità sorda, la complessità e la multidimensionalità della sordità e la necessità di adottare un approccio integrato. Perché la reale inclusione - ha concluso Petrucci - non passa da pregiudizi o inutili antagonismi, ma da una corretta e continua informazione, dal mettere al centro di tutto la persona nella sua unicità e globalità e dal garantire alle cittadine e ai cittadini sordi tutti i percorsi, gli strumenti e le scelte comunicative per crescere in autonomia, autodeterminarsi e realizzare pienamente se stessi”.

Occasioni come questa sono fondamentali per promuovere quel cambio di prospettiva sulla sordità e, più in generale, sulla disabilità a cui ambiamo: da mancanza o limite da risolvere a semplice condizione di vita. Per noi essere uguali significa avere le opportunità di sviluppare pienamente la propria persona realizzando la propria diversità.

Nel corso delle tre giornate della Conferenza l'ENS ha garantito la disponibilità di uno spazio espositivo, brandizzato con marchio POR Campania FSE 2014/ 2020 e Regione Campania con servizio accoglienza (hostess) per tutta la durata della manifestazione, con divulgazione di materiali di comunicazione e somministrazione di questionari.

Relazione socio-politica sulle attività 2020

105

Nell'ambito della Campagna di comunicazione avviata in merito alla Conferenza si è provveduto all'apposizione del logo marchio POR Campania FSE 2014/ 2020 e Regione Campania all'interno dell'area di svolgimento della manifestazione, su tutti i materiali promozionali e la campagna di comunicazione dell'evento.

Si è provveduto all'adeguamento della campagna informativa video sul POR Campania FSE 2014/ 2020 e sui servizi e interventi messi in campo dalla Regione Campania in tema di disabilità uditiva”, rendendoli fruibili in Lingua dei Segni Italiana (LIS) e tramite sottotitolazione. I video sono stati trasmessi per tutta la durata della manifestazione.

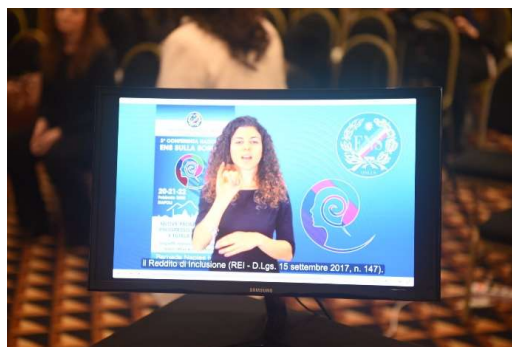

Festival di Sanremo: un bel passo avanti per la piena accessibilità Rai che sensibilizza sulla LIS

Il 4 febbraio, ha avuto inizio il **Festival della Canzone Italiana**. Gli organizzatori della manifestazione lo avevano annunciato come il Sanremo più accessibile di sempre **consentendo anche alle persone sorde di seguire il festival in Lingua dei Segni Italiana**.

In osservanza del Contratto Nazionale di Servizio e in seguito alle numerose riunioni prima tra ENS e RAI e successivamente all'interno del Comitato di Confronto presso il MiSE, il Presidente dell'ENS Giuseppe Petrucci si è detto *“molto soddisfatto che la Rai abbia deciso di garantire per tutte le cinque serate del Festival di Sanremo il servizio di sottotitolazione in diretta e, novità assoluta, l'interpretazione in Lingua dei Segni Italiana abbattendo finalmente la barriera alla comunicazione che ha fino ad oggi impedito ai sordi di seguire l'evento d'intrattenimento televisivo italiano dell'anno”* ha proseguito Petrucci *“questa edizione del Festival rappresenta un bel passo avanti in termini di accessibilità per rendere il Servizio pubblico radiotelevisivo realmente accessibile e far rispettare così i diritti di cittadinanza di tutte le persone sorde e un'importante occasione per dare visibilità e sensibilizzare l'opinione pubblica e le Istituzioni sulla Lingua dei Segni Italiana, di cui chiediamo da troppo tempo il riconoscimento. Che questo coraggioso esperimento non rappresenti un unicum e che la Rai replichi un investimento di tal genere andando ad aumentare il numero di programmi - di attualità, informazione e cultura in primis - tradotti in Lingua dei Segni Italiana a partire dalle edizioni ordinarie dei telegiornali”*.

Relazione socio-politica sulle attività 2020

106

Inaugurazione del nuovo Liceo Scientifico ad indirizzo Sportivo presso la scuola ISSS Magarotto di Roma

Il 30 settembre il Presidente **Petrucci** ha partecipato all'inaugurazione del nuovo Liceo Scientifico ad indirizzo Sportivo - ISSS Magarotto presso la scuola Magarotto di Roma. L'inaugurazione è avvenuta alla presenza del Ministro della Pubblica Istruzione **On. Lucia Azzolina** a sottolineare l'importanza dell'evento e del successo di questo importante tassello per l'abbattimento delle barriere alla comunicazione.



Il Presidente **Petrucci** nel suo intervento ha ringraziato le Istituzioni scolastiche perché lo sport da sempre è un veicolo di messaggi positivi ed inclusivi e, dunque, l'inaugurazione del liceo sportivo favorirà ulteriormente l'inclusione degli studenti sordi. Nel ricordare come in tempi recenti non si ricorda la visita del Ministro della Pubblica Istruzione nella Scuola Magarotto, che è un'eccellenza italiana, ha ricordato come sia necessario che il MIUR tuteli maggiormente le scuole specialistiche per sordi appunto perché eccellenze del panorama scolastico italiano e perché necessarie, con la loro specializzazione, a favorire la migliore istruzione per gli studenti sordi che necessitano sì di inclusione ma anche di specializzazione del personale docente e non docente nel rispetto della libertà di scelta di comunicazione e scolastica.

A margine dell'incontro il Presidente ha avuto modo di ricordare alcune esigenze primarie degli studenti sordi in particolarità la necessità del reperimento di mascherine trasparenti omologate, laddove fosse necessario indossarle, e ha illustrato il disegno di legge per l'inquadramento degli Assistenti alla Comunicazione nel personale del MIUR, evidenziando come il mancato riconoscimento della LIS incida anche sull'istruzione e pertanto il nostro Paese deve procedere speditamente verso il riconoscimento della Lingua dei Segni. All'inaugurazione era presente anche il Presidente **Zanecchia** della FSSI.

Relazione socio-politica sulle attività 2020

107

Festival Tulipani di Seta Nera

Nel 2020 l'edizione del Festival Tulipani di Seta Nera, cui l'ENS dà il proprio supporto e patrocinio da diversi anni per la finalità sociale dell'evento, si è svolta in formato speciale a causa dell'emergenza sanitaria. Il Festival Internazionale del Film Corto "Tulipani di seta nera", organizzato dall'Associazione L'Università Cerca Lavoro (UCL), è la rassegna di audiovisivo breve (cortometraggi, clip musicali e documentari) che racconta, attraverso le opere cinematografiche selezionate per il concorso, storie d'autore di interesse sociale. Qui la "diversità" delle persone trova una sentita narrazione, che ha l'obiettivo di comunicare la loro condizione e rendere possibile una completa integrazione nella società italiana e internazionale.

L'11 maggio si è svolta la conferenza stampa in diretta streaming la conferenza stampa di presentazione, l'ENS ne ha consentito l'accessibilità con il servizio di interpretariato in Lingua dei Segni Italiana (LIS). Con l'apertura dell'AD di Rai Cinema Paolo Del Brocco la conferenza ha annunciato i punti più importanti dell'edizione, tra cui il fatto che Rai Cinema ha puntato sul digitale, con i corti selezionati trasmessi su RaiPlay.



Le proiezioni dell'edizione 2020 **si sono svolte durante le giornate del 18, 19, 20 e 21 giugno** in una inedita versione streaming, mentre le premiazioni e la Serata di Gala si sono invece svolte nella serata del 22 giugno.

Nel mese di novembre si è svolta poi la conferenza stampa per l'edizione 2021 del Festival, programmato per il 3-6 giugno.

Relazione socio-politica sulle attività 2020

108

Volume “Fratelli di silenzio”

Nel 2020 è uscito il volume “Fratelli di silenzio” **patrocinato dall’ENS e che l’ENS ha sostenuto con un contributo economico per la stampa. Il libro a fumetti** racconta in un modo coinvolgente e accessibile a tutti la vita, la storia, la forza e la genialità di Antonio Magarotto, “il Papà dei Sordi Italiani” e il fondatore dell’Ente Nazionale Sordi.

Una commissione composta dal responsabile dell’Area Storia dei Sordi, Terza Età, Biblioteca, Settore Spirituale e Pari Opportunità ENS Cav. **Sergio Cao**, dal Cav. **Uff. Pedrali Franco** e dal Cav. **Sebastiano Mancigli**, massimi esperti di storia del movimento silenzioso e della comunità sorda italiana, ha valutato che i contenuti fossero sempre in linea con i fatti storici che hanno caratterizzato la gloriosa storia dell’Ente Nazionale Sordi.

Una figura storica fondamentale, quella di Antonio Magarotto, un uomo che seppe unire le diverse realtà associative delle persone sorde e creare unità laddove c’era divisione, una personalità con grandi doti di intuito e organizzazione, ma soprattutto una passione e un amore enorme per i diritti umani, civili e sociali delle persone sorde.



Relazione socio-politica sulle attività 2020

109

Ricorrenze e Memoria

25° Anniversario della scomparsa di Edgardo Carli



Il 28 giugno si è ricordato il 25° anniversario della scomparsa di Edgardo Carli, il quale fu uno dei componenti della Commissione per l'organizzazione legislativa dell'ENS; il primo passo verso la fondazione dell'Ente stesso. Di seguito pubblichiamo una breve intervista rilasciata dalla figlia Fulvia a ricordo della figura del Papà.

Chi era Edgardo Carli?

Non è semplice fissare pensieri su mio padre. Vorrei essere obiettiva, ma credo che non ne sarò capace. Lo ricordo sempre con me e io sempre con lui. Lo ricordo alla Camera del Lavoro a corso di Porta Vittoria a Milano, quando andava a esporre i problemi di alcuni amici sordi sottopagati o licenziati. Ascoltavo e traducevo parola per parola quello che il sindacalista diceva. Un modo veramente improprio di traduzione, ma avevo cinque anni e non avevo idea di cosa volesse dire “tradurre”. Intanto, ricevevo lezioni di democrazia sentendo ciò che veniva detto. Mio padre, da che aveva perso l'udito, si era dedicato completamente alla causa dei sordi. Lascio i nostri ricordi solo per me e traccio il suo percorso di vita. Nel 1943 prese contatti col P.C.I. di Parma, la sua città dove si era trasferito da Milano all'inizio della guerra. Entrò in clandestinità col nome di Sandro. A guerra finita fu congedato col grado di Commissario di Battaglione e Vice commissario politico della 12° Brigata Garibaldi. Fu uno dei Membri della Commissione dei 10 che fondò l'ENS. Lavorò come giornalista all'Unità, redazione di Milano, pur restando legato all'ENS come volontario. Fondò con Francesco Rubino “Rinascita”, giornale che era rivolto ai sordi italiani. Alcuni anni dopo dovette scegliere se continuare a fare il giornalista oppure occuparsi completamente della causa dei sordi. Optò per la seconda. Andò in Toscana dove organizzò le nove sezioni provinciali ENS. Nel 1955 fondò la Scuola di Odontotecnica con insegnanti provenienti dalla scuola professionale Leonardo da Vinci di Firenze. Nel 1962 fu chiamato a Roma alla Sede centrale dell'ENS come dirigente del dipartimento preposto all'Assistenza e al Collocamento al lavoro. Si impegnò affinché la L. 482 del 1968 vedesse la luce. Dato saliente è l'art.7: “... per l'assunzione obbligatoria al lavoro dei sordomuti si applicano le disposizioni della presente legge

Relazione socio-politica sulle attività 2020

110

nonché gli artt. 6 e 7 della L. 13/3/1958 n.308...”, riferendosi all’accesso alle pubbliche amministrazioni e ad aziende private. Il suo lavoro fu quello di intervenire, sia a Montecitorio che in Senato, incontrando Deputati e Senatori del suo partito e di altri gruppi politici, spiegando loro l’importanza di prevedere un articolo specifico della legge in fase di elaborazione e riguardante le persone sorde. Scuola e lavoro per lui erano il passaporto per la crescita sociale della comunità sorda. In questi incontri spesso ero la sua interprete. Avevo finito la scuola per interpreti vocali e sapevo come e cosa dovesse fare una interprete. Il 21 settembre 2019 il Comune di Parma ha dedicato un parco a Edgardo Carli. Un riconoscimento sollecitato dalla comunità sorda e caldeggiato anche da Associazioni partigiane. Mio padre ha dedicato sessant’anni della sua vita ai sordi e ha sempre rifiutato onorificenze e riconoscimenti. Suo malgrado, gli è stato intitolato un parco nella sua Città.

Quali sono i valori che ti ha trasmesso?

La sua vita è stata per me un esempio costante. Da lui ho imparato cosa fosse la Democrazia, non solo in ambito politico ma applicata al vivere quotidiano. Mi ha insegnato inoltre il valore della Libertà, il significato della Solidarietà, della Tolleranza e dell’Integrazione. Me li ha trasmessi vivendoli. Valori inalienabili che lo fecero entrare nella Resistenza.

In ricordo di Giuliano Nicetto Boaretti, Presidente del Consiglio Regionale ENS Veneto

Con profondo dolore il 01/09/2020 è venuto a mancare il Presidente dell’ENS Veneto Uff. Geom. Nicetto Giuliano Boaretti, figura guida che ha rivestito tale ruolo per tantissimi anni ed è stato in giovane età anche Presidente della Sezione ENS di Verona.

Excursus biografico e degli onori

BOARETTI NICETTO GIULIANO (chiamato sempre Giuliano), classe 1947 nato a Solesino (PD), approdato a Verona nel lontano 1954 al seguito di tutta la famiglia in quanto allora, vi era nel Veneto, l’unica scuola della prima infanzia per sordi presso Istituto A. Provolo. Nel medesimo Istituto frequentò anche il fratello maggiore Tino.

Gli anni del dopo guerra e della ricostruzione furono tranquilli e proficui per la crescita culturale di Giuliano fino al termine delle scuole elementari, poi grazie alla lungimiranza del padre Amelio Boaretti e del Rev. Don Plinio

Relazione socio-politica sulle attività 2020

111

Massalongo che avevano intuito l'importanza nel fargli proseguire gli studi, nel 1972 arriva al conseguimento del diploma di Geometra come privatista, presso l'Istituto Tecnico per Geometri "Cangrande della Scala" assieme ad altri due compagni di scuola Renato Minesso e Fernando Martin.

Nel 1970 per questioni interne alla Sezione Prov.le di Verona e soprattutto per contribuire con nuove idee, si candida come Presidente della Sezione; verrà eletto e manterrà la carica fino al 2002. Nel 1986 vengono costituiti i Comitati Regionali e nel Veneto viene eletto come Presidente, al suo fianco vi sono come Segretario il rag. Mario Magarotto - figlio del pioniere Antonio Magarotto fondatore dell'ENS - e successivamente Armando Boaretti fino al 2016 (non è parente). Furono anni di lotta finalizzati ad ottenere benefici economici per il funzionamento del Comitato a favore delle Sezioni Provinciali e di battaglie per i diritti sociali dei soci e dei sordi del Veneto.

Nel 2006 a seguito di modifiche statutarie viene modificata la denominazione da Comitato a Consiglio Regionale ENS e viene eletto come Presidente. Nel Consiglio, in fase provvisoria e di assestamento fino alla definitiva approvazione da parte del Congresso Nazionale, mantiene la carica di Presidente a partire dal 2008, eletto a maggioranza assoluta con cariche quadriennali.

Dal 1986 fino ad oggi, per ben 34 anni ha sempre rivestito la carica di Presidente salvo due brevi periodi. Uno dei tanti risultati per cui si è battuto negli anni e fiore all'occhiello delle tante lotte per i diritti dei sordi della regione è stata senza dubbio l'approvazione della Legge Regionale n. 11 per la rimozione delle barriere alla comunicazione e il riconoscimento e la promozione della Lingua dei Segni italiana. Un risultato dovuto a un grande lavoro di squadra e cui hanno contribuito in molti, ottenuto in particolar modo grazie anche al prezioso impegno profuso dall'allora vicepresidente ENS Veneto Rocco Roselli (non ricandidatosi nel CR ENS Veneto e uscito nel 2016).

È stato insignito dell'onorificenza prima di Cavaliere e poi di Cavaliere Ufficiale dal Presidente della Repubblica per meriti sociali.

Affari Generali

L'Ufficio ha svolto servizio di **Consulenza informazione e supporto alle Sedi Provinciali e Regionali ENS**, intervenendo anche direttamente, laddove di competenza della Sede Centrale ENS sulle seguenti problematiche:

- Permessi lavorativi personali e parentali (legge 104/1992 e L.151/2001);
- Agevolazioni fiscali per i sordi: Settore Auto, Strumenti tecnico/informatici, Assegni e altre familiari, agevolazioni notarili successioni e donazioni (Guida Agevolazioni Fiscali Agenzia Entrate)
- Rinnovo decennale della Patente (art. 25 DL 90/2014 e Circolare Ministero Salute 5 settembre 2017); Circolari MIT 2017 su Esami Orali per Sordi; Problematica Codici Patenti
- Norme e procedure per la nomina dei medici ENS presso le Commissioni ASL e INPS;

Relazione socio-politica sulle attività 2020

112

- Correzione verbali INPS recanti diciture inesatte (rif Circolare ENS e nota INPS)

Esame documentazione, studio e predisposizione di ricorsi ed istanze di riesame alle competenti sedi (INPS, Funzione Pubblica, Commissioni Mediche Patenti, Uffici Motorizzazione Civile, Ministero Trasporti ed altre Sedi Istituzionali) per l'esatta valutazione ed il riconoscimento di:

- situazione di gravità ai sensi dell'art.3 comma 3 della Legge 104/1992;
- sordità ai sensi della Legge 381/1970;
- rinnovo decennale della validità della patente di guida con correzione dei rinnovi non corretti.
- correzione verbali L.381/70 recanti diciture non corrette
- mancato riconoscimento del cumulo dei permessi lavorativi L.104/92 per sè e per i propri familiari da parte dei datori di lavoro pubblici e privati.

Attività di Monitoraggio, Studio ed Informazione continua e costante degli Organi ENS (Consiglio Direttivo, Consigli Regionali, Sezioni Provinciali) dei Soci e loro famiglie, su **Leggi, Decreti, Circolari Ministeriali e Sentenze** su argomenti di interesse generale e specifico dei Sordi con indicazioni pratiche per richiedere benefici e diritti.

Attività di Monitoraggio, studio e predisposizione di Circolari, Bollettini Informativi (22 Edizioni Speciali) e Comunicati per il sito ENS su tutti i DPCM, i Decreti Legge e le Ordinanze del Ministero della Salute riguardanti lo Stato di Emergenza a causa del Covid e le conseguenti misure adottate dal Governo.

Relazioni dirette con le PP.AA.:

Ministero Trasporti – INPS (Circolari–Messaggi-Comunicati) Coordinamento generale medico-legale INPS-MEF (Ministero Economia e Finanza)

L'Ufficio Affari Generali ha inoltre coordinato e supportato la realizzazione della Terza conferenza Nazionale sulla sordità (Napoli febbraio 2020) ed i lavori del Comitato Medico Tecnico Scientifico ENS

Segreteria Collegio Probiviri ENS

Il Collegio dei Probiviri ENS, coadiuvato dall'Ufficio Affari Generali nelle sue funzioni di **Segreteria del Collegio dei Probiviri ENS**, nel corso del 2020 compatibilmente con le norme e le limitazioni anti-Covid, **si è riunito 4 volte** per esaminare e trattare le richieste di apertura di procedimenti disciplinari, trasmesse dagli Organi ENS competenti ai sensi dell'ultimo comma dell'art. 17 dello Statuto (Sezioni Provinciali per i Soci- Consigli Regionali per i Dirigenti Provinciali).

Nel rispetto della procedura indicata dall'art. 42 dello Statuto ENS, il Collegio ha esaminato **n.8 richieste di apertura di procedimento disciplinare**, di cui:

- **una è decaduta** per mancanza della delibera dell'organo competente;

Relazione socio-politica sulle attività 2020

113

- **due si sono concluse nel 2020** con l'archiviazione;
- **cinque si sono concluse nel 2021** con l'archiviazione.

Si specifica inoltre che nel corso del 2020 al Comitato Etico non sono pervenute richieste o segnalazioni di violazione del Codice Etico ENS.

Patrimonio

L'Area Patrimonio ENS anche nel 2020 è stata diretta e coordinata dal Responsabile e Vice Presidente ENS Cav. Francesco Bassani, avvalendosi del supporto dell'Ufficio Patrimonio della Sede Centrale ENS che cura l'istruzione delle pratiche relative alle azioni intraprese per compravendite, locazioni e manutenzioni degli immobili di proprietà dell'ENS, per la maggior parte adibiti a sedi sociali.

Detta Area si occupa in primo luogo di mantenere in buono stato il patrimonio immobiliare dell'ENS.

In secondo luogo – secondo quanto suggerito dal Collegio Sindacale e dai Consulenti Fiscali – ha continuato la “razionalizzazione” del patrimonio immobiliare, cercando di vendere quegli immobili che non producono un reddito adeguato – poiché gravati di costi ed imposte che non ne giustificano razionalmente il mantenimento del possesso e acquistando determinati immobili necessari e/o adatti all'insediamento di sedi periferiche, al fine di eliminare spese di locazione particolarmente onerose.

Di conseguenza sono stati predisposti tutti gli atti e la documentazione finalizzati a consentire al Consiglio Direttivo e all'Assemblea Nazionale di poter deliberare con piena cognizione di causa in merito a quanto di propria relativa competenza, ai sensi degli specifici articoli dello Statuto ENS approvato dal Congresso Nazionale ENS nel giugno del 2015 (art. 37 punto 14 per quanto di competenza del Consiglio Direttivo e 34 lett. J) per quanto di competenza dell'Assemblea Nazionale).

Il 2020 è stato un anno segnato dall'evento improvviso della pandemia di COVID-19 che - com'è noto - ha interessato a fasi alterne con un susseguirsi di restrizioni e provvedimenti da adottare a salvaguardia della salute delle persone e dei luoghi di lavoro, tutto il territorio nazionale.

L'attività amministrativa di diversi settori e a più livelli ha subito pause e rallentamenti dovuti a nuove esigenze organizzative in tema di lavoro, con l'adozione di svolgimento di lavoro agile anche a distanza (smart working).

Anche l'ENS ha dovuto adeguarsi a questo nuovo ed imprevisto evento al fine di non paralizzare la necessaria funzionalità dei propri uffici, compreso l'Ufficio Patrimonio, che ha collaborato con la messa in atto di alcuni servizi in osservanza del protocollo di sicurezza adottato dall'ENS.

Relazione socio-politica sulle attività 2020

114

A causa delle restrizioni messe in atto dal Governo a seguito dell'evento pandemico alcune operazioni immobiliari, subordinate all'attività di soggetti terzi (banche, agenzie immobiliari, studi legali e notarili, geometri, architetti, ingegneri, fornitori, ditte edili, ecc), alcune pratiche – soprattutto di compravendita e ristrutturazioni - si sono protratte più del previsto.

Nel corso del 2020, comunque, l'Area Patrimonio ha proseguito la propria attività occupandosi della gestione e ottimizzazione - soprattutto dal punto di vista economico – del patrimonio immobiliare dell'ENS, predisponendo gli atti prodromici relativi a compravendite di cui il Consiglio Direttivo - acquisito il parere della sede territorialmente competente - ha proposto la vendita all'Assemblea Nazionale e nello specifico ha provveduto:

- a perfezionare le pratiche per l'alienazione di una unità immobiliare a Siena (pratica in via di definizione);
- a perfezionare le pratiche per l'acquisizione di un immobile a Messina da deputare a sede sociale della locale Sezione Provinciale ENS.

Relativamente alla manutenzione l'ENS si è impegnato:

- a far eseguire lavori di manutenzione straordinaria presso gli immobili di Roma (Sezione Provinciale) e Taranto.
- a perfezionare le pratiche per l'avvio dei lavori di manutenzione straordinaria per gli Immobili di Bologna, Milano, Torino (3 unità immobiliari) e Udine.

Anche il complesso della Sede Centrale ENS di Roma – oltre alla manutenzione ordinaria per l'impianto elettrico ed idrico e agli adeguamenti alle disposizioni in materia di sicurezza dei luoghi di lavoro, soprattutto in considerazione del fatto che alcune porzioni locate sono deputate all'apertura al pubblico - è stato oggetto di cospicui interventi di manutenzione straordinaria, e nello specifico:

- Ripristino pavimentazione P2 e P3;
- Ristrutturazione blocchi servizi igienici P2, P3 e P4;
- Manutenzione straordinaria dell'ascensore che serve i piani occupati dagli Uffici del Giudice di Pace e della Procura della Repubblica.

Il 2020 è stato altresì l'anno caratterizzato dal Decreto Rilancio (Decreto legge 19 maggio 2020 n. 34, convertito con modificazioni dalla legge 17 luglio 2020 n. 77) che ha spinto anche l'Area Patrimonio dell'ENS ad avviare – dopo aver convocato un apposito Tavolo Tecnico “ad hoc” il 09/10/2020 – un monitoraggio e degli studi di fattibilità relativi ai bonus edilizia - attraverso le diverse percentuali di

Relazione socio-politica sulle attività 2020

115

detrazioni fiscali previste dal SuperBonus 110%; Bonus facciate 90%; EcoBonus 65% e BonusCasa 50% - al fine di valutarne l'applicabilità all'immobile della Sede Centrale ENS e a tutti gli altri di proprietà sparsi sul territorio nazionale per poter procedere con la progettazione e pianificazione di importanti e necessari lavori di ristrutturazione.

L'Ufficio Patrimonio ha altresì provveduto a:

- continuare l'implementazione della digitalizzazione dell'archivio della documentazione agli atti;
- predisporre le delibere e gli atti per il conferimento di incarichi a professionisti per il disbrigo di pratiche amministrative (registrazioni/variazioni e aggiornamenti catastali, perizie, ecc.) e di incarichi per manutenzioni ordinarie e straordinarie a ditte selezionate sulla base dell'affidabilità ed economicità.
- predisporre la contrattualizzazione per la manutenzione ordinaria degli impianti e servizi della Sede Centrale (antincendio, ascensori, apparecchi di climatizzazione, servizi di pulizie, manutenzione veicoli, ecc.)
- predisporre le deleghe per la partecipazione alle assemblee condominiali;
- coordinare i pagamenti delle rette condominiali;
- gestire le locazioni in essere (adeguamenti ISTAT, imposte di Registro, oneri condominiali, ecc);
- lavorare in sinergia con l'Ufficio Ragioneria della Sede Centrale ENS per la predisposizione di prospetti di sintesi relativi a tutte le operazioni immobiliari e movimenti dei flussi finanziari delle spese afferenti, monitorandone anche le tempistiche.

Il Patrimonio immobiliare dell'ENS a dicembre 2020 risulta così costituito:

- 1) dallo stabile sito in via Gregorio VII, 116-116/a; 118-118/a-b; 120; 120 a/b/c; 122; 124 a Roma, che ospita la Sede Centrale, che ha in uso il piano 4° - sede degli uffici – 5° e parte del piano terra e seminterrato. Alcune porzioni di detto immobile sono attualmente libere, mentre altre sono concesse in locazione e nello specifico:
 - a) parte del piano seminterrato;
 - b) parte del piano terra;
 - c) 1° piano;

Relazione socio-politica sulle attività 2020

116

- d) 2° piano
- e) 3° piano;
- 2) dalle porzioni dell'Istituto Magarotto di Casal Lumbroso - Roma e di quello di Padova - riservati all'Ente ex art. 4 D.P.R. 31/3/1979;
- 3) da unità/complessi immobiliari (semplici o articolati in più sub-unità) sparse sul territorio nazionale, di cui:
 - a) nr. 26 complessi/unità utilizzati come sedi sociali ENS (Arezzo, Bologna, Cagliari, Campobasso, Caserta, Catania, Catanzaro, Cosenza, Firenze, Grosseto, Massa-Carrara, Milano, Napoli, Padova, Palermo, Pavia, Perugia, Reggio Calabria, Roma, Salerno, Sassari, Savona, Taranto, Trapani, Treviso e Udine);
 - b) nr. 5 sub-unità oggetto di locazione (4 a Pavia e 1 a Siena);
 - c) nr. 10 sub-unità libere (3 a Brescia, 3 a Pavia, 3 a Torino e 1 a Verona);
 - d) nr. 02 terreni agricoli (Pavia e Taranto).

Attività delle sedi territoriali

L'ENS è attivo e presente in tutta Italia grazie alle sue 104 Sedi provinciali e ai 18 Consigli Regionali, oltre a numerose rappresentanze intercomunali. Questa diffusione sul territorio ci permette di offrire assistenza continua ai nostri soci, garantire servizi tempestivi e di qualità per la persona sorda in tutti i campi (scuola, lavoro, formazione, previdenza, fiscalità, giovani, tempo libero, sport, attività culturali, ecc.) e organizzare attività informative, ludiche, culturali per la nostra comunità.

Non è possibile in questa sede dare conto delle numerose attività che portano avanti le unità operative dell'Ente, che **si occupano a 360° gradi di rappresentanza, assistenza e tutela delle persone sorde, offrendo altresì servizi ai nuclei familiari, agli operatori del settore, ai facilitatori della comunicazione in senso generale, alle Istituzioni.**

Attività che le sedi conducono grazie all'enorme impegno quotidiano dei dirigenti e soci, tutte persone sorde, con un nobile obiettivo: migliorare la qualità della vita delle persone sorde e delle loro famiglie.

Le sedi territoriali offrono servizi di segretariato sociale, supporto alla persona sorda e alla famiglia nell'accesso ai servizi, nell'esercizio dei propri diritti e dei propri doveri; organizzazione di seminari, convegni, corsi di formazione, attività ludico-ricreative con finalità sociali, servizi di interpretariato, assistenza scolastica e post scolastica, servizi di accompagnamento al lavoro e per l'abbattimento di tutte

Relazione socio-politica sulle attività 2020

117

le barriere della comunicazione in ogni ambito della vita quotidiana, per garantire piena inclusione sociale, accessibilità e autonomia della persona.

Specifici report e relazioni vengono sistematicamente prodotte dalle sedi territoriali in merito alle attività e servizi sul territorio, visionali anche in parte sui rispettivi siti web accessibili da www.ens.it.

La Sede Centrale ha avviato subito un monitoraggio per raccogliere, con circolare prot. n. 1754 del 24/03/2020, le relazioni sulle attività svolte e servizi essenziali assicurati durante la chiusura delle sedi ENS, monitorate poi durante l'anno e da cui si evince come sin dall'inizio della pandemia i Consigli Regionali e le Sezioni Provinciali si siano urgentemente adoperati per sostenere le persone sorde e le loro famiglie in ogni modo.

Per fornire una sintesi le sedi territoriali hanno, durante i periodi di obbligata chiusura, garantito continuità della comunicazione con i membri dei Consigli provinciali e Regionali e con i soci che chiedevano supporto, attraverso i canali sociali più diffusi, quali e-mail istituzionale, videochiamate e messaggi, seguite e monitorate dai Presidenti e Dirigenti.

Le sedi si sono attivate cercando di rispondere, con i mezzi a loro disposizione, alle esigenze dei propri territori.

Utilizzando i mezzi tecnologici e i servizi di internet e le nuove tecnologie, le sedi hanno garantito la circolazione delle informazioni tra dirigenti. Vista la situazione emergenziale e il particolare disagio vissuto dalle persone sorde, sia il presidente che i dirigenti delle sedi territoriali e altri volontari hanno attivato sportelli di assistenza con dispositivi dell'Ente o propri, proprio per ascoltare e dare supporto e risposte alle persone sorde e loro famiglie, trovatesi in gravi difficoltà per l'assenza sistematica di comunicazioni accessibili.

Sono state inoltre attivate ove possibile collaborazioni con Enti pubblici per la traduzione in lingua dei segni delle principali comunicazioni, conferenze stampa, bollettini sullo stato di emergenza, le norme di comportamento, l'andamento della pandemia.

Sono stati attivati servizi di assistenza quali lo Sportello per Sordi, per dare supporto ai cittadini, alle famiglie, agli operatori su tutti gli ambiti della vita quotidiana.

Si è proceduto a realizzare la mappatura dei soci più a rischio (persone sole anziane o con patologie) per l'eventuale attivazione, in caso di bisogno, del servizio di consegna di beni di prima necessità a domicilio tramite le associazioni di riferimento sul territorio.

Sono stati mantenuti i contatti con le gli uffici e i dirigenti delle Scuole per il proseguimento dei servizi di assistenza alla comunicazione nelle scuole e dato supporto per quanto possibile nel rendere maggiormente accessibili le modalità di didattica a distanza.

Relazione socio-politica sulle attività 2020

118

In merito ai contatti con i soci sono stati coltivati i rapporti per far sentire sempre la vicinanza dell'ENS in questo periodo così difficile, in cui è pesata maggiormente la solitudine e per dare sempre le giuste indicazioni di comportamento a salvaguardia del benessere e della salute personali.

Sono stati attivati ove possibile anche corsi di formazione, eventi, momenti di aggregazione a distanza per continuare lo svolgimento delle attività istituzionali.

Sono stati mantenuti attivi i servizi fondamentali quali quelli bancari e di amministrazione interna.

Dimissioni alcuni membri del CD e surroga

Non possiamo non menzionare infine che ad inizio anno 2021 sono pervenute le dimissioni irrevocabili di quattro membri del Consiglio Direttivo, come comunicato alle sedi territoriali con circolare prot. 734 del 01/03/2021.

Un fatto completamente inaspettato soprattutto considerato che di lì a pochi mesi vi sarebbe stato il Congresso Nazionale per il rinnovo delle cariche e che naturalmente ha creato confusione e incertezze tra la compagine associativa e dirigenziale territoriale dell'Ente.

L'Assemblea Nazionale ha voluto comunque dare un segnale di apertura e ascolto mediante una audizione di tre dei Consiglieri dimissionari, organizzata l'8 aprile u.s. online, i quali hanno avuto modo di esporre le motivazioni di tale atto, che restano comunque solo parzialmente chiarite.

Ai sensi dell'art. 36 del proprio Statuto l'ENS ha ottemperato alla surroga dei membri dimissionari, espletate tutte le necessarie procedure connesse, con i Sig.ri Ferdinando Cericola, Carmelo Ollio e Giuseppe Pizio, comunicandolo alle sedi territoriali con nota prot. 1238 del 25/03/2021. Con la surroga il Consiglio Direttivo è stato ripristinato raggiunto il numero di cinque unità, successivamente integrato dalla surroga del Sig. Orazio Di Primo.

Nonostante le difficoltà create da tale situazione l'ENS ha messo in atto tempestivamente tutti i processi necessari per proseguire le attività istituzionali senza interruzioni che potessero causare disagi anche gravi all'Ente stesso e alle persone sorde e loro famiglie.

Il Congresso Nazionale convocato per il 30 e 31 luglio p.v., organo supremo dell'ENS, provvederà ad eleggere la dirigenza che guiderà l'Ente per il prossimo mandato.

Relazione socio-politica sulle attività 2020

119

Comitato Giovani Sordi Italiani (a cura del CGSI)**11 gennaio:**

Workshop “Esplorando il Comitato Giovani Sordi Italiani” a Catania. Il workshop, presso l'ENS Catania, è stato coordinato dal Presidente Nazionale Gianluca Grioli e dal Consigliere Nazionale Antonino Brunetto: nel corso dello stesso sono stati trattati temi quali cos'è il CGSI, la sua storia, le sue attività, la linea guida del CGSI, il gioco Leadership, e tanto altro. È stata una mezza giornata piena di entusiasmo e di scoperte emozionanti sul CGSI.

Congresso Provinciale del CGSI Catania. Sono state condotte le elezioni dei nuovi membri del CGSI Catania con la presenza del Presidente Nazionale Gianluca Grioli e del Consigliere Nazionale Antonino Brunetto. I nuovi eletti sono stati i seguenti:

- Presidente Kevin Saraceno
- Consiglieri Vanessa Parasiliti e Beatrice Balsamo.

18 gennaio:

Partecipazione all'Assemblea Precongressuale ENS Regione Sicilia a Enna, presso l'Università di Kore”. Hanno partecipato il Presidente del CGSI Nazionale Gianluca Grioli e il Consigliere Antonino Brunetto, sono state presentate delle proposte da parte delle Sedi periferiche ENS di Sicilia riguardo alle modifiche dello Statuto ENS.

19 gennaio:

Partecipazione su invito al passaggio di consegna tra membri uscenti e nuovi membri del CGSI Catania. Durante il passaggio ha presenziato il Consigliere Nazionale Antonino Brunetto, portando i saluti degli altri membri del CGSI Nazionale, gli auguri e offrendo dei consigli per il futuro lavoro dei nuovi membri del CGSI Catania.

Preparazione del filmato per la comunicazione della 7° Vacanza Studio Ragazzi. Il Consigliere Antonino Brunetto, assieme ai membri del CGSI Catania e del CGSI Sicilia, si sono riuniti per realizzare il video di comunicazione dell'evento 7° VSR all'hotel Capomulini di Acireale (CT) e presso l'ENS Catania.

25-26 gennaio:

10^ Convocazione Ordinaria CGSI Nazionale e Lavori interni alla sede centrale. I membri del CGSI Nazionale, tra cui il presidente Grioli, i consiglieri Brunetto e Della Maggiora e la Segretaria Aliperti, si sono riuniti, dopo le vacanze invernali, per la convocazione ordinaria preparandosi e discutendo delle prossime attività in corso di organizzazione. Inoltre è stata condotta una riunione con il Consiglio Direttivo Nazionale ENS.

1^ febbraio:

Relazione socio-politica sulle attività 2020

120

Workshop “Esplorando il Comitato Giovani Sordi Italiani” a Bari. Il Consigliere Nazionale Nicola Della Maggiora, presso l'ENS Bari, ha tenuto il workshop per i giovani pugliesi. È stata una giornata piena di entusiasmo e di scoperta del CGSI, per i giovani pugliesi.

Congresso Regionale del CGSI Puglia. Si è svolto il congresso regionale sotto la guida del Consigliere Nazionale Della Maggiora, per l'elezione dei nuovi membri del CGSI Puglia. Sono stati eletti:

- Presidente CGSI Puglia Debora Di Ciaula
- Consiglieri CGSI Puglia Daniela Guadagno e Davide Papa.

Partecipazione su invito al 15^a anniversario del CGSI Messina. Il CGSI Messina ha festeggiato i suoi 15 anni con uno spettacolo di Colapesce “Ti presento il mio fidanzato che è...” e una cena di gala per ricordare insieme gli anni passati. Era presente il presidente Gianluca Grioli dove ha iniziato, proprio con il CGSI Messina, la sua prima esperienza nel ruolo di presidente a livello locale.

2 febbraio:

Congresso Provinciale del CGSI Bari. Si è svolto il congresso provinciale sotto la guida del Consigliere Nazionale Della Maggiora, per l'elezione dei nuovi membri del CGSI Bari. Sono stati eletti:

- Presidente CGSI Bari Rosanna Andriola
- Consiglieri CGSI Bari Rimel Moussaoui e Nicola Quarato.

Workshop “Brainstorming e CGSI” a Catania. Il workshop è stato coordinato dal Presidente Nazionale Grioli e dal Consigliere Nazionale Brunetto che con i ragazzi partecipanti siciliani hanno approfondito i temi riguardanti i lavori interni del CGSI, i rapporti istituzionali e non, come essere un buon leader, ecc.

È stata una giornata piena di curiosità e i partecipanti si sono sentiti motivati. Si ringraziano i partecipanti e il supporto fornitoci da parte del CGSI Sicilia e dell'ENS Catania.

Congresso Regionale del CGSI Sicilia. Il Congresso regionale si è svolto alla presenza del Presidente Nazionale Grioli e del Consigliere Nazionale Brunetto, nel quale sono stati eletti nuovi membri:

- Presidente Giulia Fidone;
- Consiglieri Deborah Proto e Federico Saraceno.

Partecipazione all'Assemblea Precongressuale ENS Regione Piemonte e Valle d'Aosta a Torino. Ha partecipato il Consigliere Jessica Vallone all'Assemblea dove si è discusso sulle proposte di modifiche dello Statuto ENS pervenute dalle Sezioni Provinciali delle Regioni di Piemonte e Valle d'Aosta.

15 febbraio:

Congresso Provinciale del CGSI Firenze. Il Congresso Provinciale è stato guidato dal Consigliere Nazionale Della Maggiora, per l'elezione dei nuovi membri del CGSI Firenze. Sono stati eletti:

Relazione socio-politica sulle attività 2020

121

- Presidente CGSI Firenze Robin Di Nardo;
- Consiglieri CGSI Firenze Clara Casini e Samuele Tozzi.

Congresso Provinciale del CGSI Messina. Sotto la guida del Presidente Nazionale Grioli si è svolto il Congresso Provinciale per l'elezione dei nuovi membri del CGSI Messina. Sono stati rieletti: Presidente CGSI Messina Salvatore Munafò e il Consigliere CGSI Messina Carolina Marguccio, affiancati al nuovo consigliere Mirko Scotto.

20-21-22 febbraio:

3^ Conferenza Nazionale sulla Sordità a Napoli. Alla conferenza organizzata dall'ENS erano presenti il Presidente del CGSI Nazionale Grioli e il Consigliere Antonino Brunetto. I quali hanno espresso il loro interesse nell'assistere al convegno, è stato offerto, tra i vari punti di vista, anche un punto di vista medico sulla sordità.

Inoltre si è trattato del tema socio-culturale e socio-educativo e si è dedicato uno spazio anche al tema della violenza sulle donne, in modo da fornire le giuste informazioni. Il tutto in una prospettiva di miglioramento.

24 febbraio:

11^ Convocazione Straordinaria CGSI Nazionale. I membri si sono riuniti sulla piattaforma online per procedere alle nomine dei nuovi responsabili CGSI Provinciali e Regionali.

3 marzo:

Apertura del canale Telegram CGSI@NEWS. È stato aperto un nuovo canale su Telegram per offrire informazioni e aggiornamenti su tutto ciò che riguarda il CGSI a partire dal livello nazionale fino a quello locale e su tutto ciò che riguarda il mondo dei giovani sordi.

13 marzo:

12^ Convocazione Ordinaria CGSI Nazionale. I membri si sono riuniti per prendere delle decisioni riguardo l'imminente assemblea ordinaria e riguardo le vacanze studio vista l'emergente situazione sanitaria. Inoltre è stata fatta la selezione dei candidati per il Climate Camp.

1° aprile:

Video messaggio del CGSI Nazionale per il Covid-19. Un video di supporto da parte dei membri e collaboratori del CGSI Nazionale durante la pandemia sui Social.

4 aprile:

Quiz Kahoot! CGSI. In questo periodo di quarantena che costringe i giovani a stare a casa, limitando in tal modo tutte le forme di apprendimento e crescita culturale, il CGSI Nazionale ha pensato a un'attività online per i giovani sordi: una sfida a suon di domande su Kahoot. Questa iniziativa è stata

Relazione socio-politica sulle attività 2020

122

ideata dal CGSI stesso con l'aiuto dei soci e, successivamente, creata coinvolgendo anche altri giovani come Mattia Costenaro (nostro collaboratore della segreteria) e di Alessandro Abbate (segretario del CGSI Nazionale 2015-2018). Hanno partecipato oltre 300 persone.

7 aprile:

Video Messaggio del CGSI. Un video resoconto da parte dei membri e collaboratori del CGSI Nazionale su come i bambini, ragazzi e giovani sordi stiano affrontando la pandemia nella vita quotidiana, diffuso poi dal Consiglio Nazionale Giovani.

18 aprile:

Quiz Kahoot! CGSI per Bambini. Dopo il grande successo del primo appuntamento Kahoot, con grande entusiasmo abbiamo deciso di fare il quiz per i bambini fino alla 5° elementare. I piccoli partecipanti ne sono rimasti molto soddisfatti.

23 aprile:

Incontro CGSI e CNG in videoconferenza. Videoconferenza svoltasi con il Presidente CNG Maria Cristina Pisani e con Segretario Generale Federica Celestini Campanari per parlare delle problematiche dei giovani sordi ai tempi di Covid-19, in particolare quelle scolastiche, e delle possibili collaborazioni in modo da poter permettere una migliore conoscenza del CNG ai giovani sordi.

25 aprile:

Quiz Kahoot! CGSI per tutti. Dopo il grande successo degli appuntamenti Kahoot, con grande entusiasmo si è deciso di fare il BIS per grandi e piccini.

2 maggio:

Quiz Kahoot! CGSI per Bambini - 2°Edizione. Rinnovo del quiz per i bambini dopo tanto entusiasmo nella prima edizione.

5 maggio:

Incontro CGSI e ENS in videoconferenza. Videoconferenza con il Presidente dell'ENS Nazionale e con il Consiglio Direttivo. La videoconferenza ha permesso di discutere e chiarire molti argomenti importanti.

11 maggio:

Incontro online con CGSI Provinciali e Regionali - 1° turno. Una videoconferenza tra i consiglieri Antonino Brunetto e Jessica Vallone e i membri dei vari CGSI Provinciali e CGSI Regionali in cui sono state illustrate delle procedure corrette per i lavori interni e si è cercato di sciogliere quanti più dubbi possibili, in modo da rendere i CGSI territoriali più solidi, preparati. Erano presenti: CGSI Piacenza, CGSI Genova, CGSI Firenze.

13 maggio:

Relazione socio-politica sulle attività 2020

123

Incontro online con CGSI Provinciali e Regionali - 2° turno. Si è fatto un altro incontro con i membri degli altri CGSI Provinciali e CGSI Regionali non presenti al primo turno, tra cui: CGSI Bari, CGSI Catania, CGSI Milano, CGSI Messina, CGSI Puglia, CGSI Roma, CGSI Salerno, CGSI Modena, CGSI Taranto.

14 maggio:

26^a anniversario CGSI. Creazione di un video con numerosi disegni, foto e fumetti fatti dai bambini, giovani e non per celebrare online l'anniversario del CGSI.

19 maggio 2020:

Incontro virtuale con WFDYS. Il presidente Gianluca e la vicepresidente Susanna hanno avuto un incontro gratificante con Mark Berry, presidente WFDYS e Shirley Liu, sua vicepresidente. Hanno condiviso le esperienze in questo momento di pandemia e uno scambio di informazioni su come potenziare e aumentare la presenza in alcune aree per giovani sordi.

4 giugno:

Sensibilizzazione #BlackLivesMatter. Il CGSI ha sensibilizzato l'opinione pubblica sulle discriminazioni che le persone nere sono costrette a subire. Sui social sono stati divulgati post con informazioni e materiali di cui approfondire, come libri, film, per capire e riconoscere queste forme di discriminazioni che esistono anche in Italia e in Europa.

24 giugno:

13^a Convocazione Straordinaria CGSI Nazionale. Si sono riuniti i membri per discutere sull'organizzazione delle nuove attività online per i giovani sordi, sulla situazione del bilancio e sulla possibile riforma del CGSI.

25 giugno:

Webinar "Femminismo. Che cos'è? è necessario?". Su Facebook si è trasmesso in diretta il webinar tenuto da Anastasia Lekontseva, sul femminismo e sulla necessità di parlare di questo argomento.

28 giugno:

Assemblea Generale del Consiglio Nazionale dei Giovani (CNG). Ha presenziato la vicepresidente Susanna Ricci Bitti. È stata offerta anche la possibilità di un confronto e la futura definizione di un nuovo patto economico per i giovani con il Sottosegretario all'economia Pierpaolo Baretta. Il CNG in questo periodo sta cercando di avanzare le proposte dedicate ai giovani al governo italiano affinché le inserisca in questo piano di rilancio dell'Italia. Infatti il CNG ha ottenuto un incontro con il Presidente del Consiglio Conte, nel quale ha chiesto un forte coinvolgimento dei giovani nella ripresa dell'Italia e dell'Europa, perché saranno loro che si faranno carico degli effetti nel futuro di queste misure. La Presidente del CNG Maria Cristina Pisani ha esposto la necessità di una nuova politica che

Relazione socio-politica sulle attività 2020

124

includa e pensi al futuro dei giovani. Il Presidente Conte e il Governo si sono mostrati in accordo e hanno espresso la loro collaborazione con il mondo dei giovani.

Sono state espresse le criticità che i giovani sordi hanno riportato al CGSI e ci auguriamo che questa collaborazione possa continuare e portare a dei risultati pratici, inoltre siamo lieti che il CNG nelle sue analisi e sottoposizione di proposte al Governo ha inserito anche il monitoraggio che è stato fatto sulla tragica situazione universitaria per i sordi, mettendo così il Governo italiano al corrente delle difficoltà dei studenti sordi e la conseguente necessità di servizi che garantiscano l'inclusione universitaria per tutti.

6 luglio:

Webinar “Formazione all'estero. Esperienze formative di studenti sordi italiani all'estero”. 2° appuntamento in diretta su Facebook per approfondire alcune opportunità formative all'estero per i giovani sordi con quattro ospiti:

- Progetto Erasmus+ con Alessandro Abbate;
- Borsa di Studio "Fulbright-Roberto Wirth" all'Università Gallaudet con Lisanna Grosso;
- Frontrunners con Angela Di Meo e Biagio Passarelli.

L'obiettivo era quello di offrire una maggiore consapevolezza dell'esperienza all'estero, in modo da offrire una maggiore motivazione per partecipare annullando dubbi e incertezze.

8 luglio:

Partecipazione su invito all'incontro live su Facebook “Deaf Journalist Youth”. Il presidente Gianluca Grioli ha partecipato all'intervista in Segni Internazionali, tenuta da Leonardo Di Martino, illustrando il CGSI, le sue finalità, funzionalità e attività, per favorire uno scambio di informazioni tra diverse associazioni dei giovani sordi del mondo.

11 luglio:

Partecipazione dei bambini/ragazzi italiani all'esibizione “Visual Vernacular” in occasione del 25° Anniversario del WFDYS. Il CGSI Nazionale ha collaborato con il WFDYS nel reclutare bambini e ragazzi sordi per partecipare all'evento del 25° Anniversario del WFDYS. Evento che richiedeva l'esibizione dei bambini e ragazzi in Visual Vernacular. Hanno partecipato Robin Agnello, Giorgio Sansone e Roberto Eduardo Perotti.

9 settembre:

Partecipazione su invito all'incontro live su Facebook “L'ora di sport per lo studente sordo” di MPDF. In diretta su Facebook il nostro presidente Gianluca Grioli è stato intervistato dalla Mason Perkins Deafness Fund Onlus riguardo all'attività sportiva praticata dagli studenti sordi.

17 settembre:

Relazione socio-politica sulle attività 2020

125

14^ Convocazione del CGSI Nazionale. I membri del CGSI Nazionale si sono riuniti online per prepararsi per le prossime attività dedicate ai giovani italiani e per discutere dell'Assemblea Nazionale ancora non compiuta nell'anno 2020.

22 settembre:

Evento online “Segni smarriti... riscopriamoli insieme!”. In occasione della Settimana Internazionale del Sordo, il CGSI Nazionale ha organizzato un evento dedicato a un quiz in cui i partecipanti dovevano inventare il significato di segni utilizzati in passato. È stato un evento interessante e il CGSI Nazionale confida nella possibilità che alcuni questi segni vengano ripresi e utilizzati in maniera più frequente anche dai giovani! Il pubblico è stato numeroso ed entusiasta.

23 settembre:

Giornata Mondiale del Sordo 2020 a Roma. Nonostante fossimo di fronte a una situazione delicata come l'emergenza socio-sanitaria del COVID-19, non sono mancate all'appuntamento dell'ENS in Piazza Montecitorio (Roma) la Vicepresidente Susanna Ricci Bitti e la Consigliere Jessica Vallone. La Vicepresidente Susanna nel suo discorso ha ribadito l'importanza della LIS nella vita quotidiana dei sordi, a partire dall'educazione dei bambini sordi nelle scuole. La nuova generazione è il futuro di tutti noi. Successivamente la Vicepresidente è stata ricevuta insieme ai dirigenti nazionali ENS a Palazzo Chigi dal Presidente del Consiglio Giuseppe Conte. Il Premier Conte si è dimostrato molto aperto, collaborativo e ha ascoltato con attenzione le problematiche che affliggono, da molto tempo, tutta la comunità sorda, nonostante siamo tutti cittadini italiani e pertanto in quanto tali dovremmo essere tutelati, in base agli articoli della nostra Costituzione. Il Presidente del Consiglio dei Ministri Conte ha espresso la sua volontà di voler essere vicino alla comunità sorda, di risolvere tutte le problematiche e di garantirci una cittadinanza attiva.

25-26 settembre:

Assemblea Generale 2020 dell'EUDY. All'Assemblea Generale telematica era presente il Presidente del CGSI Nazionale, per rappresentare i Giovani Sordi Italiani. Il CGSI Nazionale è fiero che sia stato eletto un italiano, Alessandro Abbate, come presidente EUDY. Inoltre sono stati eletti 3 nuovi consiglieri dell'EUDY, 3 membri del comitato elettorale, tra cui un altro italiano Cristian Cezar Dragulin, e un membro del comitato Ombuds (mediatori).

6 ottobre:

Incontro con i delegati delle associazioni giovanili mediterranee per MUDY (Mediterranean Union of Deaf Youth). I Consiglieri Vallone e Brunetto hanno tenuto un incontro con varie organizzazioni giovanili del Mediterraneo, hanno presenziato i paesi: Spagna, Israele, Malta, Portogallo. I paesi partecipanti sono stati soddisfatti e hanno discusso su come procedere per avviare i progetti MUDY, su come redigere il regolamento MUDY. Ci saranno ulteriori incontri di approfondimento.

Relazione socio-politica sulle attività 2020

126

24 ottobre:

Incontro con i CGSI Provinciali e Regionali. In questo momento difficile, impossibilitati a riunirci per l'Assemblea Nazionale fisicamente, il CGSI Nazionale ha voluto ugualmente trovare un modo per discutere con i CGSI Provinciali e Regionali, l'incontro online si è tenuto sulla piattaforma Zoom. Abbiamo osservato insieme la relazione programmatica dell'anno 2021 e ci siamo scambiati idee/attività/strategie e consigli per i prossimi mesi. Si è anche discusso sulle possibili modifiche sul ROI.

25 ottobre:

Assemblea Generale del Consiglio Nazionale Giovani. Vi ha presenziato la Vice Presidente Susanna. Sono stati approvati il Piano Nazionale per i Giovani e la prossima programmazione del CNG. Nella stesura del Piano Nazionale sono state avviate le collaborazioni con le associazioni giovanili affiliate e con alcuni docenti di Università, con l'obiettivo di iniziare ad avere interventi coordinati di supporto alle giovani generazioni dopo l'approvazione del Recovery Fund a favore d'Italia. Inoltre si ha avuto l'avvio della ricerca con il Dipartimento di Economia dell'Università di Tor Vergata per il Recovery Plan, al fine di produrre un'analisi delle politiche pubbliche post pandemia e di valutare la loro incidenza sulle fasce giovanili, consentendo un percorso di orientamento sulle scelte future per i giovani italiani e anche per il prossimo Piano italiano per il Recovery Plan.

Infine sono entrate nuove associazioni giovanili, il CNG si sta ingrandendo sempre di più! Ci si augura che entri anche qualche nuova associazione che possa rappresentare le persone con disabilità in modo tale da rappresentare realmente tutti i giovani.

12 novembre:

Webinar Il giovedì dei giovani - "Preparazione professionale" di Romina Rossi. Avviata la serie dei webinar "Il giovedì dei giovani" aperto a tutti in diretta su Facebook. Qui si spiega l'importanza della preparazione professionale di ognuno di noi.

19 novembre:

Webinar Il giovedì dei giovani - "Eco-System nella comunità sorda" di Maxime Batifol. Maxime illustra l'importanza dell'ecosistema nella comunità sorda, in modo da supportare le attività promosse dalle persone sorde e la necessità di creare un registro di varie attività i cui promotori siano persone sorde o conoscano la LIS.

20 novembre:

Video per i bambini "Alla scoperta dei diritti dei piccoli" in collaborazione de Il Treno. Il CGSI Nazionale ha collaborato con la cooperativa Il Treno nella realizzazione del video per i bambini e ragazzi sordi in occasione della Giornata Internazionale dei diritti dell'infanzia e dell'adolescenza.

Relazione socio-politica sulle attività 2020

127

26 novembre:

Webinar Il giovedì dei giovani - “Social Media” di André Almeida. Il relatore André ha presentato i diversi Social Media e il loro potere, per renderci più consapevoli delle loro potenzialità.

27 novembre:

90^ Assemblea Nazionale ENS. All'Assemblea Nazionale ENS in modalità telematica era presente la Consigliere Jessica Vallone. Il Consigliere Vallone ha seguito i dibattiti dei vari Consiglieri ENS riguardanti il bilancio e le varie attività. Qui il Consigliere Vallone ha colto l'occasione per illustrare le varie attività e progetti futuri del CGSI Nazionale, per l'anno 2021, in modo da mettere al corrente tutti i dirigenti ENS e collaborare con il CGSI Nazionale.

29 novembre:

Serie delle attività domenicali online per bambini e ragazzi sordi Impariamo divertendoci insieme: “Un’immersione nel mondo dei Sordi”. L'attività era stata guidata da Serena Rosaria Conte per i ragazzi di età tra i 10 e 14 anni, i partecipanti sono rimasti soddisfatti.

3 dicembre:

Webinar Il giovedì dei giovani - “Youth Workers: the key to success” di Liisa Halonen. È stato tenuto il seminario online da Liisa Halonen, Segretaria Generale dell'EUDY, riguardante i giovani lavoratori e il volontariato nelle associazioni giovanili.

6 dicembre:

Serie delle attività domenicali online per bambini e ragazzi sordi Impariamo divertendoci insieme:

“Amici animaletti”. Si è svolta l'attività con Gabriella Grioli dal titolo “Amici Animaletti” per il primo gruppo di bambini (5-7 anni) tra racconti e disegni di animaletti, mentre per il secondo gruppo (8-10 anni) ci sono stati racconti e discussioni sul significato dell'amicizia con la soddisfazione e un profondo interesse da tutti i partecipanti!

11 dicembre:

Incontro con CGSI Sicilia, CGSI Catania, C.R. ENS Sicilia e S.P. ENS Catania. Si è tenuto un incontro presenziato dai Consiglieri Nazionale Antonino Brunetto e Jessica Vallone per risolvere le problematiche interne del CGSI Catania.

13 dicembre:

Serie delle attività domenicali online per bambini e ragazzi sordi Impariamo divertendoci insieme: “Renne di Babbo Natale”. L'attività svolta con Valentina Bani ha riguardato un primo gruppo di bambini (5-7 anni), con racconti sulle renne e in seguito i piccoli si sono immersi nel disegno degli animali nordici, mentre nel secondo gruppo (8-10 anni), oltre ai racconti, si sono svolte attività di

Relazione socio-politica sulle attività 2020

128

creazione di Babbo Natale, su istruzioni della relatrice. Alla fine tutti i piccoli protagonisti sono rimasti divertiti e soddisfatti.

23 dicembre:

15^ Convocazione Straordinaria del CGSI Nazionale. Si sono riuniti i membri, si è discusso sui risultati molto soddisfacenti delle recenti attività online e anche per iniziare a organizzare le varie future attività nell'anno 2021.

Video messaggio ENS per resoconto anno 2020. Oltre al consiglio direttivo nazionale dell'ENS era presente anche il presidente Grioli a portare i saluti, gli auguri e un breve resoconto dell'anno 2020

Conclusioni

Abbiamo visto in queste pagine quante attività l'ENS abbia portato avanti nonostante l'Italia e il mondo intero abbiano attraversato, e stiano ancora attraversando mentre scriviamo, uno dei periodi più difficili per tutti e ancor di più per le categorie più fragili come le persone sorde. L'ENS si è attivato con enorme energia per supportare i sordi e le loro famiglie, a tutti i livelli sia nazionale che territoriale, nel far fronte all'emergenza, nel garantire continuità ai servizi, nel rendere accessibile l'informazione sull'andamento della pandemia e le norme comportamentali sempre cangianti, nel rendere meno impattanti sull'educazione, il lavoro e la vita quotidiana tutti i cambiamenti dovuti alla pandemia. Si è attivato per gestire servizi di emergenza dedicati alle persone sorde e sportelli di aiuto, nonché per dare supporto e spronare le Istituzioni nel migliorare i propri servizi in termini di accessibilità e fruibilità, nell'organizzazione spazi e tempi di sensibilizzazione, formazione e divulgazione sulla sordità.

Oltre ciò, come abbiamo visto, le attività ordinarie sono proseguite, congiuntamente all'avvio di progetti speciali, di attività sul territorio, di interfaccia con realtà istituzionali e federative nazionali e internazionali, attività di sollecitazione delle forze politiche e istituzionali nel garantire sempre piena inclusione in qualsiasi ambito, dai trasporti alla scuola, dalla fruizione degli spazi alle nuove tecnologie.

Ancora oggi siamo nel pieno dell'emergenza a più di un anno di distanza e sicuramente l'ENS continuerà a dare assistenza alle persone sorde in ogni modo, alle famiglie, agli operatori, alle Istituzioni, affinché sia garantita al massimo la piena inclusione sociale e sia assicurato il progressivo e sistematico abbattimento delle barriere della comunicazione, pronti ad affrontare il futuro con rinnovata energia.

Il Presidente Nazionale

Giuseppe Petrucci

Relazione socio-politica sulle attività 2020

129

L'ENS: mission, attività, organizzazione

ENTE NAZIONALE PER LA PROTEZIONE E L'ASSISTENZA DEI SORDI – ONLUS APS ETS

Denominazione	Ente Nazionale per la protezione e l'assistenza dei Sordi – ONLUS APS ETS
Sigla ente	ENS
Sede	Via Gregorio VII, 120 – 00165 – ROMA Tel. ++39-06-398051 - Fax ++39-06-3980531 protocollo@ens.it protocollo@pec.ens.it
Web	Sito web nazionale e sedi territoriali: www.ens.it Comitato Giovani Sordi Italiani: www.cgsi-italia.it/ Facebook – Twitter - Instagram: ENSOnlus You Tube: www.youtube.com/webenstv AREE Università, Scuola e Famiglia: http://areausf.ens.it/ Formazione: http://formazione.ens.it/ Comitato Nazionale Sordi con più Disabilità: https://ens.it/area-formazione/conasd Sanità: https://www.ens.it/notizie/127-sanita Storia dei Sordi e Biblioteca: http://areaenstoria.ens.it/ PROGETTI e SERVIZI Informazione Covid-19: https://ens.it/coronavirus Servizio Comunic@ENS (Comunicazione tra persone sorde e udenti): www.comunicaens.it Progetti: https://progetti.ens.it/ Musei accessibili: www.accessibitaly.it (app sugli store dedicata ai borghi italiani) Città dei Sordi: http://www.cittadeisordi.it/ Famiglie al centro: https://famigliealcentro.ens.it/ Piattaforma e-learning: www.ensacademy.it
Presidente Nazionale	Giuseppe Petrucci
Consiglio Direttivo	Ferdinando Cericola, Giuseppe Corsini, Orazio Di Primo, Camillo Galluccio, Carmelo Ollio, Giuseppe Pizio
Segretario Generale	Avv. Costanzo Del Vecchio
Organizzazione	L'ENS è presente sul territorio con 104 Sezioni Provinciali , 18 Consigli Regionali ed oltre 50 rappresentanze intercomunali .

Relazione socio-politica sulle attività 2020

130

Sistema Qualità	UNI EN ISO 9001:2015 , certificato 24262/07/S. <u>Ente certificatore: RINA</u> . <u>Campi di attività:</u> EA38F, 37, 39. <u>Oggetto di certificazione:</u> progettazione ed erogazione dei servizi finalizzati all'integrazione dei sordi nella società: divulgazione e informazione, formazione e attività culturali - scientifiche, assistenza, servizio Comunic@ENS.
Costituzione e forma giuridica	<p>L'ENS (iscrizione all'Anagrafe Unica delle Onlus dal 1998) è l'Ente nazionale preposto alla protezione e l'assistenza dei sordi in Italia nonché Associazione di promozione sociale iscritta nel relativo registro nazionale con decreto del Ministero del Lavoro e delle Politiche Sociali del 10.10.2002 (nelle more dell'iscrizione al Registro Unico del Terzo Settore).</p> <p>- ai sensi della L. 12 maggio 1942 n. 889 l'ENS è stato eretto ad ente morale ed ai sensi della L. 21 agosto 1950 n. 698 è stato riconosciuto quale ente morale per la protezione e l'assistenza dei sordi con l'espresso scopo, tra gli altri, di avviare i sordi alla vita sociale, aiutandoli a partecipare all'attività produttiva ed intellettuale, di agevolare, nel periodo post-scolastico, lo sviluppo della loro attività e capacità alle varie attività professionali, di agevolare il loro collocamento al lavoro, di collaborare con le competenti Amministrazioni dello Stato, nonché con gli Enti e gli Istituti che hanno per oggetto l'assistenza, l'educazione e l'attività dei sordi, nonché di rappresentare e difendere gli interessi morali, civili, culturali ed economici dei minorati dell'udito e della favella presso le pubbliche Amministrazioni;</p> <p>- le predette finalità sono state mantenute in capo all'ENS anche a seguito dell'emanazione del D.P.R. 31 marzo 1979, con il quale il medesimo è stato trasformato in Ente con personalità giuridica di diritto privato;</p> <p>L'art. 2 di detto D.P.R. prevede che "L'E.N.S. conserva i compiti associativi nonché quelli di rappresentanza e tutela dei minorati dell'udito e della favella, previsti dalle norme di legge vigenti e da quelle statutarie".</p> <p>L'ENS inoltre:</p> <p>- È accreditato all'albo nazionale degli enti di servizio civile universale.</p>
Mission	La mission dell'ENS è l'integrazione delle persone sorde nella società, la promozione della loro crescita, autonomia e piena realizzazione umana.
Membership	<p>È membro e fondatore della World Federation of the Deaf (WFD), costituitasi a Roma nel 1951, riconosciuta dalle maggiori organizzazioni internazionali, tra cui l'ONU, con sede operativa a Helsinki (Finlandia), dell'European Union of the Deaf (EUD) dal 1985, con sede a Bruxelles (Belgio), e si conforma alle direttive dell'Unione Europea.</p> <p>È membro fondatore della Federazione tra le Associazioni Nazionali dei Disabili (FAND) insieme alle altre associazioni storiche di rappresentanza e tutela.</p> <p>È membro del Forum Europeo sulla Disabilità (FID) e dell'European Disability Forum (EDF).</p> <p>È membro del Forum Nazionale del Terzo Settore</p>

Rendiconto Gestionale Sintetico

ENTE NAZIONALE SORDI - ONLUS
RENDICONTO GESTIONALE

	31.12.2020	31.12.2019	Variazioni
PROVENTI			
P1 Proventi da attività Istituzionali			
<i><u>Proventi da attività tipiche</u></i>			
Da soci	2.301.402,65	2.370.671,37	-69.268,72
contributi Pubblici	2.816.748,71	3.137.951,24	-321.202,53
contributi da progetti	447.413,37	259.188,83	188.224,54
Da privati non soci	17.202,00	5.836,36	11.365,64
Altri proventi da attività istituzionali	1.720.275,38	2.112.699,93	-392.424,55
Totale Proventi da attività tipiche	7.303.042,11	7.886.347,73	-583.305,62
<i><u>Variazioni delle rimanenze di prodotti in corso di lavorazione, semilavorati e finiti</u></i>	-	-	-
<i><u>Variazione dei lavori in corso su ordinazione</u></i>	-	-	-
<i><u>Incrementi di immobilizzazioni per lav.int</u></i>	-	-	-
<i><u>Altri Proventi</u></i>	342.652,79	695.245,99	-352.593,20
Totale proventi da attività istituzionali	7.645.694,90	8.581.593,72	-935.898,82
P2 Proventi da raccolta fondi	-	-	-
Totale proventi da raccolta fondi	-	-	-
P3 Proventi e ricavi da attività accessoria			
<i><u>Proventi delle prestazioni relative all'attività accessoria</u></i>			
Fitti attivi	571.024,77	579.408,69	-8.383,92
Corsi di formazione (LIS ed altri)	732.645,27	1.066.320,96	-333.675,69
Altri Proventi da attività accessoria	7.029,97	49.870,64	-42.840,67
Totale proventi delle prestazioni relative all'attività accessoria	1.310.700,01	1.695.600,29	-384.900,28
<i><u>Variazioni delle rimanenze di prodotti in corso di lavorazione, semilavorati e finiti</u></i>	-	-	-
<i><u>Variazione dei lavori in corso su ordinazione</u></i>	-	-	-
<i><u>Incrementi di immobilizzazioni per lav.int</u></i>	-	-	-
<i><u>Altri Proventi</u></i>	9.209,23	7.504,68	1.704,55
<i><u>Proventi da partecipazioni</u></i>	-	-	-
<i><u>Altri proventi finanziari</u></i>			
da crediti iscritti nelle immobilizzazioni	-	-	-
da titoli iscritti nelle immobilizzazioni che non costituiscono partecipazioni	-	-	-
da titoli iscritti nell'attivo circolante che non costituiscono partecipazioni	-	-	-
proventi diversi dai precedenti	0,73	2,66	-1,93
Totale Altri Proventi Finanziari	0,73	2,66	-1,93
<i><u>Utile su cambi</u></i>	-	-	-
<i><u>Proventi straordinari</u></i>	-	-	-
<i><u>Rivalutazioni immob Finanziarie - rettifiche di valore</u></i>	-	-	-
Totale proventi e ricavi da attività accessoria	1.319.909,97	1.703.107,63	-383.197,66
P4 Proventi finanziari e patrimoniali			
<i><u>Proventi da partecipazioni</u></i>	-	-	-
<i><u>Altri proventi finanziari</u></i>			
da crediti iscritti nelle immobilizzazioni	-	-	-
da titoli iscritti nelle immobilizzazioni che non costituiscono partecipazioni	-	-	-
da titoli iscritti nell'attivo circolante che non costituiscono partecipazioni	-	-	-
proventi diversi dai precedenti	915,94	1.333,35	-417,41
Totale Altri Proventi Finanziari	915,94	1.333,35	-417,41

Rendiconto Gestionale Sintetico

	<i>Utile su cambi</i>	-	-	-
	<i>Rivalutazioni immob Finanziarie - rettifiche di valore</i>	-	-	-
	<i>Proventi Patrimoniali e Straordinari</i>	17.922,36	25.271,70	-7.349,34
	Totale proventi finanziari e patrimoniali	18.838,30	26.605,05	-7.766,75
	TOTALE PROVENTI	8.984.443,17	10.311.306,40	-1.326.863,23
	ONERI			
01	Oneri da attività istituzionali			
	<i>Acquisti</i>	-168.160,07	-185.263,29	17.103,22
	<i>Servizi</i>	-4.152.636,68	-4.952.807,40	800.170,72
	<i>Godimento beni di terzi</i>	-304.266,52	-369.325,97	65.059,45
	<i>Costi per il personale</i>			
	Salari e stipendi	-1.413.869,11	-1.456.488,52	42.619,41
	Oneri sociali	-373.813,61	-412.393,51	38.579,90
	Trattamento di fine rapporto	-97.980,00	-96.155,46	-1.824,54
	Trattamento di quiescenza e simili	-	-	-
	Altri costi del personale	-970,36	-112,57	-857,79
	Totale Costi per il personale	-1.886.633,08	-1.965.150,06	78.516,98
	<i>Ammortamenti e svalutazioni</i>			
	Ammortamenti immob.ni immateriali	-42.461,14	-51.925,16	9.464,02
	Ammortamenti immob.ni materiali	-311.324,06	-279.711,12	-31.612,94
	svalutazione immobilizzazioni	-	-	-
	svalutazione attivo circolante	60.000,00	-	60.000,00
	Totale Ammortamenti e svalutazioni	-293.785,20	-331.636,28	37.851,08
	<i>Variazioni delle rimanenze di materie prime, sussidiarie, di consumo e</i>	-	-	-
	<i>Accantonamenti fondo rischi e altri fondi</i>	-95.135,60	-68.830,40	-26.305,20
	<i>Altri Oneri diversi</i>	-675.677,18	-95.717,71	-579.959,47
	<i>Erogazioni per attività istituzionali</i>	-29.246,06	-85.404,84	56.158,78
	Totale oneri da attività istituzionali	-7.725.540,39	-8.054.135,95	328.595,56
02	Oneri da raccolta fondi	-	-	-
	Totale oneri da raccolta fondi	-	-	-
03	Oneri e costi da attività accessorie			
	<i>Acquisti</i>	-2.562,32	-3.091,80	529,48
	<i>Servizi</i>	-736.769,12	-899.749,89	162.980,77
	<i>Godimento beni di terzi</i>	-	-	-
	<i>Costi per il personale</i>			
	Salari e stipendi	-31.562,08	-42.285,56	10.723,48
	Oneri sociali	-9.261,66	-12.468,84	3.207,18
	Trattamento di fine rapporto	-2.645,61	-2.852,79	207,18
	Trattamento di quiescenza e simili	-	-	-
	Altri costi del personale	-	-	-
	Totale Costi per il personale	-43.469,35	-57.607,19	14.137,84
	<i>Ammortamenti e svalutazioni</i>			
	Ammortamenti immob.ni immateriali	-	-	-
	Ammortamenti immob.ni materiali	-67.342,32	-83.867,20	16.524,88
	svalutazione immobilizzazioni	-	-	-
	svalutazione attivo circolante	-	-	-
	Totale Ammortamenti e svalutazioni	-67.342,32	-83.867,20	16.524,88
	<i>Variazioni delle rimanenze di materie prime, sussidiarie, di consumo e</i>	-	-	-
	<i>Accantonamenti fondo rischi e altri fondi</i>	-1.335,16	-	-1.335,16

Rendiconto Gestionale Sintetico

	<u>Altri Oneri diversi</u>	-67.755,98	-62.696,93	-5.059,05
	<u>Oneri finanziari</u>			
	interessi e commissioni	-33.636,74	-33.818,67	181,93
	altri oneri finanziari	-	-	-
	Totale Oneri finanziari	-33.636,74	-33.818,67	181,93
	<u>Perdite su cambi</u>	-	-	33.818,67
	<u>Svalutazioni immob Finanziarie - rettifiche di valore</u>	-	-	-
	<u>Oneri straordinari</u>	-	-	-
	Totale oneri e costi da attività accessorie	-952.870,99	-1.140.831,68	187.960,69
	Risultato prima delle imposte (P3-O3)	367.038,98	562.275,95	-195.236,97
I1	<u>Imposte d'esercizio attività accessorie</u>	-50.043,68	-50.431,89	388,21
R1	<u>Utile (Perdita) da attività accessoria del periodo (P3-O3) - I1</u>	316.995,30	511.844,06	-194.848,76
O4	<u>Oneri finanziari e patrimoniali</u>			
	<u>Oneri finanziari</u>			
	interessi e commissioni	-162.409,11	-177.342,18	14.933,07
	altri oneri finanziari	-	-	-
	Totale Oneri finanziari	-162.409,11	-177.342,18	14.933,07
	<u>Perdite su cambi</u>	-	-	-
	<u>Svalutazioni immob Finanziarie - rettifiche di valore</u>	-	-	-
	<u>Oneri Patrimoniali e Straordinari</u>	-	-476.630,26	476.630,26
	Totale oneri finanziari e patrimoniali	-162.409,11	-653.972,44	491.563,33
	Risultato attività istituzionale prima delle imposte (P1+P2+P4-O1-O2-C)	-223.416,30	-99.909,62	-123.506,68
I2	<u>Imposte d'esercizio su attività istituzionale</u>	-46.288,68	-64.930,68	18.642,00
R2	<u>Risultato attività istituzionale positivo (negativo) (P1+P2+P4-O1-O2-O:</u>	-269.704,98	-164.840,30	-104.864,68
	ONERI (O1+O2+O3+O4+I1+I2)	-8.937.152,85	-9.964.302,64	1.027.149,79
	RISULTATO GESTIONALE POSITIVO (NEGATIVO) (R1+R2)	47.290,32	347.003,76	-299.713,44

SP sintetico

ENTE NAZIONALE SORDI - ONLUS**STATO PATRIMONIALE****ATTIVO****A) QUOTE ASSOCIATIVE ANCORA DA VERSARE**

quote

B) IMMOBILIZZAZIONI**I. IMMOBILIZZAZIONI IMMATERIALI**

1) Costi di impianto e di ampliamento	-	-
2) Costi di ricerca, di sviluppo e di pubblicità	-	-
3) Diritti di brevetto industriale e diritti di utilizzazione delle opere dell'ingegno	11.529,57	45.113,21
4) Concessioni, licenze, marchi e diritti similari		
5) Immobilizzazioni in corso e acconti		
6) Altre immobilizzazioni immateriali	31.990,08	32.449,58

Totale immobilizzazioni immateriali	43.519,65	77.562,79
--	------------------	------------------

II. IMMOBILIZZAZIONI MATERIALI

1) Terreni e fabbricati	9.165.997,03	9.285.242,38
2) Impianti e macchinari	182.859,62	124.762,93
3) Attrezzature	33.053,63	44.774,36
4) Altri beni	474.598,12	395.106,14
5) Immobilizzazioni in corso ed acconti		

Totale immobilizzazioni materiali	9.856.508,40	9.849.885,81
--	---------------------	---------------------

III. IMMOBILIZZAZIONI FINANZIARIE

1) Partecipazioni	15.900,00	15.900,00
2) Crediti		
3) Altri titoli	4.155,55	4.155,55

Totale immobilizzazioni finanziarie	20.055,55	20.055,55
--	------------------	------------------

Totale immobilizzazioni	9.920.083,60	9.947.504,15
--------------------------------	---------------------	---------------------

C) ATTIVO CIRCOLANTE**I. RIMANENZE****II. CREDITI**

1) Verso clienti	965.506,86	1.187.453,72
4bis) Crediti tributari	33.743,29	32.021,93
4ter) Crediti per imposte anticipate	-	-
5) Verso altri		
a) crediti vs istituti previd. e assistenz.	554.964,36	475.962,53
b) crediti finanziari a breve	-	-
c) crediti vs dipendenti	-	-
d) crediti vs fornitori	89.962,11	47.255,52
e) crediti per contributi pubblici	939.228,79	1.936.790,77
g) crediti per progetti	135.657,04	125.911,20
h) crediti per contributi da privati	-	-
i) altri crediti	158.625,17	471.275,38

Totale crediti	2.877.687,62	4.276.671,05
-----------------------	---------------------	---------------------

III. ATTIVITA' FINANZIARIE CHE NON COSTITUISCONO IMMOBILIZZAZIONI**IV. DISPONIBILITA' LIQUIDE**

1) Depositi bancari e postali	7.434.782,99	4.501.627,77
-------------------------------	--------------	--------------

SP sintetico		
2) Assegni	-	-
3) Denaro e valori in cassa e altri	28.948,37	32.945,82
Totale disponibilità liquide	7.463.731,36	4.534.573,59
Totale attivo circolante	10.341.418,98	8.811.244,64
D) RATEI E RISCONTI		
1) disaggi di emissione su prestiti	-	-
2) ratei attivi	-	-
3) risconti attivi	137.523,27	94.317,21
Totale ratei e risconti	137.523,27	94.317,21
TOTALE ATTIVO	20.399.025,85	18.853.066,00
PASSIVO		
A) PATRIMONIO NETTO		
I) Fondo di dotazione dell'ente	4.149.132,27	4.149.132,27
II) Patrimonio vincolato		
a) riserve statutarie		
b) fondi vincolati per decisione degli organi istituzionali		
c) fondi vincolati destinati da terzi		
III) Patrimonio libero		
1) riserva da consolidamento	742.056,86	742.056,86
2) risultato gestionale esercizio in corso	47.290,32	347.003,76
3) risultato gestionale esercizi precedenti	2.366.796,86	2.019.793,10
Totale Patrimonio Netto	7.305.276,31	7.257.985,99
B) FONDI PER RISCHI E ONERI		
1) Per trattamento di quiescenza e obblighi simili	-	-
2) Per imposte, anche differite	-	-
3) Altri	1.044.745,95	948.355,71
Totale fondi rischi e oneri	1.044.745,95	948.355,71
C) TRATTAMENTO DI FINE RAPPORTO DI LAVORO SUBORDINATO		
	406.192,73	402.093,99
D) DEBITI		
1) Debiti verso banche	5.555.514,63	6.628.207,43
2) Debiti verso altri finanziatori	-	-
3) Acconti	-	2.600,00
4) Debiti verso fornitori	684.911,88	789.289,66
5) Debiti rappresentati da titoli di Credito	-	-
9) Debiti tributari	661.287,10	670.171,53
10) Debiti verso istituti di previd. e di sicurezza sociale	731.955,77	672.147,07
11) Altri debiti:		
a) debiti vs organi statutari	357.468,34	384.466,28
b) altri debiti vs clienti	64.475,86	139.731,83
c) altri debiti vs dipendenti e collaboratori	340.913,18	275.184,69
d) altri debiti istituzionali		
e) debiti vs condomini immobili ens	-	-
f) debiti per vertenze	26.476,58	-
g) depositi cauzionali	50.430,97	44.194,94
h) debiti diversi	286.021,50	412.408,19
Totale debiti	8.759.455,81	10.018.401,62

SP sintetico

E) RATEI E RISCONTI

1) disaggi di emissione su prestiti		
2) ratei passivi	419,20	37.304,07
3) risconti passivi	2.882.935,85	188.924,62
Totale ratei e risconti passivi	2.883.355,05	226.228,69
TOTALE PASSIVO	20.399.025,85	18.853.066,00

PAGINA BIANCA



180150193280