

SENATO DELLA REPUBBLICA

— XV LEGISLATURA —

Doc. XLVI-bis
n. 2

CORTE DEI CONTI

SEZIONI AUTONOMIE

DELIBERAZIONE E RELAZIONE SUI RISULTATI
DELL'ESAME DELLA GESTIONE FINANZIARIA E
DELL'ATTIVITÀ DEGLI ENTI LOCALI PER GLI
ESERCIZI FINANZIARI 2005-2006

*(Articolo 13, quinto comma, del decreto-legge 22 dicembre 1981, n. 786, convertito,
con modificazioni, dalla legge 26 febbraio 1982, n. 51)*

DELIBERAZIONE N. 7 DEL 2007

—————
Comunicata alla Presidenza il 2 luglio 2007
—————

INDICE

DELIBERAZIONE N. 7/2007	Pag.	5
SINTESI	»	7
RELAZIONE		
PARTE I – EVOLUZIONE DELLA FINANZA LOCALE - ESERCIZIO 2006		
1. Sistema normativo e linee di sviluppo della finanza locale	Pag.	18
1.1 Le finanziarie 2005 e 2006	»	19
1.2 La finanziaria 2007	»	22
<i>(Cons. Vincenzo Guizzi)</i>		
2. Finanza locale nell'esercizio 2006	»	31
2.1 Prime analisi dei risultati dell'esercizio 2006 ..	»	31
2.2 Risultati di cassa delle Amministrazioni locali .	»	38
2.3 Patto di stabilità interno	»	55
<i>(Cons. Francesco Petronio)</i>		
PARTE II – LA FINANZA LOCALE NELL'ESERCIZIO 2005		
3. Patto di stabilità interno 2005	»	84
3.1 Disciplina del patto nell'ambito degli interventi di riduzione della spesa pubblica	»	84
3.2 Analisi dei risultati del patto di stabilità interno nel 2005	»	90
3.3 Conclusioni	»	108
<i>(Cons. Francesco Petronio)</i>		
4. Andamenti ed equilibri di parte corrente	»	111
4.1 Entrate	»	111
Addizionale facoltativa IRPEF	»	122
Compartecipazione IRPEF	»	125
ICI, TARSU e TARI	»	128
4.2 Spese	»	150
<i>(Cons. Enrico Marotta)</i>		

5. Andamenti ed equilibri del conto capitale	»	156
5.1 Comuni	»	156
5.2 Province	»	164
5.3 Comunità montane	»	169
5.4 Considerazioni d'insieme	»	172
<i>(Cons. Andrea Liotta)</i>		
6. Andamenti ed equilibri generali della gestione finanziaria	»	201
6.1 Comuni	»	201
6.2 Province	»	204
6.3 Comunità montane	»	207
6.4 Considerazioni d'insieme	»	209
<i>(Cons. Andrea Liotta)</i>		
PARTE III – CRITICITÀ DEGLI EQUILIBRI DI BILANCIO		
7. Debiti fuori bilancio	»	220
7.1 Nozione e disciplina normativa	»	220
7.2 L'indagine della Sezione	»	221
7.3 Considerazioni d'insieme	»	231
<i>(Cons. Teresa Bica)</i>		
8. Gestioni in disavanzo di Province e Comuni	»	255
8.1 Il quadro normativo	»	255
8.2 Rilevazioni della Sezione	»	256
8.3 Considerazioni d'insieme	»	259
<i>(Cons. Andrea Liotta)</i>		
9. Il dissesto finanziario negli Enti locali	»	267
9.1 La normativa sulle gestioni straordinarie di liquidazione	»	267
9.2 Enti in dissesto	»	268
9.3 Dissesti e procedure di risanamento	»	270
9.4 Conclusioni	»	271
<i>(Cons. Giovanni Sferra)</i>		
ALLEGATI	»	275



Deliberazione n. 7/2007

C o r t e d e i C o n t i

in

Sezione delle Autonomie

nell'adunanza del 13 giugno 2007

Vista la legge 5 giugno 2003 n. 131, art 7, comma 7, che attribuisce alla Corte dei conti, ai fini del coordinamento della finanza pubblica, il compito di verificare il rispetto degli equilibri di bilancio da parte di comuni, province, città metropolitane e di altri enti, in relazione al patto di stabilità interno ed ai vincoli derivanti dall'appartenenza dell'Italia all'Unione europea;

Visto l'art. 9 del regolamento per l'organizzazione delle funzioni di controllo della Corte dei conti, approvato con deliberazione delle Sezioni riunite della stessa Corte n. 14 del 16 giugno 2000 e modificato con deliberazione n. 2/2003 del 3 luglio 2003, secondo cui la "Sezione delle autonomie" riferisce al Parlamento, almeno una volta l'anno, sugli andamenti complessivi della finanza locale per la verifica del rispetto degli equilibri di bilancio da parte dei comuni, province, città metropolitane ed altri enti, in relazione al patto di stabilità interno ed ai vincoli che derivano dall'appartenenza dell'Italia all'Unione europea, anche in base all'attività svolta dalle Sezioni regionali;

Udita, nell'adunanza del 13 giugno 2007, la relazione finale del presidente di sezione Giuseppe Salvatore Larosa;

a p p r o v a

l'unita relazione con la quale riferisce al Parlamento sull'andamento generale della gestione finanziaria degli enti locali negli esercizi finanziari 2005 e 2006.

Ordina che copia della presente deliberazione, con l'allegata relazione, sia trasmessa ai Presidenti delle due Camere del Parlamento.

Copia della deliberazione, con annessa relazione, sarà altresì comunicata, a cura della segreteria della Sezione, alle Amministrazioni interessate.

Così deliberato nell'adunanza del 13 giugno 2007.

Il Relatore

F.to Giuseppe Salvatore LAROSA

Il Presidente

F.to Tullio LAZZARO

Depositata in Segreteria il 2 luglio 2007

Il Dirigente Generale

F.to Eleonora ADORNATO

S I N T E S I

Il sistema normativo

Anche nel 2006 non vi sono state modifiche di rilievo nell'ordinamento degli enti locali. Permane la stasi nell'attuazione del federalismo fiscale in esecuzione delle nuove norme del Titolo V della II Parte della Costituzione e della legge ordinaria n.131/03, contenente le "disposizioni di adeguamento dell'ordinamento della Repubblica" al nuovo dettato costituzionale.

Sono state avviate nuove iniziative, nessuna delle quali è giunta a compimento.

Tra queste di notevole impatto sono: il nuovo Codice delle Autonomie, il DDL per la riforma dei servizi pubblici locali, la riforma dell'ordinamento contabile (comma 61 Legge finanziaria 2007) e l'avvio del federalismo fiscale.

Di recente è stato presentato al Parlamento un provvedimento di carattere generale: il ddl delega "per l'attuazione dell'articolo 117, secondo comma, lettera p) della Costituzione e per l'adeguamento delle disposizioni in materia di enti locali alla legge costituzionale n. 3 del 2001" (Atto Senato 1464).

La delega indica i parametri cui si deve ispirare la legislazione dello Stato nell'individuazione dei principi fondamentali al fine di stabilire l'allocazione e le modalità di esercizio delle funzioni. Il ddl disciplina anche le funzioni "proprie" di cui all'art.118 della Costituzione, gli organi di governo degli enti, soffermandosi in particolare sulle città metropolitane, e l'ambito della legislazione regionale.

In attesa di più radicali modifiche dell'ordinamento degli enti locali qualche innovazione a regime sotto il profilo normativo è stata introdotta dalle leggi finanziarie, anche in relazione all'attuazione del federalismo fiscale, come previsto dall'art. 119 della Costituzione.

Tra le innovazioni vanno rilevate le norme sul sistema di finanziamento degli enti locali (in particolare ICI, addizionali, compartecipazione all'IRPEF), nonché alcune disposizioni di tipo ordinamentale in relazione all'autonomia impositiva degli enti locali, in materia di accertamento, riscossione e sanzioni, con una disciplina di carattere generale per le varie imposte comunali.

Gli interventi in tema di finanza locale per il 2007 non confermano l'orientamento degli ultimi anni in tema di politica finanziaria territoriale, rivolgendosi verso uno sviluppo della leva tributaria locale oltre che a proseguire nel controllo della dinamica di spesa.

Innovazioni di rilievo riguardano la normativa sul Patto di stabilità che in parte seguono le indicazioni della Corte, circa la necessità di un maggiore avvicinamento della disciplina interna a quella comunitaria. Tuttavia le misure, seppure indirizzate al saldo, restano ancor distanti e non sempre sono congegnate tenendo conto della effettiva situazione finanziaria degli enti locali. I meccanismi del patto costituiscono un forte stimolo per il rilancio della leva tributaria locale in un contesto di generale sviluppo della pressione tributaria e senza che siano stati previsti strumenti di complessivo coordinamento. Continua a mancare una visione ordinata degli interventi in attesa dell'annunciata revisione dell'ordinamento degli enti locali e del nuovo assetto della finanza locale in attuazione della riforma della Costituzione.

La manovra di finanza pubblica per il 2006

Le difficoltà della finanza pubblica hanno comportato un progressivo coinvolgimento degli enti territoriali per il raggiungimento degli obiettivi di convergenza, imponendo una serie di vincoli nei loro confronti.

La manovra per il 2006 è rivolta al serrato controllo delle dinamiche della spesa pubblica, mentre hanno minor rilievo gli interventi d'inasprimento della leva fiscale e contributiva.

Per gli enti locali è confermata l'impostazione degli ultimi anni nella considerazione che, come attestato dai documenti di programmazione economica, la dinamica della spesa degli enti territoriali è stata in questi anni superiore al Pil nominale, anche se, in parte, in conseguenza del trasferimento di funzioni dello Stato alle regioni e da queste agli enti locali. Gli interventi sono, caratterizzati dalla spinta alla diminuzione delle spese alla quale non si accompagnano misure volte allo sviluppo delle fonti di entrata, sia proprie che da trasferimenti.

In questo contesto vanno lette le misure della manovra per il 2006, concentrate sul versante della spesa e volte a stabilire "tetti". Disposizioni particolari riguardano il personale, gli acquisti di beni e servizi, gli incarichi e le consulenze e sono improntate alla linea generale del contenimento. Tuttavia quelle che coinvolgono gli enti locali, essendo configurate nel rispetto degli indirizzi del giudice delle leggi, risultano meno penetranti, non incidendo direttamente su specifiche categorie di spesa. Il patto di stabilità interno, continua a rappresentare la misura di maggiore efficacia per la riduzione della spesa degli enti locali e gli interventi in tale direzione vanno sostanzialmente ricondotti alla necessità di rispettare predeterminati livelli di spesa. La disciplina per il 2006 prevede distinti limiti per la spesa corrente e quella in conto capitale. La cogenza di tale complesso di regole è stata tuttavia vanificata dalla normativa successivamente intervenuta che ha eliminato ogni genere di sanzione. Sul fronte delle entrate va riportato che i finanziamenti previsti attraverso i principali fondi di parte corrente erano stabiliti in misura sostanzialmente corrispondente a quella dell'esercizio precedente, mentre erano decrescenti le risorse stanziare per i fondi in conto capitale.

Quanto alla spesa per il personale viene confermato il blocco delle assunzioni e possono effettuare solo gli enti in regola con il patto di stabilità interno. Per il triennio 2005-2007 il limite delle assunzioni non è legato a percentuali predeterminate, ma avviene attraverso la programmazione effettuata dalla presidenza del consiglio che deve comunque assicurare un risparmio di spesa secondo una quantificazione stabilita.

La finanza pubblica nel 2006

Nel 2006 l'andamento dell'economia e dei conti pubblici hanno dimostrato una situazione meno allarmante rispetto al precedente esercizio, in quanto, dopo anni di congiuntura debole, la crescita economica è risultata superiore a quanto programmato. Il recupero dimostrato dai conti pubblici solo in parte è dovuto alla maggiore crescita. Il miglioramento complessivo trova ragione nello sviluppo delle entrate, mentre la capacità di contenere la spesa corrente ha conseguito risultati trascurabili. Va tuttavia notato che la crescita reale della spesa corrente primaria si attesta ad un livello inferiore a quello della crescita reale dell'economia.

Si nota un miglioramento dell'avanzo primario strutturale (depurato delle entrate e delle spese non ricorrenti) che si colloca appena al disotto del 2% del prodotto.

Dall'elaborazione del conto consolidato delle pubbliche amministrazioni si rileva che l'indebitamento netto si è attestato al 4,4% del PIL, risultando quindi in aumento rispetto all'esercizio precedente, tuttavia tale dato risulta influenzato da operazioni straordinarie (rimborsi IVA sulle auto aziendali dovuti in esecuzione di una decisione della Corte di giustizia europea del settembre 2006; cancellazione dei crediti dello Stato nei confronti della società RFI/TAV; retrocessione alle società di cartolarizzazione dei crediti per contributi sociali dovuti dai lavoratori agricoli) che hanno esplicitato effetti sfavorevoli sull'esercizio 2006.

Anche se nel 2006 il livello d'indebitamento netto risulta attestarsi oltre la soglia stabilita, tale dato, considerato al netto delle suddette operazioni, si sarebbe ricondotto nei parametri attestandosi al 2,4 per cento del PIL. Il debito pubblico è ancora in crescita e si eleva al 106,8% del PIL, mantenendosi così in aumento per l'intero periodo 2003-2006; tuttavia la crescita perde d'intensità ed emergono segnali che fanno intravedere per il 2007 una possibile riduzione.

Analisi dei flussi di cassa delle amministrazioni locali

Le risultanze di cassa per il 2006 dimostrano che per le province permane una situazione di complessivo assestamento: mentre la crescita delle entrate correnti non perdura, emergono segnali di tensione sulla spesa.

Tali entrate, in calo anche nei comuni, segnalano un andamento non del tutto convergente nelle due categorie di enti. Nelle province permane l'incremento delle entrate tributarie, mentre flettono i trasferimenti; nei comuni, la flessione riguarda i tributi ed è compensata da aumenti negli altri titoli.

Nel 2006 si evidenzia, per le province e per i comuni, un aumento dei pagamenti di parte corrente, mentre nell'esercizio precedente i comuni presentavano un lieve calo.

Tra le componenti della spesa corrente delle province e dei comuni si nota quella per il personale in notevole aumento a causa degli effetti provocati nel 2006 dal rinnovo contrattuale e dalla corresponsione degli arretrati.

La spesa in conto capitale, in calo nel 2005 sia nelle province che nei comuni, dimostra una complessiva tenuta. Riprende la effettiva realizzazione dei programmi d'investimento diretto, mentre sono in flessione le partecipazioni azionarie e i conferimenti di capitale che avevano influito in modo determinante sulla formazione del dato per il 2005.

Quanto al finanziamento degli interventi in conto capitale si osserva un calo delle riscossioni per accensioni di prestiti sia nelle province che nei comuni. Questa riduzione dell'indebitamento si connette ad una speculare riduzione del rimborso dei prestiti, in quanto nel 2006 non si ripropongono le operazioni straordinarie di ristrutturazione che nell'esercizio precedente hanno riguardato particolarmente i comuni più grandi. Tali operazioni, che nel complesso dovrebbero risultare tendenzialmente neutrali, riportate nei saldi di comparto provocano effetti distorsivi migliorando il saldo delle partite in conto capitale e peggiorando quello corrente.

In entrambe le categorie di enti si verifica un'espansione delle entrate del titolo IV in connessione con un minore ricorso all'indebitamento. Le emissioni di prestiti obbligazionari sono in calo in entrambe le categorie di enti. Questa situazione di repentino cambiamento è dovuta alle operazioni di ristrutturazione del debito effettuate nel 2005 che non si sono ripetute con pari intensità nell'esercizio successivo,

Il saldo tra le entrate correnti e le correlative spese mette in evidenza nelle province un limitato avanzo che si riduce notevolmente rispetto all'esercizio precedente. Nei comuni si nota invece un disavanzo crescente rispetto a quello riscontrato nel 2005. Tale risultato può derivare dalla ripresa della crescita delle spese correnti in un quadro di debolezza delle entrate correnti.

Nei comuni il raffronto tra le entrate e le spese in conto capitale presenta un avanzo decrescente, mentre nelle province tale risultato è di segno negativo. Nell'esercizio 2006 emergono tendenze nel complesso non confortanti: mentre sul fronte delle entrate la situazione di stallo si rafferma e per alcuni tributi comunali si registra una flessione, le spese correnti crescono in entrambe le categorie di enti trainate dalla componente del personale. La situazione risulta maggiormente omogenea rispetto al passato tra le province e i comuni. Nelle prime tuttavia prosegue la crescita sul fronte delle entrate tributarie, ma la spesa si espande ad un ritmo ben superiore a quello dell'esercizio precedente e il quadro finanziario risulta nel complesso meno equilibrato - rispetto al passato - sul fronte della spesa corrente.

Per i comuni, dopo la situazione di generale ristagno notata nel 2005, le entrate flettono, mentre le spese correnti sono in deciso aumento. Si riducono i margini operativi per il mantenimento dell'equilibrio corrente e la ripresa della spesa è in misura ben superiore al modesto sviluppo dell'entrata.

Un segnale positivo è rappresentato dalla tenuta degli investimenti diretti e dalla diminuzione dell'accensione prestiti che riguarda entrambe le categorie di enti.

Il patto di stabilità interno

La normativa per il 2006 risulta nelle linee ispiratrici convergente con quella dell'esercizio precedente, ed al pari di essa meno aderente rispetto al passato alle regole del patto di stabilità e crescita in quanto è stata congegnata in modo da focalizzare il controllo sulla finanza degli Enti locali sul vincolo alla spesa, non ponendo misure dirette ad arginare il disavanzo se non in via mediata.

Sono state riproposte limitazioni dirette alla evoluzione della spesa corrente e di quella in conto capitale. I vincoli sono stati concentrati sui livelli di spesa nei termini di competenza e di cassa per la spesa corrente e quella in conto capitale. È stato inoltre confermato dalla legge finanziaria il sistema di misure in caso di mancato rispetto, atto a costituire un serio deterrente; tuttavia con successivi interventi normativi tutte le sanzioni sono state cancellate, con ciò rendendo meno credibile il complessivo impianto della normativa del patto.

Il sistema di calcolo dell'obiettivo è disomogeneo in relazione alla media di spesa corrente del periodo precedente ed è diversamente calibrato per la spesa corrente e quella in conto capitale. Per quest'ultima le misure più che costituire un effettivo limite rappresentano un incentivo a ripristinare livelli più elevati di spesa dopo il calo del 2005.

Per l'insieme delle province gli obiettivi di contenimento del saldo risultano nel complesso rispettati; in entrambi i casi (di spesa corrente e di conto capitale) il dato complessivo è in linea con l'obiettivo con uno scarto positivo ragguardevole. Analizzando la situazione di ciascun ente emerge che solo sette province non hanno rispettato l'obiettivo. Risultato questo decisamente migliore rispetto a quello registrato nell'esercizio precedente.

La nuova disciplina che prevede obiettivi separati per la spesa corrente e quella in conto capitale sembra dimostrarsi congeniale per le province che nell'esercizio precedente avevano incontrato difficoltà nel realizzare programmi d'investimento avviati a seguito dello sviluppo delle loro funzioni. Va notato che in questa categoria di enti si è assistito ad un recupero della spesa in conto capitale dopo le drastiche riduzioni del 2005.

Per la spesa corrente le voci escluse rivestono un ruolo determinante per il raggiungimento degli obiettivi di spesa. Questa situazione riguarda tutte le categorie di enti e comporta l'applicazione delle misure del patto ad una quota ridotta della spesa con ciò risultando ridotti gli effetti delle misure sul piano degli andamenti finanziari generali. La spesa per il personale, esclusa dal patto, si dimostra in aumento per via degli effetti prodotti dai rinnovi contrattuali.

Per i comuni complessivamente considerati si nota che il raggiungimento degli obiettivi relativi alla spesa corrente è avvenuto in minore percentuale di casi rispetto al passato, ma anche in questa categoria lo scostamento positivo risulta non irrilevante. Nell'aggregato regionale si rileva che il completo rispetto degli obiettivi sulla spesa corrente non è avvenuto in tutte le regioni. Questa situazione non riscontrata in precedenza, mette in evidenza una decisa caratterizzazione geografica dei risultati del patto, laddove le difficoltà si addensano, specie per i comuni più grandi, in modo particolare nel sud e nelle isole.

Esaminando la situazione dei singoli enti per il rispetto di ciascuno dei due obiettivi si nota, sia nei comuni più grandi che in quelli minori, che è maggiormente rispettato il livello della spesa in conto capitale di competenza. Quest'obiettivo, come si è detto, è stato volutamente reso di scarso impegno dalla normativa per il 2006 che ne aveva favorito un notevole sviluppo; semmai le regole costituivano un incentivo alla spesa che andava ben oltre la possibilità per i comuni di farvi fronte.

Nel complesso può ritenersi che per le province gli obiettivi dovrebbero essersi dimostrati a portata di mano, mentre per i comuni la situazione risulta meno favorevole rispetto all'esercizio precedente.

Si nota che la situazione di comuni più grandi presenta qualche differenza rispetto a quella dei comuni di minori dimensioni: infatti nei primi, anche se la spesa corrente risulta contenuta, la componente del personale è in aumento. Tuttavia gli enti più grandi, avendo una

struttura organizzativa più complessa e articolata, hanno maggiori possibilità di attuare innovazioni dirette a ridurre l'area della spesa che transita per il bilancio. Inoltre, nei comuni più grandi la dinamica delle entrate risulta debole e l'azione sulla spesa più incisiva, mentre i comuni più piccoli, che hanno dimostrato maggiore difficoltà a controllare la spesa, hanno azionato più decisamente la leva fiscale.

Più problematico è apparso il rispetto delle regole da parte dei comuni minori in quanto da parte loro è mancato un controllo rigoroso della spesa corrente.

Nei comuni maggiori si nota inoltre un più elevato livello di adempimento, ma allo stesso tempo una più spiccata concentrazione delle difficoltà nelle regioni del sud ove l'inadempimento raggiunge livelli sino ad ora inimmaginabili.

L'andamento della spesa corrente, salvo che nei comuni più grandi, ha risentito in modo particolare degli aumenti connessi alla vicenda dei rinnovi contrattuali, tuttavia tali incrementi, per via della apposita esclusione, non hanno esplicato efficacia rilevante nella formazione dei dati del patto. Si tratta di importi di cruciale significatività che tuttavia incidono in un contesto in cui la spesa evolve in maniera decisamente contenuta.

I risultati dell'indagine sul patto di stabilità interno nel 2006 non confermano quelli delle analoghe rilevazioni effettuate in passato. La verifica del raggiungimento dell'obiettivo a livello di comparto è positiva ma già dall'esame del dato aggregato regionale emergono situazioni estese di inadempienza.

D'altra parte gli obiettivi posti dal patto interno sono stati sempre costantemente rispettati a livello di comparto, mentre si accrescono le situazioni di difficoltà da parte di singoli enti la cui allocazione geografica si addensa nelle regioni con livelli di spesa *pro-capite* meno elevati e maggiore intensità di trasferimenti. Ciò fa prevedere che nel prossimo esercizio, nel quale la disciplina del patto è appuntata di nuovo sul saldo, gli enti dotati di scarse basi imponibili dispongono della sola leva della moderazione della spesa per rispettare l'obiettivo.

Un supporto alla maggiore attenzione al rispetto degli obblighi imposti dalla disciplina del patto è derivato dal coinvolgimento delle sezioni regionali di controllo e del collegio dei revisori operato dai commi 166 e seguenti della legge finanziaria per il 2006. Dalle relazioni sul bilancio di previsione per il 2006 è emerso che in molti casi si sono riscontrate difficoltà a conciliare i livelli di spesa stabiliti nelle previsioni con quelli compatibili con il rispetto del patto. Le Sezioni regionali non hanno mancato di segnalare queste situazioni agli organi degli enti invitandoli a compiere azioni correttive per assicurare il rispetto del patto al termine dell'esercizio. I risultati di fine esercizio, se da un lato confermano l'esistenza di queste difficoltà, dall'altro dimostrano che in molti casi le azioni correttive si sono dimostrate di scarsa efficacia.

Va infine osservato che le misure del patto di stabilità negli ultimi anni hanno costituito una spinta non indifferente nella direzione della esternalizzazione di attività. I complessivi cambiamenti che ne vengono indotti comportano il passaggio dal "comune gestore" al "comune regolatore" e fanno intravedere una situazione nella quale il rendiconto si presenterà scarsamente significativo dell'attività svolta.

Il nuovo scenario che va a comporsi mette in risalto il tema della *governance* delle società partecipate. Emerge la necessità, della quale si dà carico la normativa in corso di emanazione, di determinare con maggiore precisione il contesto normativo entro il quale le società partecipate si muovono con riferimento anche agli ultimi orientamenti giurisprudenziali sul tema dei servizi pubblici locali.

La costituzione di organismi partecipati è avvenuta molte volte anche al di fuori di una strategia dell'azione complessiva dell'ente, per cui è necessario razionalizzare tali indirizzi prestando particolare attenzione a che le innovazioni realizzino un effettivo contenimento dei costi, ma è specialmente necessario dotarsi di strumenti di controllo delle società partecipate.

La carenza informativa del bilancio tradizionale degli enti, che non informa sui risultati delle società, richiede un confronto con strumenti contabili di matrice privatistica.

Andamenti ed equilibri di parte corrente

Entrata - Dai rendiconti 2005 il quadro complessivo delle entrate correnti di province, comuni e comunità montane, in termini di accertamenti e riscossioni in conto competenza è caratterizzato da una fase di ristagno, soprattutto alla luce dell'andamento del tasso d'inflazione reale, pari all'1,9% rispetto all'anno precedente.

Quanto alle province, accertamenti e riscossioni in conto competenza totali sono aumentati rispettivamente del 2,14% e del 2,07%. Tale situazione, sia pure variamente modulata, si riproduce per entrate tributarie, trasferimenti ed entrate extratributarie. La massa dei residui attivi si mantiene elevata, poiché il tasso di smaltimento generale è risultato del 25,80%. In punto di incidenza sul totale delle entrate accertate, nel 2005 i tributi rappresentano il 49,50%, i trasferimenti il 44,50% e le entrate extratributarie poco più del 6%.

Quanto ai comuni, gli accertamenti in conto competenza di tutti i titoli sono aumentati dell'1,28% mentre le riscossioni sono diminuite dello 0,47%. Tale situazione, sia pure con inevitabili oscillazioni, si ripropone per entrate tributarie, trasferimenti ed entrate extratributarie. Anche nel caso dei comuni la massa dei residui attivi è elevata e il tasso di smaltimento generale si riduce di circa 4 punti, giungendo al 41,16%. In termini di incidenza sul totale delle entrate accertate, nel 2005 i tributi rappresentano il 55,61%, i trasferimenti dallo stato, dalle regioni e da altri enti ed organismi il 22,71% e le entrate extratributarie il 21,68%, avvicinandosi quindi al livello dei trasferimenti.

Sul terreno delle entrate tributarie nel 2005:

- a) gli accertamenti in conto competenza dell'addizionale all'Irpef sono stazionari e la massima parte delle riscossioni sono in conto residui;
- b) gli accertamenti in conto competenza della compartecipazione all'Irpef sono anch'essi stazionari, benché le riscossioni in corso di esercizio sfiorino il 100%;
- c) gli accertamenti in conto competenza dell'ICI aumentano del 2,14%, ma il tasso di realizzazione si contrae del 3,05 % e si ferma al 74,73%;
- d) gli accertamenti in conto competenza della Tarsu si riducono del 6% ed il tasso di realizzazione si contrae del 3,52% e si attesta al 50,45%.

Si osserva in proposito che da anni è in crescita graduale il numero dei comuni che applicano la tariffa per i rifiuti (TARI) al posto della tassa e quasi sempre questa innovazione si accompagna alla esternalizzazione del servizio. Spesso è la società concessionaria a incassare direttamente l'entrata cosicché gli importi iscritti in bilancio sono molto limitati o mancano addirittura.

Tra i fondamentali aspetti della gestione delle entrate correnti si segnala nel 2005 uno sviluppo dell'autonomia finanziaria che ha raggiunto il 77%, mentre l'autonomia tributaria è risultata del 56% e la capacità di realizzazione delle entrate proprie si è elevata al 71%.

Quanto alle comunità montane, accertamenti e riscossioni complessivi in conto competenza sono diminuiti nel 2005 rispettivamente dello 0,60% e del 4,16%. In punto d'incidenza sul totale delle entrate accertate, i trasferimenti rappresentano circa l'80%.

Spesa - Per le province, quasi tutte le voci di bilancio presentano nel 2005 limitati incrementi in termini nominali che non costituiscono un effettivo sviluppo della spesa.

I pagamenti in conto competenza hanno inciso sugli impegni per il 62,52%. Rispetto ai pagamenti totali quelli in conto residui hanno costituito il 30,82%. L'analisi per interventi, effettuata sugli impegni in conto competenza, pone in evidenza l'aumento di spesa per il personale (4,77%) e per prestazioni di servizi (9,81%), mentre in punto di rapporto di composizione restano prevalenti le spese per il personale (oltre il 25%) e per le prestazioni di servizi (37,65%).

Quanto ai comuni, come per le province, quasi tutte le voci di bilancio presentano nel 2005 incrementi nominali. Solo per i pagamenti in conto residui si ha una variazione negativa (-3,93%), influenzando così il volume dei pagamenti totali che resta sostanzialmente immutato.

I pagamenti in conto competenza hanno inciso sugli impegni per il 71,61%. Rispetto ai pagamenti totali quelli in conto residui hanno costituito il 24,18%.

L'analisi per interventi, effettuata sugli impegni di competenza, pone in evidenza l'aumento di spese per il personale (3,63%) e per prestazioni i servizi (2,37%), mentre in punto di rapporto di composizione restano prevalenti le spese per il personale (33%) e per le prestazioni di servizi (41,36%).

Quanto alle comunità montane, nel 2005 quasi tutte le voci di bilancio presentano riduzioni diversificate a parte l'aumento non positivo dei residui da residui e dei residui totali. I pagamenti in conto competenza hanno inciso sugli impegni per il 70,60%. Rispetto ai pagamenti totali quelli in conto residui hanno costituito il 26,17%.

L'analisi per interventi, effettuata sugli impegni in conto competenza, pone in evidenza l'aumento di spese per il personale (6%), mentre le prestazioni di servizi si sono ridotte del 2,58%. In punto di rapporto di composizione restano prevalenti le spese per il personale (33,43%) e le prestazioni di servizi (41,66%).

Andamenti ed equilibri di conto capitale

Per tutte e tre le categorie di enti permane, come in passato, un forte divario fra previsioni ed effettività gestionale che, tanto per l'entrata che per la spesa, ha valori prossimi al 50%.

I nuovi investimenti sono in nettissimo calo per tutte e tre le categorie di enti, come conseguenza della nuova disciplina del patto di stabilità interno per il 2005 che, abbandonando il sistema del controllo dei saldi, ha posto la regola dell'incremento della spesa entro il 2% includendovi, quella per gli investimenti.

I nuovi investimenti dei comuni, pari a poco più di 13,5 miliardi di euro, trovano copertura, per oltre il 99%, nelle nuove risorse della competenza: e precisamente, per oltre il 40% nei nuovi prestiti e per quasi il 60% nei trasferimenti di capitale.

I nuovi investimenti delle province per quasi 5 miliardi di euro, trovano copertura nelle nuove risorse per quasi l'85% e, per il resto, nell'avanzo di amministrazione applicato. Le nuove risorse sono costituite per quasi il 40% da nuovi prestiti e per oltre il 60% da trasferimenti di capitale.

Le comunità montane, con oltre 718 milioni di euro di nuovi investimenti, hanno rinvenuto la copertura per oltre il 94% nelle nuove risorse apportate dalla gestione della competenza. Queste derivano per il 95,5% dai trasferimenti di capitale e solo per il 4,5% da nuovi prestiti.

Per i comuni il 2005 è stato un anno di forte ricorso a prestiti obbligazionari finalizzati all'estinzione anticipata di parte dello *stock* del debito. L'importo delle operazioni, assai prossimo ai tre miliardi di euro, quasi 15 volte più elevato di quello dell'anno precedente, ha impegnato oltre il 71,5% di tutti i nuovi prestiti obbligazionari emessi nell'anno e corrisponde al 30% dell'intero nuovo ricorso all'indebitamento.

Per le province, le predette operazioni, pari a 516 milioni di euro, sono state di importo sei volte superiore a quello dell'anno pregresso. I prestiti obbligazionari utilizzati allo scopo sono stati il 52% dell'insieme dei nuovi prestiti obbligazionari emessi nell'anno e il 24% di tutto il nuovo indebitamento.

Le comunità montane non hanno effettuato operazioni del genere.

Il forte ricorso a prestiti obbligazionari ha creato situazioni di elevata liquidità in molti enti, soprattutto nei comuni.

Andamenti ed equilibri generali della gestione finanziaria

Nel confronto biennale, le entrate e le spese complessive delle tre categorie di enti mostrano valori in diminuzione sufficientemente in equilibrio, ma, per la parte corrente, i valori sono in crescita per comuni e province.

Le entrate destinate agli investimenti sono in nettissimo calo per tutte e tre le categorie di enti, così come in calo sono, di conseguenza, le spese per gli investimenti. In calo per le tre categorie di enti anche il ricorso all'indebitamento destinato a nuovi investimenti.

L'estinzione anticipata di mutui e prestiti mediante emissione di nuovi prestiti obbligazionari ha visto i comuni operare per 2,911 miliardi di euro, importo 15 volte quello dell'anno precedente, e le province per 516,412 milioni di euro, importo sei volte quello dell'anno precedente. Le comunità montane sono estranee al fenomeno.

Le predette operazioni finanziarie hanno determinato, per gli enti interessati, significative situazioni di esubero di liquidità.

I residui, sia attivi che passivi, sono in crescita per comuni e province ed in calo per le comunità montane.

Nel 2005, l'85% delle Province, il 69% dei Comuni, e il 68% delle Comunità montane espongono saldi finanziari della gestione di competenza in disavanzo. L'andamento è costante nel tempo.

Il 96% delle province, l'82% dei comuni e il 77% delle comunità montane hanno realizzato saldi positivi nel riaccertamento dei residui. L'andamento è costante nel tempo.

È singolare, nella sommatoria biennale, la quasi perfetta coincidenza, con segno opposto, di questi saldi con quelli della gestione di competenza.

L'esito del riaccertamento dei residui, che dovrebbe naturalmente essere determinato dalla verifica del permanere nel tempo della esigibilità dei crediti e dell'obbligatorietà delle poste passive, sembra invece rappresentare una mera operazione contabile di compensazione dei disavanzi della gestione di competenza al fine di raggiungere il pareggio o l'avanzo di amministrazione.

In questo modo, nel 2005, così come negli anni pregressi, quasi la totalità degli enti mostra un risultato di amministrazione positivo.

La interpretazione di questo ultimo dato, che sembra indicare una situazione della finanza locale diffusamente equilibrata, necessita, di una più approfondita analisi da compiersi con la considerazione congiunta del dato degli equilibri economico-finanziari che ne ridimensiona la positività del giudizio. Questo ultimo dato indica che il 32% dei comuni, il 19% delle province e il 30% delle comunità montane sono, nel 2005, in squilibrio economico-finanziario, che questo è fondamentalmente determinato dalla incidenza delle quote dei mutui e prestiti in scadenza e che il ricorso all'applicazione dell'avanzo di amministrazione sposta, in modo non significativo, il risultato negativo dei saldi.

Questa contraddittorietà tra il risultato di amministrazione e quello economico-finanziario svela la natura delle economie che hanno costituito gli avanzi di amministrazione che, come già riscontrato in passato nell'esame di gestioni pregresse, trovano la loro genesi, quanto meno per valori intorno al 50%, nella gestione di parte capitale. Si tratta, quindi, di risorse "economizzate" che non migliorano la capacità di spesa degli enti e che non sono utili al raggiungimento dell'equilibrio economico-finanziario.

È in questo senso che va ridimensionato il giudizio sulla positività del risultato di amministrazione quando non accompagnato dall'equilibrio economico-finanziario.

Debiti fuori bilancio

Nel 2006 58 province e 1.805 comuni hanno riconosciuto debiti fuori bilancio per 639 milioni di euro, importo in leggero aumento rispetto all'anno precedente.

A fronte della staticità di alcuni ambiti regionali in cui il fenomeno si addensa, risulta mutevole l'identità degli enti coinvolti.

Il fenomeno dei debiti fuori bilancio, indizio di patologia nella gestione del bilancio degli enti locali, sembra rientrare ormai nella fisiologia, per la rilevanza degli importi riconosciuti ed il numero degli enti coinvolti.

Il legislatore, con la disciplina sanzionatoria prevista nel TUEL, rafforzata con limitazioni all'indebitamento per la copertura dei debiti e con l'obbligo dell'invio alle Procure regionali della Corte delle delibere di riconoscimento dei debiti, aveva cercato di porre, sebbene con scarsi risultati, forti limiti al dilagare del fenomeno; con la finanziaria per il 2006 (142° comma), ha previsto, in discontinuità con le precedenti disposizioni, la detrazione dalle spese rilevanti per il patto di stabilità di quelle "per oneri derivanti da sentenze che originino debiti fuori bilancio".

Le Province riconoscono, nel 2005, debiti fuori bilancio per 44,546 milioni di euro, il 78,14 dei quali è relativo ad oneri derivanti da sentenze, il 24,47% da acquisto di beni e servizi di pubblica utilità; nell'esercizio 2006 l'importo dei debiti riconosciuti aumenta a 109,286 milioni di euro, gli oneri derivanti da sentenze ne rappresentano il 92,35%, quelli da acquisto di beni e servizi si riducono al 5,95%.

Riguardo alle Amministrazioni comunali, l'importo totale dei debiti riconosciuti nell'esercizio 2005 (659,642 milioni di euro) sembra diminuire nel 2006 a 529,682 milioni di euro, ma tale dato sconta la diversità numerica della platea degli enti che hanno compilato, fino ad ora, il questionario inviato dalla Sezione: sul totale di 8.101 comuni (di cui 1.397 con popolazione superiore agli 8.000 abitanti), hanno risposto, per il 2005, 7.956 Comuni, (di cui 1.376 con popolazione superiore agli 8.000 abitanti); mentre i debiti riconosciuti nell'esercizio 2006 riguardano soltanto 7.598 comuni, dei quali 1.315 con popolazione superiore agli 8.000 abitanti).

Gli importi dei debiti fuori bilancio riconosciuti dai comuni, negli anni per i quali si dispone della quasi totalità dei dati richiesti, mostrano un costante incremento.

L'andamento del 2006 risulta decisamente influenzato dalla possibilità di dedurre dal patto di stabilità la spesa per debiti extrabilancio originati da sentenze, ciò ha costituito un forte stimolo al riconoscimento formale di situazioni già compiute per le quali si erano in alcuni casi anche esaurite le procedure esecutive con evidente sviluppo di tale tipologia di debiti.

Le gestioni in disavanzo di Province e Comuni

Nel 2005 sono 39 gli enti con risultato di disavanzo di amministrazione (erano 33 nel 2004). Assenti le province.

L'importo globale dello squilibrio finanziario, registra un andamento decrescente di oltre il 62%, dovuto al risanamento di un grosso ente della 10^a classe.

Se si prescinde dalle specifiche situazioni che in alcuni casi appaiono anche molto gravi, con riferimento alla finanza locale considerata nel suo insieme la valutazione è nel senso della marginalità del fenomeno (lo 0,48% di enti). Occorre, però, considerare la diversa, e si presume più realistica, situazione che apparirebbe se divenissero palesi i disavanzi sommersi che i relativi squilibri di cassa marcano e denunciano.

Nel raffronto, poi, dei dati del 2005 con quelli più recenti del 2006, con le dovute cautele imposte dall'essere questi ultimi non sorretti da conti consuntivi approvati, si rileva una netta diminuzione degli enti in disavanzo, che passano da 39 a 24, mentre aumenta l'importo del disavanzo stesso che da 29,869 milioni di euro va a 36,006 milioni. Ciò consente, sempre sulla base dei dati trasmessi dagli Enti, di ribadire un giudizio di marginalità del fenomeno.

I dissesti

Dall'introduzione dell'istituto del dissesto – anno 1989 – fino al 31/12/2006, gli enti locali incorsi nella procedura sono stati 428 di cui una provincia e 427 comuni.

Nel 2006 hanno dichiarato lo stato di dissesto due Comuni ubicati in Campania e uno in Puglia.

Sono 21 le gestioni straordinarie in ritardo nel deposito dei piani di estinzione e tra queste 5 sono in ritardo di oltre un decennio.

Il nuovo sistema per il risanamento, che non contempla più la possibilità del ricorso ai mutui, potrà essere valutato nella sua concreta applicazione solo in prosieguo, man mano che i Commissari Straordinari depositeranno i piani di estinzione.

Le situazioni di dissesto, che spesso si fondano su situazione di disordine nella gestione nella quale emergono anche aspetti di irregolarità, di anno in anno si dimostrano di numero sempre più contenuto e relative ad enti di non elevata dimensione.

Non conferma la caratteristica dimensionale il caso del comune di Taranto per il quale è intervenuta la dichiarazione di dissesto nel 2006.

Il fenomeno permane non allarmante quanto a numero di enti coinvolti, tuttavia, il caso del comune di Taranto, ente capoluogo di provincia, assume, quanto a valori finanziari un peso non indifferente. Il dissesto, specie quando si verifica in comuni di dimensioni non ridotte è il frutto di gestioni condotte al di fuori delle regole di sana amministrazione.

Nei casi più recenti di dissesto emerge una causa nuova rispetto a quelle tradizionali, (debiti fuori bilancio espropri, sentenze...) e cioè il tracollo di aziende o società partecipate.

RELAZIONE

PARTE I

EVOLUZIONE DELLA FINANZA LOCALE - ESERCIZIO 2006

1 Sistema normativo e linee di sviluppo della finanza locale

Come la Corte ha avuto modo di rilevare nelle Relazioni precedenti, in questi anni dopo la riforma costituzionale del 2001 e l'approvazione della legge attuativa n.131/03 non vi sono state rilevanti modifiche nell'ordinamento degli enti locali. Nel luglio 2006 il Governo ha presentato un provvedimento (Atto Senato 772) contenente una delega "per il riordino dei servizi pubblici locali". Successivamente è stato presentato un provvedimento di carattere generale: il ddl delega "per l'attuazione dell'articolo 117, secondo comma, lettera p) della Costituzione e per l'adeguamento delle disposizioni in materia di enti locali alla legge costituzionale n. 3 del 2001" (Atto Senato 1464).¹

È previsto che lo Stato e le regioni provvedano, nell'esercizio delle rispettive competenze legislative, ad adeguare i propri ordinamenti alle disposizioni contenute nella riforma del titolo V².

La delega indica i parametri cui si deve ispirare la legislazione dello Stato nell'individuazione dei principi fondamentali dei diversi enti locali.³

Il ddl di delega sui servizi pubblici locali, ispirandosi al principio della massima trasparenza e della libera concorrenza intende stabilire come criterio generale quello della gara per l'assegnazione dei servizi, considerando eccezionale il ricorso a forme diverse di affidamento dei servizi pubblici locali. In particolare la possibilità eccezionale di affidamento diretto *in house* è limitata alle sole società pubbliche partecipate dall'ente locale in possesso dei requisiti prescritti dal diritto comunitario.

¹ In questa sede si ricordano solo gli obiettivi ed il contenuto essenziale di queste proposte normative, ancora in discussione al Senato. Il ddl delega si propone queste finalità:

- a) attuare gli articoli 114, 117 e 118 della Costituzione, quanto alla individuazione, allocazione e conferimento delle funzioni amministrative spettanti a comuni, province, città metropolitane, regioni e Stato;
- b) adeguare l'ordinamento degli enti locali alla legge costituzionale n. 3/2001;
- c) disciplinare l'ordinamento di Roma capitale;
- d) disciplinare il procedimento istituzionale delle città metropolitane.

² I principi della delega sono i seguenti:

- individuazione da parte dello Stato delle funzioni fondamentali di comuni, città metropolitane e province;
- disciplina con legge statale o regionale (nelle materie di rispettiva competenza) delle modalità di esercizio delle funzioni;
- riassetto organico ed unitario delle funzioni fondamentali e delle altre funzioni amministrative, individuando con chiarezza il ruolo e le competenze dei diversi livelli di Governo in base al principio di adeguatezza;
- obbligatorietà dell'esercizio associato di alcune funzioni da parte degli enti di minori dimensioni.

³ Va tenuto conto delle funzioni storicamente svolte preordinate a garantire i servizi essenziali. L'allocazione e le modalità di esercizio di dette funzioni deve avvenire nel rispetto dei principi di sussidiarietà, adeguatezza, semplificazione, concentrazione e differenziazione. Il ddl disciplina anche le funzioni "proprie" di cui all'art.118 della Costituzione, nonché gli organi di governo degli enti, soffermandosi in particolare sulle città metropolitane e l'ambito della legislazione regionale.

Resta tuttora inalterato il disegno costituzionale del federalismo fiscale destinato ad incidere fortemente sull'assetto generale degli enti territoriali ed in particolare degli enti locali. Allo stato attuale le uniche modifiche, all'ordinamento degli enti locali, sono state apportate dalle leggi finanziarie, che si sono susseguite in questi anni o da alcuni provvedimenti relativi ad aspetti specifici⁴. Di esse si è dato conto nelle precedenti Relazioni. In questa sede si ricorderanno le principali innovazioni e le linee generali seguite dal legislatore.

1.1 Le finanziarie 2005 e 2006

Le ultime finanziarie (2005 e 2006) hanno comportato misure prevalentemente finalizzate al contenimento della spesa cui sono state richiamate tutte le Amministrazioni pubbliche ed anche gli enti locali.

Sul fronte delle entrate si registra una situazione di stallo nei trasferimenti con un blocco dell'addizionale Irpef, mentre per la spesa le norme di maggior rilievo sono essenzialmente collegate alla disciplina del patto di stabilità interno, che, peraltro, ha subito modifiche nelle finanziarie 2005 e 2006.

La finanziaria per il 2005 (l. n. 311/2004) ha fissato un limite annuale di incremento lineare del 2% rispetto all'anno precedente per tutte le amministrazioni inserite nel conto consolidato dello Stato, individuate dall'ISTAT (per l'anno 2005 contenute nell'allegato 1 alla finanziaria stessa).

La disciplina del patto del 2005 è risultata diversa rispetto agli esercizi precedenti: una delle principali modifiche riguarda la sostituzione del vincolo all'incremento del disavanzo con tetti alle spese⁵, sia correnti che in conto capitale (queste ultime in precedenza escluse dal computo); in

⁴ Tra queste si possono ricordare: l. n. 62/05 (proroga, a certe condizioni e non oltre il 31.12.2008, dei contratti che hanno ad oggetto lo svolgimento di funzioni e servizi pubblici non ricadenti nell'ambito di applicazione dell'art.113 del TUEL); l.n.88/05 di conversione del d.l. n.44/05 (che all'art. 10cties stabilisce il trasferimento in un'unica soluzione per il 2005 dei trasferimenti e della quota di compartecipazione IRPEF ai comuni sciolti per infiltrazioni mafiose); l. n. 51/05, di conversione del d.l. n.273/05 (contenente la proroga di 1 anno del termine entro il quale le regioni possono a loro volta prorogare l'affidamento dei servizi pubblici locali); il citato d.l. n. 44/05 e il d.l. n.203/05 (sull'utilizzazione dei segretari comunali e provinciali); il DM del Ministro dell'Interno del 27.3.2006 (che ha prorogato al 31.5.2006 il termine per la deliberazione del bilancio di previsione per il 2006 degli enti locali). A queste norme si deve aggiungere il d.lgs. 12.4.2006 sulla ricognizione dei principi fondamentali in materia di armonizzazione dei bilanci pubblici, che indica al Capo III, artt.13-32 le linee alle quali devono attenersi gli enti locali; all'art. 31 si fa riferimento all'invio telematico alla competente Sezione della Corte dei conti del rendiconto ("completo di allegati") da parte di questi enti.

⁵ In proposito la finanziaria 2006 (art.140) aveva stabilito che il tetto delle spese correnti nel triennio 2006-2008 per le province, le comunità montane con più di 50.000 abitanti e i comuni, con più di 5.000 abitanti, nel 2006 non potesse essere superiore alle spese del 2004, diminuite del 6,5%, dello 0,3% nel 2007 rispetto al 2006, mentre nel 2008 non potesse aumentare più dell'1,9% rispetto al 2007; il comma 140, lett. a) precisava che la citata diminuzione del 6,5% si dovesse applicare solo agli Enti locali virtuosi, che nel triennio 2002-2004 avessero registrato una spesa corrente media *pro capite* inferiore a quella della classe demografica di appartenenza, mentre per gli altri enti la diminuzione dovesse essere dell'8%. Erano escluse dal computo le spese per il personale; quelle a favore di altre Amministrazioni pubbliche; le spese sociali; per interessi passivi; derivanti da calamità naturali; quelle sostenute dai Comuni a seguito di dichiarazione d'urgenza; per oneri scaturenti da sentenze che "originino debiti fuori bilancio; derivanti dall'esercizio di funzioni trasferite o delegate dalle regioni ed esercitate dagli enti locali a decorrere dal 1° gennaio 2005 "nei limiti dei corrispondenti trasferimenti finanziari attribuiti" dalle regioni. In merito alle spese in conto capitale era stabilito che il tetto per gli enti locali nell'anno 2006 non potesse superare l'ammontare del 2004, aumentato dell'8,1% e, negli anni 2007 e 2008, l'ammontare dell'anno precedente, aumentato del 4%. Il comma 144, d'altra parte, prevedeva la possibilità per gli enti territoriali di superare i tetti prima indicati se si fossero

proposito mentre la finanziaria 2005 prendeva in considerazione il complesso delle spese (correnti e in conto capitale) quella del 2006 (l. n. 266/2005) ha distinto i due aggregati di spesa.

Nella linea generale cui si ispirano le ultime finanziarie, di contenimento della spesa pubblica, si inseriscono le disposizioni sul personale, sugli acquisti di beni e servizi e sugli incarichi e le consulenze. In merito a queste ultime è richiesta anche la valutazione sulla loro effettiva necessità da parte dell'organo di revisione economico-finanziario dell'ente locale e la trasmissione alla Corte dei conti dell'affidamento dell'incarico (art. 1, comma 42 della finanziaria 2005). Il contenimento della spesa per il personale è richiesto dall'art. 1, comma 198 della finanziaria 2006 quale "concorso" alla realizzazione degli obiettivi di finanza pubblica. Questa non doveva superare per ciascuno degli anni 2006, 2007 e 2008 il corrispondente ammontare del 2004, diminuito dell'1%.⁶

Sempre nella stessa ottica di contenimento della spesa, la finanziaria 2006 (comma 54)⁷ ha applicato anche agli enti locali la riduzione dei "costi della politica" prevista per i membri del Parlamento italiano, del Parlamento europeo e del Governo.⁸

Nuove norme sono state introdotte, in materia di indebitamento,⁹ dalla finanziaria 2005 (commi 35, 44, 45, 66, 68-77). La maggiore novità è costituita dalla previsione di aperture di

realizzate corrispondenti riduzioni di spesa corrente aggiuntive rispetto a quelle prima esposte. Erano escluse dal calcolo: quelle per trasferimenti (in conto capitale) destinati alle Amministrazioni pubbliche inserite nel conto economico consolidato e individuate dall'ISTAT nell'elenco pubblicato annualmente ai sensi dell'art.1, comma 5 della finanziaria 2005; quelle derivanti da concessioni di crediti; limitatamente al 2006, quelle derivanti da interventi cofinanziati dall'Unione europea (comprese le corrispondenti quote di parte nazionale). Come previsto anche per le spese correnti, erano escluse dal calcolo le spese per calamità naturali e quelle derivanti dall'esercizio di funzioni trasferite o delegate da parte delle regioni.

⁶ Al fine di contenere la spesa di beni e servizi le aggregazioni di enti locali dovevano operare quali "centrali di committenza" in favore delle amministrazioni locali aventi sede nel medesimo ambito territoriale (facendo, peraltro, salva, con il comma 159, la facoltà di aderire alle convenzioni stipulate con la CONSIP o di procedere ad acquisti in via autonoma, rispettando i parametri di qualità-prezzo).

⁷ In proposito va ricordato che, con riferimento alle indennità dei consiglieri regionali, La Corte costituzionale, nella Sentenza n.157 dell'8.5. 2007, ha dichiarato l'illegittimità costituzionale di questa norma, "nella parte in cui si riferisce ai titolari degli organi politici regionali", richiamando la motivazione contenuta nella precedente Sentenza n. 417/2005. La norma, infatti, comprime l'autonomia finanziaria regionale ed eccede "dall'ambito dei poteri statali in materia di coordinamento della finanza pubblica".

⁸ In particolare "per esigenze di coordinamento della spesa pubblica" la norma citata rideterminava "in riduzione", nella misura del 10% rispetto alla data del 30.9.2005, indennità di funzione di sindaci e presidenti dei vari enti territoriali e dei rispettivi Consigli (ivi compresi quelli circoscrizionali), gettoni di presenza dei consiglieri (comunali, provinciali etc.) e le altre "utilità comunque denominate spettanti per la partecipazione ad organi collegiali". Analogo trattamento era riservato agli incarichi di consulenza da parte di pubbliche amministrazione (comma 56).

⁹ Il comma 35 stabiliva che gli enti territoriali, a decorrere dal 2006, dovessero corredare le loro richieste di mutui e prestiti obbligazionari con una apposita attestazione del conseguimento degli obiettivi del patto di stabilità. Questo obbligo riguardava, anche per il 2005, le province e i comuni con più di 5.000 abitanti. Il comma 44, modificando l'art. 204, comma 1 del Testo unico sugli Enti locali, limitava la possibilità di indebitamento degli enti locali riducendone il tetto al 12% (invece del precedente 25%) delle entrate dei primi tre titoli del bilancio del penultimo anno precedente. Per il rimborso della quota di capitale delle rate di ammortamento dei mutui i comuni potevano (comma 66) utilizzare le entrate derivanti dal plusvalore realizzato con l'alienazione di beni patrimoniali (inclusi gli immobili). In queste norme erano disciplinate le modalità di indebitamento degli enti locali. In particolare erano stabilite le condizioni di durata e decorrenza dell'ammortamento dei mutui; la facoltà per più enti locali di effettuare congiuntamente emissioni di prestiti obbligazionari; la facoltà di affidare la gestione del fondo di ammortamento del debito a istituti di credito diversi dal tesoriere; l'esclusione della possibilità di contrarre mutui con rimborso del capitale in un'unica soluzione alla scadenza; la rinegoziazione dei mutui (commi 72-73); nuove regole per la contabilizzazione del debito. Era prevista anche la possibilità di emissione congiunta, da parte di più enti

credito (commi 66-68). La Corte si è già espressa nelle relazioni precedenti sottolineando la possibilità di attivare aperture di credito, perché con esse si introduce uno strumento flessibile che consente agli Enti, specie nel finanziamento di opere pubbliche, di disporre delle somme necessarie in funzione dello stato di avanzamento dei lavori e quindi senza gravarsi di un debito complessivo, con conseguente riduzione dell'onere per interessi¹⁰.

Tra le maggiori novità della finanziaria per il 2006 vanno considerate le disposizioni, che assumono un carattere ordinamentale, contenute negli artt. 166-175, che hanno attribuito nuove importanti funzioni ed hanno potenziato l'azione della Corte dei conti. Queste norme sono già state ampiamente commentate nella precedente Relazione; se ne richiamano, quindi, solo alcuni aspetti salienti. In particolare assumono rilievo i commi 166 e 167; è già significativo il collegamento di questi nuovi compiti della Corte con la finalità "dell'unità economica della repubblica e del coordinamento della finanza pubblica" anche in ossequio a quanto disposto dalle nuove norme costituzionali introdotte dalla legge n.3 del 2001. Il comma 166 impone agli organi di revisione economico-finanziaria degli Enti locali di trasmettere alle competenti Sezioni regionali di controllo della Corte dei conti una relazione sul bilancio di previsione dell'esercizio di competenza e sul rendiconto corrispondente. Si tratta, quindi, di una misura strumentale importante ai fini di un migliore esercizio del controllo da parte delle Sezioni regionali della Corte e degli stessi colleghi dei revisori. Il successivo comma 167 affida alla Corte, intesa come istituzione unitaria (la norma recita "definisce unitariamente"), il compito di definire criteri e linee guida ai quali devono attenersi gli organi di revisione economico-finanziaria degli Enti locali¹¹.

Le finanziarie 2005 e 2006 confermano l'impostazione degli ultimi anni, caratterizzata dal blocco delle fonti di entrata, sia proprie che da trasferimenti,¹² e la diminuzione delle spese in considerazione del fatto che, come attestato dai documenti di programmazione economica, la dinamica della spesa degli enti territoriali è stata in questi anni superiore a quella del Pil nominale. Al riguardo va considerato che, almeno in parte, l'aumento della spesa degli enti territoriali può discendere dal trasferimento di funzioni dallo Stato alle regioni e da queste agli

locali, di titoli obbligazionari per consentire agli enti di piccole dimensioni di accedere ai mercati obbligazionari, cui isolatamente non potrebbero rivolgersi.

La finanziaria ha anche disposto (comma 74) la costituzione di un fondo di ammortamento del debito (o la conclusione di un'operazione di *swap* per l'ammortamento del debito) nel caso di nuove emissioni di titoli obbligazionari con rimborso del capitale in un'unica scadenza.

¹⁰ Gli enti potevano, come le imprese private, avere presso le banche linee di credito da cui effettuare prelievi in relazione alle loro esigenze di finanziamento; dovevano, peraltro, essere rispettati il limite del 12% dell'importo annuale degli interessi (successivamente modificato dalla finanziaria 2007) e le condizioni previste per il ricorso all'indebitamento. La durata dell'ammortamento degli importi erogati non doveva essere inferiore a 5 anni.

¹¹ Va ricordato che la Corte ha assolto il compito, affidatole dal comma 167, elaborando le linee guida, approvate con la delibera n.6/AUT/2006 del 27.4.2006, per la relazione sul bilancio di previsione, e con delibera n. 11 /AUT/2006 del 7.7.2006 per la relazione sul rendiconto.

¹² Con la finanziaria 2006 si registrano trasferimenti erariali ai vari fondi per 12.088 mln. di euro di parte corrente e 2.018 mln. di conto capitale.

enti locali. La più rilevante delle innovazioni dell'ultimo esercizio -come la Corte ha già osservato nella Relazione dello scorso anno- è costituita dal mutamento di strategia nei confronti della spesa. Mentre, infatti, nel 2005 si era attuato un incremento lineare del 2% della spesa, la manovra del 2006 ha seguito un criterio di selettività, concentrando i risparmi su voci di spesa che avevano presentato tassi di crescita superiori alla media nazionale e all'andamento del Pil negli ultimi 5 anni, prendendo come base di riferimento la spesa effettiva del 2004.

Nella finanziaria per il 2006, è prevista la possibilità da parte degli enti locali di partecipare alla lotta all'evasione.

1.2 La finanziaria 2007

Anche quest'anno è stata disattesa quell'esigenza di chiarezza e semplificazione normativa richiesta dai vertici istituzionali ed affermata a più riprese dallo stesso Parlamento. La finanziaria, che nel testo originario era composta di 217 articoli (alcuni dei quali, peraltro, contenenti numerosi commi), è stata approvata -come nei 2 anni precedenti- con un articolo unico, scomposto in 1364 commi. È stato, quindi, vanificato quel tentativo di aggregazione per blocchi di materie che il testo originario aveva in parte abbozzato. Il testo risulta, pertanto, di difficile lettura per la sua frammentazione e per la congerie di norme sulle materie le più svariate. Nell'esposizione seguente si farà riferimento direttamente ai commi, evitando il costante richiamo all'art. 1.

Proprio per il ripetersi di questa prassi, che ha alterato la natura e le finalità della legge finanziaria, da più parti -ed in primo luogo dal capo dello Stato- è stata sottolineata la necessità di una profonda revisione delle procedure di bilancio e della stessa impostazione della legge finanziaria, tema sul quale la Corte aveva a più riprese attirato l'attenzione.

Sono molteplici le disposizioni che direttamente o indirettamente riguardano gli enti locali. L'attenzione sarà concentrata su quelle di maggior rilievo, anche se ne saranno richiamate altre di dettaglio, ma che possono avere talvolta una significativa incidenza.

1.2.1 Le innovazioni nella normativa sugli enti locali

Per quanto riguarda gli enti locali, in attesa di più radicali modifiche del loro ordinamento, anche in relazione all'attuazione del federalismo fiscale, come previsto dall'art. 119 della Costituzione, la finanziaria e i provvedimenti collegati, nei quali si articola la manovra 2007, contengono alcune parziali modifiche ed innovazioni¹³.

Nella finanziaria 2007 vi sono norme riferite anche agli enti locali, ma che riguardano tutte le amministrazioni pubbliche o che si inseriscono in un ambito più generale. Un esempio è offerto dal comma 61, che prevede che, entro sei mesi dall'entrata in vigore della legge, un provvedimento del MEF fissi "a fini di monitoraggio", le modalità per introdurre "in tutte le amministrazioni pubbliche" criteri di contabilità economica e tempi, modalità e specifiche tecniche "per la trasmissione telematica da parte degli enti pubblici, delle regioni e degli enti locali dei bilanci *standard* e dei dati di contabilità". Questa disposizione risponde ad esigenze sostenute dalla Corte dei conti nelle sue Relazioni.

Le disposizioni sulle entrate e sulle spese

A parte le norme sul patto di stabilità (commi 676-693), di cui si dirà tra breve e quelle che intervengono su temi diversi,¹⁴ la maggior parte delle disposizioni riguarda i tributi degli enti locali o comunque profili finanziari, sia dal lato dell'entrata che della spesa.

¹³ Il testo definitivo della finanziaria ha, peraltro soppresso le norme originariamente previste, le quali, prevedevano, a stralcio, prima dell'annunciata, generale, revisione del Testo unico sugli enti locali (TUEL), "per esigenze di coordinamento della spesa pubblica" alcune modifiche agli artt. 27, 32, 81, 82 e 84 del testo unico, che riguardavano gli organi di governo degli enti locali, imponendo divieti (di assunzione di incarichi e consulenze) e limitazioni, o addirittura eliminazione, di indennità e gettoni di presenza. La finalità perseguita da queste, come da altre norme riguardanti gli enti locali, era il contenimento della spesa.

¹⁴ Si ricordano i commi: 194, in materia di tenuta dei registri immobiliari e di conservazione degli atti catastali; a questi commi si può aggiungere il comma 339 sull'aggiornamento dei dati catastali con dati dell'AGEA; 195-200, sul decentramento delle funzioni catastali ai Comuni e sulle modalità di esercizio di dette funzioni; 201-219 in materia di immobili; o i commi 250-263 sul demanio e il patrimonio pubblico. Oltre all'introduzione di una imposta di scopo per la realizzazione di opere pubbliche (commi 145-151: l'imposta non può superare lo 0,5 per mille della base imponibile ICI e la durata di 5 anni ed il gettito complessivo non può essere superiore al 30% dell'ammontare della spesa dell'opera pubblica da realizzare), all'addizionale comunale e provinciale sul consumo di energia elettrica (commi 152 e 153), alla possibilità di differimento della data di rientro dei debiti contratti dagli enti locali in relazione ad eventi straordinari (comma 156, il quale ne consente anche la rinegoziazione), alla salvaguardia degli enti locali in materia di manifesti abusivi (comma 157, che pone i relativi oneri a carico degli interessati), ai criteri per il calcolo della tariffa per la gestione dei rifiuti urbani (commi 183 e 184), le maggiori novità sono contenute nei commi 142-144 (variazione dell'aliquota di compartecipazione dell'addizionale comunale all'Irpef), 152-156 (disposizioni in materia di imposte provinciali e comunali) e 189-193 (compartecipazione comunale all'Irpef; a questi commi vanno collegati i commi 696 sui trasferimenti erariali agli enti locali e, soprattutto, 697 sulla compartecipazione provinciale e comunale al gettito dell'Irpef)¹⁴. Il comma 142 -con una modifica all'art. 1 del d.lgs. n. 360/98- permette ai Comuni di variare, con regolamento comunale, l'aliquota facoltativa di compartecipazione all'addizionale Irpef sino allo 0,8% (invece che dello 0,5%). La norma prevede che sia versato un acconto del 30% (quantificato, nella *Relazione tecnica* al provvedimento, in 500 milioni di euro). I commi 189-193 prevedono l'istituzione, a partire dal 2007, della compartecipazione dei Comuni al gettito dell'Irpef; l'aliquota di compartecipazione è, a seguito della modifica apportata dal Senato, dello 0,69%, elevata dal 2009 allo 0,75% (invece del 2% previsto inizialmente) ed è applicata al gettito dell'ultimo anno precedente l'esercizio di riferimento. Come osserva la *Relazione* premessa all'articolato del ddl finanziaria 2007 questa disposizione presenta una maggiore flessibilità (e viene, infatti, definita "dinamica") rispetto al sistema precedente "chiuso", caratterizzato da un'aliquota fissa. Viene stabilita allo stesso tempo una corrispondente riduzione annua dei trasferimenti operati in favore dei Comuni, garantendo in tal modo

Le innovazioni più rilevanti riguardano la possibilità di istituire un'imposta di scopo, la facoltà di modificare sino allo 0,8 per cento l'aliquota dell'addizionale all'Irpef, l'istituzione della compartecipazione comunale all'Irpef secondo criteri di maggiore flessibilità, modifiche relative all'imposta immobiliare¹⁵.

Le norme in materia di personale

Altre norme pongono limiti sia in materia di indebitamento che di personale. Il criterio cui esse si ispirano che pervade tutta la normativa della finanziaria 2007, è l'esigenza del coordinamento della finanza pubblica: in alcuni casi, infatti, queste disposizioni sono correlate con il patto di stabilità interno. Tale richiamo è operato anche da disposizioni di carattere procedurale, ma che rivestono importanza sotto il profilo metodologico e della trasparenza della finanza pubblica; è il caso ad esempio del comma 170 (introdotto dal Senato), il quale impone, "ai fini del coordinamento della finanza pubblica e del sistema tributario", nonché "in attuazione dell'art. 117, secondo comma, lettera r) della Costituzione", agli enti locali e regionali di comunicare al MEF i dati relativi al gettito delle entrate tributarie e patrimoniali, di rispettiva competenza.¹⁶

Nell'ottica del coinvolgimento degli enti locali al raggiungimento dell'obiettivo di finanza pubblica, la norma (comma 556 e segg.) detta precise disposizioni, in materia di personale, in ordine all'imputazione degli oneri derivanti dai rinnovi contrattuali per il biennio 2006-2007 ed al contenimento della dinamica retributiva.¹⁷

l'invarianza delle risorse (come rileva la citata *Relazione*); il comma 193 contiene disposizioni specifiche per i Comuni delle regioni a statuto speciale e delle Province autonome di Trento e Bolzano. È interessante notare che l'introduzione di questa nuova disciplina è posta, nel comma 189, in relazione all' "attesa del riassetto organico del sistema di finanziamento delle amministrazioni locali in attuazione del federalismo fiscale di cui al titolo V della parte seconda della Costituzione".

In materia di trasferimenti erariali agli enti locali il comma 697, con un richiamo alla finanziaria 2006 (comma 152 dell'articolo unico), prevede per le sole Province (contrariamente al testo originario, che faceva riferimento anche ai Comuni) che essi siano attribuiti ai singoli enti nella stessa misura riconosciuta nel 2006. Il mancato riferimento ai Comuni è dovuto al fatto che per questi è prevista, dal citato comma 189, l'istituzione della nuova compartecipazione comunale all'Irpef dal 2007.

¹⁵ Altra norma di carattere generale con richiamo ad aspetti che toccano da vicino i comuni è quella del comma 101 (completato dai commi 103-105) che richiede ai contribuenti, diversi dalle società ed altri enti commerciali, di indicare nella dichiarazione dei redditi i dati catastali degli immobili e l'importo dell'ICI pagata nell'anno precedente. Ad analoga finalità di trasparenza e di lotta all'evasione rispondono i commi 106-108 sulla comunicazione "per via telematica" dei dati sugli immobili per il servizio di smaltimento dei rifiuti urbani.

¹⁶ Sono previste anche sanzioni in caso di inosservanza degli adempimenti previsti. È significativo che il decreto chiamato a stabilire le modalità di trasmissione sia predisposto di concerto dal MEF e dal Ministro dell'interno.

¹⁷ Tra le norme riguardanti il personale vanno ricordati il comma 559 (che prevede l'inquadramento a domanda del personale dei consorzi agrari, messo in mobilità, presso gli enti locali e le regioni) e soprattutto, con specifico riferimento agli enti locali, il comma 524, il quale dispone che l'Agenzia autonoma per la gestione dell'albo dei segretari comunali e provinciali possa procedere a bandire il corso-concorso per l'accesso in carriera dei segretari comunali e provinciali della durata di 9 mesi (più 3 mesi di tirocinio pratico presso uno o più comuni).

Le disposizioni sull'indebitamento

Tra le norme ispirate al rispetto del patto di stabilità vanno ricordate le disposizioni contenute nei commi 698 e 699 in materia di limiti all'indebitamento degli enti locali. La prima di tali disposizioni, da un lato ha elevato il limite dell'indebitamento riferito alle entrate dei primi 3 titoli, ma dall'altro ha abbreviato il periodo entro il quale è necessario rientrare in detti parametri.¹⁸

Il comma 699, modificando l'art. 28, comma 3 della l. 448/98 (contenente la disciplina del patto di stabilità interno per il triennio 1999-2001) elimina la norma, che consentiva agli enti locali di raggiungere anticipatamente l'obiettivo di ridurre il rapporto tra l'ammontare del proprio debito e il PIL. La *ratio* di questa modifica è quella di evitare che si determinino oneri a carico dello Stato per rimborsare la Cassa depositi e prestiti dei mancati introiti derivanti dall'estinzione anticipata dei mutui contratti dagli enti locali.¹⁹ Sempre in tema di indebitamento degli enti locali assumono particolare rilievo i commi 736-740, inseriti nel corso della discussione al Senato. Il comma 736, indica le modalità per la gestione del debito degli enti territoriali (regioni ed enti locali), i quali, quando fanno ricorso a strumenti derivati, devono improntare le operazioni relative "alla riduzione del costo finale del debito e dell'esposizione ai rischi di mercato". Gli enti possono concludere dette operazioni solo in corrispondenza di passività effettivamente dovute, "avendo riguardo al contenimento dei rischi di credito assunti". Proseguendo nell'ottica di vigilanza sull'adozione e gestione di tali strumenti, circa la complessità ed atipicità dei quali questa Sezione ha già avuto modo di pronunciarsi in occasione dei precedenti referti, viene previsto (comma 737) l'obbligo di comunicazione al MEF sulle operazioni avviate e la conservazione per 5 anni degli elenchi delle stesse. Si richiama, altresì, l'importanza del richiamo, contenuto nel comma 738, all'obbligo dell'organo di revisione di vigilare "sul corretto e tempestivo adempimento da parte degli enti"; questa disposizione si pone in linea con gli adempimenti prescritti a questi stessi organi dall'art. 1, commi 166 e 167 e con il potenziamento della funzione di controllo che la Corte dei conti è stata chiamata a svolgere.²⁰

¹⁸ Il comma 698 modifica l'art.204, comma 1 del TUEL, portando il limite dell'indebitamento dal 12% al 15% delle entrate relative ai primi tre titoli delle entrate del rendiconto del penultimo anno precedente a quello in cui viene prevista l'assunzione di mutui; nonché (per armonizzare il testo a seguito della modifica testé indicata) l'art. 1, comma 45 della finanziaria 2005, anticipando il termine, entro il quale gli enti devono ridurre il debito, dal 2013 al 2010, anno nel quale l'importo annuale degli interessi deve raggiungere il livello del 15% (invece del 16%, previsto dal citato art. 1, comma 45 della finanziaria per il 2005).

¹⁹ Va ricordato che la norma citata della l. 448/98 consentiva agli enti locali di estinguere anticipatamente i debiti contratti con la Cassa depositi e prestiti, ponendo a carico dello Stato sia gli oneri aggiuntivi che il pagamento dell'indennizzo previsto per le estinzioni anticipate dei mutui.

²⁰ Ancora relativamente all'indebitamento: il comma 739 aggiunge alle operazioni di indebitamento, consentite agli enti territoriali, previste dall'art. 3, comma 17 della legge finanziaria 2004 (mutui, prestiti obbligazionari, cartolarizzazioni, cessione di crediti) a partire dal 1°1.2007 la cessione o cartolarizzazione dei crediti "vantati dai fornitori di beni e servizi", per i cui pagamenti l'ente assume "ancorché indirettamente" nuove obbligazioni anche mediante la ristrutturazione dei piani di ammortamento". Il comma 740, con una modifica al citato art. 3, comma 17 estende la possibilità di "cartolarizzazioni di flussi futuri di entrata" eliminando il collegamento con "un'attività patrimoniale preesistente", che questa norma prevedeva.

La Commissione tecnica per la finanza pubblica e l'Unità per il monitoraggio sugli enti locali

Alcune norme relative agli enti territoriali, ed in particolare quelli locali, riguardano funzioni di supporto nell'attività di coordinamento della finanza pubblica. Il comma 474 ha previsto l'istituzione di una nuova "Commissione tecnica per la finanza pubblica"²¹ con la finalità (indicata al punto 3, lett.b) di elaborare studi preliminari e proposte tecniche per la definizione dei principi generali e degli strumenti di coordinamento della finanza pubblica e del sistema tributario, "con particolare attenzione al coordinamento dei rapporti finanziari tra lo Stato ed il sistema delle autonomie territoriali, nonché all'efficacia dei meccanismi di controllo della finanza territoriale in relazione al rispetto del patto di stabilità".

Nella stessa linea si pone il comma 724, che prevede l'istituzione di "un'Unità per il monitoraggio"²², alla quale è affidato il compito di accertare la ricorrenza dei presupposti per il riconoscimento di misure premiali previste dalla normativa vigente e di provvedere alla verifica delle dimensioni organizzative ottimali degli enti locali anche mediante la valutazione delle loro attività, la misurazione dei livelli delle prestazioni e dei servizi resi ai cittadini e l'apprezzamento dei risultati conseguiti, "tenendo altresì conto dei dati relativi al patto di stabilità interno". Le funzioni di vigilanza su tale nuova struttura sono attribuite al Ministro per gli affari regionali. Si tratta in sostanza di un nuovo organismo dotato di un certo grado di autonomia, che è posto sotto la diretta vigilanza dell'amministrazione centrale dello Stato al quale sono affidate competenze non solo a livello di studi o di conoscenza dei fenomeni, ma anche con risvolti sull'applicazione del sistema premiante previsto dalle norme in materia di finanza degli enti locali e sulla verifica dell'attività svolta e delle dimensioni organizzative ottimali degli enti. La natura di tale organo, che costituisce in qualche modo una componente dell'amministrazione statale, non le conferisce un adeguato livello di indipendenza per poter esercitare funzioni che, al di fuori dell'applicazione di meccanismi automatici predeterminati dalla legge, possano incidere sull'attività di enti autonomi territoriali²³.

²¹ L'art.45 del testo originario del ddl finanziaria 2007 (Atto Camera 1746 bis) prevedeva l'istituzione di una "Commissione tecnica per il coordinamento dei rapporti tra lo Stato e il sistema delle autonomie locali". La Camera, infatti, dopo aver soppresso tale disposizione, l'ha sostanzialmente riproposta nell'art.1, comma 474 del testo definitivo della finanziaria 2007 (1.27.12.2006, n.296). E' scomparsa la Commissione come organo autonomo, ma, con un fenomeno cارسico, essa è ricomparsa di fatto attraverso le finalità che deve perseguire la nuova Commissione tecnica per la finanza pubblica.

²² Sempre per il monitoraggio degli "andamenti di finanza pubblica" il comma 481 prevede lo stanziamento di 5 mln di euro (di cui 3 da destinare alla RGS), ai quali si aggiungono 600.000 euro in favore di ciascuna camera per il potenziamento delle strutture di supporto del Parlamento.

²³ Nel parere espresso dalle Commissioni parlamentari sullo schema di decreto legislativo per la "ricognizione dei principi fondamentali in materia di armonizzazione dei bilanci pubblici" (emanato dal Governo il 12.4.2006), al quale la Corte ha già fatto riferimento nella Relazione precedente, il Parlamento ha affermato con chiarezza che vanno evitate "soluzioni improvvisate", quali "l'istituzione di nuovi organismi o autorità che si sovrapporrebbero alle istituzioni esistenti, ingenerando esclusivamente incertezze e alterando sfere di responsabilità di rango costituzionale". Si aggiungeva ad ulteriore chiarimento che occorreva "evitare confusioni quanto alla responsabilità del Governo di fornire dati credibili e verificabili, ai compiti di controllo della Corte dei conti e alle valutazioni in ordine alla responsabilità del Governo che spettano esclusivamente al Parlamento".

Il comma 473 della finanziaria 2007 ha introdotto -con una modifica all'art.3, comma 4 della l. n. 20/1994- un limite a monte, prevedendo che la Corte debba definire i programmi e i criteri del controllo "sulla base delle priorità previamente deliberate dalle Commissioni parlamentari". Il limite predetto, è volto ad affermare un più stretto legame con l'istituzione parlamentare; conseguentemente, sia pure nel "recinto" delle priorità fissate dal Parlamento, la Corte si troverà rafforzata nella sua attività di controllo nei confronti dei soggetti controllati (Governo e enti territoriali).

La legge comunitaria 2006 (n. 13/2007), all'art. 7 prevede la comunicazione oltre che al Parlamento anche alla Corte dei conti delle informazioni sul contenzioso comunitario, perché questa possa valutarne le conseguenze di carattere finanziario.

Il patto di stabilità interno

La normativa sugli enti locali, certamente più innovativa e di grande rilevanza, contenuta nella legge finanziaria per il 2007, è quella sul patto di stabilità interno (commi 676-693). Le maggiori novità riguardano: i soggetti (province e comuni con popolazione superiore ai 5.000 abitanti, con l'esclusione delle comunità montane); il vincolo (riferito alla crescita del saldo finanziario e non più all'incremento della spesa); la modalità di individuazione del concorso di ciascun ente alla manovra complessiva (la ripartizione dell'onere non avviene più -come rileva la *Relazione tecnica* al ddl finanziaria 2007- in maniera uniforme, ma sulla base di indicatori -spesa corrente e *deficit*- in modo da evidenziare le differenti situazioni di partenza degli enti); il sistema sanzionatorio (con la previsione di un aumento automatico delle aliquote di imposizione fiscale di competenza degli enti locali).

Come negli anni passati la finalità generale del patto resta "la tutela dell'unità economica della Repubblica", che si esprime in questa materia con la realizzazione degli obiettivi di finanza pubblica (va ricordato che i vincoli sul disavanzo e sul debito riguardano l'insieme delle amministrazioni pubbliche).

L'obiettivo del miglioramento del saldo finanziario, quale differenza tra entrate finali e spese finali (comprese quelle in conto capitale) fa convergere maggiormente le regole del patto interno con quelle del patto europeo. In realtà -come sottolinea la *Relazione tecnica*- sono individuati due saldi: uno, ai fini della determinazione dell'obiettivo programmatico per ciascun ente, calcolato in termini di cassa e con riferimento al complesso delle entrate e delle spese finali; l'altro, rilevante in sede di verifica del raggiungimento dell'obiettivo, calcolato sia in termini di cassa che di competenza.

Per determinare l'obiettivo specifico di ciascun ente si prevede una procedura alquanto complessa, che tiene conto della media triennale dei saldi di cassa.²⁴

²⁴ Il riferimento è la media del triennio 2003-2005 dei saldi di cassa, risultanti dai conti consuntivi, applicando, se essa risulti negativa, alcuni coefficienti (per le Province: 0,400 per il 2007; 0,210 per il 2008; 0,117 per il 2009; per i Comuni: rispettivamente 0,330; 0,205; 0,155);

Per ciascun anno del triennio 2007-2009 gli enti soggetti devono conseguire un saldo finanziario, sia in termini di competenza che di cassa, pari a quello medio del triennio 2003-2005, migliorato con l'applicazione del calcolo previsto dalla norma.²⁵ Nel saldo finanziario non sono considerate le entrate derivanti dalla riscossione di crediti e le spese derivanti dalla concessione di crediti.²⁶ In merito al monitoraggio sono confermate le disposizioni precedenti con alcune modifiche.²⁷ Per la verifica del rispetto degli obiettivi del patto, è stabilito che il saldo finanziario per ciascun anno 2007, 2008, 2009 e quello medio del triennio 2003-2005 sono calcolati, sia per la gestione di competenza che per quella di cassa, quale differenza tra le entrate finali e le spese finali, al netto delle entrate derivanti dalla riscossione di crediti e delle spese derivanti dalla concessione di crediti.²⁸

Quanto alle sanzioni, qualora l'ente non adotti le misure necessarie, a seguito della diffida del Presidente del Consiglio, entro il 31 maggio, il Sindaco e il Presidente della Provincia in qualità di commissari *ad acta* sono tenuti ad adottare i provvedimenti necessari entro il 30 giugno. In caso di inerzia anche di questi ultimi scatta il meccanismo automatico di maggiorazione, per il periodo d'imposta in corso, dello 0,3% dell'addizionale comunale Irpef e del 5% sulla tariffa vigente dell'imposta provinciale di trascrizione (comma 693).

Va rilevato che il comma 701 ha apportato alcune modifiche in materia di monitoraggio e di sanzioni per gli enti che non abbiano rispettato il patto. In particolare il comma 701, modificando l'art. 1, comma 150 della l. n. 266/05 (finanziaria 2006), ha eliminato alcuni adempimenti a carico delle province e dei comuni con più di 5.000 abitanti, nonché una parte delle misure sanzionatorie, quali il divieto di effettuare spese per l'acquisto di beni e servizi, di assunzione di personale e di ricorso all'indebitamento per gli investimenti²⁹. In proposito va rilevato

- la media triennale della spesa corrente in termini di cassa in ciascuno degli anni 2003, 2004 e 2005, risultante dai conti consuntivi, applicando negli anni 2007-2009 rispettivamente i seguenti coefficienti: per le Province: 0,041; 0,022; 0,012; per i Comuni: 0,029; 0,017; 0,013;

- l'importo annuo corrispondente alla somma risultante dalle due operazioni precedenti. Gli enti che presentano una media triennale positiva, per il triennio 2003-2005, dei saldi di cassa determinano l'importo del concorso alla manovra applicando solo i coefficienti relativi alla spesa corrente.

²⁵ Nel caso in cui l'incidenza percentuale dell'importo così determinato risulti, per i comuni soggetti al patto, superiore all'8%, questi comuni devono considerare come obiettivo del patto l'importo dell'8% della suddetta media triennale. È anche stabilito che le maggiori entrate derivanti dalla variazione dell'aliquota di compartecipazione dell'addizionale comunale all'Irpef "concorrono al conseguimento degli obiettivi del patto di stabilità interno".

²⁶ Nel corso della discussione in Parlamento (nella fattispecie al Senato) è stata considerata un'altra esclusione per i comuni soggetti al patto: le spese in conto capitale e di parte corrente, autorizzate dal Ministero, necessarie per l'attivazione di nuove sedi di uffici giudiziari.

²⁷ L'estensione a tutti i comuni soggetti al patto (e non solo come in precedenza a quelli con popolazione superiore ai 20.000 abitanti); l'obbligo di trasmettere ogni trimestre al MEF le informazioni sull'andamento della gestione sia di competenza che di cassa, nonché, entro il 31 marzo, una certificazione sottoscritta dal rappresentante legale e dal responsabile del servizio finanziario.

²⁸ Nel saldo finanziario non sono considerate le entrate in conto capitale rimosse nel triennio 2003-2005, derivanti dalla dismissione del patrimonio mobiliare e immobiliare destinate, nel medesimo triennio, all'estinzione anticipata di prestiti (comma 683).

²⁹ Il comma. 150 (dell'articolo unico) della finanziaria 2006 rinviava ai commi 30-35 e 37 (dell'art.1) della finanziaria 2005. In particolare il comma 33 prevedeva "a decorrere dall'anno 2006" le sanzioni richiamate (limite all'acquisto di beni e servizi;

che questa norma si poneva in contrasto con il comma 561 (prima richiamato nella parte dedicata al personale), il quale inibiva le assunzioni di personale a qualsiasi titolo agli “enti che non abbiano rispettato per l’anno 2006 le regole del patto di stabilità interno”; si deve pensare che non vi sia stato un accurato coordinamento normativo tra la normativa sul patto e quella in materia di personale.³⁰ Questa deroga al divieto di assunzioni suscita qualche perplessità, perché si pone in controtendenza con il rigore richiesto per realizzare un consistente contenimento della spesa, senza considerare che in tal modo si finisce con il favorire il mancato rispetto del patto da parte degli enti. D’altra parte, secondo il dettato del comma 702, quasi a bilanciare questa “smagliatura”, si stabilisce che i comuni che non abbiano rispettato il patto nel 2006 non potranno partecipare nel 2008 alla ripartizione del gettito “compartecipato”, previsto dal comma 191 della finanziaria 2007.

Una importante novità è costituita dall’obbligo imposto agli enti locali soggetti al patto di iscriverne nel bilancio di previsione, a partire dall’anno 2007, le previsioni di entrata e di uscita in termini di competenza in misura tale da consentire il raggiungimento dell’obiettivo programmatico del patto determinato per ciascun anno. L’importanza attribuita a questa disposizione è attestata dalla norma che prescrive agli enti che abbiano già approvato il bilancio di previsione, prima dell’entrata in vigore della finanziaria 2007, di apportare le necessarie variazioni di bilancio.

Norme di completamento della manovra

Nel 2006 le difficoltà emerse già in corso d’esercizio hanno imposto la necessità di adottare interventi correttivi attraverso il d.l. 3.10.2006 n. 262 convertito nella l. n. 286/06 recante misure urgenti in materia tributaria e finanziaria.

Alcune disposizioni che interessano essenzialmente i comuni, sono contenute nell’art.2, commi 33-46. Si prevede un aggiornamento del catasto dei terreni agricoli, che dovrebbe comportare un maggiore gettito sia dell’Irpef che dell’ICI, che la *Relazione tecnica* quantifica per il 2007 in 570,8 mln (91,3 di Irpef e 479,4 di ICI). Di particolare rilievo per i comuni il comma 39, che prevede una riduzione dei trasferimenti erariali in misura pari al maggiore gettito derivante dall’applicazione delle disposizioni di questo stesso articolo³¹.

I commi 40-44 dello stesso art. 2 riguardano la revisione delle rendite catastali degli immobili della categoria E e interessano indirettamente i comuni, che devono richiedere ai titolari degli immobili gli aggiornamenti catastali. I commi 45 e 46 fissano rispettivamente la

divieto di assunzioni di personale; ricorso all’indebitamento per gli investimenti) per gli enti che non avessero rispettato gli obiettivi del patto.

³⁰ È forse per stabilire con chiarezza l’intenzione del legislatore che, nel dibattito parlamentare in sede di conversione del d.l. n. 300 del 28.12.2006, è stato introdotto un comma *sexies* dell’art. 6 che stabilisce che anche per l’anno 2007 non si applica il divieto di assunzioni di personale per gli enti “che non abbiano rispettato il patto per il 2006”.

³¹ Una modifica apportata in sede di conversione del decreto in legge ha attenuato il rigore di questa disposizione, stabilendo che il Decreto del MEF, chiamato ad indicare i criteri e le modalità, debba prevedere che “non siano ridotti i trasferimenti erariali in relazione alla eventuale quota di maggiore gettito rispetto a quello previsto”.

rivalutazione del 40% del moltiplicatore delle rendite catastali dei fabbricati di categoria B e la riduzione dei trasferimenti erariali ai comuni in relazione al maggiore gettito dell'Ici per effetto della citata rivalutazione³².

Una serie di disposizioni d'interesse per gli enti locali sono anche contenute nel d.l. 4 luglio 2006, n. 223, così detto "decreto Bersani", convertito nella legge n. 248 del 2006.

L'art. 30, colmando una lacuna nella disciplina tracciata dalla legge finanziaria, prevede una sanzione in caso di mancato conseguimento degli obiettivi di risparmio di spesa per il personale. Gli enti che non abbiano rispettato il limite di riduzione non possono procedere ad assunzioni di personale a qualsiasi titolo³³.

L'articolo 34-quinquies stabilisce che i trasferimenti dal bilancio dello Stato per le funzioni trasferite vengono meno dall'inizio del secondo anno successivo all'adozione dei provvedimenti di attuazione dell'articolo 119 della Costituzione, ad esclusione delle funzioni nel settore del trasporto pubblico locale³⁴.

Alcune novità riguardano l'Ici, per la quale vengono anticipate le date per i versamenti, limitate le esenzioni e disposta la permanenza dell'obbligo della dichiarazione. (articolo 37, commi 13 e 14)³⁵.

L'art. 13 stabilisce che le società a capitale interamente pubblico o misto, costituite o partecipate da enti territoriali, possano operare solo per il loro azionista e non al di fuori del territorio, non consentendo la partecipazione delle stesse a procedure negoziate. In tal modo si è inteso evitare la possibilità di fare concorrenza alle imprese private che, operando nel mercato, sono esposte a maggiori rischi. Con esclusivo riferimento al servizio idrico integrato, i termini previsti in materia di cessazione delle concessioni rilasciate con procedure diverse dall'evidenza pubblica sono posticipati di un anno.

Altre norme riguardano il trasporto pubblico locale per assicurare maggiore concorrenza fra gli operatori.

³² La *Relazione tecnica* quantifica il maggiore gettito ICI nel 2007 rispettivamente in 40 e 90 mln euro.

³³ Per il monitoraggio e la verifica è prevista la costituzione di un tavolo tecnico entro il 30 settembre 2006: le risultanze delle operazioni di verifica sono trasmesse annualmente alla Corte dei conti.

³⁴ Si tratta dei trasferimenti delle risorse individuate dai decreti del Presidente del Consiglio dei ministri emanati ai sensi dell'articolo 7 della legge 59/1997.

³⁵ La prima rata dell'Ici deve essere versata entro il 16 giugno, la seconda dal 1° al 16 dicembre. Le nuove regole decorrono dal 1° maggio 2007. L'articolo 39 modifica la disciplina delle esenzioni dall'Ici che sono applicabili alle attività indicate nella lettera i) del comma 1 dell'articolo 7 del d.lgs 504/1992 che non abbiano esclusivamente natura commerciale. La novità introdotta dal maxi emendamento prevede che, fino alla data di effettiva operatività del catasto on line, rimane in vigore l'obbligo di dichiarazione ai fini dell'Ici, obbligo che viene, però, soppresso dal decreto legge a decorrere dal 2007. La circolazione e la fruizione della base dei dati catastali dell'Agenzia del territorio deve essere assicurata entro la fine dell'esercizio 2006.

2 Finanza locale nell'esercizio 2006

2.1 Prime analisi dei risultati dell'esercizio 2006

Premessa

Le tendenze della finanza degli enti locali emerse nell'esercizio 2006 possono essere esaminate, in attesa dei dati della rendicontazione ufficiale, tuttora non completata, attraverso altre fonti di informazioni idonee a fornire indicazioni al riguardo.

Va notato che nel corso dell'esercizio 2006 - secondo anno di applicazione della procedura - sono stati forniti dalle province e comuni capoluogo o con popolazione superiore ai 20.000 abitanti,³⁶ assoggettati alla trasmissione telematica del rendiconto, i dati relativi al rendiconto dell'esercizio 2005.

L'esame delle risultanze di tali enti, che possono essere considerati rappresentativi dell'insieme, ha consentito di esprimere valutazioni sulla finanza locale in tale esercizio entro quello immediatamente successivo. Questa procedura ha permesso di abbreviare notevolmente i tempi di risposta per gli enti assoggettati alla trasmissione telematica, che dovranno aumentare di anno in anno³⁷, avvalendosi di dati che, a differenza di quelli provvisori rilevati immediatamente dopo la chiusura dell'esercizio, risultano di notevole affidabilità.

Dall'esame è emerso che il 2005 ha consegnato all'esercizio successivo una situazione della finanza locale che presenta una serie di aspetti problematici, laddove si nota per le province una difficoltà a proseguire nel percorso che le aveva rese la categoria di enti locali dotata del maggiore livello di autonomia tributaria, mentre per i comuni emerge una notevole tensione sulla spesa che le regole del patto hanno difficoltà a contenere.

Tornando all'analisi dell'esercizio 2006, va ricordato che tra le fonti di informazione utilizzate in questa sede oltre ai dati di cassa raccolti dal Ministero dell'economia e delle

³⁶ Nel corso del 2006, attraverso la trasmissione telematica del rendiconto da parte degli enti locali, è stato possibile fornire prime valutazioni sulle tendenze della finanza degli enti locali relativamente all'esercizio 2005, utilizzando dati che provengono dalla rendicontazione ufficiale e pertanto risultano maggiormente assestati rispetto alle scritture contabili redatte dal servizio finanziario dell'ente, ancora suscettibili di variazioni.

³⁷ Nel primo anno sono stati assoggettati alla rendicontazione telematica le province, i comuni capoluogo o con popolazione superiore ai 60.000 abitanti. Nella prima fase di attuazione la procedura ha fornito risultati apprezzabili, in quanto dei 227 enti assoggettati all'invio 222 hanno adempiuto. Per quanto concerne l'esercizio 2005, nel novembre 2006, risultavano disponibili i rendiconti, trasmessi in via telematica, di 73 province e 319 comuni. Le informazioni vengono raccolte utilizzando uno standard accreditato per il colloquio telematico tra sistemi, consentendo di ricevere il complesso dei dati dei quadri di rendiconto. La Corte dispone così di una notevole messe di informazioni che raggiunge tutti i dettagli contenuti nei documenti contabili secondo classificazioni standardizzate. Nel complesso i risultati raggiunti devono essere considerati soddisfacenti, in quanto l'effettuazione della trasmissione telematica ha richiesto l'adattamento dei programmi utilizzati per la gestione della contabilità in modo che potessero essere generati direttamente dal sistema i dati nel formato richiesto per la trasmissione. Va notato che la procedura ha dato migliore esito presso le province per le quali il livello di adempimento è più elevato, mentre per i comuni emerge qualche difficoltà in più, che si localizza nelle aree meridionali del paese.

finanze, sono stati utilizzati, attraverso un'apposita rilevazione, i dati del patto di stabilità interno integrati con altri dati di competenza.

La presenza di un quadro articolato di informazioni consente di rilevare le tendenze secondo distinte angolazioni; dal loro esame congiunto possono trarsi elementi di conoscenza e valutazione sia sul fronte della gestione di cassa che di competenza.

I dati raccolti per il 2006 permettono di valutare, nell'imminenza della chiusura dell'esercizio, gli aspetti salienti della gestione delle province e dei comuni, specie con riguardo al quadro della stabilità complessiva del comparto ed alla presenza di squilibri che possono gravare sulla finanza pubblica nel suo complesso.

La situazione dell'economia e della finanza pubblica nel 2006

Nell'esercizio 2006 l'andamento dell'economia e dei conti pubblici ha dimostrato una situazione maggiormente rassicurante in quanto, dopo anni di congiuntura debole, si è verificata una crescita economica superiore a quella programmata. Il recupero dimostrato dai conti pubblici è solo in parte dovuto alla maggiore crescita. Il miglioramento complessivo trova ragione nello sviluppo delle entrate, mentre la capacità di contenere la spesa corrente ha conseguito risultati trascurabili. Va tuttavia notato che la crescita reale della spesa corrente primaria si attesta ad un livello inferiore a quello della crescita reale dell'economia.

Si nota un miglioramento dell'avanzo primario strutturale (depurato delle entrate e delle spese non ricorrenti) che si colloca appena al disotto del 2% del prodotto.

Dall'elaborazione del conto consolidato delle pubbliche amministrazioni si rileva che l'indebitamento netto si è attestato al 4,4% del Pil, risultando quindi in aumento rispetto all'esercizio precedente. Tuttavia, tale dato risulta influenzato da operazioni straordinarie che hanno esplicitato effetti sfavorevoli sull'esercizio 2006³⁸

Pertanto, anche se nel 2006 il livello d'indebitamento netto risulta attestarsi oltre la soglia stabilita, tale dato, considerato al netto delle suddette operazioni, si sarebbe ricondotto nei parametri attestandosi al 2,4% del Pil.

Il debito pubblico è ancora in crescita e si eleva al 106,8% del Pil, rilevandosi così in aumento per l'intero periodo 2003-2006; tuttavia la crescita perde d'intensità ed emergono segnali che fanno intravedere per il 2007 una possibile riduzione.

³⁸ Si tratta dei rimborsi IVA sulle auto aziendali dovuti in esecuzione di una decisione della Corte di giustizia europea del settembre 2006, della cancellazione dei crediti dello Stato nei confronti della società RFI/TAV e della retrocessione alle società di cartolarizzazione dei crediti per contributi sociali dovuti dai lavoratori agricoli.

La manovra di finanza pubblica per il 2006

Le accresciute difficoltà che la finanza pubblica ha dimostrato nel periodo recente hanno comportato un progressivo coinvolgimento degli enti territoriali per il raggiungimento degli obiettivi di convergenza, imponendo una serie di vincoli nei loro confronti.

La manovra di finanza pubblica per il 2006 è rivolta fundamentalmente ad un serrato controllo delle dinamiche della spesa pubblica, mentre hanno minor rilievo gli interventi d'inasprimento della leva fiscale e contributiva.

Per gli enti locali è confermata l'impostazione degli ultimi anni nella considerazione che, come attestato dai documenti di programmazione economica, la dinamica della spesa degli enti territoriali è stata in questi anni superiore al Pil nominale³⁹. Gli interventi sono, quindi, caratterizzati dalla spinta alla diminuzione delle spese alla quale non si accompagnano misure volte allo sviluppo delle fonti di entrata, sia proprie che da trasferimenti⁴⁰. La strategia impiegata per il controllo della spesa appare, tuttavia, modificata; infatti, a differenza della riduzione lineare del 2%, attuata nel 2005 è stato adottato un criterio di selettività, concentrando i risparmi su voci di spesa che avevano presentato tassi di crescita superiori alla media. La legge finanziaria per il 2006⁴¹ sotto questo profilo si pone in linea di continuità con il d.l. n. 168 del 2004 che, al fine della riduzione complessiva della spesa corrente, ha previsto limitazioni selettive per tipologie di spesa quali gli interventi "acquisto di beni" e "prestazione di servizi", prevedendo particolari misure nei confronti di categorie di spesa considerate a rischio. Tuttavia, le misure relative a specifiche categorie di spesa adottate nei confronti degli enti di autonomia territoriale sono state ritenute incostituzionali. Infatti, con la sentenza n. 417 del 14 novembre 2005, la Corte costituzionale ha ritenuto che il legislatore statale non possa imporre vincoli agli enti autonomi se non attraverso una disciplina di principio e senza spingersi ad individuare singole voci di spesa da sottoporre a specifiche limitazioni⁴².

In questo contesto vanno lette le misure della manovra per il 2006, concentrate sul versante della spesa e volte a stabilire "tetti". Disposizioni particolari riguardano il personale, gli acquisti di beni e servizi, gli incarichi e le consulenze e sono improntate alla linea generale del contenimento. Tuttavia, quelle che coinvolgono gli enti locali, essendo configurate nel

³⁹ Va comunque considerato che l'aumento delle spese degli enti territoriali può essere parzialmente posto in relazione al trasferimento di funzioni dallo Stato alle regioni e da queste agli enti locali.

⁴⁰ Con la finanziaria 2006 si registrano trasferimenti erariali ai vari fondi per 12.088 milioni di euro di parte corrente e 2.018 milioni di conto capitale.

⁴¹ Con la sentenza della Corte costituzionale n. 417 del 2005 sono state dichiarate illegittime alcune disposizioni del d.l. n. 168 del 2004.

⁴² L'atto di indirizzo della Sezione delle autonomie delibera n. 4 del 2006 ha ritenuto che la disciplina della legge finanziaria per il 2006 sostituisca ed abroghi per evidenti motivi di incompatibilità i commi 11 e 42 dell'art. 1 della legge finanziaria per il 2005. Con la sentenza della Corte costituzionale n. 89 del 2007 è stato dichiarato illegittimo il comma 23 dell'art. 1 della legge n. 266 del 2005; con la sentenza n. 95 del 2007 è stato dichiarato illegittimo il comma 216.

rispetto degli indirizzi del giudice delle leggi, risultano meno penetranti. Infatti, gli enti locali, in virtù dell'autonomia ad essi attribuita, non sono stati assoggettati alle misure che incidono direttamente su specifiche categorie di spesa⁴³.

Tra gli interventi che coinvolgono gli enti locali si colloca la riduzione dei “costi della politica” prevista per i membri del Parlamento e del Governo ed estesa anche agli enti locali nella stessa ottica di riduzione della spesa⁴⁴.

Una misura che si presentava significativa per il peso che ne sarebbe dovuto derivare, per il “concorso” alla realizzazione degli obiettivi di finanza pubblica, è quella del contenimento della spesa per il personale. Le relative misure restrittive avrebbero imposto che tale spesa avrebbe dovuto essere contenuta per ciascuno degli anni 2006, 2007 e 2008 entro il corrispondente ammontare del 2004, diminuito dell'1%, misura questa che tuttavia non è stata accompagnata da una specifica sanzione. Tale misura si riferiva ad un aggregato di spesa dal quale dovevano essere esclusi gli oneri per i rinnovi contrattuali.

Interventi di particolare rigore riguardano la spesa per consulenze⁴⁵. Tuttavia, agli enti locali risulta applicabile esclusivamente l'obbligo di comunicazione degli atti di spesa alla Corte dei conti⁴⁶. Il contenimento della spesa di beni e servizi è stato perseguito anche attraverso la centralizzazione degli acquisti e la facoltà di aderire alle convenzioni Consip⁴⁷.

Il patto di stabilità interno, continua a rappresentare la misura di maggiore efficacia per la riduzione della spesa degli enti locali e gli interventi in tale direzione vanno sostanzialmente ricondotti alla necessità di rispettare predeterminati livelli di spesa. Va ricordato al riguardo che, sin dall'esercizio 2005, è stato abbandonato il sistema di controllo del saldo finanziario degli enti locali secondo lo schema confermato sino al 2004, mentre le misure si sono concentrate

⁴³ Le regioni, le province autonome, gli enti locali e gli enti del Servizio sanitario nazionale non vengono assoggettati dal comma 12 alle disposizioni dei commi precedenti, le quali imponevano, per l'anno 2006, limiti di spesa a carico delle pubbliche amministrazioni per studi ed incarichi di consulenza conferiti a soggetti estranei all'amministrazione, relazioni pubbliche, convegni, mostre, pubblicità e rappresentanza, nonché acquisto, manutenzione, e noleggio di autovetture. Il comma 64 prevede la non applicabilità alle regioni, alle province autonome, agli enti locali ed agli enti del Servizio sanitario nazionale, delle disposizioni di cui ai commi 56, 57, 58, 59, 60 e 63, dell'articolo 1, della legge n. 266 del 2005, in ordine all'imposizione a carico delle pubbliche amministrazioni di aggiuntive riduzioni di spesa.

⁴⁴ E' applicabile agli enti locali il comma 54 che ha rideterminato “in riduzione”, nella misura del 10% rispetto alla data del 30.9.2005, indennità di funzione di sindaci e presidenti dei vari enti territoriali e dei rispettivi Consigli (ivi compresi quelli circoscrizionali), gettoni di presenza dei consiglieri (comunali, provinciali etc.) e le altre “utilità comunque denominate spettanti per la partecipazione ad organi collegiali?”. Analogo trattamento era riservato agli incarichi di consulenza da parte di pubbliche amministrazioni (comma 56).

⁴⁵ Veniva tra l'altro prevista la valutazione sulla loro effettiva necessità da parte dell'organo di revisione economico-finanziario dell'ente locale e la trasmissione alla Corte dei conti dell'affidamento dell'incarico (art. 1, comma 42 della finanziaria 2005) che, qualora risulti difforme dalla norma in esame, costituisce illecito disciplinare e determina responsabilità erariale.

⁴⁶ Questo limite è stato ritenuto dalla Corte Costituzionale compatibile con l'autonomia degli enti, in quanto non è volto ad imporre specifici comportamenti, ma solo ad una funzione conoscitiva al fine di consentire l'esercizio del controllo esterno.

⁴⁷ La finanziaria ha attribuito alle aggregazioni di enti locali la funzione di “centrali di committenza” in favore delle amministrazioni locali aventi sede nel medesimo ambito territoriale (facendo, peraltro, salva, con il comma 159, la facoltà di aderire alle convenzioni stipulate con la CONSIP o di procedere ad acquisti in via autonoma, rispettando i parametri di qualità-prezzo).

sulla spesa. La disciplina per il 2006 prevede distinti limiti per la spesa corrente e per quella in conto capitale. La coerenza di tale complesso di regole è stata tuttavia vanificata dalla normativa successivamente intervenuta che ha eliminato ogni genere di sanzione.

Sul fronte delle entrate va evidenziato che i finanziamenti previsti attraverso i principali fondi di parte corrente erano stabiliti in misura sostanzialmente corrispondente a quella dell'esercizio precedente⁴⁸, mentre vanno a decrescere le risorse stanziare per i fondi in conto capitale⁴⁹. L'articolo 1, comma 154, dalla legge n. 266 del 2005, ha disposto la conferma, per l'anno 2006, delle attribuzioni di cui all'articolo 1, comma 64, della legge finanziaria per l'anno 2005 con il conseguente rifinanziamento di alcuni contributi erariali, per complessivi 340 milioni di euro⁵⁰.

Il livello della compartecipazione all'Irpef è rimasto invariato, venendo confermata l'aliquota del 6,5% per i comuni e quella dell'1% per le province; i fondi assegnati a tale titolo vengono portati in detrazione dai trasferimenti.

Permane la sospensione degli aumenti delle addizionali all'Irpef con una parziale deroga nei confronti degli enti che in precedenza non si erano avvalsi della facoltà di incrementare l'aliquota. Nel provvedimento d'urgenza (d.l. 203 del 2005) in materia fiscale, sono previsti incentivi a favore dei comuni nell'azione di contrasto all'evasione fiscale, assegnando loro una quota delle maggiori entrate per tributi statali riscossi a titolo definitivo.

In materia di rinegoziazione dei mutui vengono previste precisazioni rispetto alla disciplina del 2005; infatti prima di procedere a queste operazioni, è necessario verificare che l'incremento di valore delle nuove passività non superi di 5 punti percentuali quelle precedenti.

⁴⁸ I trasferimenti erariali spettanti in favore di ogni singolo Ente Locale per l'anno 2006, sono determinati in base alle disposizioni recate dall'articolo 1, comma 63, della legge 30 dicembre 2004, n. 311 (legge finanziaria per l'anno 2005). Il fondo ordinario è stato integrato con uno stanziamento di 377,8 milioni per il ristoro delle minori entrate ICI. È stato, inoltre, istituito un fondo per far confluire la quota del 5 per mille dell'IRPEF destinata ad iniziative svolte dai comuni.

⁴⁹ Ciò è dovuto al fisiologico ridursi dei contributi sui mutui, via via che essi vanno ad estinguersi e al progressivo esaurirsi del fondo speciale.

⁵⁰ Per il fondo nazionale ordinario per lo sviluppo degli investimenti, è confermato il contributo integrativo pari a 50 milioni di euro, destinato in favore dei comuni con popolazione inferiore a 3.000 abitanti. Le disposizioni di legge in materia privilegiano, infatti, la distribuzione delle disponibilità a favore degli enti appartenenti alle più ridotte fasce demografiche, i cui bilanci sono spesso caratterizzati da notevole rigidità. Di tale contribuzione hanno beneficiato, per il 2006, ben 3.833 enti. Il fondo per lo sviluppo degli investimenti degli enti locali di cui all'articolo 28, comma 1, lettera c), del decreto legislativo 30 dicembre 1992, n. 504, è dotato nella misura necessaria all'attribuzione dei contributi sulle rate di ammortamento dei mutui ancora in essere e dei mutui contratti o concessi ai sensi dell'articolo 46-bis del decreto-legge 23 febbraio 1995, n. 41, convertito, con modificazioni, dalla legge 22 marzo 1995, n. 85. Permane, quindi, l'impegno statale a corrispondere il contributo per le rate di ammortamento dei mutui già stipulati dagli enti locali negli anni pregressi per il finanziamento delle spese di investimento ed ammessi a contribuzione erariale secondo i parametri stabiliti di anno in anno dalle leggi annuali in materia di finanza locale. Viene rifinanziato, per quanto concerne le province e le comunità montane, l'incremento dei trasferimenti erariali a favore di ciascuna categoria di tali enti nella misura di 5 milioni di euro, per complessivi 10 milioni di euro, già previsto per l'anno 2004 e disposto per l'anno 2005 dall'articolo 1, comma 64, della legge n. 311 del 2005.

Misure della finanziaria integrate dalla decretazione d'urgenza (d.l. n. 203 del 2005, recante misure di contrasto all'evasione fiscale) hanno previsto interventi per potenziare l'efficacia della riscossione.

Quanto alla spesa per il personale, continuano a trovare applicazione le misure della finanziaria 2005; viene pertanto confermato il blocco delle assunzioni, che possono essere effettuate solo dagli enti in regola con il patto di stabilità interno e quelli non assoggettati a tale disciplina. Per il triennio 2005-2007 il limite delle assunzioni non è legato a percentuali predeterminate⁵¹, ma avviene attraverso la programmazione effettuata dalla Presidenza del Consiglio che deve comunque assicurare un risparmio di spesa secondo una quantificazione stabilita⁵².

Nel 2006 le difficoltà emerse già in corso d'esercizio hanno imposto la necessità di adottare interventi correttivi attraverso il d.l. 4 luglio 2006, n. 223, così detto "decreto Bersani". Tale provvedimento, convertito nella legge n. 248 del 2006, reca una serie di disposizioni d'interesse per gli enti locali.

L'art. 30, colmando una lacuna nella disciplina tracciata dalla legge finanziaria, prevede una sanzione in caso di mancato conseguimento degli obiettivi di risparmio di spesa per il personale. Gli enti che non abbiano rispettato il limite di riduzione non possono procedere ad assunzioni di personale a qualsiasi titolo⁵³.

L'articolo 34-quinquies stabilisce che i trasferimenti dal bilancio dello Stato per le funzioni trasferite vengono meno dall'inizio del secondo anno successivo all'adozione dei provvedimenti di attuazione dell'articolo 119 della Costituzione, ad esclusione delle funzioni nel settore del trasporto pubblico locale⁵⁴.

Alcune novità riguardano l'ICI, per la quale vengono anticipate le date per i versamenti, limitate le esenzioni e disposta la permanenza dell'obbligo della dichiarazione (articolo 37, commi 13 e 14)⁵⁵.

⁵¹ Le misure della finanziaria per il 2004 per la limitazione delle assunzioni sono state dichiarate illegittime dalla Corte costituzionale, in quanto ritenute eccessivamente costrittive rispetto alla facoltà degli enti di disporre autonomamente le scelte di riduzione della spesa.

⁵² Con apposito d.P.C.M. vengono stabiliti i criteri e i limiti per procedere ad assunzioni che in assenza di tale indicazione devono essere limitate alle categorie protette e al personale in mobilità.

⁵³ Per il monitoraggio e la verifica è prevista la costituzione di un tavolo tecnico entro il 30 settembre 2006: le risultanze delle operazioni di verifica sono trasmesse annualmente alla Corte dei conti.

⁵⁴ Si tratta dei trasferimenti delle risorse individuate dai decreti del Presidente del Consiglio dei ministri emanati ai sensi dell'articolo 7 della legge 59/1997.

⁵⁵ La prima rata dell'ICI deve essere versata entro il 16 giugno, la seconda dal 1° al 16 dicembre. Le nuove regole decorrono dal 1° maggio 2007. L'articolo 39 modifica la disciplina delle esenzioni dall'ICI che sono applicabili alle attività indicate nella lettera i) del comma 1 dell'articolo 7 del d.lgs 504/1992 che non abbiano esclusivamente natura commerciale. La novità introdotta dal maxi emendamento prevede che, fino alla data di effettiva operatività del catasto on line, rimane in vigore l'obbligo di dichiarazione ai fini dell'ICI, obbligo che viene, però, soppresso dal decreto legge a decorrere dal 2007. La circolazione e la fruizione della base dei dati catastali dell'Agenzia del territorio deve essere assicurata entro la fine dell'esercizio 2006.

L'art. 13 stabilisce che le società a capitale interamente pubblico o misto, costituite o partecipate da enti territoriali, possano operare solo per il loro azionista e non al di fuori del territorio, non consentendo la partecipazione delle stesse a procedure negoziate. In tal modo si è inteso evitare la possibilità di concorrenza alle imprese private che, operando nel mercato, sono esposte a maggiori rischi. Con esclusivo riferimento al servizio idrico integrato, i termini previsti in materia di cessazione delle concessioni rilasciate con procedure diverse dall'evidenza pubblica sono posticipati di un anno.

Altre norme riguardano il trasporto pubblico locale per assicurare maggiore concorrenza fra gli operatori.

Per completare il quadro delle questioni che hanno svolto effetti determinanti nella formazione dei dati di finanza locale per il 2006, va sottolineato che nel corso di tale esercizio sono stati approvati i contratti collettivi per il personale degli enti locali per il biennio 2004-2005 e quello per la dirigenza per il periodo 2002-2003. L'applicazione di tali accordi ha comportato anche l'erogazione di somme arretrate a carico dell'esercizio 2006.

Sintetizzando le linee che ha tracciato la manovra per il 2006, si può notare come emerga decisamente il principio di concentrare le misure sulla spesa, che viene sottoposta a controllo in tutte le sue componenti dal patto di stabilità interno; la spesa del personale è sottoposta a monitoraggio ed altre particolari misure si appuntano su specifiche tipologie di spesa a rischio; tuttavia, queste ultime riguardano solo marginalmente gli enti locali, per non ingerire in ambiti di autonomia costituzionalmente garantiti.

I più rilevanti interventi per gli enti locali sono, quindi, i seguenti :

- sostanziale conferma dei criteri per l'erogazione dei trasferimenti erariali stabiliti per il 2005, non essendo stata introdotta una nuova disciplina in materia;
- applicazione del patto di stabilità interno con distinte limitazioni al livello della spesa corrente e di quella in conto capitale;
- permanenza del blocco della possibilità di modificare l'aliquota dell'addizionale all'Irpef e di ulteriori applicazioni della stessa;
- parziale blocco del turn over;
- misure per la riduzione della spesa per il personale.

2.2 Risultati di cassa delle Amministrazioni locali

2.2.1 Le entrate correnti e la disciplina dei trasferimenti erariali

In tema di entrata, si nota nel 2006 una sostanziale conferma della disciplina vigente nell'esercizio precedente, non essendo state apportate modificazioni al livello delle compartecipazioni. Permane inoltre il blocco della facoltà di introdurre l'addizionale all'Irpef per gli enti che non vi avessero ancora provveduto o di incrementarla per quelli che l'avessero già introdotta.

I flussi di parte corrente di risorse trasferite dal bilancio dello Stato risultano sostanzialmente invariati rispetto al 2005⁵⁶; nel 2006, peraltro, le risorse assegnate al bilancio del Ministero dell'Interno, in termini di competenza, hanno consentito l'erogazione dei trasferimenti erariali spettanti in misura totale.

Le linee tracciate sul lato delle entrate sono nel segno della continuità e confermano la direttrice della rinuncia allo sviluppo dell'autonomia tributaria, anche nel rilievo che resta ancora da stabilire il quadro di un compiuto federalismo fiscale.

In ordine alle modalità di assegnazione dei trasferimenti, trovano conferma, per l'anno 2006, le modalità di erogazione dei contributi e di altre assegnazioni per gli Enti Locali individuate con il decreto del Ministro dell'Interno del 21 febbraio 2002, pubblicato nella *Gazzetta Ufficiale* n. 56 del 7 marzo 2002.

Sono esclusi da questo regime gli Enti soggetti a monitoraggio (tutte le province ed i comuni con popolazione superiore a 50.000 abitanti), nei confronti dei quali i pagamenti a carico del bilancio dello Stato vengono effettuati al raggiungimento dei prefissati limiti di giacenza. L'attività di monitoraggio affidata al Ministero dell'Interno (che riguarda 217 enti)⁵⁷ è finalizzata ad attribuire i contributi erariali solo nella misura necessaria al fabbisogno.

La procedura di monitoraggio per l'attribuzione delle risorse finanziarie consiste nel verificare la consistenza finanziaria dei conti di tesoreria e, per quelli che risultano al di sotto del limite di giacenza, si provvede, su richiesta al trasferimento delle risorse, nella misura sufficiente a riportare detta consistenza al di sopra del limite di giacenza.

⁵⁶ I trasferimenti sono stati determinati in misura corrispondente al precedente esercizio, conservando, quindi, il valore nominale, ma non considerando il tasso programmato d'inflazione.

⁵⁷ La diminuzione, rispetto al passato, del numero di enti soggetti a monitoraggio è imputabile, in particolare, all'avvenuta sperimentazione degli effetti del superamento del sistema di tesoreria unica condotto, in applicazione dell'articolo 1, comma 79, della legge n. 311 del 2004, nei confronti degli enti individuati con decreto del Ministro dell'Economia e delle Finanze, sentite la Conferenza unificata, il Ministro dell'Interno e il Ministro dell'Istruzione, dell'Università e della ricerca n. 83361 dell'8 luglio 2005 ed avviata dal 1 settembre 2005 (SIOPE). Per i predetti soggetti (in particolare, per quanto riguarda gli enti locali, tre province, tre comunità montane e sei comuni), i trasferimenti statali e le entrate proprie affluiscono direttamente ai tesoreri degli enti. I pagamenti del Ministero dell'Interno a favore degli enti locali ammessi alla sperimentazione sono effettuati in conformità delle disposizioni di cui al decreto del Ministero dell'interno del 21 febbraio 2002, recanti le modalità di erogazione dei trasferimenti erariali agli enti locali non soggetti alle disposizioni sui limiti di giacenza.

Il totale delle riscossioni di entrate correnti di tutti gli enti considerati dalla R.G.S. e cioè 104 province e 8.093 comuni senza distinzione di popolazione per il 2006 assomma a 53.342 milioni, restando sostanzialmente immutato rispetto all'esercizio precedente, nel quale tale importo era diminuito dell'1,44 per cento rispetto al 2004.

Entrate correnti (Province e Comuni)

	(milioni di euro)		
	2005	2006	Variazione %
TITOLO I - Entrate tributarie	28.145	27.826	-1,13
TITOLO II - Entrate derivanti da contributi e trasferimenti correnti dello Stato, della Regione e di altri enti pubblici anche in rapporto alle funzioni delegate dalla Regione	15.743	15.785	0,27
TITOLO III - Entrate extratributarie	9.486	9.731	2,58
Totale	53.374	53.342	-0,06

Nel 2006 prosegue, quindi, la tendenza alla contrazione dei flussi di cassa di entrate correnti anche se di minore intensità. La stasi può ascriversi maggiormente alla situazione di stallo delle entrate tributarie che si è manifestata da qualche anno. Le entrate trasferite dimostrano, invece, una sostanziale tenuta.

Le misure finanziarie sulla erogazione dei trasferimenti statali, che hanno operato in modo molto più incisivo nei primi esercizi di vigenza, non dovrebbero aver dispiegato effetti particolarmente rilevanti, tanto più che la procedura di monitoraggio risulta applicata nel 2006 ad un numero ridotto di enti.

Le riscossioni di tributi per il complesso degli enti esaminati assommano nel 2006 a 27.826 milioni e fanno registrare nel biennio una diminuzione dell'1,13%, più consistente di quella rilevata nel biennio precedente (-0,09%).

Nelle province non si evidenzia l'evoluzione positiva degli anni precedenti; nei comuni il buon andamento delle entrate extratributarie determina un aumento degli incassi di entrate correnti, pur in presenza di un calo sensibile di quelle tributarie.

Entrate/Spese correnti (Province e Comuni)

	(milioni di euro)		
	2005	2006	Variazione %
Entrate correnti +	53.374	53.342	-0,06
Spese correnti -	51.092	52.977	3,69
Rimborso prestiti (int. III e IV) -	5.155	4.334	-15,93
Saldo della gestione di parte corrente	-2.873	-3.969	38,15

Il disavanzo di cassa di parte corrente nel complesso degli enti risulta aumentare in maniera considerevole, nonostante la decisa flessione dei pagamenti per rimborso prestiti.

Al riguardo va notato che il dato in esame risulta ampiamente influenzato dall'andamento del rimborso prestiti che nell'ultimo periodo ha risentito decisamente di operazioni di ristrutturazione del debito che hanno interessato particolarmente i comuni maggiori⁵⁸.

Nel 2006 le operazioni suddette si sono verificate in modo meno intenso rispetto all'esercizio precedente e, quindi la flessione del rimborso prestiti deve essere maggiormente addebitata a questo fenomeno. L'insieme di queste considerazioni dimostra che, in assenza di queste turbative, il dato del saldo corrente di cassa avrebbe evidenziato un disavanzo ancora più elevato.

2.2.2 Province

Entrate

Nel 2006 i flussi di cassa di entrate correnti delle province risultano in flessione. La situazione del biennio evidenzia che la dinamica positiva rilevata nell'esercizio precedente non si ripropone e si assiste ad un calo.

Va notato che in tale esercizio i trasferimenti da parte delle regioni, si rilevavano in crescita. Venivano ancora in evidenza gli effetti delle assegnazioni di funzioni e di risorse ed un ruolo di maggiore interdipendenza tra la finanza regionale e quella provinciale.

Entrate correnti

	(milioni di euro)				
	2004	2005	2006	Variazione% 2004-2005	Variazione% 2005-2006
Entrate tributarie	4.547	4.561	4.683	0,31	2,67
Trasferimenti	3.571	3.741	3.535	4,76	-5,51
Entrate extratributarie	517	588	578	13,73	-1,70
Totale	8.635	8.890	8.796	2,95	-1,06

Nel 2006 la crescita delle entrate proprie, a differenza dell'esercizio precedente si compensa parzialmente con la riduzione dei trasferimenti. L'andamento del titolo II trova ulteriore ragione nella situazione di stallo dei trasferimenti di funzioni e di risorse alle province, dopo le assegnazioni degli esercizi precedenti. Prosegue, invece, la crescita delle entrate tributarie che consente di limitare la diminuzione del livello complessivo delle entrate correnti. La imposte provinciali fanno segnare un incremento del 2,75% che in un panorama di generale ristagno delle entrate tributarie locali può essere considerato valido. La crescita più marcata

⁵⁸ È disponibile il dato del rimborso prestiti finalizzato all'estinzione anticipata di mutui per il solo esercizio 2005. In tale anno le 99 province e i 1.286 comuni con popolazione superiore ad 8.000 abitanti oggetto delle rilevazioni, hanno effettuato pagamenti sulla competenza per complessivi 3.200 milioni circa. Per ulteriori considerazioni sull'influenza di tali operazioni sui risultati differenziali si rimanda al capitolo di questa relazione dedicato all'argomento.

delle tasse produce minimi risultati in termini di gettito, stante la consistenza ridotta della categoria.

Le riscossioni di tributi assommano nel 2006 a 4.683 milioni e fanno registrare nel biennio un aumento del 2,67%. Tale crescita, superiore a quella del 2005, potrebbe in parte derivare dalla ripresa della dinamica di crescita dei tributi locali già assegnati a tali enti, mentre non dovrebbe risentire dell'assegnazione della quota dell'Irpef, avvenuta per la prima volta nel 2003 e rimasta invariata.

Per quanto concerne il titolo II, si nota una evidente flessione dei trasferimenti dello Stato (17,20%)⁵⁹ ed una sostanziale tenuta di quelli da parte delle regioni. Nel complesso, il titolo II risulta in flessione del 5,51%.

Si assiste quindi ad un fenomeno inverso rispetto a quello osservato lo scorso anno, nel quale l'aumento dei trasferimenti era vivace e sostenuto maggiormente da quelli provenienti dallo Stato. Tale situazione si verificava in presenza di trasferimenti statali ulteriori rispetto a quelli erogati dal Ministero dell'Interno. L'andamento in flessione del 2006 dovrebbe, quindi, essere addebitato al venir meno di queste ulteriori assegnazioni.

Si tratta di assestamenti che conseguono all'accresciuto ruolo delle province che è stato realizzato anche con trasferimenti da parte dello Stato e delle regioni.

Per le entrate in conto capitale si nota un buon andamento dell'autofinanziamento, spinto dai trasferimenti di capitale dalle regioni e dai trasferimenti da altri enti del settore pubblico; le riscossioni del titolo IV aumentano del 25,17%.

La struttura delle entrate delle province, negli ultimi anni, ha subito, nella composizione, modificazioni che vanno a inserirsi in due direttrici: l'avvio della riforma per il passaggio delle funzioni, secondo il principio di sussidiarietà; la parziale revisione del sistema tributario che ha comportato sviluppo del gettito a seguito dell'assegnazione di devoluzioni tributarie e delle quote di compartecipazione con la conseguente necessità da parte dello Stato di limitare il concorso al finanziamento degli enti attraverso i trasferimenti.

Composizione % delle Entrate correnti

	2004	2005	2006
Entrate tributarie	52,66	51,30	53,24
Trasferimenti	41,35	42,08	40,19
Entrate extratributarie	5,99	6,61	6,57
TOTALE	100,00	100,00	100,00

⁵⁹ Il calo dei trasferimenti dello Stato non dovrebbe derivare dai fondi trasferiti dal Ministero dell'Interno in quanto non si registrano modifiche ai criteri di assegnazione e l'erogazione è avvenuta integralmente in presenza di adeguati stanziamenti di bilancio dell'amministrazione centrale.

L'osservazione del rapporto di composizione, se effettuata in un ampio arco di tempo, fa emergere lo sviluppo di tendenze di maggiore respiro che sono in atto da tempo ed i cui ulteriori sviluppi risultano condizionati dalla messa a regime di un sistema di maggiore autonomia finanziaria. La crescita dei tributi risulta incisiva nonostante siano esauriti gli effetti, in termini di variazione, delle devoluzioni tributarie che hanno inciso significativamente sull'assetto delle entrate delle province e si contrappone allo sviluppo dei trasferimenti registrato nel 2005, reinserendosi nelle precedenti tendenze.

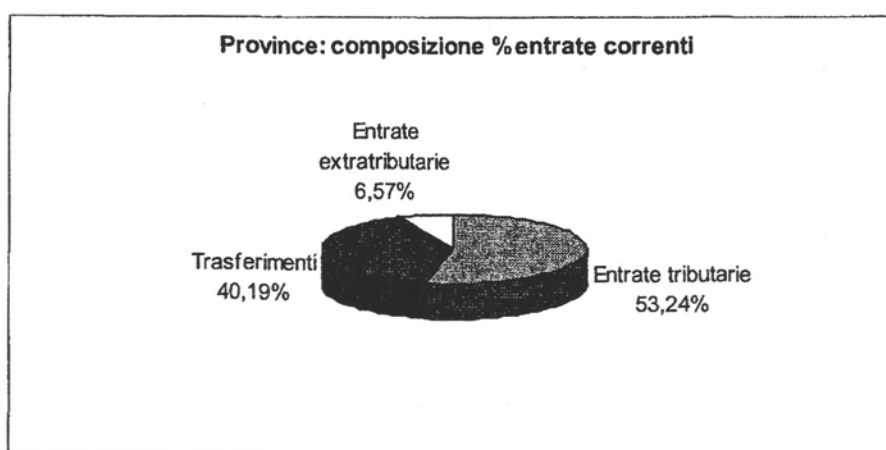

Le risultanze di cassa del 2006 dimostrano l'esaurirsi dei fenomeni di sviluppo ed una situazione in flessione per l'entrata corrente. Per le entrate in conto capitale va notato un minore ricorso all'indebitamento ed in particolare una caduta delle emissioni di BOC dopo l'impennata del 2005.

La notevole diminuzione delle emissioni obbligazionarie nel 2006 va collegata principalmente al ridimensionarsi delle operazioni di ristrutturazione del debito operate nel 2005, convertendo mutui in prestiti obbligazionari. La tendenza al minore ricorso al finanziamento in debito per gli investimenti può essere messa in relazione, oltre che al venir meno di tali operazioni straordinarie, anche alla decisa flessione della spesa in conto capitale registrata nel 2005, causata dalla nuova versione del patto.

Entrate in conto capitale

	2005	2006	Variazione% 2005-2006
Alienazioni, trasferimenti di capitale e da riscossione di crediti (al netto delle riscossioni di crediti) +	1.356	1.728	27,43
Accensione di prestiti (cat. III e IV) +	2.007	1.380	-31,24
Totale	3.363	3.108	-7,58

Spese

Le misure di contenimento stabilite dal patto di stabilità interno per il 2006, perseguono come obiettivo diretto la riduzione della spesa, ponendo distinti limiti per quella corrente e quella in conto capitale. Va notato che la disciplina sul controllo della spesa prevedeva limitazioni diversamente modulate, per cui la stretta sulla spesa corrente sarebbe dovuta essere molto intensa. La spesa per il personale veniva esclusa dai limiti del patto, ma assoggettata alle misure restrittive di cui si è detto in precedenza.

Altre misure di minore incidenza sono quelle introdotte dalla legge finanziaria, rivolte a limitare alcune specifiche componenti di spesa. Incidono, inoltre, sulla fluidità della spesa le limitazioni alla facoltà di prelievo dei fondi presso il tesoriere.

Nonostante queste misure, nel 2006 i pagamenti di spesa corrente delle province risultano in aumento oltre il limite.

Titolo I - Spese correnti	2005	2006	Variazione %
Personale	2.007	2.220	10,61
Acquisto beni	404	359	-11,14
Trasferimenti	2.786	2.961	6,28
Interessi passivi	1.719	1.830	6,46
Prestazione di servizi	374	412	10,16
Imposte e tasse	157	175	11,46
Altre spese correnti	180	61	-66,11
Totale	7.627	8.018	5,13

La spesa per il personale, in forte aumento per cassa, non si dimostra sensibile alle misure di riduzione introdotte dalla legge finanziaria; peraltro tale andamento risulta ampiamente condizionato dagli incrementi dovuti ai rinnovi contrattuali ed al pagamento di somme arretrate.

Dal complesso dei dati relativi alle province esaminate, si nota che la tendenza alla moderazione della crescita della spesa corrente registrata per cassa nel 2005 (0,78%) non si ripropone. Infatti, il titolo I della spesa ha comportato 8.018 milioni di euro di pagamenti totali, con una variazione in aumento del 5,13%. In termini assoluti l'aumento rispetto all'esercizio precedente, ammonta a 391 milioni di euro. Questo aumento interviene dopo anni nei quali le variazioni prodotte dalla assegnazione di nuove funzioni si erano dimostrate molto rilevanti, mentre nel 2006 si era verificato un assestamento della dinamica dei pagamenti.

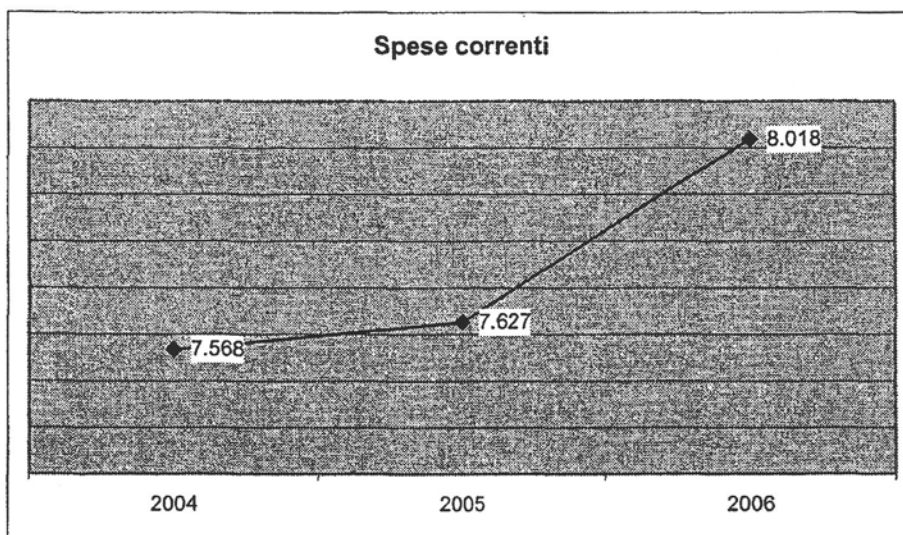

Si rileva, pertanto, che la mole dei pagamenti della spesa corrente è in crescita superiore al tasso programmato d'inflazione, tendenza questa che si verifica nonostante la stabilizzazione del quadro delle funzioni conferite alle province. È da notare, inoltre, che l'entrata corrente risulta sostanzialmente stabile con una dinamica in calo, attenuata rispetto al passato, e comunque opposta alla crescita che si rileva nel versante della spesa.

La spesa per il personale, fa registrare per il complesso delle province un aumento del 10,61%, raggiungendo i 2.220 milioni di euro di pagamenti totali. L'andamento della spesa per il personale si determina in correlazione con le vicende della contrattazione collettiva di comparto. Nell'esercizio 2005 si registrava invece un calo rispetto al precedente esercizio, nel quale era avvenuto il pagamento degli arretrati 2002-2003 derivanti dal rinnovo contrattuale. Anche nel rapporto di composizione la spesa del personale risulta in aumento elevandosi al 27,69% di quella corrente.

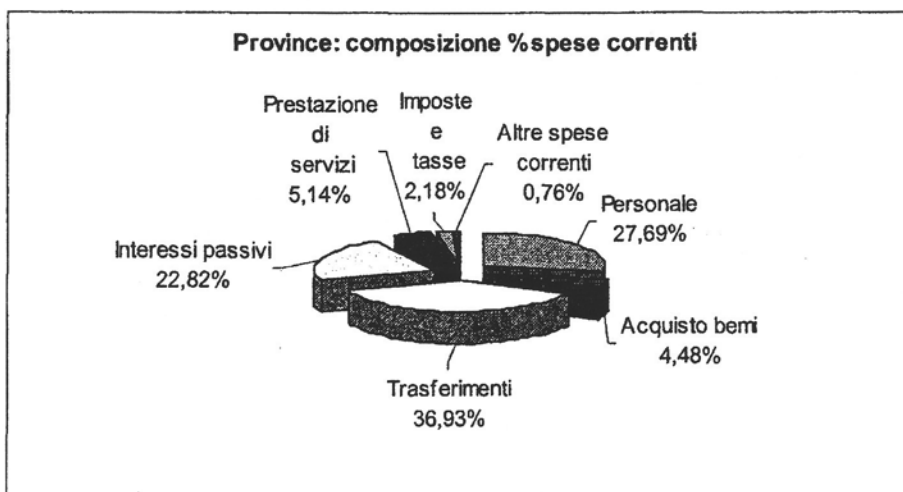

La spesa per acquisto di beni fa registrare invece una tendenza discendente (-11,14%), mentre aumenta del 6,28% quella per la prestazione di servizi, nonostante le misure poste dalla legge finanziaria e la sua rilevanza ai fini del rispetto dei limiti del patto di stabilità interno.

Nel complesso la dinamica di tali interventi di spesa si dimostra stabile e sembra essere in qualche modo sensibile alle misure introdotte dalla legge finanziaria.

Si nota in crescita la spesa per trasferimenti (6,46%), incentivata dalle misure del patto che prevedevano l'esclusione di quelli diretti a pubbliche amministrazioni.

La spesa del titolo II, assoggettata dal 2005 alle limitazioni del patto di stabilità interno, riprende a crescere dopo la notevole diminuzione del 2005, passando da 3.991 milioni di euro a 4.261 (6,77%). Tale crescita non risulta influenzata dalle partite finanziarie derivanti dalla concessione di crediti, che nel 2006 rimangono sostanzialmente stabili.

Il saldo in conto capitale permane in disavanzo e anzi peggiora, pur risentendo del minore livello di indebitamento, dovuto specialmente alla riduzione della quota destinata all'estinzione anticipata di mutui per via della ripresa della spesa d'investimento.

La forte spinta allo sviluppo degli investimenti nelle province, avvertita in concomitanza con l'assegnazione di nuove funzioni che comportano interventi in conto capitale, che nel 2005 si era affievolita, mostra segnali di ripresa. Le maggiori erogazioni di spesa in conto capitale sono congruenti con le misure inserite nel patto di stabilità del 2006, che sottoponeva a blande limitazioni la crescita di tale comparto.

Le accensioni di prestiti (titolo V) risultano in notevole calo (-31,24%), passando da 2.015 milioni a 1.387. In questo contesto si nota peraltro una considerevole flessione dell'emissione dei prestiti obbligazionari (-52,07), in contrapposizione a quanto rilevato nel 2005, ove si registrava, invece, una seppur blanda crescita rispetto all'esercizio precedente. L'andamento dei prestiti obbligazionari, nel 2005 in aumento ed ora in netto calo, risente delle operazioni straordinarie di ristrutturazione del debito effettuate nel 2005.

Il dato relativo all'intero titolo IV si dimostra, invece, in aumento (25,17%); risultato, questo, che appare coerente con la crescita della spesa per investimenti (7,83%).

Il notevole peggioramento del saldo in conto capitale è dovuto, quindi, oltre che allo sviluppo delle spese d'investimento, al ridursi dell'indebitamento per via del ridimensionamento delle operazioni di ristrutturazione del debito effettuate nel 2005.

Passando all'esame dei pagamenti totali relativi a tutti i titoli della spesa, si nota che per l'insieme delle province esaminate il totale dei pagamenti di spesa ammonta nel 2006 a 14.217 milioni di euro, con un aumento dello 0,87%.

Spese Province

	(milioni di euro)		
	2005	2006	Variazione %
TITOLO I - Spese correnti	7.627	8.018	5,13
TITOLO II - Spese in conto capitale	3.991	4.261	6,77
TITOLO III - Rimborso prestiti	1.081	720	-33,40
TITOLO IV - Spese da servizi per conto di terzi	1.395	1.218	-12,69
Totale dei TITOLI	14.094	14.217	0,87

Raffronto entrate spese

L'esposizione dei dati di cassa delle province per il 2005 si conclude ponendo a raffronto i dati della parte attiva con quella passiva dei bilanci.

Va evidenziato che i saldi che verranno presi di seguito in esame, non possono coincidere con i risultati differenziali di bilancio previsti nella contabilità degli enti locali (avanzo di amministrazione ed altri), che peraltro sono rivolti ad effettuare confronti contabili che si basano su elementi dei quali non si ha completa evidenza in questa sede⁶⁰.

Il saldo tra le spese correnti e le correlative entrate presenta i seguenti importi:

Entrate/Spese correnti

	(milioni di euro)		
	2004	2005	2006
Entrate correnti +	8.635	8.890	8.796
Spese correnti -	7.568	7.627	8.018
Rimborso prestiti (int. III e IV) -	913	862	704
Saldo gestione di parte corrente	154	401	74

Permane la situazione di avanzo, indicativa di un sostanziale equilibrio tra riscossioni e pagamenti di parte corrente; tuttavia, alla crescita delle spese fa riscontro un calo delle entrate. Si riduce, quindi, l'avanzo nella situazione economica di cassa delle province, passando da 401 a 74 milioni. La diminuzione in cifra assoluta è di 327 milioni. Va notato come il rimborso prestiti diminuisca in tutto il periodo di osservazione. Il peggioramento del saldo si verifica anche a fronte della riduzione del rimborso prestiti, connessa al venir meno delle operazioni di ristrutturazione del debito. Il miglioramento di tale voce non si dovrebbe riflettere sui risultati del patto di stabilità, in quanto la spesa per rimborso prestiti è esclusa, mentre la crescita delle spese del titolo I ha incidenza diretta nella determinazione dell'obiettivo.

Il raffronto tra le entrate e le spese in conto capitale è esposto nella seguente tabella:

⁶⁰ Il dato di cassa, peraltro, non risentendo del riaccertamento dei residui fornisce risultati meno soggetti ad alterazioni e di immediata evidenza. Inoltre il livello di aggregazione dei dati di cassa disponibili non avrebbe comunque consentito di inserire nel calcolo alcuni elementi (quali l'avanzo di amministrazione) contemplati nello schema dei risultati differenziali previsto dalla contabilità, ma dei quali manca l'evidenza nelle rilevazioni di cassa.

Entrate/spese in conto capitale

	(milioni di euro)		
	2005	2006	Variazione% 2005-2006
Alienazioni, trasferimenti di capitale e da riscossione di crediti (al netto delle riscossioni di crediti) +	1.356	1.728	27,43
Accensione di prestiti (cat. III e IV) +	2.007	1.380	-31,24
Spese in conto capitale (al netto delle concessioni di crediti) -	3.449	3.719	7,83
Totale	-86	-611	

Gli investimenti sono in aumento nonostante il minore ricorso al debito. Si tratta di un recupero che la nuova versione del patto ha consentito dopo il calo deciso del 2005. Le entrate per accensioni prestiti flettono in relazione all'esaurirsi delle operazioni di ristrutturazione del debito, che hanno influenzato il 2005. Si nota, tuttavia, un incremento del disavanzo pari a 611 milioni di euro.

La dinamica in flessione delle entrate complessive in conto capitale (determinata in particolare da quelle per accensione di prestiti), fa riscontro ad un aumento di quella dei correlativi pagamenti, generando l'incremento del disavanzo.

La formazione di un così elevato disavanzo di cassa per la gestione in conto capitale potrebbe essere solo in parte compensata dall'applicazione alla spesa di investimento dell'avanzo di parte corrente.

Nel complesso, le tendenze emerse per il 2006 mettono in evidenza per le province, dopo l'assestamento registrato nel precedente esercizio, segnali di squilibrio. La crescita delle spese correnti si dimostra vivace, mentre le correlative entrate sono in flessione. L'andamento in ripresa della spesa in conto capitale può essere considerato in linea con gli indirizzi della legge finanziaria, anche se sarebbe stata maggiormente auspicabile, inoltre, una moderazione del livello dei pagamenti correnti, che invece si evolve a un tasso superiore a quello programmato d'inflazione.

2.2.3 Comuni**Entrate**

I flussi di cassa di entrate correnti dei comuni risultano nel 2006 sostanzialmente stabili, pur registrandosi una diminuzione delle entrate tributarie che interessa l'ultimo biennio. Le entrate trasferite risultano invece in crescita.

Va rilevato al riguardo che la prima categoria del titolo I, relativa alle imposte, nella quale l'entrata di maggior rilievo è costituita dall'ICI, dimostra una buona tenuta, restando sostanzialmente stabile in termini di cassa e comportando incassi per 18.416 milioni, mentre le altre due categorie, tasse ed altri tributi, sono in flessione. Negli ultimi due esercizi la quota Irpef non ha subito variazioni ed è rimasta sospesa la facoltà di inasprire le aliquote dell'addizionale facoltativa di tale imposta.

Entrate tributarie

Titolo I	(milioni di euro)		
	2005	2006	Variazione %
Imposte	18.353	18.416	0,34
Tasse	4.449	4.102	-7,80
tributi speciali ed altre entrate tributarie proprie	782	625	-20,08
Totale	23.584	23.143	-1,87

Il calo delle riscossioni delle tasse si eleva in cifra assoluta a circa 347 milioni ed in percentuale al 7,80%; questa tendenza, in ulteriore diminuzione rispetto all'esercizio precedente, assume toni rilevanti e dovrebbe essere principalmente imputata al progressivo passaggio alla tariffa ed alle difficoltà di riscuotere la tassa rifiuti.

Per il complesso degli enti esaminati i trasferimenti correnti assommano in termini di cassa a 12.250 milioni, contro i 12.002 del 2005 e fanno registrare una crescita del 2,07% che in cifra assoluta ammonta a circa 250 milioni.

Entrate correnti

	(milioni di euro)				
	2004	2005	2006	Variazione % 2004-2005	Variazione % 2005-2006
Entrate tributarie	23.921	23.584	23.143	-1,41	-1,87
Trasferimenti	12.286	12.002	12.250	-2,31	2,07
Entrate extratributarie	9.310	8.898	9.153	-4,43	2,87
Totale	45.517	44.484	44.546	-2,27	0,14

I trasferimenti statali sono in crescita del 2,52% a fronte della completa erogazione delle spettanze di competenza e di quote pregresse. Tuttavia, l'andamento della categoria si dimostra ondivago e si nota che nell'ultimo periodo, non considerando i pagamenti in conto residui, essi riescono a conservarne la misura solo in termini nominali, stentando a tenere il passo dell'andamento dell'inflazione.

L'aumento delle risorse effettivamente trasferite ai comuni deriva maggiormente dai trasferimenti erariali; difatti, per tale categoria si passa dai 7.296 ai 7.480 milioni, mentre meno rilevante è il peso degli incrementi dei trasferimenti di organismi comunitari e internazionali e di altri enti del settore pubblico.

Dal complesso degli elementi ora esaminati può rilevarsi che nell'esercizio 2006, relativamente al titolo II dell'entrata, si è avuto un sensibile aumento imputabile ai trasferimenti erariali, che riesce così ad assicurare una crescita delle erogazioni ragguagliata al tasso programmato d'inflazione.

Le riscossioni del titolo III nel 2006 raggiungono 9.153 milioni rispetto ai 8.898 miliardi del 2005, con un aumento del 2,87%, opposto al calo rilevato nel biennio precedente (-3,18%). Riprende la tendenza ascendente delle entrate extratributarie ed assume valori significativi.

La composizione degli incassi di entrate correnti per le amministrazioni comunali, che hanno una incidenza fondamentale nella formazione dei dati del comparto, non si rileva in termini di continuità; infatti, nell'esercizio in esame le modificazioni sono state determinate dallo sviluppo delle entrate trasferite e al corrispondente calo dei tributi. Nei comuni le entrate proprie si riducono raggiungendo il 72,5% di quelle correnti diminuendo di circa mezzo punto.

Dai dati relativi al complesso degli enti esaminati per il triennio 2004-2006 si rilevano i seguenti rapporti di composizione delle entrate correnti:

Entrate correnti

	2004	2005	2006
Composizione %	%	%	%
Entrate tributarie	52,55	53,02	51,95
Trasferimenti	26,99	26,98	27,50
Entrate extratributarie	20,45	20,00	20,55
TOTALE	100,00	100,00	100,00

Nell'ultimo esercizio, in un contesto di debole sviluppo delle entrate correnti, quelle tributarie perdono terreno su quelle trasferite. Risultano invece in aumento le entrate extratributarie. In particolare si presenta come elemento innovativo un riacquistato ruolo traente delle entrate extratributarie, che risponde da un lato agli indirizzi della riforma dei tributi locali e dall'altro ad una ricerca di maggiore incisività nell'impiego della leva tariffaria e nella gestione del patrimonio.

L'andamento notato conferma quanto osservato negli ultimi anni circa la debolezza del settore dei tributi tradizionali e le difficoltà di realizzazione della tassa rifiuti.

Entrate in conto capitale

	(milioni di euro)		
	2005	2006	Variazione %
Alienazioni, trasferimenti di capitale e da riscossione di crediti (al netto delle riscossioni di crediti) +	11.618	11.488	-1,12
Accensione di prestiti (cat. III e IV) +	9.588	6.910	-27,93
Totale	21.206	18.398	-13,24

Per le entrate in conto capitale si evidenzia una riduzione decisa nell'esercizio 2006 che riguarda particolarmente l'accensione di prestiti. Come per le province, il minore ricorso all'indebitamento dovrebbe trovare spiegazione nella riduzione della spesa d'investimento, indotta dalle misure del patto degli ultimi anni. Notevole è il calo delle emissioni di prestiti obbligazionari, che nell'esercizio precedente erano più che raddoppiate⁶¹. Ciò particolarmente in ragione del venir meno delle operazioni straordinarie di ristrutturazione avvenute nel 2005.

⁶¹ Circa l'andamento delle emissioni di prestiti obbligazionari si è registrata nel 2005 un'operazione di notevole impatto da parte del comune di Milano, che emette titoli per circa 1.350.000 euro in più rispetto all'anno precedente. Questa situazione non si è riproposta nel 2006.

L'andamento dell'assunzione di mutui e prestiti risulta conseguentemente in calo (-10,60), determinando anche un minore finanziamento degli investimenti con ricorso al mercato. Infatti, il titolo V (accensione prestiti) cala del 22,50%. Peraltro, il dato negativo relativo all'accensione di prestiti non viene compensato, come nelle province, da un maggior ricorso al finanziamento degli investimenti, con entrate del titolo IV anch'esse in calo.

Spese

Passando al versante della spesa corrente si rileva che, come accennato in precedenza, le misure stabilite dal patto di stabilità interno per il 2005 hanno avuto esclusivo riferimento alla parte passiva dei bilanci ed incidono direttamente sul contenimento della stessa.

Altre misure, non prive di incidenza sulla fluidità della spesa, sono quelle che limitano in qualche modo la facoltà di prelievo dei fondi presso il tesoriere.

I dati relativi ai comuni esaminati dimostrano una ripresa della crescita della spesa corrente (3,44%); infatti, nel 2006 il titolo I della spesa ha comportato 44.959 milioni di euro di pagamenti totali.

Nel 2006 si interrompe la linea di moderazione della mole dei pagamenti correnti che si era notata nell'esercizio precedente.

TITOLO I

Spese correnti	2005	%	2006	%
Personale	14.234	32,75	15.897	35,36
Acquisto beni di consumo e/o di materie prime	2.879	6,62	2.747	6,11
Prestazione di servizi	17.444	10,83	17.252	10,41
Trasferimenti	4.708	40,13	4.682	38,37
Interessi passivi e oneri fin. Diversi	2.226	5,12	2.411	5,36
Imposte e tasse	1.088	2,50	1.159	2,58
Altre spese correnti	886	2,04	811	1,80
Totale	43.465	100,00	44.959	100,00

L'andamento del 2006 si verifica nonostante le limitazioni del patto particolarmente restrittive per la spesa corrente e la dinamica debole delle correlative entrate.

La spesa per il personale dei comuni, dopo il calo del 2005, riprende a crescere. L'andamento ondivago è dovuto alla circostanza che nel 2004 sono stati effettuati i pagamenti conseguenti all'approvazione del nuovo contratto per il comparto enti locali e alla corresponsione degli arretrati.

La spesa per il personale nel 2006 raggiunge i 15.897 milioni di pagamenti ed aumenta dell'11,68%, riprendendo corpo il peso di tale intervento di spesa.

L'andamento in aumento della spesa del personale è dovuta al fatto che essa ha risentito, nel 2006, dei pagamenti conseguenti all'approvazione dei contratti collettivi per la dirigenza e per il personale degli enti locali.

Nel rapporto di composizione la spesa del personale si eleva nell'esercizio in esame al 35,36% di quella corrente.

La spesa per acquisto di beni di consumo e materie prime registra una tendenza discendente (-4,58%), confermando la linea dell'anno precedente.

Anche la spesa per prestazione di servizi è in calo (-1,10%), mentre aumenta la spesa per interessi (8,31%).

Il totale dei pagamenti di spesa del titolo II ammonta nel 2006 a 26.724 milioni di euro con un calo del 3,98%.

Spese in conto capitale

	(milioni di euro)		
	2005	2006	Variazione %
acquisizione di capitali fissi (beni immobili e mobili)	15.267	15.299	0,21
Acquisizione titoli	157	90	-42,68
incarichi professionali esterni	373	378	1,34
trasferimenti di capitale	1.567	1.510	-3,64
partecipazione azionarie e conferimenti di capitale	529	616	16,45
concessioni di crediti e anticipazioni	9.938	8.831	-11,14
TITOLO II	27.831	26.724	-3,98

Gli acquisti di beni mobili e immobili che costituiscono gli investimenti diretti fanno tuttavia registrare un lieve incremento (0,21%). La diminuzione delle erogazioni di spesa in conto capitale riguarda anche i movimenti finanziari come le concessioni di crediti e i trasferimenti di capitale. Aumentano invece le partecipazioni azionarie ed i conferimenti di capitale, mentre sono in calo i trasferimenti di capitale, nonostante l'esclusione dei trasferimenti a pubbliche amministrazioni dai vincoli imposti dal patto di stabilità.

Pur a fronte di un dato complessivo in calo della spesa conto capitale, l'analisi delle sue componenti fa emergere una situazione migliore rispetto al 2005. Infatti, le voci che corrispondono agli investimenti diretti (acquisizione di capitali fissi) risultavano in netto calo (-8,76%), mentre aumentava impetuosamente la spesa per acquisizione titoli (108,55%) e le concessioni di crediti; invece nel 2006 gli investimenti diretti aumentano e diminuiscono le concessioni di crediti.

In effetti, la situazione del 2005 risultava influenzata da operazioni di ristrutturazione del debito, svolte particolarmente dai comuni del nord, che hanno generato una ingente liquidità impiegata in operazioni finanziarie, situazione questa che non si è riproposta nel 2006.

Raffronto entrate spese

I saldi presi di seguito in esame mettono a raffronto i dati della parte attiva con quella passiva dei bilanci, ma non coincidono con i risultati differenziali di bilancio previsti nella contabilità degli enti locali e tendono prevalentemente ad evidenziare la presenza di disavanzi di cassa⁶².

**Saldo gestione di parte corrente
Entrate/Spese correnti**

	(milioni di euro)		
	2004	2005	2006
Entrate correnti +	45.517	44.484	44.546
Spese correnti -	44.054	43.465	44.959
Rimborso prestiti (int. III e IV) -	3.560	4.293	3.630
Saldo della gestione di parte corrente	-2.097	-3.274	-4.043

Appare di immediata evidenza come il disavanzo di cassa di parte corrente sia in progressivo aumento, nonostante la riduzione nell'ultimo anno della spesa per rimborso prestiti. Tale dato risulta influenzato, come già detto, dalle operazioni di ristrutturazione del debito che non si sono riproposte nel 2006. Per valutare l'incidenza di tale situazione sul dato del 2006 va notato che il dato di Cassa del Comune di Milano per rimborso prestiti passa dai 1.783 milioni del 2005 a 121 milioni, comportando un miglioramento del dato nazionale superiore a quello effettivamente registrato.

L'equilibrio di parte corrente nel complesso si dimostra precario in presenza di un lieve rialzo delle entrate e di un aumento delle spese ben oltre il tasso programmato d'inflazione. Si evidenzia quindi un peggioramento, anche se non eclatante (circa 770 milioni), della situazione economica di cassa dei comuni che è un risultato indicativo dell'equilibrio tra riscossioni e pagamenti di parte corrente. Questo risultato può essere in parte imputato all'andamento debole delle entrate correnti, nelle quali si notano in diminuzione le entrate tributarie, mentre tengono i trasferimenti.

Si rileva, inoltre, che la stabilità della mole dei pagamenti della spesa corrente che si era notata negli ultimi esercizi si interrompe, lasciando spazio ad una crescita superiore al tasso programmato d'inflazione che non può essere valutata positivamente.

Passando all'esame del saldo delle partite in conto capitale si rileva per l'insieme degli enti esaminati un limitato avanzo pari a 505 milioni, a fronte dei 3.313 dell'esercizio precedente.

Entrate/spese in conto capitale

	(milioni di euro)	
	2005	2006
Alienazioni, trasf. di cap. e da riscossione di crediti (al netto delle risc. di crediti) +	11.618	11.488
Accensione di prestiti (cat. III e IV) +	9.588	6.910
Spese in conto capitale (al netto delle concessioni di crediti) -	17.893	17.893
Totale	3.313	505

⁶² Il livello di aggregazione dei dati di cassa disponibili non avrebbe comunque consentito di inserire nel calcolo alcuni elementi contemplati nello schema dei risultati differenziali previsti dalla contabilità.

Questo risultato deriva da una stabilità dei pagamenti rispetto alla dinamica in flessione delle correlative entrate, per le quali va notato un deciso decremento delle accensioni di prestiti. Anche in questo caso la situazione risente delle operazioni straordinarie del comune di Milano. Infatti, a fronte di incassi per emissioni di Boc di oltre 1.685 milioni nel 2005, nell'esercizio 2006 non si verifica alcun movimento di cassa. Data la natura della spesa in esame, la riduzione dell'avanzo di cassa deve essere valutata positivamente, in quanto ciò dimostra un ampio impiego delle fonti di finanziamento ed una tenuta degli investimenti nel comparto comunale.

La gestione degli investimenti continua, comunque, a generare liquidità. La diversa situazione dei saldi esaminati, ove solo quello corrente evidenzia un disavanzo, può avere consentito agli enti l'impiego temporaneo di fondi in conto capitale per sopperire a momentanee difficoltà di cassa generate dalla parte corrente del bilancio.

La tendenza al maggiore ricorso all'autofinanziamento si verifica pur in assenza di una misura del patto di stabilità rivolta alla riduzione dello *stock* di debito; va inoltre notato che la tenuta degli investimenti, dopo il calo del 2005, si conforma agli indirizzi volti ad esercitare un controllo selettivo della spesa senza comprimere gli interventi in conto capitale.

2.2.4 Conclusioni

Le risultanze di cassa per il 2006 dimostrano che per le province permane una situazione di complessivo assestamento dopo un periodo di crescita delle entrate e delle spese connesso all'ampliamento delle funzioni. Tuttavia, mentre la crescita delle entrate correnti non perdura, emergono segnali di tensione sulla spesa.

Nei comuni tali entrate sono in lieve aumento. Tuttavia nelle due categorie di enti l'andamento delle entrate si dimostra non del tutto convergente; infatti nelle province permane l'incremento delle entrate tributarie, al contrario dei trasferimenti che flettono, mentre nei comuni la flessione che riguarda i tributi è compensata dall'aumento degli altri titoli.

Nel 2006 si è evidenziata, sia per le province che per i comuni, un aumento dei pagamenti di spesa corrente, mentre nell'esercizio precedente nei comuni si assisteva ad un lieve calo.

Tra le componenti della spesa corrente delle province e dei comuni, si nota che quella per il personale risulta in notevole aumento a causa degli effetti provocati nel 2006 dal rinnovo contrattuale e dalla corresponsione degli arretrati.

La spesa in conto capitale, nel 2006, risulta in aumento nelle province e stabile nei comuni, dimostrando una complessiva tenuta e segnali di ripresa. Riprende la effettiva realizzazione dei programmi d'investimento diretto, mentre le partecipazioni azionarie e i conferimenti di capitale sono in lieve flessione. Le concessioni di crediti e anticipazioni, che avevano influito in modo determinante nella formazione del dato per il 2005, risultano stabili nelle province e in calo deciso nei comuni.

Quanto al finanziamento degli interventi in conto capitale, si osserva un calo delle riscossioni per accensioni di prestiti nelle province e nei comuni. Questa riduzione dell'indebitamento si connette ad una speculare riduzione del rimborso dei prestiti, in quanto nel 2006 non si ripropongono le operazioni straordinarie di ristrutturazione che nell'esercizio precedente hanno riguardato particolarmente i comuni più grandi. Tali operazioni, che nel complesso dovrebbero risultare tendenzialmente neutrali, riportate nei saldi di comparto provocano effetti distorsivi, migliorando il saldo delle partite in conto capitale e peggiorando quello corrente⁶³. In entrambe le categorie di enti si verifica un'espansione delle entrate del titolo IV, rilevandosi per questi enti un minore ricorso all'indebitamento. Le emissioni di prestiti obbligazionari sono in calo in entrambe le categorie di enti. Questa situazione di repentino cambiamento è condizionata dalle operazioni di ristrutturazione del debito effettuate nel 2005, che non si sono ripetute con pari intensità nell'esercizio successivo.

Il saldo tra le entrate correnti e le correlative spese mette in evidenza nelle province un limitato avanzo che si riduce notevolmente rispetto all'esercizio precedente. Ciò è imputabile al più blando ritmo di crescita delle entrate correnti rispetto alle correlative spese. Nei comuni si nota invece un disavanzo crescente rispetto a quello riscontrato nel 2005. Tale risultato può essere imputato alla ripresa della crescita delle spese correnti in un quadro di debolezza delle entrate correnti.

Nei comuni il raffronto tra le entrate e le spese in conto capitale presenta un avanzo decrescente, mentre nelle province tale risultato è di segno negativo.

Nell'esercizio 2006 emergono tendenze nel complesso non confortanti, infatti mentre sul fronte delle entrate la situazione di stallo si conferma e per alcuni tributi comunali si registra una flessione, le spese correnti crescono in entrambe le categorie di enti, trainate dalla componente del personale. La situazione risulta maggiormente omogenea rispetto al passato tra le province e i comuni. Nelle prime tuttavia prosegue la crescita sul fronte dell'entrate tributarie, ma la spesa si espande ad un ritmo ben superiore a quello dell'esercizio precedente. La situazione di crescita impetuosa dei bilanci di tali istituzioni, nelle quali il processo di trasferimento delle funzioni ha comportato un notevole sviluppo, ha trovato dal 2005 momenti di assestamento, ma il quadro finanziario risulta nel complesso meno equilibrato sul fronte della spesa corrente.

Per i comuni, dopo la situazione di generale ristagno notata nel 2005, le entrate flettono, mentre le spese correnti sono in deciso aumento. Si riducono i margini operativi per il mantenimento dell'equilibrio corrente e la ripresa della spesa è in misura ben superiore al modesto sviluppo dell'entrata.

Un segnale positivo è rappresentato dalla tenuta degli investimenti diretti e dalla diminuzione dell'accensione prestiti che riguarda entrambe le categorie di enti.

⁶³ Nel 2006, verificandosi un minore rimborso prestiti, ne risulta apparentemente migliorato il saldo corrente, mentre il minore indebitamento riduce le entrate in conto capitale con peggioramento del saldo.

2.3 Patto di stabilità interno

2.3.1 La disciplina del patto di stabilità interno nel 2006

Nel 2006 la disciplina del patto interno prosegue nelle linee di fondo quella dell'esercizio precedente, anche se vengono introdotti correttivi nella determinazione del limite di spesa. Come nelle precedenti versioni le disposizioni del patto di stabilità interno costituiscono principi fondamentali per il coordinamento della finanza pubblica e rappresentano la misura più incisiva adottata nei confronti delle amministrazioni territoriali.

A seguito dell'estensione della disciplina limitatrice anche nei confronti della spesa in conto capitale, avvenuta nel 2005, è stata avvertita l'esigenza di orientare nuovamente le misure nella direzione della crescita. Per questo motivo sono stati stabiliti distinti limiti per la spesa corrente e quella in conto capitale, ove per la prima le misure sono notevolmente più severe. Il limite indifferenziato operante nel 2005 ha comportato effetti decisamente più incisivi sulla spesa in conto capitale, tuttavia ciò è stato determinato dalle scelte operative degli enti che all'interno di un unico limite avrebbero potuto comunque destinare le maggiori economie di parte corrente alla spesa per investimenti.

Il numero degli enti assoggettati alle misure del patto resta invariato rispetto all'esercizio precedente⁶⁴.

La base di calcolo per la determinazione degli obiettivi è costituita dai risultati dell'esercizio 2004, esercizio nel quale si sono dispiegati gli effetti del c.d. decreto taglia spese. Il limite di spesa da applicare in ogni ente viene determinato in funzione della spesa media del triennio 2002-2004 per la spesa corrente, mentre per la spesa in conto capitale il riferimento è semplicemente a quella effettuata nel 2004.

Il complesso delle spese correnti degli enti assoggettati alle misure del patto non può superare la corrispondente spesa annua corrente dell'esercizio 2004 ridotta di una percentuale che, a secondo del livello medio di spesa riportato nel triennio precedente, può essere del 6,5 o dell'8 per cento.

Rispetto alle precedenti versioni del patto nelle quali la crescita della spesa corrente veniva contenuta, nel 2006 per la prima volta questa viene sottoposta ad un taglio.

Per le comunità montane il decremento è univocamente stabilito nel 6,5 per cento non avendo rilievo il livello di spesa media.

⁶⁴ La legge finanziaria aveva incluso i comuni con popolazione compresa tra i 3000 e i 5000 abitanti tra gli enti assoggettati al patto, tuttavia con un successivo provvedimento d'urgenza il limite per l'applicazione è stato riportato a quello per il 2005.

Il vincolo per la spesa in conto capitale è stabilito in modo molto meno rigido e consente margini di sviluppo; infatti la spesa per il 2006 può essere superiore dell'8,1 per cento rispetto a quella effettuata nel 2004.

Anche la disciplina delle esclusioni subisce rilevanti modificazioni. Le più incisive si riferiscono, per la parte corrente alla spesa per il personale, a quella per trasferimenti ad altre amministrazioni pubbliche inserite nel conto economico consolidato e a quella sociale ed agli interessi passivi. Per la spesa in conto capitale le tipologie di esclusione che maggiormente incidono riguardano i trasferimenti ad altre amministrazioni pubbliche e le concessioni di crediti.

L'esclusione maggiormente rilevante concerne la spesa per il personale che deve essere intesa come quella codificata all'intervento 01 del titolo I della spesa.⁶⁵ Tale esclusione trova ragione nella circostanza che la spesa per il personale è stata assoggettata dalla stessa legge finanziaria per il 2006 ad altro genere di misure ed in particolare per tale esercizio la spesa suddetta, al lordo degli oneri riflessi a carico dell'ente ed al netto delle spese per arretrati relativi ad anni precedenti per il rinnovo dei contratti collettivi nazionali, non può superare per il 2006 il corrispondente ammontare del 2004 diminuito dell'1 per cento.

Le spese per trasferimenti ad amministrazioni pubbliche da escludere sono quelle codificate all'intervento 05 del titolo I e 07 del titolo II e non devono avere natura di corrispettivi di servizi. I soggetti beneficiari di tali trasferimenti devono essere amministrazioni pubbliche individuate nell'elenco predisposto dall'Istat oppure, indipendentemente dal regime giuridico, soggetti amministrati o controllati da amministrazioni pubbliche, purché considerati "no market".

La spesa sociale da escludere dovrebbe essere per le province solo quella allocata al codice funzionale 08 e per i comuni quella al codice 10.

Anche nel 2006 si ripropone la questione della media di spesa corrente degli esercizi pregressi alla quale si connettono limiti di spesa più o meno favorevoli. Va notato che per il 2006 la spesa media pro capite per ciascuna classe demografica è stata definita dalla stessa legge finanziaria, piuttosto che essere determinata con un decreto attuativo.

Per quanto concerne il monitoraggio, nel 2006 il limite di popolazione dei comuni sottoposti alla rilevazione trimestrale da parte della Ragioneria Generale dello Stato passa da 30.000 a 20.000 abitanti. Resta ferma la necessità di predisporre una previsione di cassa cumulata e articolata per trimestri.

⁶⁵ Anche altre voci allocate in altri interventi e che vengono incluse in questa detrazione.

La separazione degli obiettivi tra spesa corrente e spesa in conto capitale ne comporta lo sdoppiamento per cui, considerando anche la gestione di competenza e di cassa, essi assommano a quattro. Il mancato rispetto anche di uno solo di tali obiettivi avrebbe dovuto comportare l'applicazione delle norme sanzionatorie.

La disciplina per il 2006 risulta, quindi, nelle linee generali, conforme a quella dell'esercizio precedente e presenta limitate modifiche; la più rilevante differenza è costituita dalla diversità dei limiti per la spesa corrente e per quella in conto capitale con misure che tendono a non comprimere quest'ultima. Dall'applicazione del patto si attendeva, quindi, un notevole ridimensionamento della spesa corrente ed un incremento di quella in conto capitale; per quest'ultima le misure introdotte avrebbero dovuto addirittura consentirne uno sviluppo ulteriore rispetto alla crescita tendenziale. Le misure a carico della spesa corrente si rilevavano invece molto impegnative laddove i tagli si prospettavano difficilmente sostenibili da parte di quegli enti che avevano già operato significative riduzioni di spesa.

Le Sezioni Riunite della Corte dei conti in occasione dell'audizione alle Commissioni bilancio riunite sulla legge finanziaria per il 2006 hanno osservato che livelli di variazione predefiniti ed automatici non possono considerarsi sostitutivi di sistemi basati su una stringente responsabilità fiscale di entrata e di spesa; forte è infatti il rischio di inserire elementi distorsivi nell'operare degli enti territoriali senza un effettivo e duraturo beneficio per la finanza pubblica.

Tali indicazioni risultano in parte fatte proprie dal legislatore del 2007 che ha rivisto a fondo la disciplina del patto di stabilità, ritornando ad un sistema fondato sul saldo e prevedendo limitate esclusioni dalla spesa rilevante.

La legge finanziaria per il 2007 ha posto un ulteriore elemento di discontinuità, apportando modificazioni alla disciplina del patto per l'esercizio precedente che complessivamente la privano degli effetti sanzionatori.

Il comma 701 della finanziaria ha abrogato le sanzioni, previste dal comma 33 della legge 311 del 2004⁶⁶, poste a carico degli enti risultati inadempienti ai limiti di spesa, riferite al divieto d'indebitamento anche per gli investimenti e al taglio del 10 per cento della spesa corrente. Restavano, quindi, operanti solo quelle connesse al divieto di assunzione di personale stabilite dal comma 561 della stessa finanziaria per il 2007.

⁶⁶ Il comma 33 prevedeva che:

gli enti locali che non hanno rispettato gli obiettivi del patto di stabilità interno stabiliti per l'anno precedente non possono a decorrere dall'anno 2006:

- a) effettuare spese per acquisto di beni e servizi in misura superiore alla corrispondente spesa dell'ultimo anno in cui si è accertato il rispetto degli obiettivi del patto di stabilità interno, ovvero, ove l'ente sia risultato sempre inadempiente, in misura superiore a quella del penultimo anno precedente ridotta del 10 per cento. Per gli enti locali soggetti al patto di stabilità interno dall'anno 2005 il limite è commisurato, in sede di prima applicazione, al livello delle spese dell'anno 2003;
- b) procedere ad assunzioni di personale a qualsiasi titolo;
- c) ricorrere all'indebitamento per gli investimenti.

In sede di conversione del c.d. decreto milleproroghe (d.l. 300/2006) con gli emendamenti approvati in Senato⁶⁷ sono state del tutto eliminate le sanzioni del patto di stabilità per il 2006. Infatti l'art. 8 *sexies* ha abrogato l'ultima sanzione che era rimasta per la violazione del patto di stabilità (introdotta dal comma 561 della legge finanziaria per il 2007), cioè il divieto di assunzione di personale.

Lo stesso decreto 300 del 2006 come modificato dalla legge di conversione, all'art. 8 *septies* contiene una norma interpretativa che determina l'esclusione dalle spese rilevanti per il patto di stabilità dei trasferimenti alle istituzioni. Questa precisazione che viene riferita all'applicazione del patto nel corso del 2006 vanifica la ricostruzione giurisprudenziale delle sezioni regionali di controllo della Corte dei Conti che, negando la detraibilità dei trasferimenti alle suddette istituzioni, costituiva un argine alla attuazione di meccanismi elusivi.

Dello stesso tenore può essere considerato il comma 689 della legge finanziaria per il 2007 che ha prescritto l'esclusione dal patto di stabilità per gli anni 2006 e 2007 degli enti per i quali nel corso del 2004 e 2005 anche solo per una frazione di anno l'organo consiliare è stato commissariato. Anche in questo caso viene fornita una interpretazione che incide sulle regole da applicare per il 2006 e che pone nel nulla l'opera ermeneutica delle Sezioni regionali di controllo.

Nel complesso le norme intervenute hanno privato la disciplina del patto di stabilità per il 2006 di ogni genere di conseguenza ad eccezione di una misura premiante di cui al comma 702 della finanziaria per il 2007 che prevede, per i soli comuni che abbiano rispettato il patto, il riparto nel corso del 2008 dell'incremento del gettito della compartecipazione dinamica all'imposta sul reddito delle persone fisiche.

Questi interventi, avvenuti dopo che la gestione dell'esercizio 2006 era stata compiuta, non possono che scoraggiare quegli enti che, operando politiche di spesa compatibili con il rispetto degli obiettivi, hanno sacrificato utili iniziative, e che ora si vedono sostanzialmente equiparati a quelli che in tali limiti non si sono contenuti.

Peraltro anche la stessa verifica del rispetto del patto da parte degli enti locali che viene in questa sede compiuta, risulta di minore significatività, mentre possono essere ritenuti tuttora d'interesse i profili finanziari desumibili dalla gestione dell'esercizio 2006 per verificare se la finanza locale abbia o meno contribuito –nel suo complesso– al raggiungimento degli obiettivi di finanza pubblica.

⁶⁷ In sede di conversione del decreto legge 28 dicembre 2006, n.300 sono stati introdotti i seguenti commi: 8-*sexies*. Per l'anno 2007 agli enti che non abbiano rispettato per l'anno 2006 le regole del patto di stabilità interno non si applicano le disposizioni previste dall'articolo 1, comma 561, della legge 27 dicembre 2006, n. 296. 8-*septies*. Ai fini del rispetto del patto di stabilità interno relativo all'anno 2006, tra le esclusioni di cui all'articolo 1, commi 142, lettera c), e 143, lettera a), della legge 23 dicembre 2005, n. 266, sono comprese le spese per trasferimenti destinati alle istituzioni previste dall'articolo 114, comma 2, del testo unico di cui al decreto legislativo 18 agosto 2000, n. 267.

2.3.2 Linee di fondo della disciplina per il 2007

La disciplina del patto di stabilità interno per il 2007 si dimostra innovativa, segnando il ritorno al sistema fondato sull'evoluzione controllata del saldo finanziario e differenziandosi decisamente da quella dei due esercizi precedenti, nei quali le misure risultavano appuntate esclusivamente sulla spesa. Il nuovo sistema, che evidenzia una azione decisa sulle dinamiche finanziarie nel comparto delle autonomie, si rileva per vari aspetti più consono alle prerogative di autonomia degli enti locali.

Le norme contenute nei commi da 676 a 695 dell'articolo unico della legge finanziaria 2007, fissano in modo significativamente diverso rispetto agli anni precedenti le modalità del concorso degli enti locali alla realizzazione degli obiettivi di finanza pubblica per il triennio 2007-2009.

I parametri per il rispetto del patto di stabilità interno per il 2007 sono rivolti alla riduzione del saldo tendenziale di comparto sulla base di obiettivi assegnati ai singoli enti in relazione alla media triennale (2003-2005) dei saldi di cassa come definiti dalla nuova disciplina e risultanti dai rendiconti.

Il saldo finanziario che la nuova disciplina (comma 680) prende in considerazione è calcolato in termini di cassa e consiste nella differenza tra entrate finali (correnti ed in conto capitale) e spese finali (correnti ed in conto capitale) al netto della riscossione di crediti e della concessione di crediti. Va notato che, a differenza delle precedenti versioni del patto basate sul saldo, in questo caso concorrono anche le entrate e le spese in conto capitale e le esclusioni risultano limitate alle sole poste di carattere finanziario legate alla riscossione e alla concessione di crediti. In questi termini risulta innegabile l'avvicinamento del saldo rilevante per il patto di stabilità interno alla nozione di indebitamento netto che costituisce l'obiettivo di contabilità nazionale.

L'obiettivo della nuova disciplina consiste quindi nel miglioramento del saldo finanziario in termini di competenza e di cassa secondo le misure stabilite. La norma precisa che concorrono al conseguimento degli obiettivi del patto le entrate derivanti dalla variazione sino allo 0,8 per cento dell'aliquota dell'addizionale Irpef facoltativa e del versamento del relativo acconto.

La nuova normativa (comma 678) prevede due misure; la prima, che riguarda i soli enti che nel periodo di osservazione hanno riportato una media del saldo di cassa negativa, comporta l'applicazione alla stessa di un coefficiente di riduzione annuo stabilito in diversa misura per le province e per i comuni. La seconda misura riguarda tutti gli enti e comporta l'applicazione di un coefficiente di riduzione alla spesa corrente media di cassa sostenuta nel periodo 2003-2005.

La manovra complessiva annua che ciascun ente è chiamato ad effettuare per assicurare il raggiungimento degli obiettivi del patto di stabilità è data dalla somma degli importi considerati in

valore assoluto derivanti dalle misure sopra riportate. Ovviamente gli enti che riportano un valore del saldo di cassa medio positivo sono tenuti solo alla misura a carico della spesa corrente.

Nel caso in cui il complesso di queste misure comporti l'applicazione di una manovra superiore all'8 per cento sulla media triennale delle spese finali al netto delle concessioni di crediti, l'obiettivo sarà corrispondente all'8 per cento di tale media (comma 679 finanziaria 2007).

Nel saldo finanziario non vengono calcolate le entrate in conto capitale rimosse nel triennio 2003-2005, derivanti dalla dismissione del patrimonio immobiliare e mobiliare destinate nello stesso periodo all'estinzione anticipata dei prestiti (comma 683). Per i soli comuni vanno escluse dal saldo le spese autorizzate dal competente Ministero necessarie per l'attivazione di nuove sedi di uffici giudiziari. Inoltre i trasferimenti dello Stato devono essere conteggiati sia in termini di competenza che di cassa nella misura comunicata dall'amministrazione statale erogatrice.

Una ulteriore novità è costituita dal fatto che la disciplina del patto comporta effetti anche sulle previsioni di bilancio, in quanto è richiesto che le previsioni di competenza di entrata e di uscita siano iscritte in modo tale da consentire il raggiungimento dell'obiettivo programmatico del patto (co. 684).

Gli enti di nuova istituzione sono soggetti al patto purché si disponga del bilancio consuntivo di un solo anno dal quale va rilevata la base di calcolo per l'applicazione delle regole, gli enti istituiti nel 2006 verranno assoggettati a decorrere dal 2009.

Ulteriori disposizioni riguardano gli enti commissariati per infiltrazioni mafiose assoggettati dall'anno successivo a quello della rielezione degli organi istituzionali e quelli commissariati nel 2004 e 2005 ai sensi degli artt. 141 e 143 del t.u. enti locali anche se il commissariamento è durato una frazione di anno.

Il nuovo modello che emerge dalla normativa per il 2007 sembra maggiormente allineato nell'impostazione con le regole di stabilità alle quali sono assoggettati gli stati da parte della U.E. ed alla originaria previsione di uno strumento atto a indicare i risultati da raggiungere, lasciando libera la scelta delle modalità per il loro raggiungimento, infatti risulta rilevante la realizzazione di politiche di entrata che ora possono esplicare effetti sull'innalzamento dei livelli di spesa predeterminati.

Un effetto che ne potrebbe derivare è costituito dalla ripresa della dinamica della leva tributaria locale dopo il periodo di blocco e il progressivo sviluppo della tassazione sui redditi attraverso il più esteso ricorso all'addizionale, avendo dimostrato l'imposta immobiliare caratteristiche di rigidità e necessitando di interventi di manutenzione. Una siffatta linea di evoluzione non appare neutrale, rilevandosi l'imposizione sui redditi da parte degli enti locali meno visibile rispetto ai tradizionali tributi locali, ed operando in un terreno nel quale sono di recente intervenute significative modificazioni della disciplina nazionale.

2.3.3 I risultati del patto nel 2006

L'esame dei risultati del patto di stabilità interno è avvenuto sulla base dei dati raccolti attraverso un'apposita istruttoria avviata nei primi mesi del 2007 prima della rendicontazione.

Anche se nel 2006 la disciplina non è stata radicalmente trasformata e la determinazione del limite di spesa è risultata più semplice, avendo riferimento ad un solo anno, ulteriori complessità si connettono alla elevazione a quattro degli obiettivi e sono insorte nuove questioni applicative connesse ai motivi di esclusione di determinate spese da quella rilevante.

Risultano, invece, semplificati i controlli sulla determinazione dell'obiettivo che per il 2006 si presenta di maggiore chiarezza, essendo riferito al risultato di un solo esercizio; ciò ha ridotto notevolmente la possibilità di azioni elusive, intese ad agire sul periodo di riferimento, per rendere l'obiettivo di minore impegno.

Tuttavia anche nel 2006 non sono mancate interpretazioni della normativa volte a facilitare il raggiungimento degli obiettivi, ampliando le possibilità di esclusione dalla spesa rilevante. In particolare vanno segnalate quelle relative ai trasferimenti a pubbliche amministrazioni, a proposito dei quali si è posta la questione dei trasferimenti alle istituzioni, e quella dei debiti extrabilancio che, ai fini della esclusione, dovevano essere limitati a quelli derivanti da sentenze⁶⁸, non essendo ammessa per le altre categorie.

Permane la questione del limite differenziato di riduzione della spesa corrente, già presente nella disciplina per il 2005. Il riferimento temporale per calcolare il livello medio di spesa corrente è spostato in avanti e quindi la situazione che ne viene determinata può divergere da quella dell'esercizio precedente. Gli enti che sono assoggettati al limite più stringente si collocano maggiormente nelle aree meridionali del paese.

Come nel 2005 la disciplina del patto non si rileva neutrale nelle scelte di *governance* degli enti. La possibilità di detrarre i trasferimenti a pubbliche amministrazioni ha rappresentato un incentivo a rimodulare l'assetto organizzativo, in particolare affidando compiti alle istituzioni. Ciò in quanto, secondo le indicazioni fornite dalle istruzioni ministeriali, i trasferimenti ad esse erogati potevano essere dedotti dalla spesa.

Altri incentivi alla esternalizzazione derivano, come in passato, dalla possibilità di far ricorso a soggetti estranei alla struttura per lo svolgimento dei servizi pubblici locali, opzione questa che dovrebbe ricevere ulteriore impulso dalla normativa in materia in itinere.

Va ricordata, inoltre, la possibilità di detrarre dal patto l'intera spesa del personale stabilita dalla normativa per il 2005 e il 2006. La spesa per il personale sottratta alle misure del

⁶⁸ Con la circolare n.8 /2006, il Ministero dell'Economia e Finanze, Dipartimento della Ragioneria Generale dello Stato, ha chiarito (punto B.3.1.g) che, nella nozione di sentenza, possono rientrare anche il lodo arbitrale e il decreto ingiuntivo esecutivo.

patto è assoggettata ad altro genere di restrizioni volte a limitarne l'ammontare ad un importo corrispondente alla spesa sostenuta nel 2004 ridotta dell'1%⁶⁹. La spesa sottoposta a tale vincolo deve essere considerata al netto degli arretrati relativi ad anni precedenti e dei maggiori oneri derivanti dal nuovo contratto del personale.

Tale esclusione ha comportato un controllo attenuato sulla succitata voce di spesa visto che la misura del comma 198 è sprovvista di sanzioni e che anche quelle introdotte in sede di decretazione d'urgenza sono state successivamente rimosse.

Nel 2006 gli effetti dei rinnovi contrattuali sono stati avvertiti in modo determinante e ciò ha comportato una crescita della spesa corrente complessiva in modo assolutamente antitetico alla misura di riduzione prevista dal patto a carico di una parte ridotta di essa. Risulta difficile in questa sede determinare la quota di incremento dovuta alle vicende contrattuali rispetto a quella derivante da altri motivi. Una situazione di questo genere potrà essere, invece, dedotta dai questionari sul rendiconto 2006 che verranno esaminati dalle Sezioni regionali di controllo.

Il monitoraggio dell'andamento nel triennio 2004-2006 delle singole voci che concorrono alla determinazione della spesa ha consentito di valutarne gli andamenti complessivi, e di verificare altresì la congruenza delle poste contabili.

L'analisi dell'esattezza formale degli adempimenti richiesti dalla normativa che, come di consueto, precede l'analisi dei dati finanziari relativi al patto, è risultata meno complessa rispetto al precedente esercizio dal momento che la disciplina non è risultata di grande innovatività.

È stata comunque svolta attività istruttoria finalizzata a rendere omogenee le informazioni provenienti dagli Enti, visto che la disciplina attuativa del patto ha comunque generato dubbi interpretativi.⁷⁰

Due questioni di carattere generale sono venute in evidenza e cioè quella della detraibilità della spesa per trasferimenti alle istituzioni e quella dell'assoggettamento al patto degli enti che negli esercizi pregressi hanno avuto un periodo di commissariamento.

Su entrambe le questioni sono state fornite indicazioni dalla normativa di attuazione che comportavano soluzioni favorevoli per il rispetto del patto nei cui confronti le Sezioni regionali della Corte dei conti, nella sede consultiva e nelle pronunce di controllo, hanno espresso orientamenti difformi. Tuttavia con interventi normativi *ad hoc*, adottati anche dopo la fine dell'esercizio, e cioè quando le questioni avevano perso di rilevanza, sono state fornite interpretazioni conformi a quelle del Ministero dell'economia.

⁶⁹ L'ammontare di tali spese va considerato a lordo degli oneri riflessi a carico delle amministrazioni e dell'IRAP.

⁷⁰ Il Dipartimento della Ragioneria generale dello Stato presso il Ministero dell'economia e delle finanze che gestisce operativamente il patto di stabilità ed esercita nei confronti degli enti una funzione di ausilio ha concorso alla risoluzione dei casi dubbi. Le indicazioni aggiuntive del MEF incidono sulle modalità di calcolo degli obiettivi programmatici e sulla verifica degli stessi, tenendo conto delle particolari situazioni rappresentate dalle amministrazioni interessate.

L'esame comparato delle voci rilevanti per il patto, come risultanti dagli specifici modelli ha, inoltre evidenziato alcune disomogeneità nell'impostazione contabile adottata.

Questi comportamenti differenziati, pur creando qualche difficoltà nell'attività di verifica, che deve essere mirata anche alla ricerca dei dati contabili allocati in maniera non univoca, non interferiscono peraltro con il risultato sostanziale del patto di stabilità.

Sotto il profilo della omogeneizzazione degli esercizi finanziari a confronto si segnalano differenze notevoli nell'importo di alcune voci che possono essere portate in detrazione dalla spesa. Infatti, sia i trasferimenti a PA che i debiti extrabilancio si rilevano in forte crescita. Ciò da un lato può essere indotto da comportamenti elusivi in qualche modo incentivati dalla normativa e dall'altro da interpretazioni volutamente distorte della stessa. Il dato dei debiti extra bilancio per il 2006 risulta, infatti, inferiore rispetto a quello desumibile dalle rilevazioni espressamente dedicate all'argomento laddove quelli derivanti dalla soccombenza in giudizio risultano in crescita elevata, e raggiungono livelli più elevati di quelli desumibili dalle corrispondenti detrazioni effettuate ai fini del patto.

Da un punto di vista della correttezza degli adempimenti si nota una maggiore attitudine rispetto agli anni precedenti da parte dei comuni di dimensioni medio-piccole ad un attento monitoraggio dei vincoli del patto.

Tale comportamento potrebbe anche essere messo in relazione alla applicazione a partire dal bilancio di previsione del 2006, del sistema di controllo esteso a tutti gli enti soggetti al patto che si fonda sul ruolo di verifica delle Sezioni regionali di controllo a tal fine coadiuvato dal collegio dei revisori.

Specie per gli enti non sottoposti al monitoraggio del Ministero dell'Economia e Finanze, la funzione affidata alla Sezioni regionali e agli organi di revisione economico-finanziaria è di cruciale rilevanza per garantire l'effettività della normativa e l'applicazione del sistema di limitazioni della spesa a carico degli enti inadempienti. Per il 2006, inoltre, spetta al collegio dei revisori anche l'onere della comunicazione al Ministero dell'economia e finanze e al Ministero dell'interno del mancato rispetto dell'obiettivo annuale;⁷¹.

L'esame condotto dalle Sezioni regionali di controllo sui bilanci di previsione, da un lato ha messo in luce molti casi nei quali la programmazione di bilancio non era stata realizzata in modo adeguato per consentire il rispetto del patto di stabilità interno e dall'altro ha riguardato questioni applicative della normativa anche adottando determinazioni difformi rispetto alla disciplina ministeriale.

⁷¹ L'art. 29, comma 16 della legge n. 289 del 2002 prevede che nel caso in cui il collegio si rendesse inadempiente è prevista una responsabilità personale dei singoli membri. Inoltre il collegio dei revisori è coinvolto nelle attività di verifica in corso di gestione attraverso la valutazione della congruenza della gestione del bilancio con i saldi di cassa programmati in sede di programmazione dei flussi finanziari e di indicazione trimestrale degli obiettivi del patto.

Tuttavia come accennato in precedenza, l'analisi condotta in punto di adempimento agli obiettivi posti dalla disciplina del patto è risultata di minore interesse per via della perdita di rilevanza di tale situazione. In realtà la cancellazione delle sanzioni è stata anche disposta perché si paventavano livelli molto estesi di inadempimento.

Infatti, l'ampia adempienza emersa nelle analisi effettuate sul patto di stabilità interno sino al 2005 non trova ulteriore riscontro per i comuni che nel complesso non adempiono al 26,38 per cento. Ciò dovrebbe derivare dalla maggiore onerosità degli obiettivi posti ed anche dalla ridotta possibilità di adattamento derivanti dalla applicazione di distinti limiti per la spesa corrente e quella d'investimento.

Per le province, invece, si affievolisce la situazione di difficoltà osservata nel 2005 e quasi tutte quelle esaminate hanno rispettato l'obiettivo in termini di competenza ed in termini di cassa.

I risultati delle province vanno inquadrati in una situazione di ampio adempimento da parte di questa categoria di enti sempre rilevata nelle precedenti relazioni e perdurata sino all'esercizio 2005. Va notato, che la suddetta situazione di difficoltà, trae origine dallo sviluppo della spesa d'investimento del periodo precedente, alla quale risultava arduo dar seguito per cassa senza infrangere il limite indifferenziato. I migliori risultati dell'esercizio 2006 hanno probabilmente risentito del diverso limite stabilito per la spesa in conto capitale. Inoltre, l'avvenuta assegnazione di nuove funzioni che aveva comportato l'espansione delle spese nel periodo 2004 si è assestata con favorevoli effetti per la disciplina del patto.

Per i comuni, il rispetto degli obiettivi, si verifica invece in minore percentuale rispetto alle province e si riscontrano estese situazioni di inadempienza maggiormente nelle aree meridionali ed insulari.

La onerosità degli obiettivi assegnati, come di consueto, va valutata tenendo conto della specifica disciplina per il 2006 che è stata calibrata imponendo ai comuni vincoli più incisivi rispetto all'esercizio precedente ed una maggiore rigidità di comportamenti, venendo esclusa la possibilità di compensare i risultati positivi della gestione in conto capitale con la parte corrente.

Relativamente a tali enti la situazione di scarsa dinamicità delle spese rilevanti per il patto dimostrata già nei precedenti esercizi non si ripropone ed essi dimostrano maggiori difficoltà a realizzare ulteriori interventi per il rispetto del patto sul fronte della spesa.

Va segnalato che alcuni enti sono rientrati nei parametri fissati per la spesa in conto capitale utilizzando, come previsto dal comma 144 della legge finanziaria, le riduzioni di spesa corrente aggiuntive rispetto a quelle stabilite come obiettivo; ciò è avvenuto precisamente per i pagamenti di 10 province e 86 comuni e per gli impegni di competenza di 1 provincia e 60 comuni.

Province

L'indagine per questo aggregato è stata effettuata su 92⁷² province rispetto alle 96 che costituiscono l'universo di quelle tenute alla osservanza delle regole nazionali del patto di stabilità interno.

Nella tabella di seguito riportata sono stati calcolati gli obiettivi programmatici 2006 per l'intero aggregato delle province e vengono evidenziati gli andamenti, nel triennio posto a raffronto, delle singole voci rilevanti per il patto.

Tabella 1 - province - risultati aggregati

SPESA CORRENTE		Pagamenti (RS+CP)			Impegni		
		2004	2006	var%	2004	2006	var%
TOTALE TITOLO I*		7.049.325	7.505.874	6,5	7.351.841	7.540.322	2,6
a detrarre	Spese per il personale (comma 142, lettera a, legge n. 266/2005)	2.157.360	2.347.941	8,8	2.145.499	2.294.775	7,0
	Spese per trasferimenti correnti ad Amministrazioni pubbliche (comma 142, lettera c, legge n. 266/2005)	628.801	829.363	31,9	632.597	778.420	23,1
	Spese di carattere sociale (comma 142, lettera d, legge n. 266/2005)	147.081	165.509	12,5	153.775	196.941	28,1
	Spese per interessi passivi (comma 142, lettera e, legge n. 266/2005)	342.776	421.777	23,0	353.671	409.203	15,7
	Spese per calamità naturali (comma 142, lettera f, legge n. 266/2005)	12.361	26.868	117,4	9.257	27.532	197,4
	Spese per oneri da sentenze che originino debiti fuori bilancio (comma 142, lettera g, legge n. 266/2005)	14.576	18.759	28,7	18.229	43.463	138,4
	Spese per funzioni trasferite o delegate dal 1° gennaio 2005 (comma 142, lettera h, legge n. 266/2005)		281.862			295.247	
	SPESE CORRENTI NETTE	3.746.370	3.413.795	-8,9	4.038.813	3.494.741	-13,5
Altre detrazioni nette	46.608	145.201		49.201	154.949		
SPESE CORRENTI RILEVANTI PER IL PATTO		3.699.762	3.268.594	-11,7	3.989.612	3.339.792	-16,3
OBIETTIVO PROGRAMMATICO ANNUALE SPESE CORRENTI			3.433.259			3.702.531	
DIFFERENZA TRA OBIETTIVO E RISULTATO			164.665			362.739	
SPESA IN CONTO CAPITALE		Pagamenti (RS+CP)			Impegni		
TOTALE TITOLO II		4.131.278	4.043.282	-2,1	5.971.427	4.455.798	-25,4
a detrarre	Spese per trasferimenti in conto capitale ad Amministrazioni pubbliche (comma 143, lettera a, legge n. 266/2005)	194.682	315.271	61,9	284.883	329.084	15,5
	Spese per concessione di crediti (comma 143, lettera b, legge n. 266/2005)	835.469	659.984	-21,0	763.778	678.883	-11,1
	Spese per calamità naturali (comma 143, lettera c, legge n. 266/2005)	95.817	99.061	3,4	89.853	140.193	56,0
	Spese per oneri da sentenze che originino debiti fuori bilancio (punto B.3.1, lett. g, circolare n. 8/2006)	5.943	10.619	78,7	61.796	15.529	-74,9
	Spese in c. cap. derivanti da interventi cofinanziati dalla U.E., ivi comprese le corrispondenti quote di parte nazionale - solo per il 2006 - (co. 147, l. 266/2005)	122.401	226.192	84,8	144.357	363.003	151,5
	Spese per funzioni trasferite o delegate dal 1° gennaio 2005 (comma 143, lettera d, legge n. 266/2005)		23.948			125.103	
SPESE IN CONTO CAPITALE NETTE	2.876.966	2.708.207	-5,9	4.626.760	2.804.003	-39,4	
Altre detrazioni nette	5.053	119.331		21.778	39.495		
SPESE CONTO CAPITALE RILEVANTI PER IL PATTO		2.871.913	2.588.876	-9,9	4.604.982	2.764.508	-40,0
OBIETTIVO PROGRAMMATICO ANNUALE SPESE IN CONTO CAPITALE			3.104.542			4.977.984	
DIFFERENZA TRA OBIETTIVO E RISULTATO			515.666			2.213.476	

Si evidenzia che nel complesso delle province i livelli di spesa registrati sia in termini di competenza che di cassa nel 2006 si mantengono al di sotto dell'obiettivo programmatico con un differenziale positivo notevole per la spesa in conto capitale di competenza. Anche nel 2006

⁷² Due province sono state sottratte all'applicazione del patto in quanto commissariate in un periodo anteriore e due non hanno trasmesso in tempo utile il modello per il monitoraggio.

si nota che l'obiettivo di maggiore impegno per le province riguarda decisamente la gestione di cassa; in particolare per la spesa corrente di cassa il risultato a livello aggregato risulta appena inferiore all'obiettivo programmatico. Tuttavia tali enti, contrariamente a quanto si è verificato nell'esercizio precedente, non dimostrano particolari difficoltà ad adempiere anche a questo limite che non è rispettato da 7 province.

L'equilibrio del comparto viene ottenuto mediante le correzioni relative alle spese da escludere dal computo. L'obiettivo di competenza risulta, invece, raggiunto con maggiori margini specie per la spesa in conto capitale per la quale si registrano solo 3 inadempienze. Il livello ammissibile della spesa in conto capitale di competenza continua a risultare di gran lunga più elevato rispetto a quello di cassa⁷³.

Peraltro la nuova normativa, che avrebbe dovuto consentire un recupero per le spese in conto capitale, essendo assoggettate a limiti piuttosto blandi, non riesce ad ottenere questo effetto e la competenza risulta in calo nell'intero periodo; tendenza questa solo parzialmente influenzata dal calo della concessione di prestiti che è meno intenso di quello dell'intero titolo. L'andamento di cassa della spesa del titolo II risulta altalenante con un calo nel primo biennio (-8,23%) in gran parte riassorbito nel secondo (+6,64%).

Tabella 2 - PROVINCE - andamento delle principali voci di spesa nel triennio 2004-2006
gestione di competenza

SPESA CORRENTE	Competenza			Var. %	Var. %
	2004	2005	2006	2005/2004	2006/2005
TOTALE TITOLO I*	7.351.841	7.856.744	7.540.322	6,87	-4,03
Spese per il personale (comma 142, lettera a, legge n. 266/2005)	2.145.499	2.158.713	2.294.775	0,62	6,30
Spese per trasferimenti correnti ad Amministrazioni pubbliche (comma 142, lettera c, legge n. 266/2005)	632.597	771.235	778.420	21,92	0,93
Spese per calamità naturali (comma 142, lettera f, legge n. 266/2005)	9.257	16.300	27.532	76,08	68,91
Spese per oneri da sentenze che originino debiti fuori bilancio (comma 142, lettera g, legge n. 266/2005)	18.229	20.182	43.463	10,71	115,36
Spese per funzioni trasferite o delegate dal 1° gennaio 2005 (comma 142, lettera h, legge n. 266/2005)		272.422	295.247		8,38
Spese correnti rilevanti per il patto	4.038.813	4.611.692	3.494.741	14,18%	-24,22%
SPESA IN CONTO CAPITALE					
TOTALE TITOLO II	5.971.427	4.947.187	4.455.798	-17,15	-9,93
Spese per trasferimenti in conto capitale ad Amministrazioni pubbliche (comma 143, lettera a, legge n. 266/2005)	284.883	477.549	329.084	67,63	-31,09
Spese per concessione di crediti (comma 143, lettera b, legge n. 266/2005)	763.778	458.416	678.883	-39,98	48,09
Spese per calamità naturali (comma 143, lettera c, legge n. 266/2005)	89.853	72.634	140.193	-19,16	93,01
Spese per oneri da sentenze che originino debiti fuori bilancio (punto B.3.1, lett g, circolare n. 8/2006)	61.796	13.287	15.529	-78,50	16,87
Spese in conto capitale derivanti da interventi cofinanziati dalla U.E., ivi comprese le corrispondenti quote di parte nazionale - solo per il 2006 - (comma 147, legge n. 266/2005)	144.357	296.559	363.003	105,43	22,40
Spese per funzioni trasferite o delegate dal 1° gennaio 2005 (comma 143, lettera d, legge n. 266/2005)		48.712	125.103		156,82
Spese in conto capitale rilevanti per il patto	4.626.760	2.942.183	2.804.003	-36,41	-4,70

⁷³ Per la spesa in conto capitale, che ha un ciclo di esecuzione più lungo, il livello più elevato dell'obiettivo di competenza rispetto a quello di cassa, è indicativo di iniziative avviate, ma che si realizzano lentamente. Inoltre sino al 2004 la spesa delle province in conto capitale ha conosciuto momenti di notevole espansione.

**Tabella 3 - PROVINCE - andamento delle principali voci di spesa nel triennio 2004-2006
gestione di cassa**

SPESA CORRENTE	Cassa			(migliaia di euro)	
	2004	2005	2006	Var. % 2005/2004	Var. % 2006/2005
TOTALE TITOLO 1*	7.049.325	7.137.786	7.505.874	1,25	5,16
Spese per il personale (comma 142, lettera a, legge n. 266/2005)	2.157.360	2.033.430	2.347.941	-5,74	15,47
Spese per trasferimenti correnti ad Amministrazioni pubbliche (comma 142, lettera c, legge n. 266/2005)	628.801	715.166	829.363	13,73	15,97
Spese per calamità naturali (comma 142, lettera f, legge n. 266/2005)	12.361	19.443	26.868	57,29	38,19
Spese per oneri da sentenze che originino debiti fuori bilancio (comma 142, lettera g, legge n. 266/2005)	14.576	18.058	18.759	23,89	3,88
Spese per funzioni trasferite o delegate dal 1° gennaio 2005 (comma 142, lettera h, legge n. 266/2005)	-	226.188	281.862	-	24,61
Spese correnti rilevanti per il patto	3.746.370	4.120.862	3.413.795	10,00	-17,16
SPESA IN CONTO CAPITALE					
TOTALE TITOLO II	4.131.278	3.791.423	4.043.282	-8,23	6,64
Spese per trasferimenti in conto capitale ad Amministrazioni pubbliche (comma 143, lettera a, legge n. 266/2005)	194.682	252.640	315.271	29,77	24,79
Spese per concessione di crediti (comma 143, lettera b, legge n. 266/2005)	835.469	492.961	659.984	-41,00	33,88
Spese per calamità naturali (comma 143, lettera c, legge n. 266/2005)	95.817	88.802	99.061	-7,32	11,55
Spese per oneri da sentenze che originino debiti fuori bilancio (punto B.3.1, lett g, circolare n. 8/2006)	5.943	6.426	10.619	8,13	65,25
Spese in conto capitale derivanti da interventi cofinanziati dalla U.E., ivi comprese le corrispondenti quote di parte nazionale - solo per il 2006 - (comma 147, legge n. 266/2005)	122.401	120.646	226.192	-1,43	87,48
Spese per funzioni trasferite o delegate dal 1° gennaio 2005 (comma 143, lettera d, legge n. 266/2005)	-	20.618	23.948	-	16,15
Spese in conto capitale rilevanti per il patto	2.876.966	2.298.891	2.708.207	-20,09	17,80

La spesa netta in conto capitale, specie per la competenza, è in drastica riduzione (-36,41%) rispetto al 2004, tendenza che prosegue –seppure in minor misura– anche nel secondo biennio (-4,70%). Si rileva, invece, che il dato complessivo della spesa netta in conto capitale delle province in termini di cassa, che nel 2005 dimostrava una sensibile diminuzione (-20,09%), nel 2006 aumenta del 17,8%, in opposta tendenza rispetto alla linea di contenimento emersa nell'esercizio precedente che viene quasi completamente riassorbita.

L'evoluzione della spesa corrente totale delle province in termini di competenza risulta, nell'ultimo triennio, in tendenza opposta a quella per investimenti; infatti si rileva una crescita del 2,6%. Tuttavia tale dato si compone di una crescita nel periodo 2004-2005 (6,87%) e di un calo del 4,03% rilevato nel secondo biennio.

Al riguardo viene in evidenza che, pur riscontrandosi rispetto al 2004 un aumento delle spese correnti, si verifica il rispetto del relativo obiettivo, dovuto alle rilevanti esclusioni ammesse. Per l'esercizio 2006, relativamente alla gestione di cassa, la voce esclusa di maggiore rilievo è la spesa per il personale che si eleva al 31,28% della spesa corrente e risulta in aumento sia per la competenza che per la cassa. La seconda voce esclusa per importanza è la spesa per trasferimenti a P.A. che raggiunge l'11,05% della spesa corrente e si dimostra in crescita vertiginosa. In questo caso possono avere influito le modificazioni indotte dalla normativa per il 2006 che hanno spinto ad assegnare funzioni ad altri organismi estranei all'ente.

Dai dati complessivi relativi all'entrata (gestione di competenza), che come è noto non sono rilevanti per la disciplina del patto, posti a raffronto, si nota nel triennio un incremento significativo delle entrate proprie con ruolo traente delle entrate tributarie, anche a prescindere dalla compartecipazione assegnata dal 2003 per la prima volta. Nell'ultimo anno si conferma la tendenza in aumento delle entrate tributarie (2,85%) e di quelle extratributarie (4,77%).

**Tabella 4 - PROVINCE - andamento delle principali voci di entrata nel triennio 2004-2006
gestione di competenza**

ENTRATE		COMPETENZA			(migliaia di euro)	
		2004	2005	2006	var % 2005/2004	var % 2006/2005
	TOTALE TITOLO I - entrate tributarie	4.422.566	4.422.932	4.549.136	0,01	2,85
	imposta RC Auto	1.957.999	2.019.441	2.025.479	3,14	0,30
dettaglio	imposta trascrizione	1.151.494	1.103.630	1.173.072	-4,16	6,29
	compartecipazione Irpef	392.126	348.696	399.416	-11,08	14,55
	TOTALE TITOLO II - entrate da contributi e trasferimenti correnti	3.496.569	3.814.302	3.425.932	9,09	-10,18
	TOTALE TITOLO III - entrate extratributarie	688.281	561.009	587.752	-18,49	4,77
	TOTALE TITOLO IV - alienazioni, trasferimenti di capitali e riscossione crediti	3.305.985	2.890.696	2.642.824	-12,56	-8,57
	TOTALE TITOLO V - entrate derivanti da accensioni di prestiti	2.168.720	2.049.669	1.442.009	-5,49	-29,65
dettaglio	Assunzione di mutui e prestiti	1.113.224	1.092.606	905.040	-1,85	-17,17
	Emissione di prestiti obbligazionari	1.040.492	948.482	515.238	-8,84	-45,68
	TOTALE TITOLO VI - entrate da servizi per conto di terzi	1.268.660	1.364.731	1.429.715	7,57	4,76
	TOTALE ENTRATE (tit. I+ tit. II+ tit. III+ tit. IV+ tit. V+ tit. VI) al netto di eventuale fondo cassa e avanzo di amm.ne	15.350.781	15.103.340	14.077.368	-1,61	-6,79

I trasferimenti risultano in calo in misura quasi speculare all'aumento del biennio precedente presumibilmente per via del minore flusso di trasferimenti finalizzati, risultando pressoché invariata la situazione dei fondi amministrati dal Ministero Interni.

Le province che non rispettano anche uno solo dei quattro obiettivi del patto sono 7 e di queste 4 sono tra quelle che hanno dimostrato nel triennio 2002 - 2004 un livello di spesa corrente inferiore alla media e quindi assoggettate a limitazioni meno drastiche a carico della spesa corrente 2006.

**Tabella 5 - PROVINCE - livello di adempimento rispetto agli obiettivi
dati per regione**

REGIONE	enti di competenza	enti esaminati	GESTIONE DI CASSA		GESTIONE DI COMPETENZA		enti inadempienti	% inadempienti sugli esaminati
			enti che rispettano l'obiettivo di spesa corrente	enti che rispettano l'obiettivo di spesa in conto capitale	enti che rispettano l'obiettivo di spesa corrente	enti che rispettano l'obiettivo di spesa in conto capitale		
Piemonte	8	8	8	8	8	8		
Lombardia	11	11	11	11	11	11		
Liguria	4	4	4	4	4	4		
Veneto	7	7	6	6	6	6	1	14,29
Emilia Romagna	9	9	8	9	9	9	1	11,11
Toscana	10	10	10	10	10	10		
Umbria	2	2	2	2	2	2		
Marche	4	4	3	3	4	4	1	25,00
Lazio	5	4	4	4	4	4		
Abruzzo	4	4	3	3	3	4	1	25,00
Molise	2	2	2	2	2	2		
Campania	5	4	4	4	4	4		
Puglia	5	4	4	4	4	4		
Basilicata	2	1	1	1	1	1		
Calabria	5	5	5	5	5	5		
Sicilia	9	9	6	8	7	7	3	33,33
Sardegna	4	4	4	4	4	4		
Totale complessivo	96	92	85	88	88	89	7	7,61

**Tabella 6 - PROVINCE - risultati aggregati per regione
gestione di cassa**

(migliaia di euro)

REGIONE	obiettivo di spesa corrente	pagamenti effettivi 2006 spesa corrente	scarto tra obiettivo e risultato	obiettivo di spesa in conto capitale	pagamenti effettivi 2006 spesa in conto capitale	scarto tra obiettivo e risultato
Piemonte	428.906	410.815	18.091	251.133	214.975	36.158
Lombardia	442.072	431.651	10.421	567.049	492.642	74.407
Liguria	113.076	106.083	6.993	75.535	65.846	9.689
Veneto	298.241	280.956	17.285	330.670	276.875	53.795
Emilia Romagna	334.171	251.037	83.134	341.517	249.692	91.825
Toscana	374.689	362.110	12.579	285.852	250.104	35.748
Umbria	80.770	77.371	3.399	51.608	46.158	5.450
Marche	99.906	104.908	-5.002	94.692	105.507	-10.815
Lazio	237.051	232.511	4.540	218.688	195.824	22.864
Abruzzo	59.791	68.576	-8.785	106.633	85.179	21.454
Molise	19.762	19.740	22	20.805	19.652	1.153
Campania	380.516	378.316	2.200	229.549	188.519	41.030
Puglia	134.234	132.260	1.974	87.885	81.520	6.365
Basilicata	53.340	49.271	4.069	22.509	18.132	4.377
Calabria	113.444	103.574	9.870	162.563	126.958	35.605
Sicilia	208.662	210.604	-1.942	168.377	120.973	47.404
Sardegna	54.628	48.811	5.817	89.477	50.320	39.157
Totale complessivo	3.433.259	3.268.594	164.665	3.104.542	2.588.876	515.666

**Tabella 6.1 - PROVINCE - risultati aggregati per regione
gestione di competenza**

(migliaia di euro)

REGIONE	obiettivo di spesa corrente	impegni effettivi 2006 spesa corrente	scarto tra obiettivo e risultato	obiettivo di spesa in conto capitale	impegni effettivi 2006 spesa in conto capitale	scarto tra obiettivo e risultato
Piemonte	513.145	440.921	72.224	425.752	280.374	145.378
Lombardia	483.791	459.856	23.935	1.048.957	547.340	501.617
Liguria	108.968	100.787	8.181	98.675	73.197	25.478
Veneto	332.716	296.309	36.407	562.264	289.784	272.480
Emilia Romagna	331.521	275.261	56.260	512.007	251.255	260.752
Toscana	380.471	336.047	44.424	606.643	262.294	344.349
Umbria	82.574	75.842	6.732	59.606	41.601	18.005
Marche	112.612	105.775	6.837	115.017	89.187	25.830
Lazio	277.689	255.455	22.234	290.043	136.203	153.840
Abruzzo	59.417	59.208	209	110.720	46.260	64.460
Molise	22.679	18.211	4.468	48.003	19.365	28.638
Campania	409.954	376.721	33.233	407.993	284.122	123.871
Puglia	148.547	140.415	8.132	132.033	88.479	43.554
Basilicata	49.661	48.093	1.568	15.906	5.513	10.393
Calabria	120.735	103.169	17.566	272.949	153.611	119.338
Sicilia	203.769	197.379	6.390	193.985	171.422	22.563
Sardegna	64.282	50.343	13.939	77.431	24.501	52.930
Totale complessivo	3.702.531	3.339.792	362.739	4.977.984	2.764.508	2.213.476

In molte regioni il livello di adempimento risulta totale.

Nel complesso non sembra che la normativa per il 2006 si sia dimostrata particolarmente impegnativa per questa categoria di enti che raggiunge risultati decisamente migliori rispetto a quelli del 2005. Ciò potrebbe in parte connettersi al fatto che le tensioni sulla spesa delle province riguardavano segnatamente la spesa in conto capitale che nella nuova disciplina ha ricevuto un diverso trattamento volto a consentirne lo sviluppo.

In realtà in questo risultato hanno svolto un ruolo determinante le esclusioni che nel complesso coprono una quota molto elevata della spesa corrente (54,51%) e svolgono una incidenza non indifferente anche nella spesa in conto capitale. La quota di spesa sottoposta alle misure del patto risulta, quindi, relativamente rappresentativa degli andamenti finanziari ed inoltre l'andamento di alcune voci escluse lascia intendere la possibilità di comportamenti elusivi.

Comuni

L'analisi dell'insieme degli enti effettuata in questa sede è tendenzialmente rivolta all'universo dei comuni interessati al patto nell'esercizio 2006. Si tratta di un insieme di enti più esteso di quello tenuto all'invio del rendiconto alla Corte, riguardando anche i comuni di popolazione compresa tra i 5.000 e gli 8.000 abitanti.

Non tutti i comuni di tale dimensione tuttavia sono stati inseriti nella rilevazione che ha riguardato 1755 enti⁷⁴. Ciò è addebitabile a varie cause prima tra le quali la mancata trasmissione dei modelli e, quindi, l'impossibilità di utilizzare dati incompleti o inesatti.

Per quanto concerne il monitoraggio nel 2006 il limite di popolazione dei comuni sottoposti alla procedura con cadenza trimestrale passa da 30.000 a 20.000 abitanti. Resta ferma la necessità di predisporre una previsione di cassa cumulata e articolata per trimestri.

L'esame per l'aggregato dei comuni viene condotto su due distinti insiemi il primo è costituito dai comuni più grandi (con popolazione superiore a 20.000 abitanti) e il secondo da tutti gli altri comuni assoggettati al patto di stabilità interno.

Comuni sopra i 20.000 abitanti

L'insieme dei comuni più grandi, che in passato ha fatto registrare un elevato livello di adempimento, nel 2006 dimostra maggiori difficoltà, specie per quanto riguarda gli obiettivi relativi alla spesa corrente.

Si evidenzia che nel complesso dei comuni di maggiori dimensioni il risultato finanziario registrato dalla spesa corrente sia in termini di competenza che di cassa nel 2006 sopravanza l'obiettivo programmatico con un differenziale positivo non particolarmente elevato, ma superiore rispetto a quello rilevato per le province.

⁷⁴ I dati riportati si riferiscono all'insieme di enti che hanno inviato i modelli del patto di stabilità idonei a fornire tutte le informazioni necessarie al calcolo e alla verifica degli obiettivi.

Tabella 7 - COMUNI > 20.000 abitanti - risultati aggregati

(migliaia di euro)

SPESA CORRENTE		Pagamenti (RS+CP)			Impegni		
		2004	2006	var%	2004	2006	var%
TOTALE TITOLO I*		22.392.514	22.278.277	-0,5	23.051.486	22.877.235	-0,8
a detrarre	Spese per il personale (comma 142, lettera a, legge n. 266/2005)	8.373.877	8.890.486	6,2	8.265.243	8.707.482	5,4
	Spese per trasferimenti correnti ad Amministrazioni pubbliche (comma 142, lettera c, legge n. 266/2005)	346.464	478.113	38,0	363.052	497.055	36,9
	Spese di carattere sociale (comma 142, lettera d, legge n. 266/2005)	2.174.732	2.506.191	15,2	2.352.711	2.712.530	15,3
	Spese per interessi passivi (comma 142, lettera e, legge n. 266/2005)	1.294.220	1.388.419	7,3	1.300.096	1.402.570	7,9
	Spese per calamità naturali (comma 142, lettera f, legge n. 266/2005)	11.914	16.841	41,4	12.577	24.143	92,0
	Spese per oneri da sentenze che originino debiti fuori bilancio (comma 142, lettera g, legge n. 266/2005)	41.800	109.458	161,9	90.838	96.566	6,3
	Spese per funzioni trasferite o delegate dal 1° gennaio 2005 (comma 142, lettera h, legge n. 266/2005)		42.981			51.174	
SPESE CORRENTI NETTE		10.149.507	8.845.788	-12,8	10.666.969	9.385.715	-12,0
Altre detrazioni nette		19.834	8.239		27.298	8.155	
SPESE CORRENTI RILEVANTI PER IL PATTO		10.129.673	8.837.549	-12,8	10.639.671	9.377.560	-11,9
OBIETTIVO PROGRAMMATICO ANNUALE SPESE CORRENTI			9.380.629			9.854.092	
DIFFERENZA TRA OBIETTIVO E RISULTATO			543.080			476.532	
SPESA IN CONTO CAPITALE		Pagamenti (RS+CP)			Impegni		
TOTALE TITOLO II		14.216.790	15.373.665	8,1	18.388.822	16.626.959	-9,6
a detrarre:	Spese per trasferimenti in conto capitale ad Amministrazioni pubbliche (comma 143, lettera a, legge n. 266/2005)	71.209	153.866	116,1	103.732	94.472	-8,9
	Spese per concessione di crediti (comma 143, lettera b, legge n. 266/2005)	6.460.371	8.290.751	28,3	6.660.189	9.131.623	37,1
	Spese per calamità naturali (comma 143, lettera c, legge n. 266/2005)	315.197	279.047	-11,5	815.717	304.566	-62,7
	Spese per oneri da sentenze che originino debiti fuori bilancio (punto B.3.1, lett. g, circolare n. 8/2006)	60.617	88.204	45,5	72.077	52.451	-27,2
	Spese in c.cap. derivanti da interventi cofinanziati dalla U.E., ivi comprese le corrispondenti quote di parte nazionale - solo per il 2006 - (co. 147, legge n. 266/2005)	136.263	263.516	93,4	497.929	475.986	-4,4
	Spese per funzioni trasferite o delegate dal 1° gennaio 2005 (comma 143, lettera d, legge n. 266/2005)		49.376			26.475	-
SPESE IN CONTO CAPITALE NETTE		7.173.133	6.248.905	-12,9	10.239.178	6.541.386	-36,1
Altre detrazioni nette		134.694	373.583		696.746	540.255	
SPESE CONTO CAPITALE RILEVANTI PER IL PATTO		7.038.439	5.875.322	-16,5	9.542.432	6.001.131	-37,1
OBIETTIVO PROGRAMMATICO ANNUALE SPESE IN C. CAPITALE			7.608.555			10.315.364	
DIFFERENZA TRA OBIETTIVO E RISULTATO			1.733.233			4.314.233	

Decisamente più elevati sono gli scarti positivi registrati per la spesa in conto capitale e specialmente per l'obiettivo di competenza lo scarto risulta ingente a dimostrazione dello scarso impegno dell'obiettivo ed anzi della sostanziale impossibilità di avviare una mole tanto elevata di nuove iniziative d'investimento.

Nel triennio la spesa corrente risulta in calo moderato, sia in termini di impegni che di pagamenti totali, il maggiore decremento si registra nella competenza. Tale tendenza risulta amplificata a seguito delle detrazioni che anche per i comuni riguardano principalmente le spese di personale. Tale voce risulta in aumento sia per la competenza che per la cassa, tale aumento è tuttavia assorbito dalle diminuzioni delle altre componenti. Di notevole rilievo sono le spese di carattere sociale detratte dal computo che si dimostrano anch'esse in deciso aumento nel triennio. Le spese in conto capitale sostenute sulla base di trasferimenti con vincolo di destinazione dalla U.E. crescono notevolmente quanto ai pagamenti (+93,4%), ma calano in termini di impegni (-4,4%).

Tra le altre voci escluse nel computo del saldo si nota un incremento degli interessi passivi.

La spesa corrente lorda, risulta in calo sia quanto ad impegni che quanto ad pagamenti, consentendo a questa classe di comuni di ottenere un risultato complessivo conforme a quello atteso⁷⁵.

Tale situazione si riverbera sulla spesa rilevante per il patto che nel raffronto triennale decresce sia in termini di impegni (-11,9%) che di cassa (-12,08%).

Alla tendenza in diminuzione della spesa corrente si affianca quella delle entrate che, pur risultando indifferente al conseguimento dell'obiettivo programmatico, è determinante per assicurare la stabilità degli equilibri del comparto. Le entrate correnti diminuiscono nel biennio 2005-2006 del 2,34% in termini di accertamenti. Le entrate proprie dimostrano una maggiore tenuta con un moderato calo di quelle tributarie (-3,41%) tra le quali è stabile l'Ici (+0,09%), mentre l'addizionale all'Irpef risulta in calo (-1,87%) e la TARSU in calo deciso (-14,56%). In controtendenza le entrate extratributarie che aumentano del 4,50%.

Tabella 8 - COMUNI >20.000 abitanti - andamento delle principali voci di entrata nel triennio 2004-2006 - gestione di competenza

ENTRATE		2004	2005	2006	var % 2005/2004	var % 2006/2005
	TOTALE TITOLO I - entrate tributarie	13.173.217	13.508.636	13.048.411	2,55	-3,41
dettaglio	Ici	5.664.061	5.778.124	5.783.274	2,01	0,09
	Addizionale Irpef	786.025	798.702	783.728	1,61	-1,87
	Compartecipazione Irpef	3.374.680	3.404.732	3.478.286	0,89	2,16
	TARSU - Tassa Rifiuti Solidi Urbani	2.263.087	2.097.586	1.792.144	-7,31	-14,56
	TOTALE TITOLO II - entrate da contributi e trasferimenti correnti	5.780.312	5.467.538	5.124.826	-5,41	-6,27
	TOTALE TITOLO III - entrate extratributarie	5.141.780	5.233.083	5.468.504	1,78	4,50
dettaglio	Proventi Tariffa Rifiuti/Tributo Igiene Ambientale	35.370	61.587	49.100	74,12	-20,28
	TOTALE TITOLO IV - alienazioni, trasferimenti di capitali e riscossione crediti	13.433.108	15.144.151	13.509.242	12,74	-10,80
	TOTALE TITOLO V - entrate derivanti da accensioni di prestiti	6.102.599	7.535.472	4.325.465	23,48	-42,60
dettaglio	Assunzione di mutui e prestiti	3.518.099	3.298.290	2.317.607	-6,25	-29,73
	Emissione di prestiti obbligazionari	1.723.301	3.503.892	1.023.656	103,32	-70,79
	TOTALE TITOLO VI - entrate da servizi per conto di terzi	3.185.334	3.757.287	3.718.895	17,96	-1,02
	TOTALE ENTRATE (tit.I + tit.II + tit.III + tit.IV + tit. V + tit. VI) al netto di eventuale fondo cassa e avanzo di amm.ne	46.816.350	50.646.167	45.195.343	8,18	-10,76

Tra le entrate in conto capitale si assiste ad una flessione di quelle derivanti dall'indebitamento (-42%) ed in particolare dei prestiti obbligazionari (-29,73), tendenza che in larga parte è dovuta al venir meno delle operazioni straordinarie dell'esercizio precedente.

La dinamica della spesa corrente risulta in termini di competenza in calo deciso rispetto al 2005; in quest'ultimo esercizio invece era aumentata fortemente.

⁷⁵ Infatti, nel 2006, per la totalità dei comuni (1.755) si registra una moderazione nella spesa corrente che, rispetto al 2005, diminuisce del 2,58% in termini di competenza; il dato triennale risulta quindi largamente influenzato dalla diminuzione dell'ultimo anno.

Gli obiettivi stabiliti per tale aggregato di comuni si sono dimostrati piuttosto impegnativi e per il loro rispetto le azioni per adeguarvisi sono state svolte sul versante della spesa corrente, in quanto per la spesa in conto capitale la normativa per il 2006 consentiva una significativa espansione che forse eccedeva le possibilità effettive di darvi corso. Peraltro sulla formazione del dato del titolo II risulta aver influito il ridimensionamento delle concessioni di crediti e di anticipazioni.

Non si assiste, quindi, come nel 2005 alla concentrazione dei tagli sulla spesa in conto capitale che risulta in diminuzione, ma in misura decisamente meno incisiva rispetto all'esercizio precedente. Le nuove misure del patto avrebbero dovuto, tuttavia consentire addirittura un recupero delle nuove iniziative di spesa in conto capitale, posto che il limite stabilito costituiva un incentivo all'espansione che non si è invece verificata.

Osservando la situazione per singolo comune si conferma, sia nella gestione della competenza che delle cassa, che il contenimento della spesa corrente, ottenuto a livello di comparto, si è dimostrato problematico per molti enti e che le difficoltà riguardano essenzialmente tale gestione.

Nel complesso, relativamente alla spesa corrente, l'obiettivo di competenza non viene raggiunto da n.51 enti; identico livello di inadempienza si evidenzia per l'obiettivo di cassa. Quanto alla gestione in conto capitale, l'obiettivo di competenza non viene raggiunto da n.25 enti e quello di cassa da n.26.

Tabella 9 - COMUNI >20.000 abitanti - livello di adempimento rispetto agli obiettivi - dati per regione

REGIONE	enti di comp.	enti esaminati	GESTIONE DI CASSA		GESTIONE DI COMPETENZA		enti inadempienti	% inadempienti sugli esaminati
			enti che rispettano l'obiettivo di spesa corrente	enti che rispettano l'obiettivo di spesa in conto capitale	enti che rispettano l'obiettivo di spesa corrente	enti che rispettano l'obiettivo di spesa in conto capitale		
Piemonte	29	28	27	26	28	27	3	10,71
Lombardia	60	54	51	53	51	51	4	7,41
Liguria	10	8	7	7	7	7	1	12,50
Veneto	29	27	25	25	25	26	3	11,11
Emilia Romagna	31	30	30	29	29	29	2	6,67
Toscana	35	33	32	33	32	33	1	3,03
Umbria	9	7	6	7	6	6	1	14,29
Marche	15	14	12	13	12	13	2	14,29
Lazio	35	23	20	22	18	22	6	26,09
Abruzzo	13	8	6	7	6	7	2	25,00
Molise	3	2	1	1	0	2	2	100,00
Campania	61	36	23	29	26	32	14	38,89
Puglia	50	32	22	27	23	29	10	31,25
Basilicata	2	2	2	2	2	2		
Calabria	11	7	7	7	7	7		
Sicilia	56	39	33	39	31	34	12	30,77
Sardegna	14	12	7	9	8	10	6	50,00
Totale complessivo	473	362	311	336	311	337	69	19,06

La situazione osservata a livello regionale del rispetto degli obiettivi non si rileva omogenea, ed emerge una evidente caratterizzazione territoriale con livelli più elevati di inadempimento nel sud e nelle isole.

In tutte le regioni si verifica nel complesso dei comuni il rispetto degli obiettivi a livello aggregato per quanto concerne la spesa in conto capitale di competenza e di cassa.

Tabella 10 - COMUNI >20.000 abitanti - risultati aggregati per regione - gestione di cassa

(migliaia di euro)

REGIONE	obiettivo di spesa corrente	pagamenti effettivi 2006 spesa corrente	scarto tra obiettivo e risultato	obiettivo di spesa in conto capitale	pagamenti effettivi 2006 spesa in conto capitale	scarto tra obiettivo e risultato
Piemonte	839.879	792.973	46.906	769.420	693.697	75.723
Lombardia	1.287.699	1.272.092	15.607	1.180.152	823.086	357.066
Liguria	458.925	369.408	89.517	272.304	191.084	81.220
Veneto	667.555	635.985	31.570	721.664	608.892	112.772
Emilia Romagna	813.803	736.632	77.171	923.312	673.367	249.945
Toscana	864.499	786.339	78.160	823.913	505.654	318.259
Umbria	163.661	155.194	8.467	139.120	102.762	36.358
Marche	224.806	224.127	679	245.282	178.452	66.830
Lazio	1.466.236	1.312.263	153.973	841.704	789.443	52.261
Abruzzo	121.018	123.000	-1.982	98.277	85.155	13.122
Molise	22.791	27.290	-4.499	22.004	21.811	193
Campania	858.023	890.610	-32.587	713.389	532.496	180.893
Puglia	395.055	402.234	-7.179	212.108	170.045	42.063
Basilicata	49.208	48.931	277	34.321	33.760	561
Calabria	110.101	101.171	8.930	79.809	56.018	23.791
Sicilia	832.520	743.566	88.954	385.946	283.837	102.109
Sardegna	204.850	215.734	-10.884	145.830	125.763	20.067
Totale Complessivo	9.380.629	8.837.549	543.080	7.608.555	5.875.322	1.733.233

Tabella 10.1 COMUNI >20.000 abitanti - risultati aggregati per regione - gestione di competenza

(migliaia di euro)

REGIONE	obiettivo di spesa corrente	impegni effettivi 2006 spesa corrente	scarto tra obiettivo e risultato	obiettivo di spesa in conto capitale	impegni effettivi 2006 spesa in conto capitale	scarto tra obiettivo e risultato
Piemonte	838.702	783.833	54.869	1.210.640	746.695	463.945
Lombardia	1.379.385	1.317.892	61.493	1.905.185	1.014.326	890.859
Liguria	418.855	365.725	53.130	304.921	184.374	120.547
Veneto	687.581	649.987	37.594	761.155	474.043	287.112
Emilia Romagna	801.706	742.134	59.572	939.655	680.413	259.242
Toscana	873.505	773.632	99.873	731.798	476.380	255.418
Umbria	174.452	166.336	8.116	120.060	107.298	12.762
Marche	226.960	231.188	-4.228	234.832	155.543	79.289
Lazio	1.579.529	1.559.451	20.078	1.557.648	786.724	770.924
Abruzzo	126.685	124.968	1.717	166.491	119.584	46.907
Molise	24.607	31.077	-6.470	20.012	15.196	4.816
Campania	991.789	971.859	19.930	856.835	519.289	337.546
Puglia	403.094	409.183	-6.089	371.385	207.299	164.086
Basilicata	50.336	49.850	486	35.027	25.477	9.550
Calabria	132.754	124.774	7.980	127.368	83.615	43.753
Sicilia	932.737	859.519	73.218	724.196	312.031	412.165
Sardegna	211.415	216.152	-4.737	248.156	92.844	155.312
Totale complessivo	9.854.092	9.377.560	476.532	10.315.364	6.001.131	4.314.233

Anche l'obiettivo della spesa corrente di competenza risulta diffusamente rispettato a livello aggregato. Per l'obiettivo di spesa corrente di cassa, che si è dimostrato sicuramente quello di maggiore impegno, si nota che in 5 ambiti regionali non sono stati raggiunti gli obiettivi a livello aggregato.

Nelle relazioni della giunta e del collegio dei revisori dei comuni risultati inadempienti viene evidenziato che il mancato raggiungimento degli obiettivi appare legato più che ad anomalie nella gestione dell'ultimo esercizio, al carattere rigido dell'intero impianto normativo che non ha consentito di neutralizzare tendenze provenienti da esercizi precedenti e da variabili congiunturali.

Tale situazione dimostra che l'obiettivo che si è effettivamente dimostrato stringente è quello di cassa per la spesa corrente e nello stesso tempo che in alcune zone del paese i livelli di inadempimento sono stati molto elevati con una situazione non raffrontabile a quella degli anni passati.

Nel complesso il comparto dei comuni più grandi si è attenuto sostanzialmente alle regole imposte dal patto di stabilità interno ottenendo i risultati complessivi, tuttavia le condizioni del contesto non si dimostrano affatto omogenee e le inadempienze si concentrano sulla spesa corrente di cassa con una precisa caratterizzazione geografica. La situazione si dimostra poco rassicurante, in quanto emerge una difficoltà a tenere sotto controllo la spesa corrente che ha impedito il raggiungimento di risultati compatibili con le regole, difficoltà che dovrebbe incidere anche sul patto 2007, in quanto riguarda enti per i quali si presenta molto poco probabile un recupero fondato sullo sviluppo delle entrate.

Comuni con popolazione tra 5.000 e 20.000 abitanti

Dai dati complessivi relativi al secondo insieme dei comuni (con popolazione compresa tra i 5.000 e i 20.000 abitanti) si evince che il livello della spesa netta di competenza e di cassa riportato nel 2006, si riduce notevolmente rispetto al 2004 - specie in conto capitale - e consente il conseguimento degli obiettivi programmatici ad eccezione di quello relativo agli impegni di spesa corrente.

XV LEGISLATURA - DISEGNI DI LEGGE E RELAZIONI - DOCUMENTI

Tabella 11 - comuni tra 5.000 e 20.000 abitanti - risultati aggregati

(migliaia di euro)

SPESA CORRENTE		Pagamenti (RS+CP)			Impegni		
		2004	2006	var%	2004	2006	var%
TOTALE TITOLO 1*		8.306.774	8.386.483	1,0	8.420.903	8.580.593	1,9
a detrarre	Spese per il personale (comma 142, lettera a, legge n. 266/2005)	2.958.737	3.052.641	3,2	2.881.791	2.991.801	3,8
	Spese per trasferimenti correnti ad Amministrazioni pubbliche (comma 142, lettera c, legge n. 266/2005)	156.784	273.730	74,6	188.533	298.326	58,2
	Spese di carattere sociale (comma 142, lettera d, legge n. 266/2005)	785.355	933.318	18,8	821.385	986.671	20,1
	Spese per interessi passivi (comma 142, lettera e, legge n. 266/2005)	441.004	452.826	2,7	441.618	450.601	2,0
	Spese per calamità naturali (comma 142, lettera f, legge n. 266/2005)	25.574	31.156	21,8	27.189	37.534	38,2
	Spese per oneri da sentenze che originino debiti fuori bilancio (comma 142, lettera g, legge n. 266/2005)	21.382	37.671	76,2	25.607	42.406	65,6
	Spese per funzioni trasferite o delegate dal 1° gennaio 2005 (comma 142, lettera h, legge n. 266/2005)		10.535			11.545	
	SPESE CORRENTI NETTE	3.917.938	3.594.606	-8,3	4.034.800	3.761.709	-6,8
Altre detrazioni nette	14.623	-1.279		20.607	14.201		
SPESE CORRENTI RILEVANTI PER IL PATTO		3.903.315	3.595.885	-7,9	4.014.193	3.747.508	-6,6
OBIETTIVO PROGRAMMATICO ANNUALE SPESE CORRENTI			3.620.236			3.723.658	
DIFFERENZA TRA OBIETTIVO E RISULTATO			24.351			-23.850	
SPESA IN CONTO CAPITALE		Pagamenti (RS+CP)			Impegni		
TOTALE TITOLO II		3.903.755	3.881.435	-5,7	4.982.958	4.043.204	-18,9
a detrarre	Spese per trasferimenti in conto capitale ad Amministrazioni pubbliche (comma 143, lettera a, legge n. 266/2005)	24.117	58.129	141,0	42.921	69.428	61,8
	Spese per concessione di crediti (comma 143, lettera b, legge n. 266/2005)	107.699	200.345	86,0	116.329	228.870	96,7
	Spese per calamità naturali (comma 143, lettera c, legge n. 266/2005)	195.591	173.694	-11,2	213.865	143.118	-33,1
	Spese per oneri da sentenze che originino debiti fuori bilancio (punto B.3.1, lett g, circolare n. 8/2006)	14.448	40.689	181,6	23.805	35.343	48,5
	Spese in c. capitale derivanti da interventi cofinanziati dalla U.E., ivi comprese le corrispondenti quote di parte nazionale - solo per il 2006 - (co. 147, legge n. 266/2005)	130.392	221.672	70,0	241.651	375.442	55,4
	Spese per funzioni trasferite o delegate dal 1° gennaio 2005 (comma 143, lettera d, legge n. 266/2005)		9.054			24.218	
SPESE IN CONTO CAPITALE NETTE	3.431.508	2.977.852	-13,2	4.344.387	3.166.785	-27,1	
Altre detrazioni nette	38.499	94.738		95.236	107.666		
SPESE CONTO CAPITALE RILEVANTI PER IL PATTO		3.393.009	2.883.114	-15,0	4.249.151	3.059.119	-28,0
OBIETTIVO PROGRAMMATICO ANNUALE SPESE IN CONTO CAPITALE			3.667.844			4.599.174	
DIFFERENZA TRA OBIETTIVO E RISULTATO			784.730			1.540.055	

Si rileva, tuttavia, che il differenziale positivo che si registra per la spesa in conto capitale risulta molto elevato per la competenza, ove si eleva a circa 1.540 milioni di euro.

Sul fronte della spesa si evidenzia, nel triennio, una crescita non elevata di quelle correnti di competenza (1,9%), con calo del 2,78% nell'ultimo biennio; tale variazione diviene di segno negativo se riferita alla spesa rilevante per il patto per via delle detrazioni effettuate, la più rilevante delle quali è connessa alle spese sostenute per il personale, che nel 2006 hanno risentito dei maggiori oneri del contratto di lavoro. Pertanto la crescita della spesa corrente, che risulta moderata, si riverbera affievolita sulla quantificazione finale degli impegni e pagamenti netti rilevanti per il patto, tant'è che la variazione risulta negativa sia per la competenza che per la cassa.

La tabella che segue evidenzia, invece, nel triennio un aumento delle entrate correnti di competenza (+1,75%), nell'ambito delle quali hanno un effetto trainante l'ICI (+1,50%) e la compartecipazione all'Irpef (+1,08%).⁷⁶

Tabella 12 - comuni tra 8.000 e 20.000 abitanti - andamento delle principali voci di entrata nel triennio 2004-2006 - gestione di competenza

ENTRATE		2004	2005	2006	var % 2005/2004	var % 2006/2005
	TOTALE TITOLO I - entrate tributarie	3.569.473	3.746.489	3.770.787	4,96	0,65
	ICI	1.648.220	1.697.057	1.722.470	2,96	1,50
dettaglio	Addizionale Irpef	240.590	255.220	253.666	6,08	-0,61
	Compartecipazione Irpef	820.933	815.375	824.166	-0,68	1,08
	TARSU – Tassa Rifiuti Solidi Urbani	649.001	619.481	533.619	-4,55	-13,86
	TOTALE TITOLO II - entrate da contributi e trasferimenti correnti	1.173.231	1.155.696	1.132.424	-1,49	-2,01
	TOTALE TITOLO III - entrate extratributarie	1.371.155	1.404.045	1.317.403	2,40	-6,17
dettaglio	Proventi Tariffa Rifiuti/Tributo Igiene Ambientale	47.856	62.314	45.454	30,21	-27,06
	TOTALE TITOLO IV - alienazioni, trasferimenti di capitali e riscossione crediti	2.221.743	1.895.619	1.766.956	-14,68	-6,79
	TOTALE TITOLO V - entrate derivanti da accensioni di prestiti	1.224.114	1.300.456	1.151.265	6,24	-11,47
dettaglio	Assunzione di mutui e prestiti	852.431	703.284	731.221	-17,50	3,97
	Emissione di prestiti obbligazionari	96.979	326.133	114.264	236,29	-64,96
	TOTALE TITOLO VI - entrate da servizi per conto di terzi	916.865	948.736	1.116.247	3,48	17,66
	TOTALE ENTRATE (tit.I + tit.II + tit.III + tit.IV + tit. V + tit. VI) al netto di eventuale fondo cassa e avanzo di amm.ne	10.476.581	10.451.042	10.255.082	-0,24	-1,88

Nel complesso la situazione dei comuni meno grandi appare in crescita sul fronte dell'entrata e piuttosto stabile su quello della spesa; si nota per questo insieme di comuni, che il rispetto del patto viene realizzato fondamentalmente attraverso un'azione di contenimento della spesa corrente e giovandosi delle esclusioni previste il cui andamento in alcuni casi (trasferimenti a P.A. e debiti extrabilancio), fa dubitare della correttezza di esposizione dei dati.

Analizzando sul fronte della cassa le voci escluse dal saldo si nota che i trasferimenti correnti a pubbliche amministrazioni aumentano nel triennio del 74,6% crescita, questa, ben più spinta di quella rilevata nei comuni più grandi (+38,8%). Questo fenomeno può trovare due ordini di spiegazioni che possono verificarsi contestualmente. Infatti in parte può essere dovuto ad una effettiva revisione dell'organizzazione affidando funzioni ad altre amministrazioni alle quali sono assegnati trasferimenti. Una fattispecie che si è verificata in modo piuttosto ricorrente è stata quella della costituzione di una istituzione; ciò anche perché questa soluzione veniva suggerita dalla disciplina applicativa. Altra ipotesi è quella che corrispettivi dovuti a vario titolo

⁷⁶ I dati esposti nella tabella si riferiscono ad un aggregato di enti numericamente inferiore rispetto a quello esaminato in questo paragrafo (ne risultano infatti esclusi gli enti con popolazione da 5000 a 8000 abitanti di cui non si dispone della serie storica dei rendiconti).

a pubbliche amministrazioni sono stati considerati trasferimenti per giovare dell'esclusione dal patto.

Per la gestione corrente, anche i debiti fuori bilancio risultano nel triennio in crescita del 76,2%. Al riguardo va ricordato che i debiti per i quali era ammessa la detrazione dalla spesa del patto sono esclusivamente quelli originati da sentenze passate in giudicato⁷⁷. L'andamento di siffatte spese non dovrebbe, quindi, essere governabile dall'ente ma dovrebbe rispondere esattamente ai casi di soccombenza in giudizio. Per quanto concerne le detrazioni dalla spesa in conto capitale va notata un'impennata ancora più brusca per tale tipologia di spesa (181,6%).

Per i comuni minori gli obiettivi di cassa sono stati complessivamente rispettati, mentre in termini di competenza si è generato uno sprofondamento negli impegni di spesa corrente pari a circa 24 milioni di euro; in generale, comunque, il livello di adempimento è meno elevato di quello riscontrato nell'insieme dei comuni di maggiori dimensioni.

Sia nella gestione della competenza che della cassa le manovre per il rispetto dell'obiettivo programmatico nell'insieme osservato hanno avuto esito meno positivo rispetto al passato: a livello nazionale, il 28,28% degli enti esaminati risulta inadempiente ad almeno uno dei quattro obiettivi fissati.

Tabella 13 - comuni tra 5.000 e 20.000 abitanti - livello di adempimento rispetto agli obiettivi - dati per regione

REGIONE	enti di competenza	enti esaminati	GESTIONE DI CASSA		GESTIONE DI COMPETENZA		enti inadempienti	% inadempienti sugli esaminati
			enti che rispettano l'obiettivo di spesa corrente	enti che rispettano l'obiettivo di spesa in conto capitale	enti che rispettano l'obiettivo di spesa corrente	enti che rispettano l'obiettivo di spesa in conto capitale		
Piemonte	100	91	77	79	77	84	22	24,18
Lombardia	334	288	236	252	236	263	72	25,00
Liguria	42	36	29	31	30	31	9	25,00
Veneto	223	192	153	162	149	164	53	27,60
Emilia Romagna	145	131	117	120	118	125	20	15,27
Toscana	111	100	92	96	92	95	12	12,00
Umbria	20	18	11	17	11	15	8	44,44
Marche	52	46	43	42	41	44	7	15,22
Lazio	84	61	46	49	46	52	19	31,15
Abruzzo	39	31	15	22	18	21	17	54,84
Molise	9	7	4	6	4	4	5	71,43
Campania	152	97	68	79	74	84	33	34,02
Puglia	121	89	59	75	57	75	38	42,70
Basilicata	32	22	17	20	17	19	7	31,82
Calabria	72	52	36	47	37	44	21	40,38
Sicilia	135	100	74	87	79	90	33	33,00
Sardegna	47	32	18	27	16	29	18	56,25
Totale complessivo	1.793	1.393	1.095	1.211	1.102	1.239	394	28,28

⁷⁷ Vedasi nota n.68

Tabella 14 - comuni tra 5.000 e 20.000 abitanti - risultati aggregati per regione - gestione di cassa

(migliaia di euro)

REGIONE	obiettivo di spesa corrente	pagamenti effettivi 2006 spesa corrente	scarto tra obiettivo e risultato	obiettivo di spesa in conto capitale	pagamenti effettivi 2006 spesa in conto capitale	scarto tra obiettivo e risultato
Piemonte	226.244	218.137	8.107	227.761	193.999	33.762
Lombardia	783.185	771.636	11.549	823.873	637.908	185.965
Liguria	126.260	127.315	-1.055	103.232	81.187	22.045
Veneto	416.044	410.475	5.569	552.363	452.233	100.130
Emilia Romagna	374.225	361.774	12.451	469.055	354.197	114.858
Toscana	331.475	326.433	5.042	336.932	237.139	99.793
Umbria	65.847	69.708	-3.861	61.584	44.534	17.050
Marche	117.962	115.192	2.770	119.763	89.692	30.071
Lazio	204.329	204.623	-294	163.009	145.040	17.969
Abruzzo	66.458	72.473	-6.015	75.850	78.121	-2.271
Molise	13.217	13.247	-30	12.363	9.963	2.400
Campania	216.709	224.905	-8.196	220.504	192.706	27.798
Puglia	200.415	209.009	-8.594	151.665	109.629	42.036
Basilicata	46.880	48.781	-1.901	51.371	33.502	17.869
Calabria	115.301	113.526	1.775	87.473	56.570	30.903
Sicilia	235.116	223.439	11.677	132.908	106.829	26.079
Sardegna	80.569	85.212	-4.643	78.138	59.865	18.273
Totale complessivo	3.620.236	3.595.885	24.351	3.667.844	2.883.114	784.730

Tabella 14.1 - comuni tra 5.000 e 20.000 abitanti - risultati aggregati per regione - gestione di competenza

(migliaia di euro)

REGIONE	obiettivo di spesa corrente	impegni effettivi 2006 spesa corrente	scarto tra obiettivo e risultato	obiettivo di spesa in conto capitale	impegni effettivi 2006 spesa in conto capitale	scarto tra obiettivo e risultato
Piemonte	234.764	222.573	12.191	326.317	188.387	137.930
Lombardia	782.276	765.050	17.226	948.269	658.411	289.858
Liguria	131.455	127.224	4.231	111.185	89.742	21.443
Veneto	423.650	413.778	9.872	630.894	498.747	132.147
Emilia Romagna	374.359	419.747	-45.388	468.956	309.052	159.904
Toscana	341.384	311.705	29.679	346.767	227.246	119.521
Umbria	67.182	69.078	-1.896	61.679	53.179	8.500
Marche	118.897	118.032	865	113.003	91.635	21.368
Lazio	215.302	209.954	5.348	287.933	185.717	102.216
Abruzzo	70.193	75.395	-5.202	82.901	80.765	2.136
Molise	13.493	13.308	185	28.868	22.375	6.493
Campania	234.101	229.815	4.286	386.137	203.044	183.093
Puglia	210.465	270.573	-60.108	217.799	135.906	81.893
Basilicata	47.872	50.219	-2.347	71.796	45.426	26.370
Calabria	130.163	124.069	6.094	145.634	79.180	66.454
Sicilia	245.346	237.087	8.259	240.818	130.824	109.994
Sardegna	82.756	89.901	-7.145	130.218	59.483	70.735
Totale complessivo	3.723.658	3.747.508	-23.850	4.599.174	3.059.119	1.540.055

2.3.4 Conclusioni

Il processo di decentramento in atto ha comportato che le azioni per il contenimento dei livelli della spesa pubblica rivolte verso le amministrazioni decentrate si siano progressivamente intensificate.

La normativa per il 2006 risulta, nelle linee ispiratrici, convergente con quella dell'esercizio precedente, ed al pari di essa meno aderente rispetto al passato alle regole del patto di stabilità e crescita in quanto è stata congegnata in modo da focalizzare il controllo sulla finanza degli Enti locali sul vincolo alla spesa, non ponendo misure dirette ad arginare il disavanzo se non in via mediata.

Infatti, sono state riproposte limitazioni dirette alla evoluzione della spesa corrente e di quella in conto capitale. I vincoli sono stati concentrati sui livelli di spesa nei termini di competenza e di cassa per la spesa corrente e quella in conto capitale. È stato inoltre confermato dalla legge finanziaria per il 2006 il sistema di misure in caso di mancato rispetto, atto a costituire un serio deterrente; tuttavia, con successivi interventi normativi, tutte le sanzioni sono state cancellate, con ciò rendendo meno credibile il complessivo impianto della normativa del patto.

Il sistema di calcolo dell'obiettivo è disomogeneo in relazione alla media di spesa corrente del periodo precedente ed è diversamente calibrato per la spesa corrente e quella in conto capitale. Per quest'ultima le misure più che costituire un effettivo limite rappresentano un incentivo a ripristinare livelli più elevati di spesa dopo il calo del 2005.

La situazione delle spese delle province è apparsa di maggiore dinamicità, mentre per i comuni si nota un maggiore tensione per controllare lo sviluppo della spesa.

Per l'insieme delle province gli obiettivi risultano nel complesso rispettati con uno scarto positivo ragguardevole. Analizzando la situazione di ciascun ente emerge che 7 province non hanno rispettato l'obiettivo. Risultato questo decisamente migliore rispetto a quello registrato nell'esercizio precedente (11).

La nuova disciplina che prevede obiettivi separati per la spesa corrente e quella in conto capitale sembra dimostrarsi congeniale per le province che nell'esercizio precedente avevano incontrato difficoltà nel realizzare programmi d'investimento avviati a seguito dello sviluppo delle loro funzioni. Da questo punto di vista va notato che in questa categoria di enti si è assistito ad un recupero della spesa in conto capitale dopo le drastiche riduzioni del 2005.

In particolare per la spesa corrente, le voci escluse rivestono un ruolo determinante per il raggiungimento degli obiettivi di spesa. Questa situazione riguarda tutte le categorie di enti e comporta l'applicazione delle misure del patto ad una quota ridotta della spesa con ciò risultando ridotti gli effetti delle misure sul piano degli andamenti finanziari generali. La spesa per il personale, esclusa dal patto, si dimostra in aumento per via degli effetti prodotti dai rinnovi contrattuali, tuttavia tali incrementi, per via della apposita esclusione, non hanno esplicato efficacia rilevante nella formazione dei dati del patto.

Nel complesso può ritenersi che per le province gli obiettivi dovrebbero essersi dimostrati a portata di mano in quanto, pur in presenza dei correttivi stabiliti dalla disciplina applicativa, l'evoluzione delle spese e l'applicazione delle esclusioni sono state tali da consentire una piena adempienza a livello di comparto.

Per i comuni complessivamente considerati si nota che il raggiungimento degli obiettivi è avvenuto in minore percentuale di casi rispetto al passato, ma anche in questa categoria lo scostamento positivo risulta non irrilevante. Nell'aggregato regionale si rileva che il completo rispetto degli obiettivi sulla spesa corrente non è avvenuto in tutte le regioni. Questa situazione non riscontrata in precedenza mette in evidenza una decisa caratterizzazione geografica dei risultati del patto, laddove le difficoltà si addensano, specie per i comuni più grandi, in modo particolare nel sud e nelle isole.

Esaminando la situazione dei singoli enti per il rispetto di ciascuno degli obiettivi si nota che, sia tra i comuni più grandi che per quelli minori, quello maggiormente rispettato è il livello della spesa in conto capitale di competenza. Quest'obiettivo, come si è detto, è stato volutamente reso di scarso impegno dalla normativa per il 2006 che ne aveva stabilito un notevole sviluppo; semmai le regole costituivano un incentivo alla spesa che andava ben oltre la possibilità dei comuni di farvi fronte.

Si nota che la situazione di tali enti presenta qualche differenza rispetto a quella dei comuni di minori dimensioni, infatti nei primi, anche se la spesa corrente risulta contenuta, la componente del personale è in aumento. Tuttavia gli enti più grandi avendo una struttura organizzativa più complessa e articolata hanno maggiori possibilità di attuare innovazioni dirette a ridurre l'area della spesa che transita per il bilancio; inoltre la dinamica delle entrate risulta debole e l'azione sulla spesa più incisiva, mentre i comuni più piccoli che hanno dimostrato maggiore difficoltà a controllare la spesa, hanno azionato più decisamente la leva fiscale.

Più problematico è apparso il rispetto delle regole da parte dei comuni minori in quanto da parte loro è mancato un controllo rigoroso della spesa corrente e i casi di inadempienza si connettono alla minore efficacia delle azioni sul fronte della spesa.

I risultati dell'indagine sul patto di stabilità interno nel 2006 non confermano quelli delle analoghe rilevazioni effettuate in passato. La verifica del raggiungimento dell'obiettivo a livello di comparto è positiva, ma già dall'esame del dato aggregato regionale emergono situazioni estese di inadempienza.

D'altra parte gli obiettivi posti dal patto interno sono stati sempre costantemente rispettati a livello di comparto, mentre si accrescono le situazioni di difficoltà da parte di singoli enti la cui allocazione geografica si addensa nelle regioni con livelli di spesa pro capite meno elevati e maggiore intensità di trasferimenti. Ciò fa prevedere che nel prossimo esercizio, nel quale la disciplina del patto è appuntata di nuovo sul saldo, gli enti dotati di scarse basi imponibili dispongono della sola leva della moderazione della spesa per rispettare l'obiettivo.

Un supporto alla maggiore attenzione al rispetto degli obblighi imposti dalla disciplina del patto è derivato dal coinvolgimento delle sezioni regionali di controllo e del collegio dei revisori operato dai commi 166 e seguenti della legge finanziaria per il 2006. Dalle relazioni sui bilanci di previsione per il 2006 è emerso che in molti casi si sono riscontrate difficoltà a conciliare i livelli di spesa stabiliti nelle previsioni con quelli compatibili per il rispetto del patto. Le Sezioni regionali non hanno mancato di segnalare queste situazioni agli organi degli enti invitandoli a compiere azioni correttive per assicurare il rispetto del patto al termine dell'esercizio. I risultati di fine esercizio, se da un lato confermano l'esistenza di queste difficoltà, dall'altro dimostrano che in molti casi le azioni correttive sono risultate di scarsa efficacia.

L'insuccesso dei comportamenti seguiti dagli enti per ottenere il rispetto degli obiettivi del patto dimostra che a volte gli spazi per ulteriori correzioni diventano sempre più stretti, essendo ormai state azionate in esercizi precedenti tutte le leve di manovra sulle spese.

Va infine osservato che le misure del patto di stabilità negli ultimi anni hanno costituito una spinta non indifferente nella direzione della esternalizzazione di attività. I complessivi cambiamenti che ne vengono indotti comportano il passaggio dal "comune gestore" al "comune regolatore" e fanno intravedere una situazione nella quale il rendiconto si presenterà scarsamente significativo dell'attività svolta.

Il nuovo scenario che va a comporsi mette in risalto il tema della governance delle società partecipate. Emerge la necessità, della quale si dà carico la normativa in corso di emanazione, di determinare con maggiore precisione il contesto normativo entro il quale le società partecipate si muovono con riferimento anche agli ultimi orientamenti giurisprudenziali sul tema dei servizi pubblici locali.

La costituzione di organismi partecipati è avvenuta molte volte anche al di fuori di una strategia dell'azione complessiva dell'ente, per cui è necessario razionalizzare tali indirizzi prestando particolare attenzione a che le innovazioni realizzino un effettivo contenimento dei costi, ma è specialmente necessario dotarsi di strumenti di controllo delle società partecipate.

La carenza informativa del bilancio tradizionale degli enti, che non informa sui risultati delle società, richiede un confronto con strumenti contabili di matrice privatistica.

L'opera svolta dalle Sezioni regionali della Corte dei conti che, ultimamente, ha messo sotto la lente di ingrandimento l'universo delle partecipazioni ha aperto la strada per conoscere fenomeni complessi e per ora sostanzialmente ignorati che svolgono un ruolo determinante nell'assicurare la situazione di equilibrio degli enti e nello stesso rispetto del patto di stabilità interno. Infine l'ormai irreversibile passaggio da un sistema di finanza derivata ad un sistema di finanza autonoma non può prescindere da una massimizzazione delle risorse endogene degli enti tra cui, oggi, hanno un ruolo importante le società di gestione dei servizi. Al riguardo non è più procrastinabile il confronto con il mercato per ridurre i costi e migliorare il livello di efficacia e dei servizi erogati.

PARTE II

LA FINANZA LOCALE NELL'ESERCIZIO 2005

3 Patto di stabilità interno 2005

3.1 Disciplina del patto nell'ambito degli interventi di riduzione della spesa pubblica

Nel 2005 l'azione di controllo dei conti pubblici è stata ancora in parte affidata a misure straordinarie, mentre è risultato non agevole contemperare le misure restrittive con l'esigenza di favorire la ripresa economica in una fase congiunturale rilevatasi peggiore del previsto.

La linea di fondo alla quale è stata ispirata la manovra è stata quella di stabilire un livello predeterminato di crescita della spesa pubblica, tale da risultare compatibile con le esigenze di stabilizzazione dei conti pubblici.

Relativamente agli enti locali le misure più incisive sono stabilite di anno in anno con le regole del patto di stabilità interno. Per adeguarsi a tali parametri, sino all'esercizio 2004 gli enti hanno spesso operato sul fronte delle entrate tributarie, registrandosi nel periodo 1999-2004 un loro progressivo innalzamento⁷⁸.

Il modello del patto di stabilità interno adottato per il 2005 costituisce una decisa innovazione rispetto al passato, in quanto per la prima volta l'obiettivo non è stabilito in termini di saldo finanziario, ma riguarda la spesa considerata in tutte le sue componenti. L'aver abbandonato il controllo del saldo, da sempre seguito sino ad allora, costituisce, insieme all'estensione del vincolo alla spesa in conto capitale, la maggiore innovazione della nuova disciplina che si concentra nel dare esclusivo risalto all'azione sulla spesa complessiva.

La nuova impostazione del patto di stabilità interno per il 2005, che si appiattisce sul contenimento della spesa, si dimostra conforme agli indirizzi di politica economica nazionale. Infatti, in tale esercizio, risultava ispirata all'intento di fondo di porre un argine all'incremento della spesa pubblica, imposto attraverso la regola generale del limite di crescita della spesa entro il 2% nominale all'anno per i successivi tre anni. Tale deciso cambio di rotta risponde anche all'ulteriore orientamento finalizzato alla riduzione complessiva del carico fiscale, rispetto al quale la necessità di concentrare le misure sul fronte della spesa si pone come naturale conseguenza.

⁷⁸ Si veda al riguardo il capitolo di questa relazione dedicato alle entrate correnti e le relazioni relative ai precedenti esercizi.

Mentre il limite stabilito al saldo finanziario incentiva l'adozione di interventi per aumentare le entrate, il vincolo alla sola spesa disincentiva gli sforzi per acquisire maggiori risorse finanziarie in quanto le nuove entrate non potrebbero comunque essere utilizzate.

Di conseguenza risulta del tutto indifferente la realizzazione di politiche di entrata che non possono esplicare effetti sull'innalzamento dei livelli di spesa predeterminati. In tal modo la possibilità di adottare diverse modalità per il raggiungimento degli obiettivi risulta ridotta; inoltre ciò non appare rispondere alla originaria configurazione del patto quale strumento atto a indicare i risultati da raggiungere, senza costringere gli enti a specifici comportamenti.

Per converso va osservato come il limite alla spesa si dimostri più equo nei confronti degli enti sottodotati di basi imponibili, in quanto per essi la possibilità di manovra sul fronte delle entrate si rivelava comunque di scarsa efficacia. Per questi enti nel precedente sistema risultava arduo perseguire un'espansione della spesa attraverso una corrispondente azione sulle entrate⁷⁹.

I parametri per il rispetto dell'obiettivo sono rivolti esclusivamente al contingentamento della spesa. Infatti vengono stabiliti limiti sia per la spesa corrente che quella in conto capitale relativi alla gestione di competenza e a quella di cassa.

Dal 2005 (come già annunciato in precedenti versioni del patto) le spese d'investimento sono state inserite tra quelle sottoposte a controllo, pur permanendo la necessità di evitare misure tali da provocare ulteriori effetti recessivi nella già avversa congiuntura economica⁸⁰, specie in considerazione del ruolo dinamico svolto negli ultimi anni dagli enti locali nella spinta al rilancio degli investimenti pubblici.

Per la spesa in conto capitale la gestione del vincolo può risultare maggiormente problematica, in quanto comporta la necessità di controllare una tipologia di interventi difficilmente riconducibili ad andamenti stabili e preventivabili nel tempo⁸¹. Infatti, proprio in ragione della rispondenza della spesa in conto capitale a specifici obiettivi e programmi, essa presenta minori elementi di stabilità e regolarità rispetto a quella corrente e può subire andamenti maggiormente fluttuanti.

⁷⁹ Peraltro va notato che negli enti del meridione è stato compiuto negli ultimi anni uno sforzo per il recupero di entrata attraverso l'azione per l'emersione delle basi imponibili che aveva prodotto ritmi di crescita superiori a quelli delle altre zone del paese.

⁸⁰ I limiti per le spese d'investimento possono essere superati se esse vengono finanziate con proventi derivanti da alienazioni di beni immobili, mobili e da erogazioni a titolo gratuito e liberalità. Un parziale margine di flessibilità è stato previsto assegnando un ruolo alla Cassa depositi e prestiti Spa. La Cassa può sostituirsi al pagamento degli enti locali anticipando gli importi dovuti ai soggetti beneficiari di spese in conto capitale e rimborsabili entro il 31 dicembre 2006. Gli interessi passivi derivanti dall'anticipazione sono a carico del bilancio dello Stato.

⁸¹ La realizzazione della spesa in conto capitale avviene sempre sulla base di programmi che hanno una cadenza pluriennale. L'inserimento di elementi estranei nella determinazione dei limiti di spesa annuale può generare effetti distorsivi rispetto alla programmazione effettuata. Fissare limiti predeterminati per una tipologia di spesa che risulta per sua natura variabile negli importi può dare luogo a difficoltà, laddove nel periodo preso in considerazione al fine di determinare la base per il limite di incremento non siano stati effettuati programmi d'investimento significativi.

In questa prospettiva le ripercussioni sulle politiche di bilancio degli enti locali appaiono inevitabili in quanto il controllo concentrato sulla spesa comporta maggiori limitazioni. Le modifiche alla disciplina del patto non risultano convergenti con la struttura del patto di stabilità e crescita dell' U.E.,⁸² che incide, invece, su entrate e spese ed indica un saldo quale obiettivo. Infatti, i vincoli per la finanza pubblica nazionale imposti in tale sede riguardano il rapporto tra l'indebitamento netto ed il Pil ed il rapporto debito/Pil. Nelle prime versioni del patto interno, entrambi i vincoli erano stati riproposti, seppure con formulazioni diverse, mentre il limite riferito al debito è stato presto abbandonato. Dal 2005, infine, è venuto meno anche il riferimento all'indebitamento netto.

3.1.1 Risultati complessivi del 2005

I risultati del patto di stabilità nell'esercizio 2005 delle province e dei comuni sono già stati esaminati nella relazione al Parlamento presentata nel luglio 2006. Come di consueto, il complesso dei risultati si è dimostrato convergente con gli obiettivi, in quanto la spesa netta è stata contenuta nell'ambito dei limiti programmati.

Per le province si sono osservate maggiori difficoltà rispetto al passato ed il limite relativo ai pagamenti si è dimostrato più stringente rispetto a quello riguardante la competenza; le difficoltà possono essere ascritte alla necessità di procedere ai pagamenti di opere pubbliche finanziate in esercizi precedenti. La spesa finale soggetta ai vincoli del patto di stabilità in termini di cassa è risultata nel 2005 in crescita di oltre il 10 per cento rispetto alla media del triennio (2001-2003) di riferimento, mentre per quanto concerne la competenza fa registrare una decisa flessione (-8,6 per cento). L'aumento registrato per la cassa si dimostra comunque in linea con i limiti stabiliti che consentivano una crescita della spesa compreso tra il 10,5 e l'11 per cento.

ENTE	PAGAMENTI (C+R)			IMPEGNI		
	spesa finale media 2001-2003	spesa finale 2005	var%	spesa finale media 2001-2003	spesa finale 2005	var%
Province	5.872.974	6.503.903	10,7	8.303.718	7.585.767	-8,6
Comuni	47.867.377	45.755.860	-4,4	53.589.345	48.932.801	-8,7

Dai rendiconti per il 2005 emergono risultati apparentemente non coerenti con le risultanze del patto; infatti nel dato complessivo nazionale la spesa corrente delle province è, in termini di impegni, cresciuta in misura più elevata rispetto ad una linea generale di contenimento (7,16% rispetto all'esercizio precedente), anche se tale dato ha risentito di

⁸² Peraltro, deve essere qui brevemente ricordato che nel corso del 2005 la disciplina del patto di stabilità e crescita ha ricevuto sostanziali modificazioni ad opera dei regolamenti del Consiglio dell'Unione nn. 1055/2005 e 1065/2005. Le modifiche apportate vanno nella direzione di rendere maggiormente flessibili le regole del patto tenendo conto del livello di crescita delle economie e rafforzando la sorveglianza sulle posizioni di bilancio sul debito e sulla sua sostenibilità.

situazioni particolari per via dell'impiego massiccio di fondi finalizzati effettuato da alcune province⁸³.

L'evoluzione della spesa corrente delle province in termini di cassa risulta, nell'ultimo biennio, decisamente più moderata (0,66 per cento); il livello dei pagamenti nelle isole e nel sud si discosta dalla media, dimostrando un maggiore aumento.

Per quanto concerne la spesa del titolo II si nota un calo deciso degli impegni di competenza (-13,41 per cento) che risulta più contenuto per la cassa (-7,33 per cento). Va notato che questi risultati si riferiscono all'intero titolo al lordo – quindi – degli interventi a carattere finanziario esclusi dall'applicazione del patto. Nelle province, tuttavia, a differenza dei comuni, questi interventi sono contenuti in livelli non particolarmente elevati.

L'analisi delle risultanze dei comuni evidenzia una spesa complessiva assoggettata ai vincoli del patto che rientra nei limiti previsti e, anzi, si rileva in calo rispetto al dato medio del triennio del 4,4 per cento in termini di pagamenti e si riduce in termini di impegni dell'8,7 per cento.

Dai risultati di gestione degli enti esaminati si rileva che la crescita degli impegni di spesa corrente nel 2005, considerando anche le componenti sottratte all'applicazione delle misure del patto di stabilità interno, è del 3,02% rispetto all'esercizio precedente; i pagamenti risultano, invece, pressoché invariati (-0,03%). Nella comparazione con l'esercizio precedente (2004) per la spesa in conto capitale al netto delle partite finanziarie si nota un notevole calo degli impegni (-19,65%).

Questo risultato ha consentito il raggiungimento dell'obiettivo della crescita entro il limite del 2 per cento della spesa complessiva in termini di competenza al netto delle concessioni di crediti e anticipazioni, assistendosi ad un apprezzabile calo. La spesa corrente tuttavia risulta crescere ad un tasso superiore a quello del 2004, mentre la spesa in conto capitale rallenta considerevolmente.

La situazione si presenta diversa per i comuni di maggiori dimensioni (oltre i 30.000 abitanti) rispetto a quelli più piccoli, infatti mentre nei primi la crescita della spesa corrente di competenza risulta contenuta intorno al 2,5 per cento, per quelli minori il tasso di crescita della spesa corrente risulta ben più elevato attestandosi intorno al 4,19 per cento rispetto al 2004.

Questi dati devono poi essere valutati sulla base delle modalità organizzative utilizzate dagli enti per l'erogazione della spesa; infatti, la disciplina del patto per il 2005 ha favorito lo sviluppo dei processi di esternalizzazione attraverso l'esclusione dalle spese rilevanti di alcune componenti quali i trasferimenti a pubbliche amministrazioni, l'acquisizione di partecipazioni azionarie e di altre attività finanziarie, i conferimenti di capitale e le concessioni di crediti.

⁸³ L'incremento della spesa corrente è stato bilanciato dal calo di quella in conto capitale e si è in parte verificato nelle componenti escluse dal patto in quanto finanziate con fondi finalizzati.

3.1.2 Disciplina applicativa per il 2005

La relazione per lo scorso anno si è ampiamente soffermata sulla disciplina applicativa del patto per il 2005 e ne sono stati messi in risalto gli aspetti innovativi che afferiscono specificamente alla diversa modalità di determinazione dell'obiettivo ed alla estensione dei limiti alla spesa in conto capitale. In questa sede è utile soffermarsi esclusivamente sulle questioni maggiormente rilevanti che sono derivate dall'applicazione della disciplina.

La base di calcolo per stabilire gli obiettivi è stata riferita alla media del triennio 2001-2003, consentendo un tasso di incremento della spesa determinato in maniera differente a secondo del livello medio pro capite di spesa corrente riportato. Tale sistema, ispirato all'idea di consentire un recupero di spesa agli enti che risultavano al di sotto della media, può risentire di situazioni particolari che possono comportare una distorsione degli effetti. Infatti, il livello medio di spesa che transita per il bilancio può risultare un indice poco significativo del volume di spesa sostenuto da un ente, specie a fronte di interventi di esternalizzazione che la stessa disciplina del patto ha, per certi versi, incentivato. L'aver affidato il servizio di smaltimento rifiuti ad un soggetto che diviene anche destinatario dei proventi della tariffa comporta un notevole abbattimento della spesa corrente che transita per il bilancio, senza che ciò determini una effettiva riduzione della spesa stessa. L'effetto di queste operazioni rispetto ai risultati del patto è condizionato dal momento in cui esse si verificano. Infatti, se l'esercizio interessato è successivo al triennio di riferimento verrà ampiamente facilitato il raggiungimento dell'obiettivo, che è calcolato su un periodo nel quale la spesa media si rilevava più elevata.

Altra questione di sicuro rilievo riguarda le esclusioni dalla spesa rilevante per il calcolo dell'obiettivo; alcune di tali esclusioni rientrano nell'ambito di quelle stabilite in precedenti versioni del patto, mentre, altre come quella per le spese di personale (cui si applica la specifica disciplina di settore), le spese per oneri derivanti da sentenze che originino debiti fuori bilancio e le spese connesse agli interventi a favore dei minori soggetti a provvedimenti dell'autorità giudiziaria minorile, costituiscono peculiarità della disciplina per il 2005.

Tra le esclusioni che sono state previste anche in precedenti versioni del Patto, vanno ricordate le spese per calamità naturali per le quali sia stato dichiarato lo stato di emergenza, nonché quelle sostenute dai comuni per il completamento dell'attuazione delle ordinanze emanate dal Presidente del Consiglio dei ministri a seguito di dichiarazioni di stato di emergenza; le spese derivanti dall'esercizio di funzioni trasferite o delegate da parte delle regioni ed esercitate dagli enti locali a partire dal 1 gennaio 2004, nei limiti dei corrispondenti

trasferimenti finanziari attribuiti dall'amministrazione regionale e, limitatamente all'anno 2005, le spese in conto capitale derivanti da interventi co-finanziati dall'Unione europea.⁸⁴

Anche le spese per trasferimenti destinati alle amministrazioni pubbliche (individuate in applicazione dei commi da 5 a 7 della stessa legge n. 311 del 2004) dovrebbero rientrare tra le esclusioni tradizionali dal patto; tuttavia relativamente a tale possibilità sono emerse nuove questioni stimulate dalla disciplina applicativa per il 2006 che ha previsto la possibilità di detrarre la spesa per trasferimenti alle istituzioni⁸⁵.

Costituisce un elemento di novità la esclusione delle spese derivanti dall'acquisizione di partecipazioni azionarie ed altre attività finanziarie, dai conferimenti di capitale e dalle concessioni di crediti; la logica sottesa a tale esclusione è che queste spese non rientrano tra quelle finali, ma hanno carattere meramente finanziario, in quanto costituiscono crediti per l'ente. In alcuni casi tali spese sono finalizzate nei confronti di altri soggetti attraverso i quali si esplica l'attività dell'ente (società partecipate) che costituiscono poli di erogazione di spesa finale. L'esclusione dal patto di siffatti interventi di spesa costituisce una spinta all'esternalizzazione e alla riduzione dell'area dei flussi finanziari gestiti direttamente in bilancio. Va tuttavia rilevato che i soggetti destinatari dei finanziamenti non sempre sono assoggettati a vincoli analoghi a quelli stabiliti per gli enti locali, peraltro spesso venendo configurati come enti *market* e quindi, come tali, non ascrivibili al settore della pubblica amministrazione.

Ne deriva un notevole incentivo a rimodellare la *governance* dell'ente locale accreditandosi il modello della holding di società per la gestione dei servizi. Questo processo comporta un proliferare di soggetti sotto il controllo degli enti locali attraverso i quali gli enti possono operare una gestione modulata secondo le proprie necessità di bilancio, con il rischio che tensioni emerse nell'ambito dell'ente locale vengano addossate in qualche modo ai bilanci dei soggetti controllati.

Il modello del patto favorisce, quindi, tali processi che potrebbero avvenire anche a prescindere da una valutazione sulla effettiva convenienza per l'ente locale, finalizzandoli principalmente al beneficio contabile di sottrarre ai vincoli del patto una significativa quota della spesa.

Dall'esercizio 2005 in poi inizia ad emergere nell'ambito dell'applicazione del patto un fenomeno sino ad allora non riscontrato e cioè la presenza di risorse non spendibili. Infatti il

⁸⁴ Ulteriori tipologie di spesa da escludere sono state introdotte dall'art. 1 *quater* del d.l. 31 marzo 2005, n. 44 convertito nella legge 31 maggio 2005, n. 88 che riguardano: le spese per l'esercizio di funzioni trasferite o delegate da parte delle regioni ed esercitate dagli enti locali; le spese derivanti da sentenze che diano luogo a debiti fuori bilancio; le spese per la bonifica di siti inquinati. La prima di tali nuove esclusioni, che si riferisce alle funzioni conferite a partire dal 2004, ne consente la detraibilità nei limiti dei trasferimenti attribuiti. Il punto relativo alla esclusione delle spese per la bonifica dei siti inquinati è stato successivamente abrogato dall'art. 14 della legge n. 168 del 2005. Ad opera della stessa legge n. 168 è stata introdotta un'ulteriore esclusione dal complesso delle spese rilevanti che riguarda esclusivamente gli enti del Piemonte sedi dei giochi olimpici invernali per le spese connesse allo svolgimento dei giochi medesimi.

⁸⁵ Le Sezioni regionali di controllo della Corte dei conti in alcuni pareri e pronunce relative all'esercizio 2006 hanno espresso un indirizzo difforme dalla disciplina applicativa suggerita dal MEF, ritenendo che i trasferimenti alle istituzioni non possano essere dedotti dalla spesa rilevante per le misure del patto.

limite di spesa ha comportato, per gli enti che avevano una solida situazione di bilancio, una limitazione rispetto alle effettive capacità di erogazione, con conseguente accumulo di risorse. Questa situazione, che è difficile da comprendere dal punto di vista del singolo ente, trova spiegazione nell'analisi d'insieme, in quanto la valutazione effettuata a tale livello si giova di dette risorse nella determinazione del livello d'indebitamento del comparto.

Una ulteriore questione applicativa che va emergendo dall'esercizio 2005 è quella relativa al soggetto deputato a rilevare il rispetto delle regole del patto. I controlli sono affidati principalmente agli organi di revisione degli enti che, in caso di mancato rispetto, sono tenuti a darne comunicazione al Ministero dell'Interno (art. 1 comma 34 della legge 311 del 2004) attraverso un apposito modello di certificazione approvato con decreto in data 12 gennaio 2006. In tal modo il Ministero dell'Interno, risultando destinatario delle comunicazioni dei revisori sul mancato rispetto del patto, dovrebbe in qualche modo esercitare un'attività di verifica sull'assoggettamento alle conseguenti sanzioni. In sostanza mentre il monitoraggio della Ragioneria generale dello Stato è rivolto alla rilevazione delle risultanze finanziarie, il Ministero dell'Interno effettua il controllo sulle conseguenze del mancato adempimento. In questo già articolato sistema di verifica è stato di recente inserito un nuovo soggetto; infatti, in applicazione dei commi 166 e seguenti dell'articolo unico della legge finanziaria per il 2006, le Sezioni regionali della Corte dei conti sono investite del compito di effettuare riscontri sui bilanci di previsione e sui rendiconti degli enti locali sulla base di relazioni redatte dai collegi dei revisori con particolare riferimento all'equilibrio del bilancio ed al rispetto del patto di stabilità interno. Questa attività si svolge sulla base di criteri elaborati a livello unitario dalla Sezione delle autonomie. Con deliberazione n. 11/AUT/2006 sono state stabilite le linee guida per la relazione al rendiconto dell'esercizio 2005 che, per le province ed i comuni assoggettati al patto di stabilità, prevedono una sezione dedicata a tale argomento. In tale sede vengono raccolte informazioni circa il conseguimento dell'obiettivo del patto, l'avvenuto assoggettamento alle sanzioni in caso di mancato rispetto in esercizi precedenti, il corretto calcolo di alcune voci rilevanti ai fini del patto.

Peraltro non sono mancati casi nei quali, in sede di esame delle relazioni sul rendiconto, le Sezioni regionali, nel verificare il rispetto del patto, hanno formulato osservazioni critiche sui dati esposti nel modello con conseguenti difformi valutazioni in ordine al raggiungimento dell'obiettivo.

3.2 Analisi dei risultati del patto di stabilità interno nel 2005

L'esposizione dei dati relativi al patto di stabilità interno per l'esercizio 2005 viene effettuata in questa sede sulla base di dati maggiormente assestati rispetto a quelli rilevati in chiusura d'esercizio essendo intervenuta la rendicontazione ufficiale.

L'insieme sul quale viene condotta l'indagine risulta tendenzialmente corrispondente a quello degli enti assoggettati alla disciplina del patto, essendo stata estesa la rilevazione anche ai comuni di minori dimensioni.

Il carattere innovativo della disciplina per il 2005, come sopra evidenziato, ha condizionato l'applicazione del patto. Inoltre l'introduzione di nuovi casi di esclusione dal computo della spesa rilevante ha comportato incertezze applicative⁸⁶.

La prima questione che si è evidenziata è quella della determinazione dell'obiettivo che, diversamente da quanto sino ad allora avvenuto, è calcolato sulla base dei risultati di un periodo più esteso rispetto ad un esercizio finanziario; ciò ha reso di difficile attuazione i controlli puntuali sul livello dell'obiettivo.

Altra questione rilevante è costituita dal limite di crescita ammissibile rispetto alla spesa media del triennio 2001-2003 che non è stabilito in modo univoco, ma risente del livello di spesa corrente *pro-capite*⁸⁷, che è determinato da un lato dal complesso dei servizi che l'ente rende e dall'altro dalle modalità attraverso le quali i servizi vengono erogati⁸⁸. Nel caso in cui si siano verificate esternalizzazioni al termine del periodo di osservazione per determinare la spesa media, si produce la conseguenza che l'obiettivo di spesa massima ammissibile per il 2005 risulta poco impegnativo.

Gli enti che hanno tenuto effettivamente sotto controllo la spesa corrente nel periodo precedente dovrebbero trovare giovamento dal limite differenziato di spesa. L'analisi effettuata, peraltro, dimostra che è proprio tra gli enti cosiddetti virtuosi che si concentrano maggiormente i casi di inadempienza.

Risultano avvantaggiati gli enti con una situazione debole sul fronte delle entrate che non disponevano –secondo le modalità precedenti del patto– di sufficienti margini per effettuare le spese senza che ne risentisse il saldo.

La nuova versione del patto dovrebbe rimuovere, quindi, una condizione di favore della quale si sono giovati gli enti dotati di più ampie basi imponibili rispetto a quelli che dovevano comunque concentrare la manovra sulla spesa. L'adozione di un limite di spesa può comportare, per converso, che gli enti maggiormente dotati possano risultare impediti ad utilizzare disponibilità di bilancio anche per la spesa in conto capitale.

⁸⁶ La verifica della correttezza formale degli adempimenti è risultata più complessa rispetto al biennio precedente in quanto il modello di determinazione dell'obiettivo ha comportato nuove questioni applicative sulle quali mancava una precedente esperienza; inoltre, i riscontri sulla determinazione degli obiettivi, che negli anni precedenti potevano essere effettuati mettendo a confronto i dati dei due esercizi presi a riferimento, sono risultati problematici.

⁸⁷ Con il decreto del Ministro dell'interno n. 2594 del 14 gennaio 2005 sono stati determinati i livelli di spesa corrente media pro capite per le province e i comuni in base alla popolazione. In relazione a tali livelli viene determinato un obiettivo più impegnativo per gli enti sopra media.

⁸⁸ Nel caso in cui la spesa per un servizio viene effettuata da un soggetto diverso dall'ente al quale sono direttamente destinate le entrate derivanti dal servizio stesso, si ottiene un alleggerimento della spesa rappresentata nel rendiconto a fronte di una diversità che riguarda essenzialmente la struttura finanziaria della spesa stessa, ma non la sua effettiva entità.

Altro aspetto della nuova disciplina che richiede un'attenta riflessione è quello relativo alla possibilità di detrarre dalla spesa in conto capitale quella per le partecipazioni azionarie ed altre attività finanziarie e quella per la concessione di crediti, nel rilievo che esse non costituiscono spese finali, ma rappresentano operazioni finanziarie.

Anche le modalità di depurazione della spesa in conto capitale finanziata con maggiori entrate derivanti da alienazioni di mobili e immobili e da donazioni sono risultate problematiche. Ciò in quanto nei modelli per il calcolo dell'obiettivo viene considerato, a scopo esclusivamente conoscitivo, anche il dato previsionale delle spese che si sarebbero dovute finanziare con questi proventi. Tuttavia in alcuni casi tali dati sono stati iscritti nel calcolo dell'obiettivo con l'effetto di elevarne in modo corrispondente il livello.

La possibilità di esclusione della maggiore spesa sostenuta dagli enti capofila consentita dalla disciplina per il 2005 non è risultata attuata secondo modalità sempre coerenti; infatti le relative detrazioni dovrebbero trovare, in linea di principio, esatta compensazione nelle maggiori spese dichiarate degli enti non capofila. Gli enti che intendevano avvalersi di questa modalità erano tenuti ad effettuare un'apposita dichiarazione; tuttavia, il riscontro di coerenza non è risultato agevole non essendo state stabilite nei modelli di rilevazione modalità di raffronto di questi dati. Dall'osservazione effettuata si è notato che le correzioni derivanti da questo genere di spesa riguardano spiccatamente le detrazioni e solo marginalmente le maggiori spese.

Per la prima volta le comunità montane sono assoggettate ai limiti del patto e ciò avviene in relazione al criterio adottato che si fonda esclusivamente sulla spesa, mentre in precedenza, non avendo tali enti significative entrate proprie, venivano escluse dalle misure in termini di saldo. L'indagine ha riguardato 23 comunità montane con popolazione superiore a 50.000 abitanti; tutte risultano adempienti eccetto una limitatamente alla gestione di competenza⁸⁹.

Non vengono considerati nell'analisi gli enti di alcune regioni a statuto speciale e delle province autonome di Trento e Bolzano per i quali la disciplina del patto di stabilità interno è regolata in deroga rispetto a quella nazionale⁹⁰.

Nelle precedenti relazioni, alle quali si rimanda, sono state già tracciate le linee generali delle normative regionali sul patto di stabilità interno; nell'ultimo anno, infatti, sul piano della disciplina particolare non si registrano innovazioni di grande rilievo.

⁸⁹ I risultati aggregati mostrano che gli obiettivi sono stati raggiunti con ampi margini e analogamente a quanto avvenuto per gli altri enti l'obiettivo più stringente è stato quello dei pagamenti totali.

⁹⁰ Le province autonome di Trento e Bolzano, nonché i comuni e le province delle regioni a statuto speciale in virtù della competenza legislativa primaria in materia di finanza locale ed in base ad accordi siglati con il Ministero dell'economia, hanno provveduto a disciplinare in maniera autonoma il patto di stabilità interno derogando alla normativa nazionale. A tutt'oggi le regioni che hanno dettato una normativa particolare per il patto sono la Valle d'Aosta ed il Friuli Venezia Giulia, oltre alle due province autonome.

Il Friuli Venezia Giulia ha determinato le regole relative al patto di stabilità per il 2005 attraverso un modello concertato con le autonomie locali che non si discosta, comunque, nei criteri generali dall'impostazione della legge finanziaria statale⁹¹. Per l'anno 2006, invece, la normativa regionale si è discostata notevolmente rispetto a quella statale, anticipando l'adozione di un patto per saldi e non per tetti di spesa.

Anche per la Valle d'Aosta e la provincia autonoma di Trento gli obiettivi del patto 2005 sono stati definiti in termini di saldi finanziari. La Valle d'Aosta ha previsto a partire dal 2006 il raffronto tra il saldo finanziario dell'anno di competenza e la media dei saldi finanziari depurati dalle entrate e dalle spese straordinarie e rivalutati degli anni precedenti. La provincia autonoma di Bolzano ha seguito, come per gli anni precedenti, un criterio che si appunta sull'incremento controllato delle spese correnti.

Le risultanze per il 2005, comunicate dagli Uffici regionali o provinciali deputati al monitoraggio del patto degli enti locali di competenza, dimostrano che in tale esercizio la situazione di adempienza da parte degli enti assoggettati a discipline particolari è piuttosto diversificata. Infatti, degli enti locali friulani soggetti a vincolo solo 4 comuni non hanno rispettato i saldi programmati e sono stati assoggettati alle previste penalizzazioni; in Valle d'Aosta il dato finanziario aggregato risulta coerente con l'obiettivo del saldo programmatico, pur valutando che, per il 2005, i singoli enti che non hanno rispettato l'obiettivo del saldo finanziario assommano al 10,81%. La provincia autonoma di Trento comunica che il 48,1% dei comuni sottoposti alle regole del patto provinciale riesce a contenere il proprio saldo finanziario 2005 entro il limite dell'obiettivo⁹², mentre la provincia autonoma di Bolzano⁹³ ha verificato che, solo un comune tra quelli con popolazione superiore a 5.000 abitanti, non ha rispettato i limiti, mentre, tra i comuni di dimensioni demografiche inferiori, hanno rispettato i parametri stabiliti 96 comuni sui 116.

Risulta particolare il caso dalla Sardegna che con la legge regionale n. 7 del 2005 ha previsto limitate deroghe alla disciplina nazionale del patto, senza tuttavia addivenire previamente ad un accordo con il Dipartimento della Ragioneria Generale dello Stato che determinasse la misura massima dei flussi di spesa in coerenza con gli obiettivi di finanza pubblica. Le deroghe introdotte, che consistono essenzialmente nella facoltà di escludere dal patto le spese effettuate sulla base di trasferimenti regionali, non hanno impedito di includere gli enti della Sardegna nell'analisi generale, risultando sufficiente introdurre nei modelli di rilevazione una ulteriore riga per consentire le suddette detrazioni di spesa non previste nella disciplina nazionale.

⁹¹ Al fine di armonizzare la disciplina con quella della citata legge finanziaria, il limite della popolazione richiesta per l'assoggettamento al patto è passata dai 3.000 abitanti del 2004 a 5.000.

⁹² Trento, unico comune avente popolazione superiore ai 60.000 abitanti, migliora dell'8% il proprio disavanzo.

⁹³ A differenza degli esercizi precedenti, sono stati assoggettati al patto tutti i 116 comuni della provincia, e non solo quelli con popolazione superiore ai 1.200 abitanti.

3.2.1 Province

L'indagine sulle province nel 2005 è stata effettuata sui risultati di tutti i 96 enti che costituiscono l'universo di quelli tenuti alla normativa nazionale sul patto di stabilità interno. Nella tabella di seguito riportata sono esposti i risultati aggregati di 95 province⁹⁴ e messi a confronto con gli obiettivi programmatici di competenza e di cassa.

Tab. 1 - PROVINCE - Monitoraggio Obiettivi Programmatici per l'anno 2005

(migliaia di euro)		
TITOLO I - SPESE CORRENTI	Impegni	Pagamenti (C+R)
TOTALE TITOLO I	8.154.429	7.390.505
<i>A detrarre:</i>		
Spese per il Personale (comma 24, lettera a, legge 311/2004)	2.246.362	2.111.247
Spese per trasferimenti correnti ad Amministrazioni pubbliche (comma 24, lettera d, legge 311/2004)	778.123	716.764
Spese connesse agli interventi a favore dei minori soggetti a provvedimenti dell'autorità giudiziaria minorile (comma 24, lettera e, legge 311/2004)	4.364	3.963
Spese per calamità naturali (comma 24, lettera f, legge 311/2004)	21.650	19.989
Spese per funzioni trasferite o delegate dalle Regioni dal 1° gennaio 2004 (art.1 -quater, lettera f-bis, legge 88/2005)	280.495	232.434
Spese per oneri derivanti da sentenze che originino debiti fuori bilancio (art. 1 -quater, lettera f-ter, legge 88/2005)	22.048	19.089
Spese per svolgimento Giochi Olimpici Torino 2006 (art. 14 quater, c. 4, legge 168/2005) - (solo enti locali del Piemonte)	2.683	1.378
Altre rettifiche ⁹⁵	2.579	2.548
SPESE CORRENTI NETTE	4.796.125	4.283.093
TITOLO II - SPESE IN CONTO CAPITALE	Impegni	Pagamenti (C+R)
TOTALE TITOLO II	5.229.708	3.858.789
<i>A detrarre:</i>		
Spese per partecipazioni azionarie (comma 24, lettera c, legge 311/2004)	79.653	78.721
Spese per acquisizioni di attività finanziarie (comma 24, lettera c, legge 311/2004)	385.101	332.979
Spese per conferimenti di capitale (comma 24, lettera c, legge 311/2004)	152.106	55.108
Spese per concessione di crediti (comma 24, lettera c, legge 311/2004)	458.416	493.561
Spese per trasferimenti in conto capitale ad Amministrazioni pubbliche (comma 24, lettera d, legge 311/2004)	475.842	251.585
Spese per calamità naturali (comma 24, lettera f, legge 311/2004)	178.134	88.875
Spese derivanti da interventi cofinanziati dalla U.E., ivi comprese le corrispondenti quote di parte nazionale (solo per il 2005)	384.915	138.974
Spese per funzioni trasferite o delegate dalle Regioni dal 1° gennaio 2004 (art.1 -quater, lettera f-bis, legge 88/2005)	48.712	20.618
Spese per oneri derivanti da sentenze che originino debiti fuori bilancio (art. 1 -quater, lettera f-ter, legge 88/2005)	13.503	6.721
Spese per svolgimento Giochi Olimpici Torino 2006 (art. 14 quater, c. 4, legge 168/2005) - (solo enti locali del Piemonte)	8.748	24.532
Altre rettifiche	14.060	18.332
SPESE IN CONTO CAPITALE NETTE	3.040.369	2.348.783
COMPLESSO DELLE SPESE NETTE SOGGETTE AL PATTO	7.826.643	6.631.876
Eventuali spese in conto capitale sostenute nel 2005 e finanziate da proventi 2005 derivanti da alienazioni di beni immobili, mobili ed erogazioni a titolo gratuito e di liberalità (-)	137.811	41.062
Registrazione per l'ente "capofila" - detrazione delle quote di spese sostenute nel 2005 dall'ente "capofila" di competenza di altri enti (-)	105.376	89.139
Registrazione per l'ente "non capofila" - incremento della quota di spese sostenute nel 2005 dall'ente "capofila" ma di propria competenza (+)	2.311	2.228
RISULTATO ANNUALE COMPLESSIVO	7.585.767	6.503.903
OBIETTIVO PROGRAMMATICO ANNUALE - di competenza e di cassa - calcolato secondo i criteri definiti dalla circolare MEF n. 4/2005	9.206.570	6.508.253

⁹⁴ La provincia di Arezzo, unica non compresa nell'analisi aggregata, ha optato per il calcolo dell'obiettivo in base alle modalità dettate dal comma 26 bis dell'art. 1 della L. 311/2004. Per motivi di omogeneità le sue risultanze, comunque positive, sono state escluse dall'analisi complessiva del rispetto degli obiettivi. Nell'analoga indagine svolta nella relazione precedente le province esaminate sono state 91 in quanto taluni modelli non esattamente compilati ne hanno comportato l'esclusione; ciò si è verificato presumibilmente per via dell'impatto della nuova normativa.

⁹⁵ Questa voce, non presente nei modelli ministeriali, è stata introdotta per consentire le detrazioni di spesa previste dalla legge regionale della Sardegna n. 7 del 2005 che prevede limitate deroghe alla disciplina nazionale del patto.

Nel 2005 si nota che l'obiettivo di maggiore impegno per le province riguarda decisamente la gestione di cassa. Tali enti, contrariamente a quanto avvenuto in passato, dimostrano notevoli difficoltà ad adempiere; a livello aggregato il risultato di cassa risulta appena inferiore all'obiettivo programmatico. L'equilibrio del comparto viene ottenuto mediante le correzioni relative alla ulteriore spesa in conto capitale e alle detrazioni per gli enti capofila che in questi casi particolari consentivano di superare il limite di spesa.

L'obiettivo di competenza risulta, invece, raggiunto con maggiori margini e si dimostra di gran lunga più elevato rispetto a quello di cassa. Ciò può essere addebitato al fatto che nel triennio precedente la spesa delle province, specialmente quella in conto capitale ha conosciuto un momento di notevole espansione⁹⁶. Specie per l'obiettivo di cassa si notano margini ristretti di adempimento a differenza degli anni passati, durante i quali le province ottenevano il saldo richiesto con differenziali positivi notevoli. Il passaggio al criterio del limite di spesa non ha giovato, infatti, a tali amministrazioni. Sino al 2004 si era, infatti, osservata una situazione di elevato dinamismo sia dell'entrata che della spesa che trovava equilibrio nelle rilevazioni in termini di saldo⁹⁷.

L'andamento della spesa corrente e di quella in conto capitale nel biennio 2004-2005, viene di seguito analizzato con riferimento ai dati tratti dai rendiconti⁹⁸.

**PROVINCE - Spesa finale 2004-2005 (al lordo delle concessioni di crediti)
-gestione di competenza-**

	(milioni di euro)		
	2004	2005	VAR. %
Spese correnti	7.543	8.084	7,17
Spese c/capitale	6.005	5.200	-13,41
Totale	13.548	13.284	-1,95

Per quanto concerne gli impegni della spesa corrente si nota che, anche se l'incremento nel 2005 risulta più contenuto rispetto alla tendenza in crescita accentuata del periodo precedente, le misure del patto hanno ottenuto risultati parziali. Sul fronte dei pagamenti, invece, la crescita risulta molto contenuta.

La spesa in conto capitale nel 2005 risulta decisamente compressa sia quanto a impegni che a pagamenti. Va evidenziato che gli impegni si registravano in flessione già nel 2004 e che i pagamenti, per tutto il periodo osservato, si attestavano ad un livello ben inferiore a quello degli impegni. Situazione questa che può essere messa in relazione ad un periodo di sviluppo degli investimenti nel

⁹⁶ L'inserimento della spesa in conto capitale nel computo, che ha un ciclo di esecuzione più lungo, può aver prodotto un livello più elevato dell'obiettivo di competenza rispetto a quello di cassa, indice questo di iniziative avviate, ma che si realizzano lentamente. Peraltro le spese in conto capitale, potrebbero aver risentito ulteriormente dei limiti, in quanto le ridotte risorse spendibili potrebbero essere state destinate prioritariamente alla parte corrente.

⁹⁷ Le entrate rilevanti per il patto devolute alle province hanno sempre dimostrato uno sviluppo positivo che ha influito sul rispetto del patto. Tuttavia nell'esercizio 2004, a fronte di un minor tasso di crescita degli impegni, i pagamenti continuavano a crescere impetuosamente facendo emergere primi segnali di una possibile difficoltà sul fronte della cassa.

⁹⁸ I dati esposti si riferiscono a 93 province delle quali si dispone sia del rendiconto che dei dati sul patto di stabilità.

quale le nuove iniziative sono state avviate ad un ritmo decisamente più elevato rispetto alle effettive realizzazioni.

**PROVINCE - Spesa finale 2004-2005 (al lordo delle concessioni di crediti)
-gestione di cassa-**

	(milioni di euro)		
	2004	2005	VAR. %
Spese correnti	7.236	7.284	0,66
Spese c/capitale	4.119	3.817	-7,33
Totale	11.355	11.101	-2,24

Nel complesso, per le province i risultati del nuovo modello di patto risultano efficaci sul fronte della cassa, in quanto i pagamenti per la spesa in conto capitale vengono ridotti rispetto a 2004 e quelli di parte corrente aumentano limitatamente.

Lo sforzo di riduzione della spesa è stato maggiormente orientato verso la parte in conto capitale della quale, invece, è stato sempre ritenuto auspicabile uno sviluppo⁹⁹.

Le voci che potevano essere escluse dalla spesa coprono circa il 40 per cento della spesa complessiva (risultano in quota più elevate quelle relative ai pagamenti)¹⁰⁰. Relativamente alle voci di spesa che potevano essere escluse dal titolo II, va notato che, a differenza dei comuni di grandi dimensioni, le province fanno un limitato ricorso alle concessioni di crediti ed anticipazioni il cui importo risulta contenuto in misura fisiologica.

In ordine al rispetto degli obiettivi del patto da parte delle province, la situazione risulta ben diversa rispetto a quella degli esercizi precedenti. Infatti nel 2005 sono 11 le province che non rispettano uno o entrambi gli obiettivi. I casi di mancato rispetto riguardano maggiormente l'obiettivo di cassa che -come si è detto- si è rivelato di maggiore impegno.

Il rispetto del limite di cassa può essere risultato più problematico in quanto l'erogazione della spesa risulta maggiormente condizionata da fattori non manovrabili dall'amministrazione. Il processo di trasferimento delle funzioni, che ha svolto effetti anche in esercizi anteriori al 2004¹⁰¹, ha determinato la formazione di notevoli masse di residui il cui pagamento non sempre può essere procrastinato.

⁹⁹ Per porre rimedio a questi effetti distortivi nella disciplina per il 2006 i limiti di spesa sono stati tenuti distinti e modulati diversamente per la spesa corrente e quella in conto capitale.

¹⁰⁰ L'esclusione più significativa riguarda il personale, seguita dai trasferimenti a pubbliche amministrazioni e quindi dalla spesa per funzioni delegate o trasferite; si dimostra rilevante anche la quota di debiti fuori bilancio derivanti da sentenze passate in giudicato.

¹⁰¹ Va ricordato al riguardo che in sede di decretazione d'urgenza è stata introdotta la detrazione per le spese di funzioni trasferite o delegate dalle regioni ed esercitate dagli enti locali a partire dal 1° gennaio 2004, nei limiti dei corrispondenti trasferimenti.

Inoltre, per la spesa d'investimento, può risultare problematico arginare i pagamenti per le opere pubbliche già finanziate e in corso di realizzazione, per le quali siano stati emessi stati d'avanzamento lavori¹⁰².

Tab.2 - PROVINCE - livello di adempienza per regione

REGIONE	enti esaminati	enti che rispettano l'obiettivo di cassa	enti che rispettano l'obiettivo di competenza	Enti inadempienti
Piemonte	8	8	8	
Lombardia	11	8	10	3
Liguria	4	4	4	
Veneto	7	5	5	2
Emilia Romagna	9	9	9	
Toscana	9	9	9	
Umbria	2	2	2	
Marche	4	4	4	
Lazio	5	4	4	1
Abruzzo	4	4	4	
Molise	2	2	2	
Campania	5	2	2	3
Puglia	5	5	5	
Basilicata	2	2	2	
Calabria	5	4	5	1
Sicilia	9	9	9	
Sardegna	4	3	4	1
Totale complessivo	95	84	88	11

Esaminando i dati delle 11 province che non sono riuscite ad adeguarsi ai limiti del patto, si nota in primo luogo che l'obiettivo di cassa risulta non rispettato da tutte le province inadempienti, mentre quello di competenza viene rispettato da 4 di esse.

Relativamente agli enti inadempienti l'indice di scostamento tra l'obiettivo di cassa ed il risultato conseguito risulta piuttosto elevato (43,7%), mentre l'obiettivo di competenza risulta complessivamente raggiunto anche da quelle non adempienti agli obiettivi del patto.

**PROVINCE - enti inadempienti
- indici di scostamento dagli obiettivi programmatici**

REGIONE	N° Enti	Obiettivo di cassa	indice di scostamento	obiettivo di competenza	indice di scostamento
Totale Lombardia	3	137.841	31,31	203.577	-5,17
Totale Veneto	2	167.723	56,25	224.592	52,80
Totale Lazio	1	25.458	26,68	34.195	15,13
Totale Campania	3	341.935	43,85	506.088	29,52
Totale Calabria	1	59.774	45,01	487.099	-80,61
Totale Sardegna	1	13.907	36,68	22.300	-2,23
Totale complessivo	11	746.638	43,70	1.477.851	-8,83

¹⁰² È stata quindi diffusamente segnalata dagli enti la impossibilità di limitare i pagamenti soprattutto quelli in conto residui relativi ad interventi finanziati con fondi vincolati da parte delle regioni per deleghe di funzioni non coperte dalla possibilità di esclusione successivamente introdotta dal d.l. n. 44 del 2005.

La provincia che ha fatto registrare il più elevato livello di scostamento dall'obiettivo di cassa è quella di Treviso, seguita da Avellino. Nella prima, il collegio dei revisori ha evidenziato che l'eccezionalità del volume di spesa registrato nel 2005, a seguito degli impegni assunti negli anni precedenti, ha impedito il rispetto del patto ed ha raccomandato un monitoraggio continuo dei flussi finanziari.

La provincia di Avellino ha operato interventi nel settore del trasporto pubblico locale, utilizzando un trasferimento vincolato ricevuto dalla Regione a fine dell'esercizio 2003. Pertanto, non si è potuta avvalere della detrazione limitata ai trasferimenti avvenuti nel 2004. La necessità di effettuare le spese relative alla funzione di recente conferimento ha comportato il superamento dei limiti sia di cassa che di competenza. Il collegio dei revisori ha richiamato l'ente ad una più puntuale programmazione degli interventi invitando, specie per la programmazione degli investimenti, a un monitoraggio degli obiettivi secondo indici di realizzabilità.

Tab. 3 - PROVINCE - Risultati aggregati per regione

(migliaia di euro)

REGIONE	obiettivo di cassa	pagamenti effettivi 2005	scarto tra obiettivo e risultato	obiettivo di competenza	impegni effettivi 2005	scarto tra obiettivo e risultato
Piemonte	610.368	605.089	5.279	864.231	644.009	220.222
Lombardia	949.359	963.558	-14.199	1.321.207	1.157.560	163.647
Liguria	261.823	209.361	52.462	274.684	236.024	38.660
Veneto	551.933	639.805	-87.872	686.582	753.509	-66.927
Emilia Romagna	725.399	633.224	92.175	926.526	583.608	342.918
Toscana	520.991	512.895	8.096	768.392	669.325	99.067
Umbria	134.771	133.481	1.290	170.652	164.091	6.561
Marche	198.145	196.381	1.764	272.572	246.244	26.328
Lazio	417.511	423.126	-5.615	682.278	550.087	132.191
Abruzzo	169.604	157.932	11.672	243.087	149.066	94.021
Molise	56.572	41.994	14.578	59.892	39.777	20.115
Campania	519.515	663.334	-143.819	797.229	918.811	-121.582
Puglia	347.269	335.895	11.374	427.392	405.592	21.800
Basilicata	109.849	107.473	2.376	128.519	113.930	14.589
Calabria	281.372	303.275	-21.903	907.451	368.426	539.025
Sicilia	513.976	447.554	66.422	506.575	446.527	60.048
Sardegna	139.794	129.526	10.268	169.302	139.181	30.121
Totale complessivo	6.508.253	6.503.903	4.350	9.206.570	7.585.767	1.620.803

Dall'analisi dei risultati regionali emerge che in quattro regioni, (Lombardia, Veneto, Campania e Calabria) l'obiettivo di cassa non è stato raggiunto a livello aggregato, mentre per l'obiettivo di competenza tale situazione si verifica solo nella Campania e nel Veneto. Nel complesso si nota che l'obiettivo di cassa viene raggiunto con uno scarto piuttosto ridotto, mentre più ampio è il margine per quello di competenza.

La disciplina per il 2005 si è dimostrata, quindi, piuttosto impegnativa per le province, specie per la cassa e, sia per la numerosità degli enti inadempienti che per i risultati raggiunti in taluni ambiti regionali, si propone una situazione di difficoltà mai prima verificata.

3.2.2 Comuni

Va premesso che i comuni analizzati in questa sede costituiscono un insieme più ampio rispetto a quelli esaminati nella precedente relazione; infatti le rilevazioni sono state estese agli enti con popolazione compresa tra 5.000 ed 8.000 abitanti.¹⁰³

Nel 2005 sono stati esaminati i risultati di 1.831 enti rispetto ai 2.181 che costituiscono l'universo di quelli soggetti alla normativa nazionale sul patto di stabilità interno¹⁰⁴. La minore estensione dell'indagine oltre alla limitazione dell'istruttoria è da addebitarsi anche all'impatto della nuova normativa che ha provocato qualche difficoltà di adattamento per la quale taluni modelli non esattamente compilati hanno comportato l'esclusione degli stessi dall'analisi. L'esame che segue viene condotto su due distinti insiemi: il primo riguardante i comuni superiori a 30.000 abitanti, assoggettati al monitoraggio ministeriale ed il secondo quelli compresi tra i 5.000 e i 30.000 abitanti.

Sul piano generale va notato, come si vedrà meglio in prosieguo, che la situazione dei comuni non si presenta omogenea, infatti mentre nei comuni di maggiori dimensioni la crescita della spesa corrente risulta contenuta intorno al 2,5 per cento, in quelli più piccoli, inferiori a 30.000 abitanti, il tasso di crescita della spesa corrente rispetto all'esercizio precedente (2004) si attesta su livelli ben più elevati. Naturalmente tale tendenza non ha mancato di incidere sui risultati del patto laddove per il secondo insieme emergono difficoltà a mantenere la linea imposta per il controllo della spesa.

Comuni con popolazione superiore a 30.000 abitanti

L'indagine sui comuni maggiori è stata effettuata sui risultati di 246 enti rispetto ai 283, che costituiscono l'universo di quelli tenuti alla normativa nazionale sul patto di stabilità interno, rilevandosi un livello di adempimento piuttosto elevato

A questi comuni ne vanno aggiunti altri 8 che hanno calcolato l'obiettivo di competenza scorrendo il limite di spesa corrente da quello per la spesa in conto capitale. Tutti questi enti

¹⁰³ Si segnala che gli aggregati di riferimento rispetto ai quali sono tratti i dati finanziari non sono coincidenti: ai fini del patto di stabilità vengono presi in esame gli enti superiori a 5.000 abitanti, mentre i dati tratti dai rendiconti degli esercizi finanziari 2004-2005 si riferiscono ad enti con popolazione superiore ad 8.000 abitanti.

¹⁰⁴ L'insieme dei comuni esaminati nelle tabelle che seguono risulta più ristretto di quello compreso nell'indagine in quanto 46 comuni (comprese in entrambe le classi esaminate) si sono avvalsi della facoltà prevista dal comma 26 bis art. 1 della legge finanziaria e pertanto hanno calcolato separatamente l'obiettivo di parte corrente e quello di parte capitale relativamente alla gestione di competenza. Per motivi di omogeneità le risultanze di tali enti sono state escluse dall'analisi complessiva del rispetto degli obiettivi.

hanno rispettato l'obiettivo di cassa, mentre uno solo non è risultato adempiente a quello di competenza di parte corrente¹⁰⁵.

Nella tabella di seguito riportata, come in quella successiva, sono esposti i risultati di tale aggregato di comuni e messi a confronto con gli obiettivi programmatici di competenza e di cassa.

**Tab. 4 - Comuni con popolazione superiore a 30.000 ab.
Monitoraggio Obiettivi Programmatici per l'anno 2005**

(migliaia di euro)		
TITOLO I - SPESE CORRENTI	Impegni	Pagamenti (C+R)
TOTALE TITOLO I	21.931.337	20.712.769
<i>A detrarre:</i>		
Spese per il Personale (comma 24, lettera a, legge 311/2004)	7.892.424	7.454.036
Spese per trasferimenti correnti ad Amministrazioni pubbliche (comma 24, lettera d, legge 311/2004)	228.860	234.748
Spese connesse agli interventi a favore dei minori soggetti a provvedimenti dell'autorità giudiziaria minorile (comma 24, lettera e, legge 311/2004)	168.978	149.469
Spese per calamità naturali (comma 24, lettera f, legge 311/2004)	20.580	19.400
Spese per funzioni trasferite o delegate dalle Regioni da 1° gennaio 2004 (art. 1 -quater, lettera f-bis, legge 88/2005)	58.857	82.194
Spese per oneri derivanti da sentenze che originino debiti fuori bilancio (art. 1 -quater, lettera f-ter, legge 88/2005)	126.640	83.868
Spese per svolgimento Giochi Olimpici Torino 2006 (art. 14 quater.c. 4, legge 168/2005) - (solo enti locali del Piemonte)	7.464	3.675
Alter rettifiche	61.781	42.264
SPESE CORRENTI NETTE	13.365.753	12.643.115
TITOLO II - SPESE IN CONTO CAPITALE	Impegni	Pagamenti (C+R)
TOTALE TITOLO II	18.073.186	16.006.086
<i>A detrarre:</i>		
Spese per partecipazioni azionarie (comma 24, lettera c, legge 311/2004)	248.189	189.637
Spese per acquisizioni di attività finanziarie (comma 24, lettera c, legge 311/2004)	99.723	91.924
Spese per conferimenti di capitale (comma 24, lettera c, legge 311/2004)	214.683	285.824
Spese per concessione di crediti (comma 24, lettera c, legge 311/2004)	10.047.207	9.420.281
Spese per trasferimenti in conto capitale ad Amministrazioni pubbliche (comma 24, lettera d, legge 311/2004)	132.328	48.135
Spese per calamità naturali (comma 24, lettera f, legge 311/2004)	489.397	277.318
Spese derivanti da interventi cofinanziati dalla U.E., ivi comprese le corrispondenti quote di parte nazionale (solo per il 2005)	575.729	152.872
Spese per funzioni trasferite o delegate dalle Regioni da 1° gennaio 2004 (art. 1 -quater, lettera f-bis, legge 88/2005)	47.479	43.517
Spese per oneri derivanti da sentenze che originino debiti fuori bilancio (art. 1 -quater, lettera f-ter, legge 88/2005)	77.935	58.493
Spese per svolgimento Giochi Olimpici Torino 2006 (art. 14 quater.c. 4, legge 168/2005) - (solo enti locali del Piemonte)	38.571	115.903
Alter rettifiche	45.330	23.162
SPESE IN CONTO CAPITALE NETTE	6.056.615	5.299.020
COMPLESSO DELLE SPESE NETTE SOGGETTE AL PATTO	19.422.368	17.942.135
Eventuali spese in conto capitale sostenute nel 2005 e finanziare da proventi 2005 derivanti da alienazioni di beni immobili, mobili ed erogazioni a titolo gratuito e di liberalità (-)	472.069	254.712
Registrazione per l'ente "capofila" - detrazione delle quote di spese sostenute nel 2005 dall'ente "capofila" di competenza di altri enti (-)	35.333	18.674
Registrazione per l'ente "non capofila" - incremento della quota di spese sostenute nel 2005 dall'ente "capofila" ma di propria competenza (+)	15.579	9.874
RISULTATO ANNUALE COMPLESSIVO	18.930.545	17.678.623
OBIETTIVO PROGRAMMATICO ANNUALE - di competenza e di cassa - calcolato secondo i criteri definiti dalla circolare MEF n. 4/2005	22.706.752	20.269.380

Anche per i comuni più grandi la gestione di cassa dovrebbe costituire l'obiettivo di maggiore impegno, in quanto il risultato è raggiunto con scarto inferiore rispetto a quello di competenza, tuttavia prendendo in considerazione il dato degli inadempimenti si notano maggiori difficoltà in tale ultima gestione.

¹⁰⁵ La facoltà prevista dal comma 26 bis non è sempre stata correttamente esercitata essendo stati talvolta sommati i due limiti di spesa, venendo così nuovamente determinato un obiettivo unico con la conseguenza che il limite di spesa impegnabile è risultato più elevato, ed i margini ampliati sono stati utilizzati per la spesa corrente.

Conformemente a quanto avvenuto in passato, i comuni più grandi non dimostrano comunque particolari difficoltà ad adempiere e, a livello aggregato, si nota uno scarto positivo ragguardevole per la competenza e meno ampio per la cassa.

L'obiettivo di cassa risulta raggiunto con minori margini e si dimostra poco meno elevato in cifra assoluta rispetto a quello di competenza, non riscontrandosi la notevole differenza osservata per le province.

Il livello più elevato dell'obiettivo di competenza può derivare dall'espansione delle iniziative di spesa in conto capitale degli esercizi precedenti, alle quali, anche in considerazione del ciclo di esecuzione più lungo, seguono lentamente le realizzazioni.

Il passaggio dal criterio del saldo a quello del limite di spesa non sembra aver provocato particolari difficoltà a questa classe di comuni per i quali, già negli ultimi esercizi si era assistito ad un ristagno (se non flessione), delle entrate cui si accompagnava un controllo della spesa corrente.

Dall'esame dei dati di questo insieme di enti, tratti dalle risultanze dei rendiconti, si nota che l'andamento di competenza della spesa corrente al netto della spesa per il personale dimostra un aumento non particolarmente elevato, mentre la crescita dell'intervento 1 risulta più spinta anche in un anno nel quale non si manifestavano particolari effetti dei rinnovi contrattuali. Questa dinamica potrebbe essere messa in relazione agli effetti della contrattazione integrativa che in alcuni casi si dimostra di impatto significativo.

**Comuni > 30.000 abitanti – spese finali 2004-2005
(gestione di competenza)**

	(milioni di euro)		
	2004	2005	Variazione %
Spese correnti	22.331	22.892	2,51
<i>(Int. 1: personale)</i>	7.404	7.691	3,88
<i>Spese correnti (al netto interv. 1°)</i>	14.927	15.201	1,84
Spese in conto capitale	18.142	18.863	3,97
<i>(Int. 10: concessione di crediti)</i>	6.648	9.660	45,31
<i>Spese in conto capitale (al netto interv. 10°)</i>	11.494	9.203	-19,93
Totale (titolo 1°+ 2°)	40.473	41.755	3,17
Totale (titolo 1°+ 2° al netto inter. 10°)	33.825	32.095	-5,11

Gli impegni di spesa in conto capitale nell'intero titolo sono in crescita, ma, considerati al netto delle concessioni di crediti che in tale esercizio sono aumentate vertiginosamente, si ridimensionano in modo drastico.

Gli accertamenti delle entrate che, come è noto, non concorrono a determinare i risultati del patto, dimostrano in questa classe di enti una buona tenuta e solo la tassa rifiuti è in calo, da addebitarsi alla progressiva sua sostituzione con la tariffa.

I risultati di questa classe di enti sono nel segno della moderazione della spesa complessiva con flessione di quella in conto capitale al netto delle partite finanziarie e dimostrano un'attenzione a perseguire adeguati livelli di entrata.

L'incremento non elevato della spesa corrente nel 2005 può essere attribuito anche a processi di esternalizzazione in corso, specie nei comuni più grandi, per i quali si rinnovano le considerazioni esposte relativamente alle amministrazioni provinciali.

La spesa per concessione di crediti e partecipazioni azionarie, sottratta al patto, per questo insieme di comuni raggiunge il 56,96% della spesa in conto capitale. Il fenomeno riguarda particolarmente le regioni del nord e tra queste la Lombardia ove importanti operazioni di ristrutturazione del debito hanno generato masse di liquidità utilizzata con impieghi finanziari.

La crescita molto elevata di questo intervento di spesa si riflette sull'andamento di quella complessiva di competenza il cui livello di espansione (3,17%) risulta distante dall'obiettivo del 2% nominale indicato nella manovra annuale per il 2005.

Risultano inadempienti 11 comuni maggiori rispetto ai 246 esaminati, con una percentuale pari al 5,7%. La situazione di adempimento di questa categoria di enti si dimostra molto più estesa rispetto a quella delle province.

Il dato relativo al rispetto dell'obiettivo analizzato con riguardo alla gestione di riferimento evidenzia 6 enti inadempienti per la cassa e 9 per la competenza.

Il rispetto degli obiettivi del patto, come accennato in precedenza, è stato verificato dalle Sezioni regionali in sede di esame della relazione del collegio dei revisori sul rendiconto 2005. In questo caso l'analisi è stata condotta con riferimento al singolo ente e sono stati effettuati approfondimenti dai quali, in alcuni casi, è derivata l'assunzione di determinazioni difformi rispetto al risultato evidenziato dai modelli. Infatti la valutazione critica dei dati esposti ed in particolare di quelli relativi alla spesa esclusa dal patto può condurre ad un diverso calcolo del risultato finanziario tale da comportare il passaggio da una situazione di adempimento ad una opposta. In questi casi viene adottata un pronuncia di controllo nella quale, evidenziate le ragioni degli scostamenti rispetto ai dati esposti dall'ente, si accerta il mancato rispetto del patto.

Emblematico è il caso del comune di Taranto -formalmente adempiente al Patto- che è stato ritenuto dalla competente Sezione regionale non adempiente sia per quanto riguarda la gestione di competenza che quella di cassa¹⁰⁶. Il motivo fondamentale di tale pronuncia è costituito dalla presenza di una enorme massa di debiti fuori bilancio a titolo di "liquidazioni

¹⁰⁶ La deliberazione n. 11/2007 della Sezione regionale di controllo per la Puglia ha dichiarato il mancato rispetto del patto e del limite di indebitamento ed ha registrato irregolarità contabili e finanziarie di rilevante gravità. Simile è il caso del comune di Latina, dove, nonostante l'attestazione di rispetto del Patto da parte del Collegio dei revisori, la considerazione dei debiti fuori bilancio, accumulatisi nel tempo, avrebbe comportato lo sfioramento degli obiettivi.

impegnate su stanziamenti insufficienti” e in aggiunta dalla artificiosa assunzione di impegni di spesa sul titolo IV sotto la voce altri servizi per conto terzi.

Sempre tra i comuni di maggiori dimensioni si registrano casi nei quali si è passati ad una situazione di inadempimento ritenendo che alcune spese escluse dal computo non rientrassero nelle categorie previste dalla legge, per cui il maggior importo della spesa rilevante così rideterminato non ha consentito il rispetto dell’obiettivo¹⁰⁷.

L’opera delle Sezioni regionali di controllo potrà rendere l’applicazione del patto più aderente alla effettiva situazione finanziaria degli enti, in quanto fenomeni elusivi, che si sono sempre registrati ed avvertiti nelle grandezze complessive, possono essere riferiti al singolo ente e conosciuti nel dettaglio, sino ad arrivare alla correzione dei risultati esposti.

Va avvertito che al momento della redazione le verifiche sui consuntivi 2005 da parte delle Sezioni regionali erano ancora in corso, per cui i casi riportati costituiscono esempi e non possono essere considerati esaustivi della rassegna dell’attività svolta in tal sede.

Tab. 5 - COMUNI > 30.000 abitanti - livello di adempimento per regione

REGIONE	Enti di competenza	n. enti esaminati	n. enti che rispettano l'obiettivo di cassa	n. enti che rispettano l'obiettivo di competenza	enti inadempienti
Piemonte	18	18	18	18	0
Lombardia	37	36	34	35	2
Liguria	5	5	5	5	
Veneto	14	13	13	13	
Emilia Romagna	18	18	18	18	
Toscana	22	21	21	21	0
Umbria	6	6	6	6	
Marche	11	11	11	11	
Lazio	23	14	13	13	1
Abruzzo	8	7	7	7	
Campania	40	34	32	32	3
Puglia	29	25	25	23	2
Basilicata	2	2	2	2	
Calabria	9	7	7	6	1
Sicilia	31	25	24	23	2
Sardegna	8	4	4	4	0
Totale complessivo	283	246	240	237	11

È da notare che in diversi ambiti regionali tutti i comuni risultano adempienti ad entrambi gli obiettivi del patto. Le inadempienze risultano diffuse in tutte le aree geografiche con maggiore concentrazione nelle regioni del sud e del nord.

¹⁰⁷ Si tratta dei comuni di Andria e Canosa. Il primo aveva escluso dalla spesa quella erogata sulla base di trasferimenti regionali non riferibili a provvedimenti che abbiano disposto trasferimenti o deleghe di funzioni regionali ed il secondo non computate spese sprovviste di qualsiasi riferimento a finanziamenti dell’U.E. Nel Lazio si segnalano anche i casi di Terracina e Fondi, dove le istruttorie della Sezione regionale hanno rilevato il mancato rispetto dell’obiettivo di cassa nel primo caso, e di ambedue gli obiettivi nel secondo.

Tab. 5 - COMUNI > 30.000 abitanti - Risultati aggregati per regione

REGIONE	obiettivo di cassa	pagamenti effettivi 2005	scarto tra obiettivo e risultato	obiettivo di competenza	impegni effettivi 2005	scarto tra obiettivo e risultato
Piemonte	1.790.960	1.589.209	201.751	2.065.368	1.766.909	298.459
Lombardia	3.156.125	2.770.356	385.769	3.404.648	2.898.091	506.557
Liguria	1.004.269	846.028	158.241	1.035.024	885.359	149.665
Veneto	1.519.262	1.317.965	201.297	1.774.219	1.239.323	534.896
Emilia Romagna	1.738.863	1.614.448	124.415	1.934.159	1.656.724	277.435
Toscana	1.681.366	1.512.022	169.344	1.840.466	1.547.503	292.963
Umbria	359.646	340.591	19.055	436.878	373.953	62.925
Marche	543.949	459.181	84.768	585.849	459.048	126.801
Lazio	3.473.750	2.652.586	821.164	3.802.396	3.121.012	681.384
Abruzzo	266.172	253.196	12.976	301.637	263.953	37.684
Campania	1.902.814	1.826.135	76.679	2.282.131	1.955.858	326.273
Puglia	1.011.706	894.966	116.740	1.148.824	1.047.149	101.675
Basilicata	115.102	108.693	6.409	149.546	101.214	48.332
Calabria	263.331	238.100	25.231	304.865	277.591	27.274
Sicilia	1.119.812	971.004	148.808	1.332.599	1.039.184	293.415
Sardegna	322.254	284.143	38.111	308.142	297.674	10.468
Totale complessivo	20.269.380	17.678.623	2.590.757	22.706.752	18.930.545	3.776.207

In tutti gli ambiti regionali vengono raggiunti gli obiettivi sia di competenza che di cassa.

Nel complesso i comuni più grandi riescono ad adattarsi alla nuova disciplina del patto senza dimostrare particolari difficoltà, la loro situazione finanziaria si dimostra piuttosto stabile e le entrate in moderato sviluppo.

Al raggiungimento dell'obiettivo concorre la spesa in conto capitale di competenza che se considerata al netto delle concessioni di crediti flette decisamente rispetto all'anno 2004(-19,93%).

In ordine al comportamento di questa classe di comuni va anche osservato che una facilitazione al rispetto dei limiti può discendere dalle maggiori possibilità di manovra di cui i comuni più grandi dispongono, che consente loro di indirizzare la gestione su linee compatibili con il rispetto del patto, anche se i comportamenti sottostanti non sempre comportano effettive economie di spesa, ma piuttosto una diversa qualificazione della spesa tale da sottrarre una quota alle limitazioni imposte dal patto.

Comuni con popolazione inferiore a 30.000 abitanti

Per questo insieme di comuni vengono esaminati i dati di 1.539 enti rispetto ai 1.898, rilevandosi un livello di adempimento piuttosto elevato.

Altri 38 comuni vanno aggiunti a questo insieme; si tratta di quelli che hanno calcolato l'obiettivo di competenza scorporando il limite di spesa corrente da quello per la spesa in conto capitale. Di questi enti l'84,2% ha rispettato l'obiettivo di cassa, mentre solo due sono risultati inadempienti a quello di competenza per la spesa in conto capitale e sette hanno superato il limite di parte corrente.

Nella tabella di seguito riportata sono esposti i risultati dell'intero aggregato di questa categoria di comuni messi a confronto con gli obiettivi programmatici di competenza e di cassa. Anche in questa categoria di comuni l'obiettivo di competenza risulta più elevato rispetto a quello di cassa, ma minore è lo scostamento del risultato conseguito.

Diversamente dai comuni più grandi l'obiettivo al quale è risultato più difficile adeguarsi rispetto all'adempimento riguarda la cassa. L'obiettivo di cassa si dimostra impegnativo anche considerando il minore margine ottenuto rispetto al limite ammissibile.

Analogamente a quanto avvenuto in passato, a livello aggregato anche i comuni minori non dimostrano particolari difficoltà ad adempiere, tuttavia, si nota uno scarto positivo meno ampio rispetto a quello dei comuni più grandi sia per la competenza che per la cassa.

**Tab. 6 - Comuni con popolazione compresa fra 5.000 e 30.000 ab.
Monitoraggio Obiettivi Programmatici per l'anno 2005**

(migliaia di euro)		
TITOLO I - SPESE CORRENTI	Impegni	Pagamenti (C+R)
TOTALE TITOLO I	9.167.126	8.697.842
<u>A detrarre:</u>		
Spese per il Personale (comma 24, lettera a, legge 311/2004)	3.081.548	2.946.046
Spese per trasferimenti correnti ad Amministrazioni pubbliche (comma 24, lettera d, legge 311/2004)	223.680	202.113
Spese connesse agli interventi a favore dei minori soggetti a provvedimenti dell'autorità giudiziaria minorile (co. 24, lett. e, l. 311/2004)	53.017	50.874
Spese per calamità naturali (comma 24, lettera f, legge 311/2004)	22.832	25.027
Spese per funzioni trasferite o delegate dalle Regioni da 1° gennaio 2004 (art.1 -quater, lettera f-bis, legge 88/2005)	39.137	32.747
Spese per oneri derivanti da sentenze che originino debiti fuori bilancio (art. 1 -quater, lettera f-ter, legge 88/2005)	29.519	30.901
Spese per svolgimento Giochi Olimpici Torino 2006 (art. 14 quater, c. 4, legge 168/2005) - (solo enti locali del Piemonte)	-	-
Altre rettifiche	22.064	19.212
SPESE CORRENTI NETTE	5.695.329	5.390.922
TITOLO II - SPESE IN CONTO CAPITALE		
TOTALE TITOLO II	4.075.138	3.437.630
<u>A detrarre:</u>		
Spese per partecipazioni azionarie (comma 24, lettera c, legge 311/2004)	21.597	15.114
Spese per acquisizioni di attività finanziarie (comma 24, lettera c, legge 311/2004)	17.792	17.329
Spese per conferimenti di capitale (comma 24, lettera c, legge 311/2004)	47.938	25.064
Spese per concessione di crediti (comma 24, lettera c, legge 311/2004)	234.294	211.158
Spese per trasferimenti in conto capitale ad Amministrazioni pubbliche (comma 24, lettera d, legge 311/2004)	38.059	23.238
Spese per calamità naturali (comma 24, lettera f, legge 311/2004)	125.987	147.294
Spese derivanti da interventi cofinanziati dalla U.E., ivi comprese le corrispondenti quote di parte nazionale (solo per il 2005)	416.855	185.979
Spese per funzioni trasferite o delegate dalle Regioni da 1° gennaio 2004 (art.1 -quater, lettera f-bis, legge 88/2005)	37.272	30.181
Spese per oneri derivanti da sentenze che originino debiti fuori bilancio (art. 1 -quater, lettera f-ter, legge 88/2005)	30.848	34.259
Spese per svolgimento Giochi Olimpici Torino 2006 (art. 14 quater, c. 4, legge 168/2005) - (solo enti locali del Piemonte)	757	1.283
Altre rettifiche	45.045	56.872
SPESE IN CONTO CAPITALE NETTE	3.058.693	2.689.859
COMPLESSO DELLE SPESE NETTE SOGGETTE AL PATTO	8.754.022	8.080.781
Eventuali spese in c. cap. sostenute nel 2005 e finanziate da proventi 2005 derivanti da alienazioni di beni immobili, mobili ed erogazioni a titolo gratuito e di liberalità (-)	280.280	119.838
Registrazione per l'ente "capofila" - detrazione dell'quote di spese sostenute nel 2005 dall'ente "capofila" di competenza di altri enti (-)	47.875	32.991
Registrazione per l'ente "non capofila" - incremento della quota di spese sostenute nel 2005 dall'ente "capofila" ma di propria competenza (+)	18.077	10.615
RISULTATO ANNUALE COMPLESSIVO	8.443.944	7.938.567
OBIETTIVO PROGRAMMATICO ANNUALE - di competenza e di cassa - calcolato secondo i criteri definiti dalla circolare MEF n. 4/2005	10.705.174	9.590.785

Dall'andamento della spesa corrente e di quella in conto capitale nel biennio 2004-2005 rilevata dai dati di rendiconto¹⁰⁸ emerge, tuttavia, un comportamento diverso da quello osservato nei comuni di maggiori dimensioni: infatti si nota una difficoltà a contenere la crescita della spesa corrente di competenza il cui livello di espansione (4,19%) risulta distante dagli obiettivi di contenimento. Tuttavia osservando l'andamento della spesa finale risulta ampiamente rispettato l'obiettivo del 2% nominale indicato nella manovra annuale per il 2005. La ragione della divaricazione di questi dati va ricercata nella drastica riduzione delle nuove iniziative di spesa in conto capitale, risultato questo che non può essere considerato auspicabile.

Per la spesa in conto capitale si registra, infatti, un andamento in flessione pari al 16,60%, e considerando il dato al netto delle concessioni di crediti giunge addirittura al 19,06%. Per quanto concerne la cassa, la riduzione, che riguarda l'intero titolo, si dimostra ben più contenuta. Anche nel caso dei comuni minori il dato del titolo II risulta ampiamente condizionato da interventi finanziari sottratti all'applicazione del patto in forte crescita nel 2005.

Comuni da 8.000 a 30.000 abitanti - spese finali 2004-2005 (gestione di competenza)

	(milioni di euro)		
	2004	2005	Variazione %
Spese correnti	9.597	9.999	4,19
<i>(Int. 1: personale)</i>	3.082	3.176	3,05
<i>Spese correnti (al netto interv. 1°)</i>	6.515	6.823	4,73
Spese in conto capitale	5.565	4.641	-16,60
<i>(Int. 10: concessione di crediti)</i>	162	268	65,43
<i>Spese in conto capitale (al netto interv. 10°)</i>	5.403	4.373	-19,06
TOTALE (titolo 1°+ 2°)	15.162	14.640	-3,44
TOTALE (titolo 1°+ 2° al netto inter. 10°)	15.000	14.372	-4,19

In questa categoria di enti si nota -in positivo- un deciso sviluppo delle entrate correnti di competenza sospinto dall'andamento delle entrate tributarie che tuttavia ha un modesto riscontro per cassa. Questa situazione di sviluppo delle entrate avrebbe facilitato il raggiungimento degli obiettivi del patto se formulati in termini di saldo.

Comuni da 8.000 a 30.000 abitanti - entrate correnti totali

	(milioni di euro)		
	2004	2005	Variazione %
Entrate tributarie	5.887	5.841	-0,78
<i>ICI</i>	2.780	2.593	-6,73
<i>Add. Irpef</i>	409	407	-0,49
<i>Comp. Irpef</i>	1.280	1.272	-0,62
<i>Tarsu</i>	1.043	954	-8,53
Trasferimenti	2.221	2.159	-2,79
Entrate Extratributarie	2.229	2.076	-6,86
<i>Tariffa Rifiuti</i>	68	77	13,24
TOTALE	10.337	10.076	-2,52

¹⁰⁸ Si segnala che gli aggregati di riferimento rispetto ai quali sono tratti i dati finanziari non sono coincidenti: ai fini del patto di stabilità vengono presi in esame gli enti superiori a 5.000 abitanti, mentre i dati tratti dai rendiconti degli esercizi finanziari 2004-2005 si riferiscono ad enti con popolazione superiore ad 8.000 abitanti.

Comuni da 8.000 a 30.000 abitanti - entrate correnti di competenza

(milioni di euro)			
	2004	2005	Variazione %
Entrate tributarie	5.810	6.163	6,08
<i>ICI</i>	2.684	2.768	3,13
<i>Add. Irpef</i>	392	409	4,34
<i>Comp. Irpef</i>	1.280	1.274	-0,47
<i>Tarsu</i>	1.101	1.079	-2,00
Trasferimenti	2.202	2.196	-0,27
Entrate Extratributarie	2.277	2.311	1,49
<i>Tariffa Rifiuti</i>	75	95	26,67
TOTALE	10.289	10.670	3,70

Gli enti inadempienti sono 115 su 1898 con una percentuale del 6,06%.

Se analizzato rispetto alla gestione di riferimento, il dato relativo al rispetto dell'obiettivo evidenzia una situazione di maggiore difficoltà in termini di cassa (91 comuni contro i 73 che sfiorano il parametro degli impegni).

Sotto il profilo aggregato risultano tutti positivi i risultati degli ambiti regionali, tuttavia solo in Basilicata non si registrano inadempienze.

Anche in questa classe di enti si sono verificati casi di rettifica dei risultati esposti nei modelli del patto a seguito delle pronunce di controllo delle Sezioni regionali di controllo.

Nel complesso, anche prescindendo da tali ulteriori casistiche si nota una non irrilevante situazione di inadempienza che si intensifica progressivamente al decrescere della dimensione demografica.

**Tab. 7 - COMUNI con popolazione compresa tra 5.000 e 30.000 abitanti
- livello di adempimento per regione**

REGIONE	Enti di competenza	n. enti esaminati	n. enti che rispettano l'obiettivo di cassa	n. enti che rispettano l'obiettivo di competenza	Enti inadempienti
Piemonte	111	98	94	93	6
Lombardia	357	316	302	302	20
Liguria	47	42	40	40	2
Veneto	238	204	182	190	25
Emilia Romagna	158	142	140	141	2
Toscana	124	115	113	113	4
Umbria	23	21	20	19	2
Marche	56	50	50	50	0
Lazio	96	66	57	57	10
Abruzzo	44	33	30	31	4
Molise	10	6	5	5	1
Campania	173	117	103	113	14
Puglia	142	118	114	113	7
Basilicata	32	17	17	17	
Calabria	74	53	48	49	7
Sicilia	160	104	100	100	6
Sardegna	53	37	33	33	5
Totale complessivo	1.898	1.539	1.448	1.466	115

Le percentuali più elevate di inadempimento si rilevano nel Molise, nel Lazio e Sardegna.

Per i comuni di minore dimensione demografica non si notano comunque particolari difficoltà, emerge, tuttavia, una minore tensione verso l'adeguamento alle linee programmatiche della manovra, evidenza che lascia intravedere una situazione non confortante nella quale, ad un ridimensionamento della spesa in conto capitale, fa riscontro una espansione oltre i limiti di quella corrente, sostenuta anche dalla componente del personale che cresce in un periodo nel quale non dovrebbero risentirsi gli effetti dei rinnovi contrattuali.

**Tab. 8 - COMUNI con popolazione compresa tra 5000 e 30.000 abitanti
- Risultati aggregati per regione**

REGIONE	obiettivo di cassa	pagamenti effettivi 2005	scarto tra obiettivo e risultato	obiettivo di competenza	Impegni effettivi 2005	scarto tra obiettivo e risultato
Piemonte	551.085	509.754	41.331	625.832	530.153	95.679
Lombardia	1.779.995	1.551.732	228.263	1.918.942	1.618.970	299.972
Liguria	313.302	287.829	25.473	341.297	297.832	43.465
Veneto	1.104.830	987.376	117.454	1.265.402	1.068.101	197.301
Emilia Romagna	995.830	856.435	139.395	1.112.127	862.370	249.757
Toscana	1.459.137	767.379	691.758	1.582.896	792.203	790.693
Umbria	193.336	169.289	24.047	206.948	197.192	9.756
Marche	299.446	254.547	44.899	339.657	276.657	63.000
Lazio	415.297	384.123	31.174	465.929	425.507	40.422
Abruzzo	187.651	164.880	22.771	204.545	197.752	6.793
Molise	17.744	15.217	2.527	18.864	14.785	4.079
Campania	610.787	568.037	42.750	779.811	620.859	158.952
Puglia	616.884	545.667	71.217	677.418	583.530	93.888
Basilicata	66.723	53.483	13.240	74.001	58.561	15.440
Calabria	199.759	170.038	29.721	239.816	198.365	41.451
Sicilia	596.220	486.983	109.237	646.697	528.310	118.387
Sardegna	182.759	165.798	16.961	204.991	172.797	32.194
Totale complessivo	9.590.785	7.938.567	1.652.218	10.705.174	8.443.944	2.261.230

L'esame su base regionale dei risultati di questa classe di comuni fa registrare a livello aggregato un completo adempimento; lo scarto positivo rispetto agli obiettivi risulta ampio specie per quello di competenza.

3.3 Conclusioni

Nel 2005 l'asse della manovra di finanza pubblica si è focalizzato sul versante della spesa, secondo una linea che si è andata accreditando negli ultimi anni e risponde al perseguimento della direttrice di riduzione della pressione tributaria complessiva abbandonata dal 2007.

Le azioni per il contenimento dei livelli della spesa pubblica rivolte verso le amministrazioni decentrate, che hanno costituito il fulcro della manovra per il 2005, sono maggiormente rappresentate dalla disciplina del patto di stabilità interno.

La normativa per il 2005 si è, tuttavia, allontanata dalle regole del patto di stabilità e crescita in quanto è stata congegnata in modo da focalizzare il controllo sulla finanza degli enti locali esclusivamente attraverso il vincolo alla spesa, non ponendo misure dirette ad arginare il disavanzo se non in via mediata. Nelle linee ispiratrici la disciplina del patto risulta convergente con la manovra complessiva rivolta a porre un argine alla spesa pubblica limitandone la crescita al 2% nominale.

Il patto comporta limitazioni dirette alla evoluzione della spesa corrente e di quella in conto capitale, i vincoli sono stati concentrati sui livelli di spesa nei termini di competenza e di cassa. Il sistema di misure in caso di mancato rispetto è tale da costituire un serio deterrente, infatti, per il mancato adempimento degli obiettivi erano previste severe limitazioni alla gestione della spesa e all'indebitamento e l'ulteriore limite all'assunzione di personale.

Il vincolo appuntato su un tetto di spesa, considerata in tutte le sue componenti, avvicinando l'aggregato preso in esame al fine dell'applicazione del patto di stabilità interno al complesso delle voci di spesa in bilancio può rendere di maggiore efficacia la misura, risultando limitata la possibilità di ricorrere ad artifici contabili per allocare uscite nelle voci che possono essere dedotte. Inoltre il tetto di spesa rappresenta una notevole semplificazione degli adempimenti in sede di programmazione, di gestione e di controllo concomitante e consuntivo¹⁰⁹ rispetto al riferimento a un prefissato saldo finanziario.

Le indicazioni della normativa spingono, quindi, gli enti a contenere il livello complessivo della spesa e ciò avviene anche ricorrendo a soluzioni che non ne comportano una effettiva riduzione, ma piuttosto una modificazione delle modalità attraverso le quali la spesa stessa viene erogata.

In effetti dalle regole per tale esercizio emerge un chiaro incentivo a ridurre il volume di spesa che transita attraverso il bilancio, intervenendo sull'organizzazione complessiva e dismettendo aree funzionali di erogazione da affidare a vario titolo a soggetti esterni all'ente.

Questo incentivo, che indubbiamente ha una positiva ricaduta sul rispetto del limite di spesa, può spingere a realizzare diversi moduli di gestione senza che se ne ponga una effettiva necessità. La costituzione di organismi partecipati avviene anche al di fuori di una strategia per cui è necessario razionalizzare tali indirizzi, prestando attenzione all'effettivo contenimento dei costi; dovrebbe, infatti, essere assicurata in ogni caso una valutazione complessiva dell'impatto di tali innovazioni sulla organizzazione e sul bilancio dell'ente, considerando anche gli effetti di medio e lungo periodo. Ma è specialmente necessario che gli enti si dotino di strumenti di controllo delle società partecipate che, dalle analisi compiute a livello regionale, risultano in molti casi carenti.

¹⁰⁹ L'obiettivo di saldo - sia esso rappresentato da un disavanzo massimo ammissibile o da un avanzo minimo da conseguire - implica la programmazione, la gestione e il controllo sia delle entrate, sia delle spese, sia della correlazione, necessariamente dinamica, tra entrate e spese.

La disciplina del 2005 ha certamente sfavorito le province che per la prima volta risultano incontrare difficoltà per contenersi nei limiti del patto; ciò è dimostrato dall'elevato livello d'inadempienza all'obiettivo di cassa e dal ristretto margine con il quale viene raggiunto a livello aggregato. I risultati consolidati a livello regionale, per la prima volta, fanno registrare casi di inadempienza.

Le province dimostrano, quindi, particolari difficoltà a contenere lo svolgimento di programmi di investimento avviati negli esercizi precedenti sull'onda dello sviluppo delle funzioni attribuite a questa categoria di enti.

Per i comuni i cambiamenti della disciplina producono effetti meno rilevanti e i risultati conseguiti non si discostano fundamentalmente dall'alveo di quelli riportati in passato. I comuni più grandi continuano a dimostrare una certa moderazione nella spesa corrente che tuttavia nel 2005 essa è in crescita non irrilevante, sospinta dagli incrementi della spesa per il personale. Per i comuni più piccoli la capacità di controllo dimostrata sino all'esercizio precedente si incrina e emergono segnali di crescita della spesa corrente ben oltre i limiti. Per questa categoria di enti si assiste, inoltre ad un crollo verticale delle nuove iniziative di investimento.

Per i comuni più grandi la maggiore attitudine dimostrata a contenere la spesa può essere presumibilmente attribuibile anche alla maggiore possibilità di agire sulla organizzazione attraverso l'esternalizzazione di funzioni.

Quanto alla spesa in conto capitale assoggettata allo stesso limite di quella corrente la riduzione che si verifica nel 2005 è evidente per entrambe le categorie di enti. Questo risultato che i dati mettono in risalto nella sua notevole entità non può essere ritenuto auspicabile in quanto i margini di crescita che vengono conservati per la spesa corrente vanno a erodere le nuove iniziative di investimento con effetti sfavorevoli sulle economie locali.

Pertanto seppure gli obiettivi di contenimento della spesa vengono complessivamente raggiunti ciò avviene comprimendo la spesa d'investimento che, specie nei comuni di minori dimensioni, si riduce drasticamente.

L'abbandono delle misure sulle entrate non produce particolari effetti nelle province in quanto i tributi ad esse assegnati sono scarsamente manovrabili e risultano possedere insiti meccanismi di crescita, invece, si nota per i comuni di minori dimensioni una valida crescita complessiva delle entrate tributarie di competenza, cui non fa riscontro tuttavia la situazione di cassa.

4 Andamenti ed equilibri di parte corrente

4.1 Entrate

4.1.1 Le entrate correnti nelle manovre finanziarie 2004-2005

All'articolo 149 del T.U. delle Autonomie locali (d.lgs. n. 267/2000) sono elencate le entrate correnti di comuni e province costituite da: imposte proprie; addizionali e compartecipazioni ad imposte statali e regionali; tasse e diritti per i servizi pubblici; trasferimenti erariali, regionali nonché provenienti da organismi anche comunitari ed internazionali; altre entrate proprie, anche di natura patrimoniale.

La legge finanziaria per il 2004 (l. 24 dicembre 2003 n. 350), riguardo agli enti locali, manteneva molti interventi introdotti in precedenza, influenzando così le dinamiche di tale esercizio. Il quadro delle devoluzioni tributarie, per esempio, era sostanzialmente immutato.

Quanto ai trasferimenti statali, in particolare, l'incremento annuale delle risorse derivanti dall'applicazione del tasso di inflazione programmato, pari a 180 milioni di euro, era destinato per il 50% ai comuni sottodotati e per l'altra metà alla generalità dei comuni. Erano attribuiti poi 50 milioni ai comuni con meno di 3.000 abitanti (art. 3, co. 35 e 36). Veniva confermata la riduzione complessiva dell'1% dei trasferimenti erariali, come previsto all'articolo 24 della precedente legge finanziaria per il 2002. Si aumentavano di 20 milioni di euro le risorse destinate alle unioni di comuni, riservandole agli enti che avessero effettivamente attivato l'esercizio associato di servizi (art. 3, co. 27). I trasferimenti statali a favore delle comunità montane aumentavano infine di 5 milioni di euro e di 5 milioni quelli destinati alle province (art. 3, co. 141).

In punto di leva fiscale, l'art. 2 commi 18-20 confermava le disposizioni sulla compartecipazione all'Irpef dei comuni e delle province, richiamando l'articolo 31 della legge finanziaria per il 2003. Era prorogata la sospensione dell'istituzione dell'addizionale Irpef e della possibilità di elevarne la quota (art. 2, co. 21).

La manovra finanziaria per il 2005, costituita da vari provvedimenti e completata con la legge 30 dicembre 2004 n. 311, ha ridotto in modo apprezzabile il margine di manovra degli enti locali sul fronte delle entrate correnti.

In punto di trasferimenti statali la medesima non ha introdotto nuove risorse, perché l'incremento di 340 milioni di euro è servito a reintegrare gli enti delle riduzioni operate dalla finanziaria 2002 (co. 63 e 64 dell'articolo unico). In particolare 260 milioni sono stati devoluti a favore degli enti a conferma di contributi già assegnati per il 2004 e 80 milioni a favore dei comuni con risorse sotto la media *pro-capite* della fascia demografica di appartenenza. In base al comma 60, il Fondo per le funzioni trasferite agli enti locali ha potuto essere utilizzato anche

per l'attuazione dell'art. 118 della Costituzione. Il comma 65 ha confermato la disciplina della compartecipazione di comuni e province al gettito Irpef. Un altro limite all'autonomia finanziaria ed alla potestà tributaria degli enti è rappresentata dal rinnovo della sospensione degli effetti degli aumenti delle addizionali Irpef eventualmente deliberate dai comuni (co. 61). È stata prevista un'eccezione per i comuni che non si siano avvalsi della facoltà di aumento e quindi possono farlo per gli anni 2005, 2006, 2007 nella misura complessiva dello 0,1% (co.51).

I termini per l'accertamento dell'ICI scadenti il 31 dicembre 2004 sono stati prorogati alla fine del 2005, limitatamente alle annualità d'imposta 2002 e successive (co. 67).

I commi 335-340 hanno introdotto modifiche nel classamento delle unità immobiliari che avranno una ricaduta sulla base imponibile dell'ICI e dell'Irpef.

4.1.2 Province

Si premette in via generale a tutte le analisi finanziarie esposte nel presente capitolo che gli importi delle entrate 2004 e 2005 vanno considerati alla luce del tasso di inflazione reale di ciascun anno (indice nazionale per l'intera collettività) pari alla variazione del 2,2% nel 2004 rispetto al 2003 ed alla variazione dell'1,9% nel 2005 rispetto all'anno precedente.¹¹⁰

Si rammenta poi che per gli esercizi 2004-2005 sono stati sottoposti ad esame i conti consuntivi di 99 province.

Nel capitolo seguente sugli andamenti ed equilibri generali della gestione finanziaria saranno esposti, tramite prospetti riepilogativi, i risultati complessivi conseguiti nel biennio in termini di accertamenti in conto competenza, riscossioni totali e residui attivi totali. Nella presente sede è ora utile approfondire l'analisi delle predette partite contabili.

Quanto agli accertamenti di competenza, il rapporto di composizione tra le diverse fonti di finanziamento evidenzia negli ultimi tre anni i valori percentuali riportati nel seguente prospetto. Come si vede, peraltro, i dati dell'esercizio 2003 si riferiscono a 98 enti, mentre quelli 2004 e 2005 riguardano 99 province.

Accertamenti in conto competenza (incidenza % su entrate correnti)

TITOLI	2003	2004	2005
Entrate tributarie	48,89	50,30	49,25
Trasferimenti	45,57	41,84	44,44
Entrate extratributarie	5,54	7,86	6,31
Totale	100,00	100,00	100,00
enti esaminati	98	99	99

Nel 2004 le entrate tributarie hanno rappresentato oltre la metà del totale; nel 2003 e nel 2005 sfiorano tale risultato. In proposito, si osserva anzitutto che negli esercizi 1999-2000 si era

¹¹⁰ Relazione generale sulla situazione economica del Paese (2005), vol. I, pag. 71. Idem (2006), vol. I, pag.61.

verificata una cospicua crescita di questa tipologia di entrate in conseguenza dell'attribuzione alle province dell'intero gettito dell'imposta sulla responsabilità civile da circolazione di autoveicoli e dell'imposta sulle formalità di trascrizione al Pubblico Registro Automobilistico. Negli anni immediatamente successivi, esaurendosi l'impatto della devoluzione dei nuovi tributi, le risorse del titolo primo hanno seguito la dinamica fisiologica delle basi imponibili, poi dal 2003 hanno risentito positivamente degli introiti della compartecipazione all'Irpef fissata all'1%. Le fonti di finanziamento extratributarie, sia pure in aumento, restano complessivamente di limitata importanza. Esse derivano dai proventi delle tariffe dei servizi pubblici locali e da quelli dell'amministrazione del patrimonio.

L'andamento oscillante del volume dei trasferimenti deriva anche dal taglio dei contributi statali in relazione alla devoluzione della compartecipazione all'Irpef nonché dalle risorse attribuite da stato e regioni per lo svolgimento di nuove funzioni decentrate. Si tratta di fenomeni che sono in linea con la politica economico-finanziaria generale e con i mutamenti istituzionali degli ultimi anni, diretti ad una contrazione degli interventi erariali a vantaggio di una maggiore autonomia finanziaria degli enti locali.

L'andamento biennale del tasso di realizzazione delle entrate e del tasso di smaltimento dei residui attivi è riportato nei due prospetti sottostanti.

Tasso di realizzazione

(migliaia di euro)

TITOLI	Acc. C/comp. 2004	Risc c/ comp. 2004	Tasso di realizzazione %	Acc. C/comp. 2005	Risc c/ comp. 2005	Tasso di realizzazione %
Entrate tributarie	4.597.571	4.278.255	93,05	4.598.469	4.318.261	93,91
Trasferimenti	3.824.973	2.372.361	62,02	4.149.133	2.471.940	59,58
Entrate extratributarie	718.762	408.550	56,84	589.476	414.877	70,38
Totale	9.141.306	7.059.166	77,22	9.337.078	7.205.078	77,17

Tasso di smaltimento

(migliaia di euro)

TITOLI	Accertamenti c/residui 2004	Riscossi c/residui 2004	Tasso di smaltimento %	Accertamenti c/residui 2005	Riscossi c/residui 2005	Tasso di smaltimento %
Entrate tributarie	376.626	306.767	81,45	394.150	259.611	65,87
Trasferimenti	5.756.011	1.205.365	20,94	5.966.866	1.307.797	21,92
Entrate extratributarie	347.529	138.013	37,71	418.707	182.961	43,70
Totale	6.480.166	1.650.145	25,46	6.779.723	1.750.369	25,82

L'indice delle riscossioni tributarie è elevato, mentre continuano a restare insoddisfacenti gli introiti dei trasferimenti a causa principalmente dei ritardi insiti nei meccanismi di funzionamento del sistema di distribuzione dei fondi erariali. È incoraggiante, se non occasionale, l'aumento ad oltre il 70% della capacità di riscossione delle entrate del titolo terzo,

entrate che, prescindendo dalle variazioni annuali, rappresentano ormai risorse considerevoli derivanti dall'uso della leva tariffaria e dalla gestione del patrimonio.

Premesso che la massa degli accertamenti in conto residui resta cospicua sia nel 2004 che nel 2005, la situazione del tasso di smaltimento complessivo alla fine del biennio è leggermente migliorata arrivando al 43,70%.

In conclusione, le tendenze emerse nel 2005 evidenziano una situazione relativamente statica per le Amministrazioni provinciali, contrariamente al dinamismo degli anni precedenti.

Nel volume degli allegati sono riportate le apposite tabelle analitiche dove sono esposti gli usuali aspetti contabili delle entrate correnti in base alla distribuzione delle province per regioni ed aree geografiche.

Entrate tributarie

A) *Imposta sulla responsabilità civile da circolazione degli autoveicoli e imposta sulle formalità di trascrizione al Pubblico Registro Automobilistico.*

Nei due prospetti sottostanti sono esposti i dati biennali delle entrate derivanti dalle due imposte in argomento devolute ormai da anni interamente alle province.

Imposta sulle assicurazioni rc auto

(migliaia di euro)

REGIONE	n. enti	accertamenti in c. comp.			riscossioni in c. comp.			riscossioni totali			totale residui attivi		
		2004	2005	var %	2004	2005	var %	2004	2005	var %	2004	2005	var %
Piemonte	8	147.372	151.238	2,62	123.317	124.166	0,69	148.558	148.204	-0,24	24.055	27.072	12,54
Lombardia	11	376.980	389.634	3,36	347.844	355.428	2,18	378.109	384.512	1,69	29.903	34.972	16,95
Liguria	4	60.106	62.544	4,06	54.592	58.018	6,27	60.388	63.532	5,21	5.514	4.526	-17,91
Veneto	7	186.011	188.557	1,37	182.963	185.232	1,24	187.217	188.232	0,54	3.177	3.353	5,53
E. Romagna	9	181.456	185.215	2,07	162.001	164.910	1,80	184.397	184.365	-0,02	19.680	20.530	4,32
Toscana	10	159.039	162.440	2,14	146.283	149.028	1,88	162.514	161.926	-0,36	15.818	16.323	3,19
Umbria	2	33.364	34.340	2,93	30.509	31.808	4,26	34.062	34.307	0,72	3.688	3.721	0,90
Marche	4	60.732	62.992	3,72	59.247	60.343	1,85	60.161	61.828	2,77	2.610	3.774	44,59
Lazio	4	210.510	221.850	5,39	189.958	208.168	9,59	214.742	228.721	6,51	20.552	13.681	-33,43
Abruzzo	4	42.051	44.070	4,80	39.321	42.381	7,78	41.348	45.111	9,10	2.730	1.689	-38,13
Molise	2	7.981	8.936	11,97	7.679	8.378	9,10	8.333	8.876	6,52	302	558	84,79
Campania	5	161.283	169.134	4,87	151.975	158.888	4,55	170.930	168.382	-1,49	9.511	10.449	9,86
Puglia	5	118.035	121.798	3,19	111.972	113.653	1,50	122.050	120.986	-0,87	6.228	8.381	34,57
Basilicata	2	15.158	15.743	3,85	15.158	14.949	-1,38	15.475	14.949	-3,39	0	793	p.n.c
Calabria	5	57.654	58.390	1,28	55.375	54.610	-1,38	57.221	56.838	-0,67	2.279	3.780	65,88
Sicilia	9	129.799	130.940	0,88	123.972	125.477	1,21	133.521	134.856	1,00	5.854	5.463	-6,68
Sardegna	4	52.440	53.715	2,43	47.271	49.086	3,84	52.453	54.255	3,44	5.169	4.629	-10,45
Totale complessivo	95	1.999.972	2.061.535	3,08	1.849.438	1.904.524	2,98	2.031.479	2.059.881	1,40	157.070	163.696	4,22

Imposta sulle formalità di trascrizione

(migliaia di euro)

REGIONE	n. enti	accertamenti in c. comp.			riscossioni in c. comp.			riscossioni totali			totale residui attivi		
		2004	2005	var %	2004	2005	var %	2004	2005	var %	2004	2005	var %
Piemonte	8	112.000	108.610	-3,03	108.990	104.999	-3,66	111.744	107.628	-3,68	6.226	7.208	15,76
Lombardia	11	217.630	204.293	-6,13	212.541	199.517	-6,13	216.556	203.978	-5,81	10.279	10.594	3,07
Liguria	4	30.760	28.678	-6,77	29.825	27.890	-6,49	31.201	28.825	-7,62	1.968	1.338	-32,01
Veneto	7	105.199	95.425	-9,29	102.916	93.369	-9,28	104.226	94.859	-8,99	2.865	3.380	17,98
Friuli V. Giulia	4	27.073	24.758	-8,55	26.334	24.260	-7,87	26.980	24.999	-7,34	1.694	1.453	-14,25
E. Romagna	9	100.562	97.124	-3,42	98.954	93.993	-5,01	100.643	95.602	-5,01	3.099	4.621	49,12
Toscana	10	92.715	85.994	-7,25	91.589	84.511	-7,71	93.946	85.620	-8,86	2.356	2.629	11,56
Umbria	2	20.723	19.172	-7,49	19.997	18.436	-7,81	20.329	18.779	-7,63	1.340	1.731	29,15
Marche	4	33.647	30.766	-8,56	33.174	29.785	-10,21	34.169	30.259	-11,44	1.941	2.447	26,10
Lazio	4	127.838	138.069	8,00	126.103	131.338	4,15	128.775	133.073	3,34	1.799	6.795	277,64
Abruzzo	4	26.009	23.867	-8,24	25.494	23.413	-8,16	26.298	23.928	-9,01	827	766	-7,39
Molise	2	5.698	5.629	-1,22	5.532	5.244	-5,22	5.942	5.603	-5,70	166	385	132,11
Campania	5	102.699	100.583	-2,06	98.274	94.896	-3,44	103.879	99.342	-4,37	4.425	5.687	28,54
Puglia	5	66.660	63.822	-4,26	62.997	61.244	-2,78	65.986	66.942	1,45	4.073	3.256	-20,06
Basilicata	2	8.395	7.460	-11,14	8.395	7.261	-13,51	8.486	7.261	-14,43	0	199	p.n.c
Calabria	5	32.299	31.416	-2,73	30.957	29.844	-3,60	34.081	31.183	-8,50	1.580	1.572	-0,49
Sicilia	9	81.637	78.001	-4,45	79.043	75.920	-3,95	82.394	78.540	-4,68	2.806	2.301	-17,99
Sardegna	4	30.514	28.366	-7,04	28.200	26.056	-7,60	32.039	28.370	-11,45	2.675	2.672	-0,13
Totale complessivo	99	1.222.058	1.172.031	-4,09	1.189.295	1.131.974	-4,82	1.227.674	1.164.792	-5,12	50.119	59.034	17,79

In virtù del particolare ordinamento istituzionale che caratterizza questi enti, non vengono richiesti dalla Sezione i conti consuntivi alle province autonome di Trento e Bolzano. Non vi sono province nella regione a statuto speciale Valle d'Aosta. Mancano i dati delle province della regione Friuli-Venezia Giulia relativi all'imposta R.C.A., in quanto questa viene devoluta all'ente regione.

In via generale i flussi finanziari derivanti dalle predette imposte sono influenzati da vari fattori concomitanti non governabili dagli enti, quali l'andamento fluttuante del mercato dell'auto, gli eventuali provvedimenti statali volti a stimolare l'acquisto di nuovi autoveicoli, la situazione del concorrente mercato dell'usato, la normativa europea, nazionale e locale a tutela della salubrità dell'aria, gli oneri finanziari gravanti sui passaggi di proprietà e così via.

Si osserva comunque che il gettito complessivo e quello distribuito per regioni di entrambe le imposte rappresentano una importante entrata per le amministrazioni provinciali, pur tenendo conto del tasso di inflazione reale 2004 (pari al 2,2%) e di quello 2005 (pari all'1,9%).

Quanto all'imposta sulle assicurazioni R.C.A., i totali nazionali evidenziano andamenti biennali moderatamente positivi in termini di accertamenti e riscossioni in conto competenza, dovuti anche all'aumento delle tariffe assicurative. Non altrettanto favorevole è l'aumento diffuso dei residui attivi in gran parte delle regioni (+4,22 su base nazionale). A livello di

aggregazioni regionali le situazioni sono ovviamente variegata e legate all'azione congiunta di fattori generali e locali di non agevole identificazione.

L'imposta sulle formalità di trascrizione mostra una tendenza complessiva di segno negativo, in cui si inquadra anche l'aumento dei residui totali (+17,79%). Le oscillazioni nell'ambito delle singole regioni potrebbero spiegarsi solo a seguito di appositi approfondimenti.

Nel volume degli allegati sono riportate le apposite tabelle analitiche dove sono esposti gli usuali aspetti contabili delle due imposte ora esaminate in base alla distribuzione delle province per regioni ed aree geografiche.

B) *La compartecipazione all'IRPEF*

La compartecipazione all'Irpef è attribuita alle province nella misura dell'1% a partire dal 2003. Il gettito, come per i comuni, è ripartito dal Ministero dell'Interno sulla base dei dati statistici più recenti forniti dal Ministero dell'Economia e delle Finanze. Le quote di compartecipazione spettanti vengono erogate in due rate per ciascun anno.

La compartecipazione non costituisce un'entrata aggiuntiva per i bilanci provinciali, in quanto i trasferimenti statali ordinari sono ridotti in misura corrispondente. La decurtazione è effettuata prioritariamente sui trasferimenti correnti e solo in caso di insufficienza dei medesimi anche sui contributi statali spettanti ad altro titolo. In pratica può così verificarsi che i trasferimenti statali vengano azzerati nei confronti di certi enti risultati debitori dell'Erario per varie cause.

Anche se in termini logico-sistematici i proventi della compartecipazione potrebbero essere intesi come una forma di trasferimento erariale, è noto che dal punto di vista dei bilanci sono stati considerati entrate di natura fiscale da assegnare al titolo I, categoria I[^].

Per le province localizzate nelle regioni a statuto speciale, così come per i comuni, si provvede all'attribuzione del gettito in questione secondo le disposizioni dei singoli statuti regionali.

Si è provveduto a distinguere in due prospetti i dati degli esercizi 2004 e 2005 relativi a 82 province.

XV LEGISLATURA – DISEGNI DI LEGGE E RELAZIONI - DOCUMENTI

(migliaia di euro)

REGIONE	ENTI	Accertamenti c/ comp. 2004	Riscossioni c/comp. 2004	Tasso % di realizzazione
Piemonte	8	48.109	46.391	96.43
Lombardia	11	36.312	17.677	48.68
Liguria	4	26.010	12.600	48.44
Veneto	7	29.383	24.378	82.97
Emilia Romagna	9	25.542	14.051	55.01
Toscana	10	45.497	37.600	82.64
Umbria	2	9.561	9.561	100.00
Marche	4	23.417	18.167	77.58
Lazio	4	15.076	12.113	80.35
Abruzzo	4	18.264	18.264	100.00
Molise	2	3.775	3.775	100.00
Campania	5	53.207	52.797	99.23
Puglia	5	44.567	44.567	100.00
Basilicata	2	6.258	6.258	100.00
Calabria	5	18.783	17.837	94.96
Totale	82	403.761	336.037	83.23

(migliaia di euro)

REGIONE	ENTI	Accertamenti c/comp. 2005	Riscossioni c/comp. 2005	Tasso % di realizzazione
Piemonte	8	53.280	53.004	99.48
Lombardia	11	28.513	28.513	100.00
Liguria	4	25.897	25.897	100.00
Veneto	7	24.926	24.926	100.00
Emilia Romagna	9	30.874	30.161	97.69
Toscana	10	29.168	29.168	100.00
Umbria	2	14.952	14.952	100.00
Marche	4	23.194	23.194	100.00
Lazio	4	14.957	14.957	100.00
Abruzzo	4	13.289	13.289	100.00
Molise	2	3.776	3.776	100.00
Campania	5	62.609	62.609	100.00
Puglia	5	21.666	21.666	100.00
Basilicata	2	6.334	6.334	100.00
Calabria	5	15.327	15.327	100.00
Totale	82	368.763	367.774	99.73

Si tratta, in entrambi gli esercizi, di accertamenti di notevole entità, a cui corrispondono come per i comuni quote di riscossione entro l'anno pari a 100% ovvero molto elevate, a riprova dell'efficienza del sistema di ripartizione ed assegnazione degli importi dovuti.

Il fenomeno dell'abbassamento nel 2005 degli accertamenti complessivi (scesi da 403.761 migliaia di euro a 368.763 migliaia di euro) dipende dal meccanismo di compensazione previsto per legge tra le partite debitorie e creditorie di ogni ente con lo stato, meccanismo che incide di anno in anno sul livello delle quote di compartecipazione e dei trasferimenti ordinari, come avviene per i comuni.

Nel volume degli allegati sono riportate le apposite tabelle analitiche dove sono esposti gli usuali aspetti contabili dell'entrata in esame in base alla distribuzione delle province per regioni ed

aree geografiche. Mancano, peraltro, le tabelle relative alla gestione dei residui recanti cifre e percentuali irrilevanti.

4.1.3 Comuni

Si rammenta che per gli esercizi 2004-2005 sono stati sottoposti ad esame i conti consuntivi di 1286 comuni.

Nel seguente capitolo sugli andamenti ed equilibri generali della gestione finanziaria saranno esposti, tramite prospetti riepilogativi, i risultati complessivi conseguiti nel biennio in termini di accertamenti in conto competenza, riscossioni totali e residui attivi totali. Nella presente sede è ora utile approfondire l'analisi delle predette partite contabili.

Quanto agli accertamenti di competenza ed alle riscossioni totali, il rapporto di composizione tra le diverse fonti di finanziamento evidenzia negli ultimi tre anni i valori percentuali riportati nei seguenti due prospetti. Il confronto dei dati 2004-2005 rispetto al 2003 ha valore tendenziale in quanto legato ad una platea leggermente diversa di enti esaminati.

Accertamenti in conto competenza (incidenza % su entrate correnti)

TITOLI	(migliaia di euro)		
	2003	2004	2005
Entrate tributarie	52,01	54,62	55,61
Trasferimenti	27,53	23,91	22,71
Entrate extratributarie	20,46	21,47	21,68
Totale	100,00	100,00	100,00
enti esaminati	1.360	1.286	1.286

Riscossioni totali (incidenza % su entrate correnti)

TITOLI	(migliaia di euro)		
	2003	2004	2005
Entrate tributarie	53,10	56,04	56,12
Trasferimenti	26,93	23,51	24,02
Entrate extratributarie	19,97	20,45	19,86
Totale	100,00	100,00	100,00
enti esaminati	1.360	1.286	1.286

L'incidenza delle entrate tributarie, ormai fondamentali per il finanziamento delle spese correnti dei comuni, oscilla di anno in anno e nel 2005 supera il 55%. I trasferimenti erariali continuano a rappresentare un'importante risorsa degli enti, ma coerentemente alla crescente autonomia finanziaria dei comuni tendono a contrarsi sia quelli provenienti dallo stato sia quelli dalle regioni, come si vedrà tra poco con gli appositi prospetti.

Le entrate extratributarie, derivanti dai servizi individuali resi agli utenti e da proventi di varia natura, hanno raggiunto all'incirca l'entità dei trasferimenti ed incidono per oltre il 20% sul volume complessivo delle entrate. La trasformazione della TARSU in tariffa procede gradualmente, ma è più lenta nei comuni del centro-sud e finora trova applicazione solo in due grandi città. Va

comunque ricordato che in regime di gestione esternalizzata del servizio rifiuti urbani gli introiti della TARI possono mancare completamente in bilancio.

Gli indici dell'autonomia finanziaria sono positivi alla fine del 2005 (77% quanto agli accertamenti e circa il 76% quanto alle riscossioni).

L'andamento biennale del tasso di realizzazione delle entrate e del tasso di smaltimento dei residui attivi è riportato nei prospetti sottostanti.

Tasso di realizzazione

(migliaia di euro)

TITOLI	Acc. C/comp. 2004	Risc c/ comp. 2004	Tasso di realizzazione %	Acc. C/comp. 2005	Risc c/ comp. 2005	Tasso di realizzazione %
Entrate tributarie	18.610.890	14.035.961	75,42	19.190.972	14.198.598	73,98
Trasferimenti	8.146.908	5.445.051	66,83	7.838.447	5.345.148	68,19
Entrate extratributarie	7.315.821	4.793.269	65,52	7.481.704	4.616.873	61,71
Totale	34.073.619	24.274.281	71,24	34.511.122	24.160.619	70,01

Gli indici di realizzazione sono moderatamente peggiorati tranne quelli relativi ai trasferimenti. Si ritiene, comunque, che siano oscillazioni annuali a carattere occasionale.

Tasso di smaltimento

(migliaia di euro)

TITOLI	Accertamenti c/residui 2004	Riscossi c/residui 2004	Tasso di smaltimento %	Accertamenti c/residui 2005	Riscossi c/residui 2005	Tasso di smaltimento %
Entrate tributarie	8.200.415	4.690.285	57,20	7.911.554	4.002.028	50,58
Trasferimenti	5.601.407	2.410.488	43,03	5.834.804	2.443.371	41,88
Entrate extratributarie	6.140.826	2.038.982	33,20	6.345.078	1.823.616	28,74
Totale	19.942.648	9.139.755	45,83	20.091.436	8.269.015	41,16

Continua a preoccupare la situazione di accumulo e ristagno dei residui, perché gli indici di smaltimento sono tutti leggermente peggiorati rispetto a quelli già insoddisfacenti in precedenza.

Incidenza accertamenti e riscossioni della categoria I (trasf.correnti dello stato) sul totale del titolo

(migliaia di euro)

TITOLO II	2004		2005	
	Accertato c/comp.	Riscosso c/comp.	Accertato c/comp.	Riscosso c/comp.
Categoria I	5.046.567	3.616.983	4.914.246	3.515.619
Totale Titolo II	8.146.908	5.445.051	7.838.447	5.345.148
Incidenza In %	61,97	66,43	62,69	65,77

Risulta dal prospetto che l'incidenza dei trasferimenti dello stato supera nel biennio il 60% del totale del titolo II, sia quanto agli accertamenti che quanto alle riscossioni.

Poiché l'importo dei trasferimenti dalle regioni ai comuni incide notevolmente sul totale del titolo II, è utile riportare i seguenti quadri specifici, dove sono evidenziati per il biennio in riferimento i valori assoluti e percentuali dei contributi regionali in termini di accertamenti e

riscossioni, il rispettivo tasso di realizzazione e di smaltimento dei residui nonché l'incidenza sul totale del titolo II.

Titolo II - Entrate da trasferimenti e contributi dalle regioni

Accertamenti in conto competenza

CATEGORIA II	(migliaia di euro)		
	2004	2005	Variaz. %
	2.392.477	2.171.833	-9,22

Riscossioni in conto competenza

CATEGORIA II	(migliaia di euro)		
	2004	2005	Variaz. %
	1.435.752	1.414.051	-1,51

Riscossioni totali

CATEGORIA II	(migliaia di euro)		
	2004	2005	Variaz. %
	2.082.569	2.187.440	5,04

Residui totali

CATEGORIA II	(migliaia di euro)		
	2004	2005	Variaz. %
	1.476.366	1.434.637	-2,83

Si rammenta che i trasferimenti regionali correnti ai comuni sono generalmente a destinazione specifica, per esempio finalizzati all'esercizio di funzioni trasferite ed alla erogazione di determinati servizi alla cittadinanza.

A proposito dei prospetti precedenti è sufficiente segnalare la diminuzione in termini nominali degli accertamenti (oltre il 9%) e delle riscossioni di competenza (-1,51%) mentre quelle totali aumentano (5,04%) e quindi la massa dei residui si riduce.

I fenomeni esposti si spiegano in linea generale con la flessione dei trasferimenti dalle regioni agli enti, mentre la notevole massa di residui depone per difficoltà di cassa delle regioni medesime e ritardi nel meccanismo di distribuzione di fondi già assegnati.

Titolo II - Tasso di realizzazione

CATEGORIA II	(migliaia di euro)					
	Acc. c/comp. 2004	Risc c/ comp. 2004	Tasso di realizzazione %	Acc. c/comp. 2005	Risc c/ comp. 2005	Tasso di realizzazione %
	2.392.477	1.435.752	60,01	2.171.833	1.414.051	65,11

Titolo II - Tasso di smaltimento

CATEGORIA II	(migliaia di euro)					
	Accertamenti c/residui 2004	Riscossi c/residui 2004	Tasso di smaltimento %	Accertamenti c/residui 2005	Riscossi c/residui 2005	Tasso di smaltimento %
	1.166.458	646.817	55,45	1.450.245	773.390	53,33

**Incidenza accertamenti e riscossioni della categoria II
sul totale del titolo**

(migliaia di euro)

TITOLO II	2004		2005	
	Accertato c/comp.	Riscosso c/comp.	Accertato c/comp.	Riscosso c/comp.
CATEGORIA II	2.392.477	1.435.752	2.171.833	1.414.051
TOTALE TITOLO II	8.146.908	5.445.051	7.838.447	5.345.148
INCIDENZA IN %	29,37	26,37	27,71	26,45

Il tasso di realizzazione migliora nel 2005 passando dal 60% ad oltre il 65%, sia pure in presenza di accertamenti in conto competenza più bassi. Il tasso di smaltimento dei residui, viceversa, si contrae di oltre 2 punti.

L'incidenza della categoria in esame sul totale del titolo II si abbassa di circa 3 punti quanto agli accertamenti ma resta stabile per le riscossioni.

La Sezione ha infine predisposto un prospetto recante l'incidenza degli accertamenti e delle riscossioni di contributi provenienti da organismi comunitari ed internazionali ovvero da altri enti del settore pubblico (categoria 3[^]) sul totale del Titolo. I valori, stabili, sono di limitata importanza non giungendo neppure al 5%.

**Incidenza accertamenti e riscossioni della categoria III
(contributi e trasferimenti della Regione per funzioni delegate)
sul totale del titolo**

(migliaia di euro)

TITOLO II	2004		2005	
	Accertato c/comp.	Riscosso c/comp.	Accertato c/comp.	Riscosso c/comp.
CATEGORIA III	372.394	247.718	389.227	263.957
TOTALE TITOLO II	8.146.908	5.445.051	7.838.447	5.345.148
INCIDENZA IN %	4,57	4,55	4,97	4,94

In conclusione, le tendenze emerse per il 2005 evidenziano una situazione complessiva non facile per i comuni sul versante delle entrate correnti, a causa della limitata espansione in termini nominali delle entrate proprie (tributarie ed extratributarie), della flessione dei trasferimenti (statali e regionali) e dell'aumentata massa dei residui attivi.

Nel volume degli allegati sono riportate le apposite tabelle analitiche dove sono esposti gli usuali aspetti contabili delle entrate correnti in base alla distribuzione dei comuni per regioni ed aree geografiche.

Addizionale facoltativa IRPEF

Il decreto legislativo 28 settembre 1998 n. 360 istituiva a decorrere dall'anno successivo l'addizionale comunale all'Irpef, attribuendo agli enti una sia pur limitata capacità impositiva di tipo personale, che colpisce cioè l'insieme dei redditi del contribuente, tenendo conto delle sue condizioni soggettive. Gli enti, in sostanza, potevano deliberare entro certi limiti l'aliquota dell'addizionale da applicare sui redditi dell'anno successivo. Questa non doveva eccedere complessivamente 0,5 punti percentuali da raggiungere in tre anni con un incremento annuo non superiore allo 0,2%.

La legge finanziaria per il 2005 ha prorogato la sospensione degli aumenti dell'addizionale Irpef eventualmente deliberati dai comuni. È prevista una eccezione per gli enti che non si siano avvalsi in precedenza della facoltà di aumento e quindi possono farlo per gli anni 2005, 2006 e 2007 nella misura complessiva dello 0,1%.

L'istituzione dell'imposta resta in definitiva rimessa alle scelte politiche degli enti ed è espressione di un ulteriore sforzo fiscale diretto al raggiungimento dell'autonomia finanziaria complessiva, dato che non è volta al finanziamento di compiti e servizi specifici e non incide sul livello dei trasferimenti erariali. Il meccanismo di ripartizione del gettito derivante dall'applicazione dell'aliquota opzionale comprende due erogazioni:

- a) a titolo di acconto, entro il medesimo anno di versamento, sulla base dei dati statistici relativi all'anno precedente forniti dal Ministero dell'Economia e delle Finanze riguardanti i redditi imponibili dei contribuenti con domicilio fiscale nei singoli comuni;
- b) a conguaglio, entro l'anno successivo a quello di versamento. Il Ministero dell'Interno provvede così all'attribuzione definitiva degli importi dovuti sulla base dei dati statistici più aggiornati.

Analisi finanziaria

Attualmente, l'addizionale risulta applicata dalla massima parte degli enti superiori agli 8000 abitanti ed ha quindi conosciuto nel corso degli anni una espansione graduale, anche per il ricorso ad incremento delle aliquote quando consentito dalle manovre finanziarie. Nel 2005 risulta che l'addizionale è applicata in 983 comuni rispetto ai 1286 conti consuntivi esaminati.

Il volume in valori assoluti e percentuali degli accertamenti, delle riscossioni e dei residui nel biennio 2004-2005 risulta dal seguente prospetto.

XV LEGISLATURA - DISEGNI DI LEGGE E RELAZIONI - DOCUMENTI

(migliaia di euro)

1.286 enti	2004	2005	Var. %
Accertamenti c/residui	1.015.715	1.008.227	-0,74
Accertamenti. c/competenza	1.133.425	1.160.928	2,43
Accertamenti totali	2.149.141	2.169.155	0,93
Residui da residui	31.733	34.864	9,87
Residui da competenza	934.529	985.359	5,44
Residui attivi totali	966.262	1.020.223	5,58
Riscossioni c/residui	983.983	973.362	-1,08
Riscossioni c/competenza	198.896	175.570	-11,73
Riscossioni totali	1.182.879	1.148.932	-2,87

Si evidenzia una situazione quanto meno di ristagno, per certi aspetti leggermente negativa (accertamenti totali: +0,93%; riscossioni totali: -2,87%), più marcata considerando il tasso di inflazione reale dell'1,9% nel 2005. A loro volta, le varie poste dei residui aumentano di volume.

A causa del noto deficit di cassa dello stato e delle modalità di accreditamento dell'addizionale stabilite normativamente, gran parte delle riscossioni avvengono nell'anno successivo al periodo di imposizione e di accertamento. Ciò spiega l'elevatissimo volume dei residui di competenza e di quelli totali.

Il prospetto seguente espone i dati degli accertamenti, delle riscossioni e dei residui distribuiti per regioni.

(migliaia di euro)

REGIONI	Accert. c/comp. 2004	Accert. c/res. 2005	Accert. c/comp. 2005	Riscoss. c/res. 2005	Riscoss. c/comp. 2005	Totale res. attivi 2005
Piemonte	118.533	108.170	117.886	104.162	10.793	111.101
Lombardia	147.449	137.940	153.252	135.063	17.505	138.624
Liguria	53.823	48.885	55.356	48.328	6.009	49.904
Veneto	112.558	101.732	116.603	99.486	16.528	102.321
Trentino A. A.	1.175	2.223	1.241	992	61	2.411
Friuli V. Giulia	9.985	11.212	12.855	7.496	459	16.112
Emilia Romagna	82.907	83.607	97.547	80.786	6.162	94.205
Toscana	105.202	103.668	110.717	101.371	12.077	100.937
Umbria	16.787	14.968	19.955	14.159	3.420	17.343
Marche	41.658	38.151	40.371	36.964	3.292	38.267
Lazio	135.084	104.580	130.861	104.033	25.591	105.818
Abruzzo	18.602	14.557	18.871	13.616	6.457	13.356
Molise	4.773	4.311	4.374	4.074	706	3.906
Campania	112.579	74.265	108.215	71.530	34.858	76.091
Puglia	67.687	56.876	63.768	54.774	13.562	52.307
Basilicata	8.262	8.600	8.347	8.094	929	7.923
Calabria	24.889	25.415	27.720	21.217	6.917	25.001
Sicilia	47.100	46.674	48.061	46.390	5.762	42.583
Sardegna	24.370	22.393	24.930	20.828	4.482	22.013
Totale	1.133.425	1.008.227	1.160.928	973.362	175.570	1.020.223

Nel prospetto mancano gli enti della regione Valle d'Aosta, in quanto per Aosta non sono disponibili i dati 2004-2005 e gli altri comuni hanno meno di 8.000 abitanti.

Gli enti che si sono avvalsi di questo strumento fiscale si trovano in tutte le regioni e sono più numerosi nelle aree geografiche dove si addensano maggiormente i comuni soggetti all'esame della Sezione, quelli cioè con popolazione superiore agli 8.000 abitanti. A sua volta, l'entità del gettito prodotto è naturalmente collegata alla distribuzione territoriale dei diversi livelli di reddito presenti nel Paese.

Gli accertamenti complessivi di competenza sono praticamente stazionari nel 2005 in termini nominali e quindi diminuiti rispetto al tasso d'inflazione dell'1,9%. Si osservi in proposito la contrazione nelle Marche, nel Lazio, nel Molise, nella Campania e nella Puglia. Gli accertamenti in conto residui 2005 (1.008.227 migliaia di euro) sono quasi pari a quelli di competenza (1.160.928 migliaia di euro); le riscossioni in conto residui superano di gran lunga quelle di competenza e la massa dei residui attivi dell'esercizio è molto elevata. Ciò conferma che il funzionamento di questa risorsa passa soprattutto attraverso la gestione dei residui.

Nel volume degli allegati sono riportate le tabelle analitiche degli accertamenti, riscossioni e residui dell'addizionale relative agli enti esaminati, aggregati per regioni e per aree geografiche.

Compartecipazione IRPEF

La compartecipazione Irpef è stata istituita a favore dei comuni localizzati nelle regioni a statuto ordinario dall'art. 67 della legge 23 dicembre 2000, n. 388 (legge finanziaria 2001) a decorrere dal 2002 ed in misura pari al 4,5% (misura aumentata poi al 6,5% dalla legge finanziaria 2003) del riscosso in conto competenza affluente al bilancio dello stato per l'esercizio finanziario precedente. Il gettito della compartecipazione è attribuito ad un apposito capitolo di spesa dello stato di previsione del Ministero dell'Interno, è ripartito dal medesimo Ministero in proporzione all'ammontare dell'imposta netta dovuta dai contribuenti ed è distribuito territorialmente in funzione del domicilio fiscale degli stessi risultante presso l'anagrafe tributaria. La determinazione della quota spettante per ogni comune è avvenuta anche nel 2004 e nel 2005 sulla base dei dati più recenti forniti dal Ministero dell'Economia e delle Finanze.

La compartecipazione non costituisce un'entrata aggiuntiva per i bilanci comunali, in quanto i trasferimenti statali ordinari di ciascun ente sono ridotti in misura corrispondente al gettito così conseguito. La decurtazione è effettuata prioritariamente sui trasferimenti correnti e solo in caso di insufficienza degli stessi anche sui contributi statali spettanti ad altro titolo. In pratica si è così verificato qualche caso in cui i trasferimenti statali siano stati azzerati nei confronti di certi comuni debitori a vario titolo nei confronti dell'Erario.

Il Ministero dell'Interno ha provveduto all'erogazione delle due rate della compartecipazione entro gli esercizi 2004 e 2005.

Anche se in termini logico-sistematici i proventi della compartecipazione Irpef potrebbero essere intesi come una forma di trasferimento erariale, è noto che dal punto di vista dei bilanci comunali sono stati considerati entrate di natura fiscale da assegnare al titolo I, categoria I (imposte).

Resta da aggiungere che per i comuni nelle regioni a statuto speciale si provvede all'attribuzione della compartecipazione secondo le disposizioni dei singoli statuti regionali.

Analisi finanziaria

Si premette che, come già osservato, con riferimento all'analogo tributo devoluto alle province i notevoli introiti derivanti dall'istituzione della compartecipazione hanno implicato per un certo numero di comuni l'azzeramento o quasi dei trasferimenti correnti ordinari dello stato. D'altra parte, talvolta anche l'assegnazione della compartecipazione di spettanza dei singoli enti può venire decurtata a causa dei rapporti complessivi di dare ed avere dei medesimi nei confronti dell'Erario.

Si è provveduto a distinguere in due prospetti i dati degli esercizi 2004 e 2005, da cui si rilevano le entrate per 1.121 comuni sui 1.286 esaminati, in quanto mancano gli enti localizzati nelle regioni a Statuto speciale.

XV LEGISLATURA - DISEGNI DI LEGGE E RELAZIONI - DOCUMENTI

(migliaia di euro)

REGIONE	ENTI	Accertamenti c/ comp. 2004	Riscossioni c/comp. 2004	Residui c/comp. 2004	Tasso % di realizzazione
Piemonte	78	411.502	411.052	450	99,89
Lombardia	220	1.047.079	1.046.757	322	99,97
Liguria	29	180.226	180.223	3	100,00
Veneto	141	426.255	425.441	815	99,81
Emilia Romagna	104	469.683	467.333	2.350	99,50
Toscana	103	413.333	411.295	2.038	99,51
Umbria	21	79.474	79.322	152	99,81
Marche	31	113.432	112.613	819	99,28
Lazio	73	697.393	697.264	130	99,98
Abruzzo	28	78.636	78.492	144	99,82
Molise	4	12.000	12.000	0	100,00
Campania	120	299.935	299.041	895	99,70
Puglia	114	205.961	203.172	2.789	98,65
Basilicata	13	24.536	24.479	57	99,77
Calabria	42	78.237	77.797	0440	99,44
Totale	1.121	4.537.683	4.526.280	11.403	99,75

(migliaia di euro)

REGIONE	ENTI	Accertamenti c/comp. 2005	Riscossioni c/comp. 2005	Residui c/comp. 2005	Tasso % di realizzazione
Piemonte	78	416.985	416.183	803	99,81
Lombardia	220	1.062.388	1.061.762	627	99,94
Liguria	29	178.428	178.071	357	99,80
Veneto	141	423.541	421.998	1.542	99,64
Emilia Romagna	104	479.295	478.572	724	99,85
Toscana	103	412.910	412.886	24	99,89
Umbria	21	79.690	79.690	0	100,00
Marche	31	115.118	115.118	0	100,00
Lazio	73	697.351	696.946	405	99,94
Abruzzo	28	79.747	79.635	112	99,86
Molise	4	12.027	12.027	0	100,00
Campania	120	298.227	296.948	1.278	99,57
Puglia	114	205.467	205.179	288	99,86
Basilicata	13	24.289	24.248	42	99,83
Calabria	42	72.818	72.797	21	99,97
Totale	1.121	4.558.282	4.552.060	6.222	99,86

La lettura dei due prospetti è agevole ed in proposito basta richiamare l'attenzione su due aspetti. Gli accertamenti totali nel 2005 sono in leggero aumento nominale, anche se in alcune regioni gli importi parziali subiscono contrazioni. Gli elevatissimi tassi di realizzazione, che caratterizzano fin dall'inizio questa fonte di entrata, attestano l'efficienza del sistema di

ripartizione ed assegnazione degli importi dovuti. La modestissima percentuale di residui in conto competenza deriva dal meccanismo delle stime poste a base della determinazione dei fondi poi assegnati. In altre parole il Ministero delle Finanze e dell'Economia elabora le stime per successive approssimazioni, tenendo conto di vari fattori, come per esempio la diminuzione della popolazione residente in ogni comune e gli spostamenti di domicilio fiscale.

Nel volume degli allegati sono riportate le apposite tabelle analitiche dove sono esposti i dati delle entrate da compartecipazione all'Irpef in base alla distribuzione dei comuni per regioni ed aree geografiche. Mancano, peraltro, le tabelle relative alla gestione dei residui recanti cifre e percentuali irrilevanti.

ICI, TARSU e TARI

Imposta comunale sugli immobili (ICI)

Il sistema fiscale dei comuni si basa principalmente sull'ICI, l'imposta patrimoniale sugli immobili istituita con d.lgs. 30 dicembre 1992, n. 504. Ad integrazione di quanto stabilito in tale sede, l'art. 59 del d.lgs. n. 446 del 1997 disciplinava la potestà regolamentare facoltativa dei comuni in materia. Il peso più rilevante dell'imposizione locale grava così sui proprietari o sui possessori di immobili, indipendentemente dalla loro residenza e quindi dall'utilizzo da parte degli stessi dei servizi erogati dall'ente impositore.

Presupposto dell'imposta è il possesso di fabbricati urbani e rurali, di aree fabbricabili e di terreni agricoli a qualsiasi uso destinati, ivi compresi quelli strumentali rispetto allo svolgimento di attività imprenditoriali.

I comuni sono in sostanza in grado di sfruttare le potenzialità di gettito del tributo con le modalità applicative consentite dalla normativa statale (aliquote, riduzioni e detrazioni) da adattare alle caratteristiche del patrimonio immobiliare ed alle condizioni socio-economiche di proprietari e possessori dei beni.

I problemi dei comuni nel definire l'accertamento e la liquidazione dell'imposta relativa a tutti gli immobili situati nei rispettivi territori sono evidenziati anche dalle leggi statali che, negli anni, hanno continuato a prorogare i termini per gli accertamenti del tributo contenuti nello statuto dei diritti del contribuente. Così, per esempio, i termini in scadenza il 31 dicembre 2004 sono stati rinviati al 31 dicembre 2005, limitatamente alle annualità d'imposta 2002 e successive.

Sulla delicata materia dell'ICI è intervenuta nel 2004 una sentenza del Consiglio di stato¹¹¹, con la quale si fornivano chiare indicazioni sui limiti invalicabili che incontrano in materia tributaria i regolamenti comunali anche a seguito della riforma costituzionale. In sostanza dove sussiste riserva di legge come nel caso dell'imposizione fiscale, gli enti non possono dettare norme di rango regolamentare che oltrepassino i confini segnati dalla norma statale vigente. Il legislatore primario, nell'esercizio della potestà riservatagli dalla Costituzione, detiene il potere di definire la facoltà impositiva fino al dettaglio ovvero di lasciare espressamente ai regolamenti spazi normativi anche notevoli di completamento. I comuni non possono cioè ampliare la propria facoltà di determinare le aliquote ICI fino a stabilire differenze all'interno delle tre categorie previste dalla legge (immobili destinati ad usi diversi dall'abitazione, immobili posseduti in aggiunta all'abitazione principale, alloggi non locati). In caso contrario, gli enti potrebbero tassare nella misura voluta questa o quella categoria di immobili, in violazione della riserva di legge statale in materia di imposizione fiscale. In

¹¹¹ Sezione IV, 10 febbraio 2004, n. 485.

via di esempio si potrebbero introdurre aliquote differenziate per uffici, studi privati, negozi, magazzini e depositi, laboratori artigianali, impianti sportivi, alberghi, teatri, cinema.

Analisi finanziaria

Ai fini di una migliore comprensione dei risultati di seguito riportati, è utile rammentare che, sul totale degli accertamenti di competenza a titolo di ICI, è apprezzabile l'incidenza delle quote di importi di pertinenza di esercizi precedenti a quello in riferimento e relativi a varie cause quali lotta all'evasione, definizione di contenzioso e così via.¹¹²

La Sezione, riguardo all'esercizio 2005, ha quindi svolto un approfondimento per rilevare l'entità del fenomeno accennato.

Pertanto è stato richiesto ai funzionari responsabili presso i 1286 comuni esaminati di compilare una scheda informativa con i dati necessari. Sono risultati 1258 gli enti con recupero di quote ICI.

Accertamenti totali in conto competenza ed accertamenti conto competenza relativi al recupero ICI anni precedenti

REGIONE	ICI		N. enti con recuperi	Incidenza % dei recuperi sul tot.
	Totale	Recuperi anni precedenti		
Valle D'Aosta (Aosta)	-	97	1	-
Piemonte	640.589	23.653	74	3,69
Lombardia	1.367.801	60.075	208	4,39
Liguria	363.184	51.856	26	14,28
Trentino A. Adige	21.460	4.897	12	22,82
Veneto	708.146	26.621	136	3,76
Friuli V. Giulia	156.320	4.339	30	2,78
Emilia Romagna	964.210	37.606	99	3,90
Toscana	757.311	39.722	95	5,25
Umbria	126.882	8.497	19	6,70
Marche	178.298	12.601	37	7,07
Lazio	1.337.418	98.140	69	7,34
Abruzzo	149.088	11.045	28	7,41
Molise	21.773	698	4	3,21
Campania	539.425	49.881	116	9,25
Puglia	416.323	81.093	105	19,48
Basilicata	34.837	1.079	8	3,10
Calabria	113.098	15.968	33	14,12
Sicilia	303.692	61.925	124	20,39
Sardegna	147.264	12.803	34	8,69
Totale complessivo	8.347.118	602.596	1.258	7,22

I dati complessivi e regionali confermano che il fenomeno è degno di nota, sia per l'importo dei recuperi accertati che per l'incidenza di questi sugli accertamenti totali dell'esercizio.

¹¹² Relazione al Parlamento sulla gestione finanziaria degli enti locali. Esercizio 2001, pagg. 150-152.

Recupero ICI anni precedenti

(migliaia di euro)

REGIONE	Accertamenti in conto competenza	Riscossioni in conto competenza	Tasso di realizzazione %
Valle D'Aosta	97	21	21,65
Piemonte	23.653	11.249	47,56
Lombardia	62.075	41.875	67,46
Liguria	51.856	20.657	39,84
Trentino A. Adige	4.897	3.032	61,92
Veneto	28.621	20.176	70,49
Friuli V. Giulia	4.339	3.167	72,99
Emilia Romagna	39.606	28.393	71,69
Toscana	41.722	26.142	62,66
Umbria	8.497	3.903	45,93
Marche	12.601	4.802	38,11
Lazio	98.140	54.433	55,46
Abruzzo	11.045	4.453	40,32
Molise	698	160	22,92
Campania	51.881	19.576	37,73
Puglia	83.093	61.023	73,44
Basilicata	1.079	592	54,87
Calabria	15.968	4.347	27,22
Sicilia	61.925	19.898	32,13
Sardegna	12.803	5.388	42,08
Totale complessivo	614.596	333.288	54,23

È agevole verificare che sul piano nazionale e regionale le quote di recupero riscosse rappresentano una percentuale notevole rispetto a quelle accertate.

Tanto premesso, le consuete analisi quantitative relative alla risorsa in esame vengono precedute dal riepilogo dei dati qui riportato.

(migliaia di euro)

1.286 enti esaminati	2004	2005	Var. %
Accertamenti c/comp.	8.171.946	8.347.118	2,14

L'importo totale degli accertamenti in conto competenza nel 2005 è aumentato in termini nominali (+2,14%), ma risulta quasi stazionario considerato l'indice inflattivo dell'1,9%.

Considerata la scarsa elasticità dell'imposta patrimoniale, l'aumento degli accertamenti sembra possa attribuirsi principalmente alla sempre maggiore cura rivolta dai comuni a ridurre aree di evasione ed a recuperare importi arretrati (anche sulla base delle proroghe concesse di anno in anno dei termini per l'accertamento e la liquidazione del tributo) nonché all'esito del contenzioso fiscale.

Accertamenti in conto competenza

(migliaia di euro)

REGIONE	N. enti esaminati	2004	2005	Var. %
Piemonte	78	625.084	640.589	2,48
Lombardia	220	1.327.881	1.367.801	3,01
Liguria	29	358.980	363.184	1,17
Veneto	141	678.029	708.146	4,44
Trentino Alto Adige	9	21.788	21.460	-1,51
Friuli Venezia Giulia	31	156.910	156.320	-0,38
Emilia Romagna	104	927.613	964.210	3,95
Toscana	103	723.904	757.311	4,61
Umbria	21	127.161	126.882	-0,22
Marche	31	174.456	178.298	2,20
Lazio	73	1.318.436	1.337.418	1,44
Abruzzo	28	141.336	149.088	5,49
Molise	4	20.945	21.773	3,95
Campania	120	542.426	539.425	-0,55
Puglia	114	415.841	416.323	0,12
Basilicata	13	33.883	34.837	2,82
Calabria	42	110.298	113.098	2,54
Sicilia	92	320.970	303.692	-5,38
Sardegna	33	146.006	147.264	0,86
Totale	1.286	8.171.946	8.347.118	2,14

Nel prospetto appena riportato mancano i dati della regione Valle d'Aosta, in quanto per il comune di Aosta non è stato possibile effettuare il confronto 2004-2005 dei dati in esame e gli altri enti hanno meno di 8.000 abitanti.

Dall'esame dei dati distinti per 19 regioni si evince che l'aumento degli accertamenti in conto competenza dell'ICI è relativamente diffuso. Il fenomeno di flessione in Trentino-Alto Adige, Friuli-Venezia Giulia, Umbria, Campania e Sicilia si ritiene che possa derivare da cause contingenti quali la riduzione delle aliquote.

È appena il caso di osservare che gli accertamenti in Lombardia, Lazio ed Emilia-Romagna prevalgono largamente su quelli degli enti localizzati nelle altre regioni.

XV LEGISLATURA – DISEGNI DI LEGGE E RELAZIONI - DOCUMENTI

Incidenza degli accertamenti regionali in c/competenza sul totale

(migliaia di euro)

REGIONE	2004	Rapporto % su totale	2005	Rapporto % su totale
Piemonte	625.084	7,65	640.589	7,67
Lombardia	1.327.881	16,25	1.367.801	16,39
Liguria	358.980	4,39	363.184	4,35
Veneto	678.029	8,30	708.146	8,48
Trentino Alto Adige	21.788	0,27	21.460	0,26
Friuli Venezia Giulia	156.910	1,92	156.320	1,87
Emilia Romagna	927.613	11,35	964.210	11,55
Toscana	723.904	8,86	757.311	9,07
Umbria	127.161	1,56	126.882	1,52
Marche	174.456	2,13	178.298	2,14
Lazio	1.318.436	16,13	1.337.418	16,02
Abruzzo	141.336	1,73	149.088	1,79
Molise	20.945	0,26	21.773	0,26
Campania	542.426	6,64	539.425	6,46
Puglia	415.841	5,09	416.323	4,99
Basilicata	33.883	0,41	34.837	0,42
Calabria	110.298	1,35	113.098	1,35
Sicilia	320.970	3,93	303.692	3,64
Sardegna	146.006	1,78	147.264	1,77
Totale	8.171.946	100,00	8.347.118	100,00

Risulta evidente la stabilità sostanziale nel biennio delle incidenze regionali sul totale nazionale, poiché come già accennato l'ICI è un'imposta abbastanza rigida. Si osserva poi che, come negli anni immediatamente precedenti, le regioni Lombardia, Emilia Romagna e Lazio concorrono insieme nel periodo considerato con circa il 44% al totale degli accertamenti in conto competenza su base nazionale. Alcune regioni presentano nel 2005 una diminuzione della propria incidenza percentuale, peraltro insignificante perché ben inferiore all'1%.

Segue l'esposizione degli accertamenti di competenza elaborati in base alle classi demografiche degli enti, tenendo presente che mancano i dati biennali di confronto per Catania, comune appartenente alla 10^a classe.

(migliaia di euro)

enti esaminati	Classi demografiche	ICI 2004	ICI 2005	Variazioni %
267	5	429.565	445.525	3,72
611	6	1.544.782	1.589.624	2,90
320	7	2.006.331	2.061.664	2,76
50	8	725.859	748.155	3,07
26	9	903.056	937.107	3,77
6	10	510.608	514.854	0,83
6	11	2.051.746	2.050.190	-0,08
1.286	Totale	8.171.946	8.347.118	2,14

La distribuzione evidenzia che l'aumento complessivo nominale del 2,14% è determinato da variazioni diversificate in ciascuna classe. La crescita più consistente si è verificata nella 9^a e nella 5^a.

Accertamenti in c/competenza - incidenza di ogni classe demografica sul totale

Enti esaminati	Classi demografiche	2004	2005	Diff.
267	5	5,26	5,34	0,08
611	6	18,90	19,04	0,14
320	7	24,55	24,70	0,15
50	8	8,88	8,96	0,08
26	9	11,05	11,23	0,18
6	10	6,25	6,17	-0,08
6	11	25,11	24,56	-0,55
1.286	Totale	100,00	100,00	

Come negli anni precedenti, gli accertamenti per gli enti della 7^a ed 11^a classe rappresentano in percentuale circa la metà dell'importo totale. Inoltre l'incidenza dei dati relativi ad ogni singola classe demografica sul totale si è mantenuta quasi inalterata con variazioni insignificanti.

Accertamenti in c/competenza. Importo *pro-capite*

(migliaia di euro)

REGIONE	enti esaminati	Popolazione	Accertam. Es.2004	Accertam. Es.2005	Pro capite 2004 in euro	Pro capite 2005 in euro	Var. %
Piemonte	78	2.608.633	625.084	640.589	239,62	245,57	2,48
Lombardia	220	5.662.357	1.327.881	1.367.801	234,51	241,56	3,01
Liguria	29	1.188.822	358.980	363.184	301,96	305,50	1,17
Veneto	141	2.982.815	678.029	708.146	227,31	237,41	4,44
Trentino A. Adige	9	124.103	21.788	21.460	175,56	172,92	-1,50
Friuli V. Giulia	31	711.357	156.910	156.320	220,58	219,75	-0,38
E. Romagna	104	3.050.939	927.613	964.210	304,04	316,04	3,95
Toscana	103	2.852.276	723.904	757.311	253,80	265,51	4,61
Umbria	21	640.157	127.161	126.882	198,64	198,20	-0,22
Marche	31	858.181	174.456	178.298	203,29	207,76	2,20
Lazio	73	4.249.087	1.318.436	1.337.418	310,29	314,75	1,44
Abruzzo	28	694.607	141.336	149.088	203,48	214,64	5,48
Molise	4	110.481	20.945	21.773	189,58	197,07	3,95
Campania	120	3.957.772	542.426	539.425	137,05	136,30	-0,55
Puglia	114	2.822.017	415.841	416.323	147,36	147,53	0,12
Basilicata	13	271.961	33.883	34.837	124,59	128,10	2,82
Calabria	42	992.642	110.298	113.098	111,12	113,94	2,54
Sicilia	92	2.730.528	320.970	303.692	117,55	111,22	-5,38
Sardegna	33	867.003	146.006	147.264	168,40	169,85	0,86
Totale	1.286	37.375.738	8.171.946	8.347.118	218,64	223,33	2,15

Il numero degli abitanti dei 1286 comuni è quello riportato nel censimento generale della popolazione effettuato dall'ISTAT nell'anno 2001.

Si rileva nel 2005 un moderato aumento complessivo dell'incidenza dell'ICI sui contribuenti, a cui corrispondono però in alcune regioni fenomeni di riduzione del carico, che potrebbero derivare anche da riduzioni delle aliquote.

Il prospetto successivo espone, per un triennio, gli accertamenti in conto competenza dei 13 comuni appartenenti alla 10^a e 11^a classe esaminati, i quali ovviamente forniscono i dati più cospicui dell'entrata ICI raccolta nei grandi centri urbani, che di per sé non riflettono peraltro l'andamento nazionale con le sue multiformi realtà locali.

Accertamenti in c/competenza degli enti della 10^a e 11^a classe demografica.

(migliaia di euro)

REGIONE	COMUNE	CL.	2003	2004	2005
Piemonte	Torino	11	251.353	258.904	258.248
Lombardia	Milano	11	393.433	396.589	402.041
Veneto	Venezia	10	64.016	64.129	65.153
Veneto	Verona	10	75.564	78.495	77.744
Liguria	Genova	11	166.016	168.503	172.187
E. Romagna	Bologna	10	135.600	134.999	135.487
Toscana	Firenze	10	132.600	133.250	138.328
Lazio	Roma	11	935.428	966.716	967.624
Campania	Napoli	11	167.469	174.400	181.710
Puglia	Bari	10	75.050	77.203	75.223
Sicilia	Palermo	11	67.504	86.633	68.380
Sicilia	Messina	10	22.865	22.531	22.929
Sicilia	Catania	10	44.801	n.c.	n.c.
Totale		13	2.486.898	2.562.354	2.565.044

Si rileva subito la mancanza dei dati di Catania nel biennio.

Il prospetto indica un andamento in moderato aumento quanto agli importi totali, che trova rispondenza nella situazione oscillante di ciascun ente. Se si considera poi la dinamica del tasso d'inflazione reale negli anni, risulta ancora meglio il ristagno –talvolta il regresso– della capacità espansiva dell'ICI. Poiché l'imposta, così com'è oggi modulata, grava notevolmente sui contribuenti, si ritiene che solo perseguendo sempre più puntualmente l'evasione sia possibile ampliare la base imponibile nazionale, mantenendo l'attuale classamento dei beni e le relative aliquote.

Seguono tre prospetti, che espongono gli introiti dell'imposta secondo le consuete voci contabili nonché in base all'incidenza del tasso di realizzazione e del tasso di smaltimento dei residui.

Situazione di accertamenti, residui e riscossioni

(migliaia di euro)

1.286 enti	2004	2005	Var. %
Accertamenti c/residui	2.907.568	2.419.454	-16,79
Accertamenti c/competenza	8.171.946	8.347.118	2,14
Accertamenti totali	11.079.514	10.766.572	-2,82
Residui da residui	659.903	751.779	13,92
Residui da competenza	1.812.256	2.109.571	16,41
Residui attivi totali	2.472.159	2.861.350	15,74
Riscossioni c/residui	2.247.665	1.667.675	-25,80
Riscossioni c/competenza	6.359.691	6.237.547	-1,92
Riscossioni totali	8.607.355	7.905.222	-8,16

Tasso di realizzazione

(migliaia di euro)

Enti esaminati	Riscossioni C/comp. 2004	Accertamenti C/comp. 2004	Tasso di Realizzazione 2004 %	Riscossioni C/comp. 2005	Accertamenti C/comp. 2005	Tasso di Realizzazione 2005 %	Diff. %
1.286	6.359.691	8.171.946	77,82	6.237.547	8.347.118	74,73	-3,09

Tasso di smaltimento residui

(migliaia di euro)

Enti esaminati	Riscossioni C/res. 2004	Accertamenti C/res. 2004	Tasso di Smalt. 2004 %	Riscossioni C/res. 2005	Accertamenti C/res. 2005	Tasso di Smalt. 2005 %	Diff. %
1.286	2.247.665	2.907.568	77,30	1.667.675	2.419.454	68,93	-8,37

La situazione esposta nel primo prospetto evidenzia un andamento negativo degli accertamenti e delle riscossioni, a cui si accompagna il fenomeno dell'accumulo dei residui.

In presenza della situazione ora descritta, l'indice del tasso di realizzazione (rapporto tra le riscossioni e gli accertamenti in conto competenza) è infatti peggiorato alla fine del 2005 di oltre 3 punti percentuali, passando dal 77,82% al 74,73%.

Il tasso di smaltimento (rapporto tra le riscossioni e gli accertamenti in conto residui) è diminuito complessivamente dell'8,37%.

Le ragioni del fenomeno su scala nazionale potrebbero emergere solo a seguito di indagini condotte ente per ente su un notevole campione di comuni.

Nel volume degli allegati sono riportate le tabelle analitiche degli accertamenti, riscossioni e residui dell'ICI, aggregati per regioni e per aree geografiche.

Tassa per lo smaltimento dei rifiuti solidi urbani interni (TARSU)

La tassa in argomento fu introdotta dal Capo III del decreto legislativo n. 507 del 1993. L'art. 61 fissava le norme da osservare per la determinazione dei costi del servizio a cui commisurare il tributo. Il gettito complessivo della tassa non può comunque superare il costo di esercizio del servizio di smaltimento dei rifiuti solidi urbani interni.

La TARSU ha per presupposto l'occupazione di locali a qualsiasi uso adibiti o di aree scoperte ad uso privato ove possano prodursi rifiuti. Tuttavia la tassa viene variamente modulata a seconda di zone in cui il servizio è reso in via continuativa, di zone dove è assente la raccolta ovvero il servizio è effettuato in modo irregolare; di zone, infine, esterne al centro abitato con servizio di raccolta stagionale. I comuni disciplinano con apposito regolamento la materia per la parte rimessa alla loro discrezionalità.

Il costo di esercizio del servizio di smaltimento comprende tutti gli oneri diretti ed indiretti, ivi compresi quelli relativi al tributo speciale per il deposito dei rifiuti solidi in discarica di cui all'art. 3 della legge 28 dicembre 1995, n. 549, alle quote di ammortamento degli impianti e delle attrezzature utilizzate, nonché alle quote di ammortamento dei mutui per la costituzione di consorzi finalizzati allo smaltimento dei medesimi rifiuti (v. art. 229 d.lgs. 18 agosto 2000, n. 267). Ai sensi del comma 39 del medesimo art. 3 della legge n. 549 fu disposto poi che a decorrere dal 1996 i proventi dell'addizionale ex-ECA, applicata alla tassa di smaltimento nella misura del 10% della tassa iscritta a ruolo, fossero devoluti direttamente ai comuni dai concessionari della riscossione. L'utenza paga la TARSU per l'esercizio in corso.

Peraltro, il noto decreto legislativo 5 febbraio 1997, n. 22 (decreto Ronchi) aveva disposto il passaggio dal sistema della tassa (TARSU), commisurata quasi esclusivamente alle superfici immobiliari occupate dai cittadini e dalle imprese, alla tariffa (TARI) commisurata principalmente alla quantità di rifiuti effettivamente prodotti.

Comunque, i termini per l'introduzione della tariffa vengono differiti di anno in anno.

È utile infine rammentare che a decorrere dal 2005 è iniziata su tutto il territorio nazionale l'attività di accertamento della TARSU nei confronti degli utilizzatori di immobili, la cui superficie dichiarata sia inferiore all'80% di quella risultante in catasto. L'art. 1 comma 340 della legge finanziaria 2005, infatti, ha previsto la fornitura ai comuni delle superfici catastali e l'incrocio dei dati degli enti con quelli catastali per gli immobili a destinazione ordinaria. A tal fine, con determinazione 9 agosto 2005 del Direttore dell'Agenzia del Territorio sono state disciplinate le modalità di interscambio, incrocio ed allineamento dei dati qualitativi e quantitativi necessari.

Analisi finanziaria

Ai fini di una migliore comprensione dei risultati di seguito riportati, è utile rammentare che, sul totale degli accertamenti di competenza a titolo di TARSU, è apprezzabile l'incidenza delle quote di importi di pertinenza di esercizi precedenti a quello in riferimento e relativi a varie cause quali lotta all'evasione, definizione di contenzioso e così via.¹¹³

La Sezione, con riguardo all'esercizio 2005, ha quindi svolto un approfondimento per rilevare l'entità del fenomeno accennato. Pertanto è stato richiesto ai funzionari responsabili presso i 1286 comuni esaminati di compilare una scheda informativa con i dati necessari. Sono risultati 945 gli enti con recuperi di quote TARSU.

Accertamenti totali in c/competenza e accertamenti in c/competenza relativi al recupero TARSU anni precedenti.

REGIONE	TARSU		N. enti con recuperi	Incidenza dei recuperi sul tot.
	Totale	Recuperi anni precedenti		
Valle D'Aosta (Aosta)	-	59	1	-
Piemonte	274.014	20.243	60	7,39
Lombardia	579.641	45.413	164	7,83
Liguria	191.558	5.226	27	2,73
Trentino A. Adige	1.015	3.297	7	324,83
Veneto	60.927	4.965	77	8,15
Friuli V. Giulia	55.528	4.916	26	8,85
Emilia Romagna	195.918	17.062	79	8,71
Toscana	215.885	13.855	72	6,42
Umbria	73.324	4.093	19	5,58
Marche	77.556	5.377	27	6,93
Lazio	199.010	37.614	65	18,90
Abruzzo	67.009	6.820	19	10,18
Molise	9.731	203	3	2,09
Campania	443.231	30.341	85	6,85
Puglia	251.329	43.127	85	17,16
Basilicata	27.860	96	6	0,34
Calabria	78.079	7.348	21	9,41
Sicilia	219.416	39.604	74	18,05
Sardegna	98.764	5.588	28	5,66
Totale	3.119.795	295.248	945	9,46

In analogia a quanto è risultato a proposito dell'ICI, i dati complessivi e regionali confermano che l'importo dei recuperi della TARSU accertati e l'incidenza dei medesimi sugli accertamenti totali è apprezzabile, tenendo anche conto che la gestione della TARSU è caratterizzata in genere da lentezza nelle riscossioni con conseguenziale formazione di forti residui.

¹¹³ Relazione al Parlamento sulla gestione finanziaria degli enti locali. Esercizio 2001, pagg. 159-161.

Recupero TARSU anni precedenti

(migliaia di euro)

REGIONE	Accertamenti in conto competenza	Riscossioni in conto competenza	Tasso di realizzazione riscossioni/(accertamenti)
Valle D'Aosta	59	48	81,36
Piemonte	20.243	8.921	44,07
Lombardia	45.413	13.646	30,05
Liguria	5.226	4.232	80,98
Trentino A. Adige	3.297	1.935	58,69
Veneto	4.965	1.611	32,45
Friuli V. Giulia	4.916	2.103	42,78
Emilia Romagna	17.062	11.381	66,70
Toscana	13.855	5.655	40,82
Umbria	4.093	1.203	29,39
Marche	5.377	1.722	32,03
Lazio	37.614	13.817	36,73
Abruzzo	6.820	4.248	62,29
Molise	203	31	15,27
Campania	30.341	17.882	58,94
Puglia	43.127	28.871	66,94
Basilicata	96	19	19,79
Calabria	7.348	1.143	15,56
Sicilia	39.604	7.326	18,50
Sardegna	5.588	1.730	30,96
Totale	295.248	127.524	43,19

È chiaro che sul piano nazionale e regionale le quote di recuperi riscosse in corso di esercizio costituiscono una percentuale notevole rispetto a quelle accertate.

Tanto premesso, il riepilogo che segue dà conto degli accertamenti in conto competenza della tassa nel biennio e della variazione percentuale negativa intervenuta nel 2005, ancora più sensibile tenendo conto del tasso d'inflazione (1,9%).

(migliaia di euro)

1.286 ENTI	2004	2005	Variazione %
Accertamenti c/competenza	3.318.687	3.119.795	-5,99

Si fa presente anzitutto che i 1286 comuni esaminati comprendono anche quelli che nel 2004 e nel 2005 hanno applicato la tariffa. È inoltre risultato che alcuni enti applicano la TARSU, ma il servizio di gestione del ciclo dei rifiuti è esternalizzato. Si fa presente infine che altri enti, pur gestendo il servizio in regime tariffario, continuano ad accertare e riscuotere somme a titolo di TARSU e relative, per esempio, al servizio svolto in occasione di mercati periodici ovvero al recupero di annualità di tassa pregresse a seguito di contenzioso definito e lotta all'evasione.

Nel successivo paragrafo la Sezione esporrà i dati disponibili sulla TARI. Tra le grandi città solo Roma e Venezia applicano la TARI e la gestione del servizio dei rifiuti solidi urbani

risulta esternalizzata. A titolo di esempio vale la pena di rammentare che anche in Trentino-Alto Adige i comuni di Trento e Bolzano hanno introdotto da alcuni anni la tariffa e la gestione è esternalizzata.

Accertamenti in c/competenza

(migliaia di euro)

Regione	Anno 2004	Anno 2005	Variazione %
Piemonte	289.506	274.014	-5,35
Lombardia	620.845	579.641	-6,64
Liguria	187.504	191.558	2,16
Veneto	91.052	60.927	-33,09
Trentino Alto Adige	4.003	1.015	-74,64
Friuli Venezia Giulia	54.492	55.528	1,90
Emilia Romagna	215.806	195.918	-9,22
Toscana	309.792	215.885	-30,31
Umbria	63.923	73.324	14,71
Marche	76.907	77.556	0,84
Lazio	199.247	199.010	-0,12
Abruzzo	64.515	67.009	3,86
Molise	8.126	9.731	19,75
Campania	407.700	443.231	8,71
Puglia	246.738	251.329	1,86
Basilicata	25.077	27.860	11,10
Calabria	72.256	78.079	8,06
Sicilia	273.517	219.416	-19,78
Sardegna	107.682	98.764	-8,28
Totale	3.318.687	3.119.795	-5,99

Nel prospetto non figurano gli enti della regione Valle d'Aosta, in quanto per il comune di Aosta mancano i dati biennali di confronto e gli altri enti di appartenenza sono inferiori ad 8.000 abitanti. Anche in Sicilia mancano i dati di Catania.

Dall'esame dei dati distinti per 19 regioni si rileva che l'importo degli accertamenti in conto competenza è diminuito complessivamente di quasi il 6% e ciò trova riscontro in 8 regioni situate prevalentemente nel Settentrione. Si ritiene che il fenomeno sia dovuto in gran parte al graduale passaggio di molti comuni al regime tariffario.

XV LEGISLATURA – DISEGNI DI LEGGE E RELAZIONI - DOCUMENTI

Incidenza degli accertamenti in c/competenza regionali sul totale

(migliaia di euro)

Regione	2004	Rapporto su totale	2005	Rapporto su totale
Piemonte	289.506	8,72	274.014	8,78
Lombardia	620.845	18,71	579.641	18,58
Liguria	187.504	5,65	191.558	6,14
Veneto	91.052	2,74	60.927	1,95
Trentino Alto Adige	4.003	0,12	1.015	0,03
Friuli. V. Giulia	54.492	1,64	55.528	1,78
Emilia Romagna	215.806	6,50	195.918	6,28
Toscana	309.792	9,33	215.885	6,92
Umbria	63.923	1,93	73.324	2,35
Marche	76.907	2,32	77.556	2,49
Lazio	199.247	6,00	199.010	6,38
Abruzzo	64.515	1,94	67.009	2,15
Molise	8.126	0,24	9.731	0,31
Campania	407.700	12,28	443.231	14,21
Puglia	246.738	7,43	251.329	8,06
Basilicata	25.077	0,76	27.860	0,89
Calabria	72.256	2,19	78.079	2,50
Sicilia	273.517	8,25	219.416	7,03
Sardegna	107.682	3,25	98.764	3,17
Totale	3.318.687	100,00	3.119.795	100,00

Cinque regioni (Piemonte, Lombardia, Toscana, Campania e Sicilia) rappresentavano insieme oltre il 57% dell'importo totale degli accertamenti in conto competenza per il 2004, mentre nel 2005 il 56,50% circa è derivato dai comuni situati in Piemonte, Lombardia, Campania, Puglia e Sicilia. Le scarse incidenze in alcune regioni, localizzate soprattutto nel Centro-Nord, risentono della graduale introduzione della tariffa come già accennato.

Accertamenti in c/competenza per classi demografiche

(migliaia di euro)

enti Esaminati	classi demografiche	2004	2005	Variazione %
267	5	157.473	158.432	0,61
611	6	641.025	608.867	-5,02
320	7	920.102	915.291	-0,52
50	8	358.925	355.911	-0,84
26	9	271.521	258.739	-4,71
6	10	243.955	133.318	-45,35
6	11	725.685	689.238	-5,02
1.286	Totale	3.318.687	3.119.795	-5,99

Nella 10^a classe mancano i dati di Venezia dove si applica la tariffa e quelli di Catania, perché non disponibili. A Roma (11^a classe) si applica la TARI, ma sono stati rilevati anche accertamenti di competenza a titolo di TARSU.

La composizione degli accertamenti in relazione alle classi demografiche evidenzia variazioni negative in tutte le classi medesime, tranne il trascurabile aumento di 0,61% nella 5^a.

Accertamenti in c/competenza - incidenza di ogni classe demografica sul totale

enti esaminati	Classi demografiche	2004	2005	Diff. %
267	5	4,75	5,08	0,33
611	6	19,32	19,52	0,20
320	7	27,72	29,34	1,62
50	8	10,82	11,41	0,59
26	9	8,18	8,29	0,11
6	10	7,35	4,27	-3,08
6	11	21,86	22,09	0,23
1.286	Totale	100,00	100,00	

Nel considerare l'incidenza degli accertamenti in conto competenza sul totale nazionale in base alle classi demografiche, si rileva nel 2005 una diminuzione percentuale di circa il 3% dell'importo accertato nella 10^a classe. Questi dati sono coerenti con i corrispondenti visti a proposito del prospetto precedente e per le medesime classi.

Gli accertamenti presso gli enti della 7^a e della 11^a classe demografica rappresentano in percentuale nel 2004 circa la metà dell'importo totale; nel 2005 l'incidenza sale ancora di un punto e mezzo.

Accertamenti in c/competenza. Importo *pro-capite*

(migliaia di euro)

Regione	N. enti	Popolaz.	Accertam. Es. 2004	Accertam. Es. 2005	Pro.capite anno 2004 in euro	Pro.capite anno 2005 in euro	Diff.
Piemonte	78	2.608.633	289.506	274.014	110,98	105,04	-5,94
Lombardia	220	5.662.357	620.845	579.641	109,64	102,37	-7,27
Liguria	29	1.188.822	187.504	191.558	157,72	161,13	3,41
Veneto	141	2.982.815	91.052	60.927	30,53	20,43	-10,10
Trentino A.A.	9	124.103	4.003	1.015	32,26	8,18	-24,08
Friuli V. Giulia	31	711.357	54.492	55.528	76,60	78,06	1,46
E. Romagna	104	3.050.939	215.806	195.918	70,73	64,22	-6,51
Toscana	103	2.852.276	309.792	215.885	108,61	75,69	-32,92
Umbria	21	640.157	63.923	73.324	99,86	114,54	14,68
Marche	31	858.181	76.907	77.556	89,62	90,37	0,75
Lazio	73	4.249.087	199.247	199.010	46,89	46,84	-0,05
Abruzzo	28	694.607	64.515	67.009	92,88	96,47	3,59
Molise	4	110.481	8.126	9.731	73,55	88,08	14,53
Campania	120	3.957.772	407.700	443.231	103,01	111,99	8,98
Puglia	114	2.822.017	246.738	251.329	87,43	89,06	1,63
Basilicata	13	271.961	25.077	27.860	92,21	102,44	10,23
Calabria	42	992.642	72.256	78.079	72,79	78,66	5,87
Sicilia	92	2.730.528	273.517	219.416	100,17	80,36	-19,81
Sardegna	33	867.003	107.682	98.764	124,20	113,91	-10,29
Totale	1.286	37.375.738	3.318.687	3.119.795	88,79	83,47	-5,32

L'importo medio *pro-capite* su base nazionale scende nel 2005 a 83,47 euro. I dati nazionali sono il risultato di notevoli oscillazioni tra le regioni. Si osservino, per esempio, nel

2005 le punte di oltre 161,13 euro in Liguria, e di 114,54 euro in Umbria. Si osservino, parimenti, i valori *pro-capite* particolarmente bassi in Trentino-Alto Adige (8,18 euro) e in Veneto (20,43 euro). Quest'ultimo fenomeno trova spiegazione nel fatto che la popolazione in gran parte paga la TARI e non più la TARSU.

Seguono tre prospetti, che espongono gli introiti della tassa secondo le consuete voci contabili nonché in base alle incidenze dei tassi di realizzazione e di smaltimento dei residui.

Situazione di accertamenti, residui e riscossioni

(migliaia di euro)

1.286 enti	2004	2005	Variazione %
Accertamenti c/residui	3.374.598	3.504.894	3,86
Accertamenti c/competenza	3.318.687	3.119.795	-5,99
Accertamenti totali	6.693.284	6.624.689	-1,02
Residui dai residui	2.138.502	2.360.205	10,37
Residui dalla competenza	1.527.535	1.545.922	1,20
Residui attivi totali	3.666.037	3.906.127	6,55
Riscossioni c/residui	1.236.096	1.144.690	-7,39
Riscossioni c/competenza	1.791.151	1.573.873	-12,13
Riscossioni totali	3.027.247	2.718.563	-10,20

Gli indici si presentano insoddisfacenti nel 2005. La diminuzione degli accertamenti totali risente della contrazione di circa il 6% di quelli in conto competenza. Le riscossioni totali (-10,20%) derivano dall'andamento negativo sia di competenza che dei residui. Data la situazione, la massa dei residui attivi totali aumenta (+6,55%) a riprova della lentezza di realizzazione della tassa dovuta per esercizi passati.

Tasso di realizzazione

(migliaia di euro)

REGIONE	Riscossioni c/comp. 2004	Accertamenti c/comp. 2004	Tasso % di realizzaz. 2004	Riscossioni c/comp. 2005	Accertamenti c/comp. 2005	Tasso % di realizzaz. 2005	Diff. in %
Piemonte	176.831	289.506	61,08	177.608	274.014	64,82	3,74
Lombardia	437.995	620.845	70,55	381.557	579.641	65,83	-4,72
Liguria	136.753	187.504	72,93	132.921	191.558	69,39	-3,54
Veneto	71.444	91.052	78,47	44.393	60.927	72,86	-5,61
Trentino. A. A.	47	4.003	1,17	48	1.015	4,73	3,56
Fr. V. Giulia	39.555	54.492	72,59	37.212	55.528	67,01	-5,58
E. Romagna	186.146	215.806	86,26	167.910	195.918	85,70	-0,56
Toscana	213.397	309.792	68,88	135.952	215.885	62,97	-5,91
Umbria	47.302	63.923	74,00	50.785	73.324	69,26	-4,74
Marche	62.668	76.907	81,49	60.929	77.556	78,56	-2,93
Lazio	96.444	199.247	48,40	81.337	199.010	40,87	-7,53
Abruzzo	36.245	64.515	56,18	35.453	67.009	52,91	-3,27
Molise	5.087	8.126	62,60	1.352	9.731	13,89	-48,71
Campania	83.615	407.700	20,51	93.362	443.231	21,06	0,55
Puglia	127.152	246.738	51,53	123.597	251.329	49,18	-2,35
Basilicata	6.342	25.077	25,29	6.204	27.860	22,27	-3,02
Calabria	18.682	72.256	25,86	14.987	78.079	19,19	-6,67
Sicilia	20.050	273.517	7,33	11.438	219.416	5,21	-2,12
Sardegna	25.394	107.682	23,58	16.828	98.764	17,04	-6,54
Totale	1.791.151	3.318.687	53,97	1.573.873	3.119.795	50,45	-3,52

Il tasso di realizzazione medio nazionale è diminuito di circa 3,50 punti. In ben 16 regioni, collocate nelle tre aree del Paese, gli indici si sono abbassati. È particolare la situazione dei comuni del Trentino-Alto Adige, contrassegnata negli ultimi esercizi da un tasso di realizzazione bassissimo. Il fenomeno deriva dall'applicazione diffusa della TARI e dalla circostanza che in quella Regione i comuni incassano la tassa nell'esercizio successivo a quello di competenza.

A seguito di verifiche effettuate dalla Sezione presso i comuni interessati, le riscossioni molto ridotte in Molise per il 2005 sono da ricondurre ad una sfasatura temporale rispetto agli accertamenti, considerata fisiologica in ambito regionale e dovuta alle convenzioni con gli enti concessionari.

Tasso di smaltimento residui

(migliaia di euro)

REGIONE	Riscossioni c/residui 2004	Accertamenti c/residui 2004	Tasso % smaltimento 2004	Riscossioni c/residui 2005	Accertamenti c/residui 2005	Tasso % smaltimento 2005	Diff. %
Piemonte	90.941	189.422	48,01	87.469	206.293	42,40	-5,61
Lombardia	195.612	381.396	51,29	163.557	360.219	45,40	-5,89
Liguria	42.799	91.270	46,66	42.345	96.999	43,66	-3,00
Veneto	23.019	48.897	47,08	19.569	44.001	44,47	-2,61
Tren. A. A.	3.298	4.926	66,95	4.283	5.593	76,58	9,63
Friuli V. G.	15.940	29.153	54,68	9.488	27.022	35,11	-19,57
Emilia R.	35.544	62.197	57,15	25.615	54.451	47,04	-10,11
Toscana	79.269	192.870	41,10	75.557	199.214	37,93	-3,17
Umbria	14.637	35.305	41,46	11.045	31.693	34,85	-6,61
Marche	12.497	28.049	44,55	11.237	28.326	39,67	-4,88
Lazio	102.989	532.570	19,34	81.984	525.091	15,61	-3,73
Abruzzo	22.438	47.476	47,26	22.527	49.589	45,43	-1,83
Molise	4.507	5.795	77,77	3.063	4.227	72,46	-5,31
Campania	198.577	728.270	27,27	211.421	808.330	26,16	-1,11
Puglia	111.339	205.888	54,08	92.038	200.961	45,80	-8,28
Basilicata	18.835	29.503	63,84	16.018	29.878	53,61	-10,23
Calabria	36.728	127.453	28,82	33.239	141.679	23,46	-5,36
Sicilia	166.890	495.441	33,69	177.628	537.461	33,05	-0,64
Sardegna	60.239	138.716	43,43	56.610	153.868	36,79	-6,64
Totale	1.236.096	3.374.598	36,63	1.144.690	3.504.894	32,66	-3,97

Non occorre spendere molte parole per rilevare che questo indice negli ultimi anni, ed anche nel biennio in esame, si presenta complessivamente in termini insoddisfacenti. Alla fine del 2005 il tasso di smaltimento residui è ulteriormente peggiorato con una riduzione della media nazionale di quasi il 4%. Solo in Trentino Alto-Adige si manifesta un miglioramento della percentuale (+9,63%). La lettura congiunta dei vari prospetti depone per una limitata efficienza dei meccanismi di funzionamento di una importante tassa, qual è tuttora la TARSU, caratterizzata com'è dalla persistenza di un notevole contenzioso e dall'evasione.

Nel volume degli allegati sono riportate le apposite tabelle relative ad accertamenti, riscossioni e residui della TARSU per gli enti esaminati, aggregati per regioni ed aree geografiche.

Tariffa per il servizio dei rifiuti urbani (TARI)

Le norme del decreto legislativo 5 febbraio 1997, n. 22 (decreto Ronchi) e le successive disposizioni in materia emanate in conseguenza delle direttive comunitarie sui rifiuti, ispirate alle sentite esigenze di tutela dell'ambiente, hanno innovato il sistema che disciplina il settore della raccolta e gestione dei rifiuti solidi urbani, avendo come obiettivi l'applicazione di tecnologie più avanzate rivolte alla preselezione dei materiali, al riciclaggio dei rifiuti raccolti, all'eliminazione di abusivismi ed illegalità nel settore, nonché al totale autofinanziamento del servizio anche attraverso il riutilizzo delle materie prime ricavate dai rifiuti.

Per il finanziamento del servizio stesso è previsto il passaggio dal sistema della tassa (TARSU), commisurata quasi esclusivamente alle superfici immobiliari occupate dai cittadini e dalle imprese, alla tariffa (TARI o TIA, cioè tariffa di igiene ambientale) parametrata principalmente alla quantità di rifiuti effettivamente prodotta.

La normativa prevede l'applicazione della tariffa al servizio di raccolta differenziata, al trasporto, recupero, smaltimento dei rifiuti solidi urbani ed assimilati nonché dei rifiuti di qualunque natura o provenienza giacenti sulle strade o aree pubbliche soggette ad uso pubblico, compreso il controllo di queste operazioni, delle discariche e degli impianti di smaltimento dopo la chiusura. I comuni sono deputati ad esercitare il servizio obbligatoriamente. Gli enti in qualità di soggetti gestori decidono, quindi, autonomamente in merito alla forma di gestione nell'ambito delle indicazioni fornite dal Testo Unico n. 267 del 2000.

L'introduzione della tariffa era originariamente prevista per tutti i comuni a decorrere dal 1° gennaio 1999. Peraltro, di fronte alle difficoltà di applicare repentinamente in modo corretto ed efficace la tariffa e di fronte alle preoccupazioni manifestate dagli enti sia per la previsione di aggravio dell'onere sostenuto dai cittadini, sia per le esigenze di bilancio e per il carattere per certi versi lacunoso della normativa di riferimento, sono stati via via differiti i termini per l'applicazione del nuovo sistema. Comunque, gli enti hanno facoltà di introdurre anticipatamente le tariffe rispetto ai predetti termini, basati sul livello di copertura dei costi del servizio rifiuti raggiunto.

Nei comuni della provincia autonoma di Bolzano non trova applicazione il decreto "Ronchi", ma la legge provinciale n. 61 del 6 settembre 1973 "Norme per la tutela del suolo dagli inquinamenti e per la disciplina della raccolta, trasporto e smaltimento dei rifiuti solidi e semisolidi". La disciplina è attualmente integrata dal decreto di attuazione n. 50 del 2000 del Presidente della provincia.

In punto infine di determinazione della tariffa, che deve tendere a coprire integralmente gli oneri del servizio, il decreto del Presidente della Repubblica 27 aprile 1999, n. 158 elaborava

la complessa metodologia di definizione delle componenti dei costi in una con la “tariffa di riferimento”, intesa come insieme di criteri e condizioni applicative. Nella presente sede è utile evidenziare soltanto che la tariffa è composta da:

- a- una parte fissa, determinata in relazione alle componenti essenziali del costo del servizio e riferita in particolare agli investimenti per opere, attrezzature tecniche e relativi ammortamenti;
- b- una parte variabile, rapportata alla quantità e qualità dei rifiuti conferiti, al servizio fornito ed all’entità dei costi di gestione.

L’insieme dei costi da coprire è ripartito tra le utenze domestiche e quelle non domestiche secondo criteri razionali, soggettivi e territoriali.

Analisi dei dati

Il numero dei comuni che applica la TARI è in crescita graduale da alcuni anni.

In occasione della Relazione sulla gestione finanziaria degli enti Locali per il biennio 2003-2004¹¹⁴, la Sezione aveva condotto una indagine limitata all’anno 2003 da cui risultava che il 16% circa dei 1360 comuni esaminati applicava il regime tariffario e la massima parte si addensava nelle regioni settentrionali e centrali. In particolare, ammontavano al 18,70% in Lombardia, a quasi il 58% in Veneto, al 33% in Emilia Romagna e al 22,% in Toscana. In termini assoluti ben 81 comuni su 140 del Veneto adottavano la tariffa. Infine, quasi il 79% degli enti aveva esternalizzato il servizio. In Trentino-Alto Adige, come già accennato, i comuni di Trento e Bolzano applicavano la TARI in regime esternalizzato. L’indagine mostrava poi che tra i comuni della 10^a classe applicava la TARI solo Venezia e nell’11^a Roma. Si constatava, infine, che gli enti con tariffa si andavano rarefacendo verso il Mezzogiorno e nelle classi demografiche più elevate. L’introduzione della TARI implica infatti, normalmente, un servizio più complesso ed articolato anche dal punto di vista tecnico e delle apparecchiature (raccolta differenziata, piattaforme ecologiche, incenerimento, compostaggio, riciclaggio, ecc.), che non è oggettivamente agevole attivare nelle grandi aree urbane.

Il prospetto seguente evidenzia per il biennio 2004-2005 il numero dei comuni, ripartiti per Regione, con accertamenti, riscossioni in conto competenza e tasso di realizzazione che recano a consuntivo entrate extratributarie a titolo di TARI o comunque connesse al servizio rifiuti.

¹¹⁴ Vedi vol. I, pagg. 170-173.

Tasso di realizzazione

(migliaia di euro)

REGIONE	ENTI	Riscoss. c/comp. 2004	Accertam c/comp. 2004	Tasso % di realizzaz. 2004	Riscossioni c/comp. 2005	Accertam. c/comp. 2005	Tasso % di realizzaz 2005
Piemonte	10	6.933	11.639	59,57	8.408	16.419	51,21
Lombardia	32	15.312	21.507	71,20	19.695	33.979	57,96
Veneto	34	18.425	32.274	57,09	19.336	35.151	55,01
Trentino. A A	4	1.702	4.762	35,74	2.347	5.034	46,62
Fr. V. Giulia	3	324	1.918	16,89	154	1.628	9,46
E. Romagna	5	819	1.320	62,05	871	1.433	60,78
Toscana	2	3.730	5.134	72,65	4.378	5.876	74,51
Lazio	3	662	2.200	30,09	3.376	10.722	31,49
Abruzzo	1	0	0	0	7	5.487	0,13
Campania	2	320	7.129	4,49	580	2.521	23,01
Puglia	2	504	2.846	17,71	1.196	3.157	37,88
Calabria	1	1	5	20,00	1	2	50,00
Sicilia	4	814	2.899	28,08	1.382	7.774	17,78
Sardegna	1	0	0	0	4.050	13.875	29,19
Totale	104	49.546	93.633	52,92	65.782	143.056	45,98

Si tratta di importi relativamente limitati (sia pure in aumento tendenziale), perché sono ben pochi gli enti che gestiscono il servizio a tariffa in economia. Le soluzioni adottate prevedono invece normalmente l'esternalizzazione totale o largamente prevalente di tutte le fasi del servizio, affidate ad uno o più organismi estranei alla struttura istituzionale dell'ente, cioè a consorzi pubblici, a società con capitale interamente del comune ovvero variamente misto, interamente privato e così via. Pertanto, i bilanci sovente non recano alcuna entrata a titolo di tariffa.

Nel caso di Roma, per esempio, la TARSU già nell'esercizio 2003 era scomparsa dal bilancio comunale a seguito dell'applicazione della TARI con entrata devoluta alla società AMA.

Altre voci attive riportate al titolo III, categoria I (solitamente di modesto importo) derivano da varie cause correlate all'igiene ambientale: cessione di rifiuti riciclabili prodotti e raccolti nel territorio comunale inviati al recupero; contributi erogati dal Consorzio Nazionale Imballaggi (CONAI) per la raccolta differenziata di carta, cartoni e plastica; utilizzo da parte di altri enti dell'inceneritore o della discarica comunale; tariffa giornaliera di smaltimento versata dai gestori dei banchi dei mercati settimanali; applicazione di sanzioni amministrative alle ditte appaltatrici per inadempimenti contrattuali e così via.

Il tasso di realizzazione nazionale ed anche nelle singole regioni è quasi sempre abbastanza basso, ma ciò dipende in gran parte dal fatto che gli enti hanno scelto meccanismi gestionali (tecnici ed amministrativi) del servizio molto diversificati, in cui sovente i rapporti di credito e debito nei confronti degli utenti e delle società esterne affidatarie vengono regolati dopo la scadenza dell'esercizio di competenza.

Nel volume degli allegati sono riportate le apposite tabelle relative ad accertamenti, riscossioni e residui della tariffa per gli enti esaminati, aggregati per regioni ed aree geografiche.

Indicatori finanziari delle entrate correnti

Allo scopo di esprimere valutazioni sintetiche sui fondamentali aspetti della gestione delle entrate correnti e di operare raffronti tra gli andamenti generali, anche nel presente Referto vengono impiegati alcuni elementari indicatori finanziari elaborati per una serie storica di 3 anni e raccolti nel prospetto che segue.

Esercizi finanziari	Numero enti trattati	Autonomia finanziaria %	Autonomia tributaria %	Pressione tributaria (in euro)	Realizzazione entrate proprie %
2003	1360	72	52	467	69
2004	1286	76	55	498	73
2005	1286	77	56	513	71

a) autonomia finanziaria

L'indicatore fornisce il livello di autonomia finanziaria dei comuni attraverso il rapporto tra gli accertamenti delle entrate proprie (titolo I e titolo III) e quelli delle entrate correnti nel loro complesso.

Al termine del 2005 risulta confermata la tendenza generale positiva in atto da svariati esercizi, conseguenza della crescita delle entrate tributarie ed extratributarie.

b) autonomia tributaria

Il secondo indicatore, dato dal rapporto tra gli accertamenti delle entrate del titolo I ed il totale delle entrate correnti, conferma a sua volta l'aumento graduale del livello di autonomia tributaria raggiunto dai comuni grazie alla leva fiscale.

c) pressione tributaria

Anche questo indicatore è in aumento e fornisce la misura di quanto gravano i tributi comunali, in termini di accertamenti, su ciascun cittadino, avendo calcolato la popolazione in base ai dati del censimento generale del 2001.

d) capacità di realizzazione delle entrate proprie

L'indagine si conclude con l'esame del rapporto tra accertamenti e riscossioni in conto competenza relativi ai titoli I e III, che dà l'indice della capacità degli enti di tradurre in effettive riscossioni in corso di esercizio le entrate accertate.

Il valore nazionale mostra percentuali oscillanti nel triennio, suscettibili quindi di miglioramento. D'altro canto, i limiti del tasso di realizzazione e la concomitante presenza di elevate masse di residui attivi è risultata chiaramente nelle precedenti analisi sulle varie fonti di entrata.

4.1.4 Comunità montane

Dopo la riforma del Titolo V parte II della Costituzione risulta in sostanza che le comunità montane rientrano sempre più nella sfera di governo delle regioni. Infatti la disciplina di tali enti è sottoposta alla competenza residuale regionale, in forza del IV comma del nuovo articolo 117 della Costituzione. Fino a quando non saranno emanate specifiche leggi regionali continuerà ad applicarsi la normativa preesistente contenuta nel testo unico degli enti locali (d.lgs n. 267 del 2002). In questi termini si è espresso a grandi linee il Consiglio di stato con il parere 1506/2002 del 29 gennaio 2003.

La riforma costituzionale, d'altra parte, si inserisce, complicandolo ulteriormente, nel processo già avviato dagli articoli 27 e 28 del predetto testo unico degli enti locali, che imponevano un nuovo riordino delle comunità montane affidato alle regioni attraverso proprie leggi ed agli stessi enti, mediante revisione degli statuti.

Alle comunità non è stato riconosciuto quel rango costituzionale che la riforma del Titolo V ha circoscritto agli altri enti locali. Sembra così di poter dire che detto riconoscimento, ove realizzato, avrebbe consolidato dal punto di vista istituzionale il ruolo delle comunità montane, impedendo al legislatore regionale di porre in essere provvedimenti di soppressione, come avvenuto in Sicilia nel 1986 e più di recente nel Friuli-Venezia Giulia (delibera legislativa 29 luglio 1999, riapprovata il 1° febbraio 2000).

Nel TUEL non si rinvengono tutte le disposizioni che regolano le comunità montane, anche se dal punto di vista logico sistematico occorre fare sempre riferimento agli articoli 27 e 28 del testo unico medesimo. In sostanza, attualmente, le comunità sono Unioni di comuni, cioè enti locali costituiti tra comuni montani e parzialmente montani, anche appartenenti a province diverse. Ad esse si applicano, in quanto compatibili, i principi previsti per l'ordinamento dei comuni (art. 332, co. 5 del TU).

Giova, in conclusione, sottolineare che i dati finanziari relativi alle comunità vanno valutati con cautela, perché questa categoria di enti gode attualmente di una configurazione istituzionale e di un ordinamento più chiaro che nel passato, ma si trova a partire dagli anni 90 in una situazione di processi di riforma regolati da leggi statali "accavallate" e da provvedimenti normativi di competenza regionale molto diversificati.

Analisi finanziaria

Si rammenta che per gli esercizi 2004-2005 sono state sottoposte ad esame 293 comunità montane.

Nel seguente capitolo sugli andamenti ed equilibri generali della gestione finanziaria saranno esposti, tramite prospetti riepilogativi, i risultati complessivi conseguiti nel biennio in

termini di accertamenti in conto competenza, riscossioni totali e residui attivi totali. Nella presente sede è ora utile approfondire l'analisi delle predette partite contabili, tenendo presente che gli enti montani non dispongono di entrate tributarie proprie.

Tasso di realizzazione

(migliaia di euro)

TITOLI	Acc. C/comp. 2004	Risc c/ comp. 2004	Tasso di realizzazione %	Acc. C/comp. 2005	Risc c/ comp. 2005	Tasso di realizzazione %
Trasferimenti	471.774	349.135	74,00	470.239	330.813	70,35
Entrate extratributarie	113.456	65.429	57,67	111.472	66.511	59,67
Totale	585.230	414.564	70,84	581.710	397.324	68,30

Tasso di smaltimento (Riscossi in c/residui su accertati in c/residui)

(migliaia di euro)

TITOLI	Accertamenti c/residui 2004	Riscossi c/residui 2004	Tasso di smaltimento %	Accertamenti c/residui 2005	Riscossi c/residui 2005	Tasso di smaltimento %
Trasferimenti	212.024	104.831	49,44	218.666	132.674	60,67
Entrate extratributarie	68.486	42.026	61,36	73.919	44.128	59,70
Totale	280.510	146.857	52,35%	292.586	176.803	60,43

Premesso che il volume degli accertamenti nel 2005 si è contratto leggermente in termini nominali, l'indice complessivo di realizzazione delle entrate risulta diminuito in modo apprezzabile. L'andamento è dovuto alla riduzione del tasso relativo ai trasferimenti sceso al 70,35%.

La situazione complessiva dei residui è migliorata e ciò si deve all'incremento del tasso di smaltimento dei trasferimenti. Resta comunque elevato il volume dei residui, a riprova della vischiosità delle procedure per la realizzazione dei crediti provenienti da esercizi passati.

Il rapporto di composizione tra le entrate correnti negli ultimi tre anni è illustrato nel prospetto che segue.

Accertamenti in conto competenza (incidenza % su entrate correnti)

(migliaia di euro)

TITOLI	2003	2004	2005
Trasferimenti	76,68	80,61	80,84
Entrate extratributarie	23,32	19,39	19,16
Totale	100,00	100,00	100,00
enti esaminati	280	293	293

Il peso dei trasferimenti resta largamente preponderante e tende ad aumentare, mentre le entrate extratributarie si contraggono sensibilmente.

In conclusione, le comunità montane conoscono un complicato periodo di vita istituzionale e, nel biennio in esame, hanno dovuto affrontare i propri compiti disponendo di flussi limitati e decrescenti di risorse fresche di parte corrente.

Nel volume degli allegati sono riportate le apposite tabelle analitiche dove sono esposti gli usuali aspetti contabili delle entrate correnti in base alla distribuzione delle comunità per regioni ed aree geografiche.

4.2 Spese

Il cosiddetto federalismo amministrativo a Costituzione invariata prima, e il mutato assetto istituzionale poi (l. cost. n. 3/2001), hanno determinato un decentramento della capacità di spesa per quanto concerne regioni, province e comuni, pur mantenendone in gran parte centralizzato il finanziamento. Infatti le dinamiche espansive della spesa degli enti locali hanno trovato la propria genesi nelle variazioni di consistenza e numero delle funzioni di cui gli enti sono o divengono titolari.

Il progressivo spostamento dell'asse della spesa pubblica verso gli enti decentrati è giustificato anche dal fatto che ormai è posto a carico dei bilanci degli enti locali il costo del rinnovo dei contratti collettivi di lavoro. La legge finanziaria per il 2004 (legge 25 dicembre 2003, n.350) ha confermato questo indirizzo. La disciplina è rimasta immutata anche nella legge finanziaria per il 2005.

Tuttavia la capacità di spesa degli enti locali non è assoluta. La sottoscrizione, a livello europeo, del Patto di stabilità e di sviluppo ha imposto l'adozione, in Italia, del Patto di stabilità interno quale strumento di controllo delle dinamiche di spesa degli enti locali incidenti sul disavanzo e sull'indebitamento.

La legge finanziaria per il 2004 ha innovato profondamente la disciplina in materia di acquisto di beni e servizi, abrogando e modificando varie norme contenute nelle precedenti leggi finanziarie: in particolare è stato eliminato l'obbligo per la PA di utilizzare le convenzioni-quadro definite dalla Consip per l'acquisto di beni e servizi, nonché l'obbligo di utilizzare i prezzi delle convenzioni quali base d'asta per gli acquisti effettuati autonomamente.

Nel quadro della manovra finanziaria 2004 va considerato il d.l. 168/2004 convertito nella legge 191/2004. Tali provvedimenti imponevano una riduzione delle spese per l'acquisto di beni e servizi, escludendo quelle relative a servizi correlati a diritti soggettivi dell'utente svolti dagli enti locali. La riduzione del 10% doveva essere operata rispetto ai dati medi riguardanti gli anni dal 2001 al 2003, relativi alla spesa degli interventi 2 e 3. La riduzione era riferita alla spesa media per il periodo senza indicazioni se di competenza o di cassa.

La manovra per il 2005, che si è completata con la legge n.311 del 30 dicembre 2004, ha accentuato le restrizioni nei confronti degli enti locali, in particolare sul versante del contenimento della spesa. In proposito si richiama la norma, di carattere ordinamentale, contenuta nel comma 21 con la quale si apre la nuova disciplina del Patto di stabilità. Da un lato si fissa l'ampliamento dei soggetti chiamati a concorrere agli obiettivi di finanza pubblica per il triennio 2005-2007, dall'altro si attribuisce il carattere di principi fondamentali ai successivi commi 22-53.

Le principali novità riguardano il vincolo posto non all'incremento del disavanzo, ma all'incremento delle spese correnti e delle spese in conto capitale, che qui non vengono prese in considerazione. Sono state, invece, escluse dal computo le spese per il personale, per i trasferimenti ad altre pubbliche amministrazioni e così via. Risultano assoggettati alle regole i comuni con popolazione superiore a 5000 abitanti, le comunità montane e isolate, le unioni di comuni con popolazione superiore ai 50.000 abitanti.

Gli enti locali che non hanno rispettato gli obiettivi del Patto di stabilità interno stabiliti per l'anno precedente non potranno, a decorrere dall'anno 2006, effettuare spese per acquisto di beni e servizi in misura superiore alla corrispondente spesa dell'ultimo anno in cui è stato accertato il rispetto degli obiettivi del Patto, ovvero, ove l'ente sia risultato sempre inadempiente, in misura superiore a quella del penultimo anno precedente, ridotta del 10%; né potranno procedere ad assunzioni di personale a qualsiasi titolo; né ricorrere all'indebitamento per gli investimenti.

4.2.1 Province

Spese correnti complessive

Nel seguente capitolo sugli andamenti ed equilibri generali della gestione finanziaria saranno esposti, tramite prospetti riepilogativi, i risultati contabili complessivi conseguiti nel biennio in termini di impegni in conto competenza, pagamenti e residui passivi totali. Nella presente sede è ora utile approfondire l'esame delle predette partite contabili.

Spesa corrente. Dati complessivi

Voci di spesa	2004	2005	(migliaia di euro)
			variazioni %
Stanziameti definitivi di bilancio	9.266.430	9.130.700	-1,46
Impegni in conto competenza	7.900.226	8.446.199	6,91
Impegni in conto residui	5.389.193	5.478.008	1,65
Pagamenti in conto competenza	5.049.353	5.280.811	4,58
Pagamenti in conto residui	2.522.681	2.353.164	-6,72
Pagamenti totali	7.572.034	7.633.975	0,82
Residui dalla competenza	2.850.873	3.165.387	11,03
Residui dai residui	2.866.513	3.124.845	9,01
Residui totali	5.717.386	6.290.232	10,02

Dal prospetto risulta che quasi tutte le voci di bilancio presentano nel 2005 incrementi nominali. Solo per gli stanziamenti definitivi e per i pagamenti in conto residui si ha una variazione negativa (-6,72%), quest'ultima collegata con l'aumento dei residui totali (+10% circa). Gli incrementi dovrebbero in parte derivare dal nuovo quadro delle funzioni attribuite alle province, che ha comportato negli ultimi anni uno sviluppo di entrate e spese.

I pagamenti in conto competenza nel 2004 corrispondevano al 63,91% degli impegni assunti nell'esercizio. Gli analoghi pagamenti del 2005 hanno inciso sugli impegni per il

62,52%. Rispetto ai pagamenti totali nel 2004 i pagamenti in conto residui hanno costituito il 33,32%; nel 2005 il 30,82%.

Impegni di spesa corrente per interventi

(migliaia di euro)

Interventi	2004		2005		Var. % 2004/ 2005
	impegni di competenza per interventi	Comp. % di detti impegni	impegni di competenza per interventi	Comp. % di detti impegni	
Personale	2.042.050	25,85	2.139.369	25,33	4,77
Acquisto di beni di consumo e di materie prime	201.505	2,55	206.179	2,44	2,32
Prestazioni di servizi	2.896.237	36,66	3.180.312	37,65	9,81
Utilizzo di beni di terzi	212.530	2,69	215.969	2,56	1,62
Trasferimenti	1.811.488	22,93	1.975.140	23,38	9,03
Interessi passivi e oneri finanziari diversi	372.908	4,72	405.060	4,80	8,62
Imposte e tasse	166.803	2,11	168.167	1,99	0,82
Oneri straordinari della gestione corrente	196.680	2,49	156.003	1,85	-20,68
Ammortamenti di esercizio	0	0	0	0	p.n.c.
Fondo svalutazione crediti	25	0	0	0	-100
Fondo di riserva	0	0	0	0	p.n.c.
Totale	7.900.226	100,00	8.446.199	100,00	6,91

L'analisi per interventi, effettuata sugli impegni in conto competenza, pone in evidenza in particolare l'aumento nominale di spese per il personale (+4,77%), per prestazioni di servizi (+9,81%) e per trasferimenti (+9,03%). Le variazioni per gli altri interventi appaiono di limitata importanza, tenendo conto della scarsa incidenza percentuale sul totale degli impegni. Va però considerato anche il tasso d'inflazione dell'1,9%. Quanto al rapporto di composizione, restano naturalmente prevalenti nel periodo considerato le spese per il personale (oltre il 25% nel biennio), per le prestazioni di servizi (36,66% nel 2004; 37,65% nel 2005) e per i trasferimenti (22,93% nel 2004; 23,38% nel 2005).

Nel volume degli allegati sono riportate le apposite tabelle relative ai dati complessivi delle spese correnti nonché ai dati degli impegni in conto competenza per ciascun intervento, aggregati per regioni ed aree geografiche.

4.2.2 Comuni

Spese correnti complessive

Nel seguente capitolo sugli andamenti ed equilibri generali della gestione finanziaria saranno esposti, tramite prospetti riepilogativi, i risultati complessivi conseguiti nel biennio in termini di impegni in conto competenza, pagamenti e residui passivi totali. Nella presente sede è ora utile approfondire l'esame delle predette partite contabili.

Spesa corrente. Dati complessivi

Voci di spesa	(migliaia di euro)		
	2004	2005	variazioni %
Stanzamenti definitivi di competenza	33.673.215	34.587.251	2,71
Impegni in conto competenza	31.927.851	32.891.348	3,02
Impegni in conto residui	13.135.780	13.162.513	0,20
Pagamenti in conto competenza	23.256.754	23.554.602	1,28
Pagamenti in conto residui	7.820.135	7.512.860	-3,93
Pagamenti totali	31.076.889	31.067.462	-0,03
Residui dalla competenza	8.671.097	9.336.746	7,68
Residui dai residui	5.315.645	5.649.654	6,28
Residui totali	13.986.742	14.986.399	7,15

Dal prospetto risulta che quasi tutte le voci di bilancio presentano nel 2005 incrementi nominali diversificati. Solo per i pagamenti in conto residui si ha una variazione negativa (-3,93%), influenzando così il volume dei pagamenti totali che resta sostanzialmente uguale. Collegato a questi fenomeni è l'aumento della massa dei residui passivi totali, provenienti dalla competenza e da esercizi precedenti. I pagamenti in conto competenza nel 2004 corrispondevano al 72,84% degli impegni assunti. Gli analoghi pagamenti nel 2005 hanno inciso sugli impegni per il 71,61%. Rispetto ai pagamenti totali nel 2004 quelli in conto residui rappresentavano il 25,16%; nel 2005 la percentuale è risultata del 24,18%.

Impegni di spesa corrente per interventi

Interventi	2004		2005		Var. % 2003/ 2004
	impegni di competenza per interventi	Comp. % di detti impegni	impegni di competenza per interventi	Comp. % di detti impegni	
Personale	10.486.693	32,84	10.867.036	33,04	3,63
Acquisto di beni di consumo e di materie prime	1.248.699	3,91	1.232.580	3,75	-1,29
Prestazioni di servizi	13.291.573	41,63	13.605.947	41,36	2,37
Utilizzo di beni di terzi	398.533	1,25	421.256	1,28	5,70
Trasferimenti	3.253.618	10,19	3.430.719	10,43	5,44
Interessi passivi e oneri finanziari diversi	1.727.617	5,41	1.743.300	5,30	0,91
Imposte e tasse	831.122	2,60	835.267	2,54	0,50
Oneri straordinari della gestione corrente	688.474	2,16	752.626	2,29	9,32
Ammortamenti di esercizio	433	0,00	1.048	0,00	141,90
Fondo svalutazione crediti	1.089	0,01	1.517	0,01	39,31
Fondo di riserva	0	0,00	51	0,00	p.n.c.
Totale	31.927.851	100,00	32.891.348	100,00	3,02

L'analisi per interventi, effettuata sugli impegni di competenza, mette in evidenza nel 2005 aumenti nominali di spese per il personale (+3,63%), per prestazioni di servizi (+2,37%), per utilizzo di beni di terzi (+5,70%) e per trasferimenti (+5,44%). Si tratta quindi di variazioni notevoli nel panorama delle spese correnti, sia pure da ascrivere in parte al tasso d'inflazione dell'1,9%. Quanto al rapporto di composizione, nel biennio restano prevalenti le prestazioni di servizi (oltre il 41%), le spese per il personale (32,84% nel 2004; circa 33% nel 2005), i trasferimenti (10,19% nel 2004; 10,43% nel 2005). Gli altri interventi incidono poco in cifre assolute e percentuali.

Nel volume degli allegati sono riportate le apposite tabelle relative ai dati complessivi delle spese correnti nonché ai dati degli impegni in conto competenza per ciascun intervento, aggregati per regioni e aree geografiche.

4.2.3 Comunità montane

Spese correnti complessive

Nel seguente capitolo sugli andamenti ed equilibri generali della gestione finanziaria saranno esposti, tramite prospetti riepilogativi, i risultati complessivi conseguiti nel biennio in termini di impegni in conto competenza, pagamenti e residui passivi totali. Nella presente sede è ora utile approfondire l'esame delle predette partite contabili.

Spesa corrente. Dati complessivi

Voci di spesa	(migliaia di euro)		
	2004	2005	variazioni %
Stanziamenti definitivi di competenza	621.056	608.611	-2,00
Impegni in conto competenza	550.760	550.126	-0,12
Impegni in conto residui	270.415	269.082	-0,49
Pagamenti in conto competenza	388.549	388.319	-0,06
Pagamenti in conto residui	144.594	137.645	-4,81
Pagamenti totali	533.143	525.964	-1,35
Residui dalla competenza	162.211	161.807	-0,25
Residui dai residui	125.822	131.437	4,46
Residui totali	288.032	293.243	1,81

Dal prospetto risulta che quasi tutte le voci di bilancio presentano nel 2005 riduzioni assolute e percentuali diversificate, a parte l'aumento dei residui da residui e dei residui totali passivi. In sostanza, la situazione degli impegni (dalla competenza e dai residui) nonché dei pagamenti di competenza e totali è quantomeno stazionaria se non peggiorata. I pagamenti in conto competenza, sia nel 2004 che nel 2005, sono stati circa il 70,60% degli impegni assunti. Rispetto ai pagamenti totali nel 2004 quelli in conto residui rappresentavano il 27,12%; nel 2005 la medesima percentuale è risultata del 26,17%.

Impegni di spesa corrente per interventi

(migliaia di euro)

Interventi	2004		2005		Var. % 2003/ 2004
	impegni di competenza per interventi	Comp. % di detti impegni	impegni di competenza per interventi	Comp. % di detti impegni	
Personale	173.401	31,49	183.913	33,43	6,06
Acquisto di beni di consumo e di materie prime	21.683	3,94	23.247	4,22	7,21
Prestazioni di servizi	235.185	42,70	229.185	41,66	-2,58
Utilizzo di beni di terzi	1.644	0,30	1.582	0,28	-3,74
Trasferimenti	85.771	15,57	78.991	14,36	-7,90
Interessi passivi e oneri finanziari diversi	13.778	2,50	13.798	2,51	0,14
Imposte e tasse	14.939	2,71	15.037	2,73	0,66
Oneri straordinari della gestione corrente	3.519	0,64	3.573	0,65	1,54
Ammortamenti di esercizio	835	0,15	870	0,16	4,12
Fondo svalutazione crediti	0	0,00	0	0,00	p.n.c.
Fondo di riserva	5	0,00	0	0,00	-100,00
Totale	550.760	100,00	550.126	100,00	-0,12

L'analisi per interventi, effettuata sugli impegni di competenza, mette in evidenza nel 2005 aumenti nominali di spesa per il personale (circa il 6%) e per l'acquisto di beni di consumo (+7,21%), voce che peraltro incide poco sul totale degli impegni. Viceversa diminuiscono le prestazioni di servizi (-2,58%) e soprattutto i trasferimenti (-7,90%). Le variazioni in aumento e diminuzione ora viste sono comunque da considerare alla luce del tasso d'inflazione dell'1,9%.

Quanto al rapporto di composizione, restano prevalenti nel biennio le prestazioni di servizi (42,70% nel 2004; 41,66% nel 2005), le spese di personale (31,49% nel 2004; 33,43% nel 2005) ed i trasferimenti (15,57% nel 2004; 14,36% nel 2005). Gli altri interventi incidono poco in cifre assolute e percentuali.

Nel volume degli allegati sono riportate le apposite tabelle relative ai dati complessivi delle spese correnti nonché ai dati degli impegni in conto competenza per ciascun intervento, aggregati per regioni ed aree geografiche.

5 Andamenti ed equilibri del conto capitale

Premessa

L'art. 2, comma 6, lettera b) del D.P.R. n. 194/1996 –concernente l'ordinamento finanziario e contabile degli enti locali– elenca gli *interventi* della spesa in *conto capitale* (titolo II della spesa) individuati negli investimenti¹¹⁵, diretti ed indiretti, e nelle operazioni finanziarie.

Le entrate destinate al loro finanziamento sono, di regola, quelle provenienti dall'indebitamento¹¹⁶ (titolo V dell'entrata) e dalle alienazioni patrimoniali e trasferimenti di capitale (titolo IV dell'entrata).

Trattasi di entrate che sfuggono al principio di *assegnazione globale* al sostegno di tutte le spese perché destinate esclusivamente al finanziamento delle spese in conto capitale.

Gli andamenti –confronto dei dati dell'esercizio 2005 con quelli dell'esercizio pregresso 2004– e gli equilibri –confronto della parte dell'entrata con quella della spesa– nel 2005 hanno risentito in maniera significativa, oltre che di tutte le altre disposizioni della annuale legge finanziaria riguardanti la parte in esame¹¹⁷, della nuova disciplina del patto di stabilità interno¹¹⁸ che, abbandonando il sistema di controllo dei saldi, si è configurata come mera regola di incremento della spesa, inclusa, per la prima volta, quella per gli investimenti.

Segue una analisi, per singola categoria di enti, strettamente connessa ai pertinenti fogli tabellari. Chiude un paragrafo con le considerazioni d'insieme.

5.1 Comuni

5.1.1 Entrata

(F.t. 1/c)¹¹⁹. Una prima rilevazione che i dati consentono è quella relativa al rapporto tra gli accertamenti e gli stanziamenti di bilancio (previsione). Per il 2005 i primi sono il 52,75% dei secondi. Nel 2004 il dato era del 44,01%. Questi valori, in linea con gli andamenti degli esercizi pregressi, denotano la insuperabile difficoltà degli enti a far seguire alle intenzioni l'effettività della gestione.

(F.t. 2/c). Nel 2005 l'ammontare complessivo delle entrate da alienazioni di beni patrimoniali, trasferimenti di capitale e riscossione di crediti (titolo IV), rispetto al 2004, cresce dell'8,07%. Tale crescita, peraltro, è dovuta esclusivamente alla incidenza della voce "riscossione di crediti"

¹¹⁵ Art. 3, comma 18, della legge n. 350 del 24/12/2003 (finanziaria 2004).

¹¹⁶ Art. 3, comma 17, della legge n. 350 del 24/12/2003 (finanziaria 2004).

¹¹⁷ Legge n. 331 del 30.12.2004, articolo unico: comma 42 – limitazioni ad incarichi e consulenze; commi 44 e 45 –limiti all'indebitamento; comma 68– possibilità di ricorso ad aperture di credito ed altro.

¹¹⁸ Come nota precedente: commi da 21 a 27 e da 30 a 41 e successive disposizioni modificative.

¹¹⁹ Foglio tabellare in fondo allo specifico testo.

(categoria VI) che, nell'anno, rappresenta quasi il 54% dell'ammontare dell'intero titolo IV e che, rispetto al 2004, è in crescita di un valore pari al 43,84%.

Le altre voci del titolo –alienazioni e trasferimenti– mostrano valori in netto calo, a parte la poco significativa categoria IV, che vanno dal –11,27% delle alienazioni e –13,73% dei trasferimenti di capitale dallo Stato al –22,93% dei trasferimenti di capitale dall'ente Regione. Quest'ultimo dato, in particolare, appare abbastanza disomogeneo nel tempo; infatti esso nel 2004, rispetto al 2003, era in crescita del 31,64%. L'altalenanza di questo andamento risente, verosimilmente, dei tempi di definizione degli "Accordi di programma": di recupero urbano, di edilizia residenziale pubblica, di reti di viabilità, di impianti di depurazione, ecc., stipulati fra ente Regione e i singoli enti locali.

La categoria V (proventi da trasferimenti di capitale da altri soggetti), con dato in diminuzione del 16,75%, sconta l'effetto in incremento che si era verificato nel 2004 per l'aumento delle istanze di condono –previste ai sensi della legge n. 326 del 24 marzo 2003– a seguito della proroga dei termini, voluta dalla legge 191 del 30 luglio 2004.

In ordine, invece, al dato in forte aumento della categoria VI (riscossione di crediti) occorre ricordare che si tratta di mere contabilizzazioni –a fronte di impegni di pari importo– di partite di "dare-avere" che da qualche anno riguardano non solamente rapporti finanziari con Società di servizi partecipate, ma sempre più rapporti con Istituzioni bancarie finalizzati ad una adeguata gestione della liquidità attraverso il migliore reimpiego dei flussi monetari.

Nel 2005 le accensioni di prestiti (titolo V) registrano un aumento complessivo, rispetto al 2004, del 19,80%.

Tale valore, peraltro, è determinato dal più che raddoppio (116,99%) delle emissioni di prestiti obbligazionari accompagnato dal regresso di tutte le altre forme di finanziamento. Il ricorso ai tradizionali mutui decresce del 9,29%.

Nel rapporto di composizione del dato complessivo dei prestiti, gli obbligazionari rappresentano il 41,78% e i mutui il 46,55%. Nel 2004 il corrispondente dato era del 23,07% e del 61,49%. L'andamento segnala la ormai netta tendenza degli enti comunali a preferire al tradizionale istituto del mutuo, che permane pur sempre ancora maggioritario, quello dei prestiti obbligazionari.

Considerate le entrate in conto capitale nel loro insieme (titolo IV + titolo V), quelle derivanti da accensioni di prestiti (titolo V) rappresentano solo 1/3 del totale e diventano oltre la metà se il dato complessivo viene depurato dalle riscossioni di crediti (vedi prosieguo).

(F.t. 3/c). Nel 2005 il confronto tra gli accertamenti e le riscossioni di competenza (realizzazione degli accertamenti) mostra valori del 68,35% per il titolo IV e del 59,27% per il

titolo V. Peraltro, detti valori sono di per sé poco significativi se non analizzati nelle loro componenti. Così, per il titolo IV si rileva che, a fronte di una scarsa realizzazione dei trasferimenti di provenienza pubblica, dal 10% al 20%, le riscossioni per alienazioni di beni patrimoniali mostrano un valore del 58,75% e quelle per proventi da concessioni edilizie ed altro (categoria V), il 74,40%. Le entrate per riscossioni di crediti, ben il 90,26%.

Per il titolo V (accensione di prestiti) è di tutta evidenza il differente tasso di realizzazione fra i mutui (25,06%) e i prestiti obbligazionari 90,64%. Appare allora chiaro, stante poi la dinamica temporale della spesa per gli investimenti, come possano formarsi situazioni, a volte veramente significative, di cospicue liquidità che, come già accennato e su cui si tornerà, necessitano di adeguata professionalità gestionale e che trovano rappresentazione contabile nell'intervento X del titolo II della spesa (concessioni di crediti) e nella correlata categoria VI del titolo IV dell'entrata (riscossione di crediti).

(F.t. 4/c). Le riscossioni totali del conto capitale nel 2005 ammontano a 25,561 miliardi di euro di cui il 36,58% per nuovi prestiti nel cui ambito, poi, gli obbligazionari costituiscono il 41,37% e i mutui il 48,18%. È di nota come siano elevate le riscossioni dei prestiti obbligazionari e basse quelle dei mutui nel conto della competenza e come il rapporto si inverta nel conto dei residui.

Nel titolo IV, che rappresenta il rimanente 63,42% dell'insieme, la voce in assoluto più significativa è quella della riscossione dei crediti con il 58,14% di incidenza.

Le riscossioni in conto residui, nel rapporto con le riscossioni totali, rappresentano il 27,89%. Esse, però, sono di importo inferiore alla differenza fra gli accertamenti e le riscossioni in conto competenza e ciò influenza la crescita dei residui totali.

(F.t. 5/c). I residui attivi totali (provenienti dalla competenza e dai residui), infatti, nel 2005 sono il 103,98% di quelli del 2004 con una crescita, quindi, del 3,98% tutta imputabile al titolo IV. Per le entrate da prestiti, infatti, i residui 2005, rispetto al 2004, decrescono dello 0,57%.

(F.t. 6/c). L'analisi fin qui condotta sui dati dei due titoli e relative categorie delle entrate in conto capitale non consente ancora di conoscere quali risorse, fra quelle rappresentate nel conto, sono effettivamente destinate a finanziare i nuovi investimenti. Per giungere al risultato è necessario individuare, e poi stralciare, quelle che per natura, disposizioni legislative, tecnica contabile non hanno nulla a che fare con il finanziamento degli investimenti. Nel foglio tabellare di riferimento sono individuate queste risorse che vengono ora singolarmente analizzate.

a) Proventi da concessioni edilizie destinate a spese correnti¹²⁰ (titolo IV, categoria V)

A decorrere dal 30 giugno 2003 (entrata in vigore del nuovo testo unico delle disposizioni in materia edilizia - D.P.R. 6 giugno 2001, n. 380), dette entrate non hanno più alcuna finalizzazione, risultando abrogato l'art. 12 della legge n. 10 del 1977 (cosiddetta legge Bucalossi)¹²¹. Tuttavia, l'art. 1, comma 43, della legge finanziaria per il 2005 prevede, quale eccezione, che le entrate di cui trattasi, possono essere destinate a spese correnti entro il limite del 75% per l'anno 2005 e del 50% per l'anno 2006. Il dato indicato in tabella, tratto dal quadro riassuntivo dei risultati differenziali, rappresenta le risorse deviate a copertura di spese correnti.

b) Riscossione di crediti (titolo IV, categoria VI)

Come già è stato accennato si tratta di una posta contabile dell'entrata bilanciata da altra della spesa (titolo II, intervento X) e rappresenta movimenti puramente contabili costituiti da operazioni di natura finanziaria.

In passato, ma ancora oggi, evidenziavano la concessione di crediti e anticipazioni (con doppia appostazione di dare-avere) a soggetti strettamente collegati all'ente (Aziende e Società partecipate) ed il loro ammontare non era così significativo come invece appare oggi.

Da alcuni anni l'ammontare di queste poste è in continua crescita.

Si ritiene che la ragione stia nel fatto che in esse non sono più rappresentate le sole "concessioni-riscossioni di crediti" ma anche tutti i rapporti che l'ente intrattiene con varie Istituzioni finanziarie al fine della più proficua gestione della liquidità. Liquidità che per molti enti è notevolmente cresciuta, sia per il mero ricorso ai prestiti obbligazionari la cui riscossione è immediata a fronte di una erogazione della spesa differita, sia per il metodo del rimborso del capitale in un'unica soluzione alla scadenza (*bullet*) mediante la costituzione di un fondo di ammortamento (*sinking found*)¹²².

Un dato del 2005 può dare l'idea della dimensione del fenomeno: il 10,50% degli enti mostra valori per oltre 500 mila euro, di questi 24 enti per più di 10 milioni di euro e 4 per oltre 100 milioni di euro, fra cui il comune di Milano che espone un importo di oltre 8 miliardi di euro.

¹²⁰ Gli enti locali hanno anche la facoltà di destinare il plusvalore realizzato con l'alienazione di beni patrimoniali, inclusi i beni immobili, oltre che agli investimenti, a spese correnti purchè aventi carattere non permanente (art. 3, comma 28, della legge 350/2003, legge finanziaria 2004) e al rimborso della quota di parte capitale delle rate di ammortamento mutui (art. 1, comma 66 della legge finanziaria n. 311/2004, legge finanziaria 2005). Sta di fatto, però, che il vigente modello del quadro riassuntivo dei risultati differenziali non prevede questa voce e quindi, allo stato, non è possibile quantificarla in relazione. In via approssimativa è quantificabile nel 20% delle entrate per alienazioni di beni patrimoniali. D'altra parte, per lo stesso motivo, non è stato possibile conteggiare le entrate correnti destinate agli investimenti (quota sanzioni amministrative pecuniarie per violazione codice della strada) che in qualche misura compensano il dato sopra indicato.

¹²¹ Vedasi in proposito il parere n. 1/2004 reso dalla Sezione Regionale di controllo della Corte dei conti per la regione Lombardia.

¹²² Vedasi art. 41 della legge n. 448/2001, regolamento ministeriale (MEF) n. 389/2003 e circolare esplicativa (MEF) del 27/5/2004.

c) Anticipazioni di cassa (titolo V, categoria I)

Si tratta, come la terminologia stessa esprime, di entrate finalizzate a sopperire a momentanei *decifit* di liquidità. Non costituiscono, quindi, risorse aggiuntive di finanziamento.

d) Prestiti obbligazionari per estinzione anticipata di mutui (titolo V, categoria IV)

Ai sensi del secondo comma dell'art. 41 della legge n. 448/2001 e del comma 71 dell'art.1 della legge n. 311/2004, gli enti possono provvedere alla conversione dei mutui contratti successivamente al 31/12/1996 mediante il collocamento di titoli obbligazionari di nuova emissione in presenza di condizioni che consentano una riduzione del valore finanziario delle passività totali.

Molti sono gli enti che si sono avvalsi e continuano ad avvalersi di tale facoltà. Le entrate accertate per tale finalità, nel 2005, raggiungono quasi i 3 miliardi di euro¹²³ e rappresentano il 71,53% dell'intera emissione di prestiti obbligazionari. Nel 2004 il dato era del 10,57%.

Si tratta di entrate che nulla hanno a che vedere con il finanziamento di nuovi investimenti in quanto finalizzate alla rimodulazione dell'indebitamento.

Si può, quindi, procedere, per il 2005, alla rappresentazione grafica della variegata destinazione delle entrate in conto capitale.

Investimenti	47,77
Spese correnti	2,70
Estinzione ant. mutui	10,30
Movimenti finanziari	39,23
	100,00

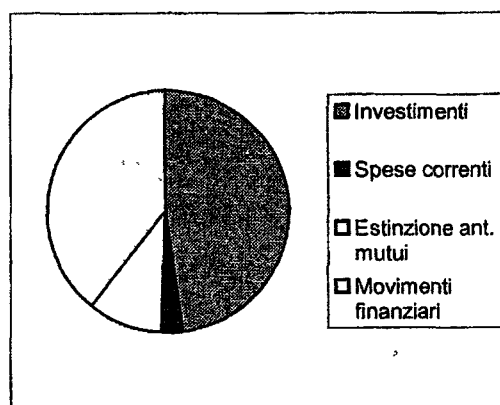

¹²³ Il dato non è contenuto in maniera esplicita nel conto. Lo si è ricavato attraverso singole istruttorie necessarie, in moltissimi casi, alla correzione della voce "Quote di capitale di mutui e prestiti in estinzione" contenuta nel quadro dei differenziali. Esso corrisponde al Titolo III della spesa, detratto l'intervento I, meno la predetta quota di capitale di mutui e prestiti in estinzione ordinaria.

La necessità delle singole istruttorie è sorta per il fatto che il testo del vigente quadro riassuntivo dei risultati differenziali, introdotto dal DPR. 194/1996, induce in errore molti enti che vi indicano, quale "quota di capitale di mutui e prestiti in estinzione" l'intero importo dei prestiti estinti nell'anno comprensivo non solo della rata annuale in scadenza ordinaria finanziata dalle entrate correnti ma anche nei mutui estinti anticipatamente mediante emissione di nuovi prestiti obbligazionari al fine della rimodulazione dello stock del debito.

A causa di questa e di altre incongruenze createsi per essersi modificate nel tempo la legislazione e le concrete esigenze contabili-gestionali, detto modello necessita di opportune modifiche.

(F.t. 7/c). Così depurate, le entrate esposte nel foglio tabellare di riferimento rappresentano quelle effettivamente finalizzate ai nuovi investimenti e diventa possibile verificarne correttamente l'andamento nel confronto biennale e misurare il rapporto di composizione delle varie parti (categorie) di cui si compone l'insieme.

Orbene, le nuove risorse disponibili per gli investimenti nel 2005 sono diminuite, rispetto al 2004, di ben il 16,26% passando da 16,120 miliardi di euro a 13,499 miliardi e finanziano, come si vedrà, il 99,44% degli impegni assunti a questo titolo.

Il ricorso a nuovo indebitamento nell'anno produce il 42,50% delle risorse, mentre le alienazioni e i trasferimenti costituiscono il restante 57,50%. Nel 2004 i corrispondenti valori erano del 41,84% e 58,16%.

Nel rapporto di composizione dell'insieme delle entrate da prestiti (titolo V) si modifica quanto rilevato prima della depurazione nel confronto mutui-prestiti obbligazionari (f.t. 2/c). Nel 2005 le rispettive entrate mostrano valori del 79,04% e del 20,19% (prima: 46,55% e 41,78%).

Ciò è dovuto, chiaramente, al fatto che la gran parte dei prestiti obbligazionari è stata destinata alla rimodulazione dello stock del debito.

Va da sé, poi, che nel titolo IV, stralciate le risorse da riscossione crediti e quelle da concessioni edilizie destinate a finanziare spese correnti, le categorie delle alienazioni e dei trasferimenti assumono, sempre nel rapporto di composizione, valori ben più consistenti.

(F.t. 8/c). È di interesse analizzare, per il 2005, il confronto tra gli accertamenti e le riscossioni di competenza (realizzazione degli accertamenti) anche con riferimento alle sole entrate destinate agli investimenti, raffrontando poi, i dati con quelli corrispondenti del F.t. 3/c relativo alle entrate in conto capitale complessivamente considerate.

Così, si osserva come il valore di realizzazione dei prestiti (titolo V) scende dal 59,27% al 37,33% e quello relativo alle alienazioni e trasferimenti dal 68,35% al 38,47%.

Ciò è, anche qui, chiaramente dovuto allo stralcio delle partite estranee e soprattutto a quella relativa agli accertamenti per riscossioni di crediti, partita che ha un tasso di realizzazione di oltre il 90%.

Ciò rilevato, è possibile avere una lettura più corretta del rapporto di composizione delle singole voci anche per quanto attiene alle riscossioni.

5.1.2 Spesa

(F.t. 9/c). Anche per la parte della spesa, una prima rilevazione che i dati consentono è quella relativa al rapporto tra gli impegni e gli stanziamenti di bilancio (previsione). Per il 2005 i primi sono il 53,57% dei secondi. Nel 2004 il dato era del 47,28%.

Non può che constatarsi allora che anche per la spesa, non potrebbe essere diversamente posta la sua dipendenza dall'entrata, permane l'insuperabile difficoltà degli enti a far seguire alle intenzioni l'effettività della gestione. Peraltro, posta la configurazione della disciplina del patto di stabilità interno come regola di incremento della spesa, anche le intenzioni sono soggette a vincolo¹²⁴.

(F.t. 10/c). I dati riportati nel foglio tabellare di riferimento riguardano tutto il titolo II della spesa e includono, in una prima esposizione, anche l'intervento X relativo alla concessione di crediti ed anticipazioni.

Si è già detto che questa voce della spesa è estranea alla categoria degli investimenti per cui la si analizza a parte rispetto a questi ultimi. Così, si rileva che le concessioni di crediti ed anticipazioni nel 2005, rispetto al 2004, crescono del 45,80%. Trattasi di un dato evidentemente correlato alla corrispondente voce dell'entrata alla cui analisi si rimanda viste le analogie delle possibili valutazioni.

Le spese per investimenti, nel 2005 pari a 13,574 miliardi di euro, rispetto al 2004, decrescono di ben il 19,66% e trovano il loro finanziamento nelle individuate (vedi F.t. 7/c) nuove risorse dell'entrata di competenza per il 99,44%¹²⁵. L'analisi della spesa per investimenti prende ora in considerazione gli interventi economici ai quali i pertinenti finanziamenti sono destinati: nove tipologie di interventi che, nella diversità, sono finalizzati all'incremento della quantità e al miglioramento della qualità dei servizi resi ed al potenziamento di nuova ricchezza e nuove utilità per tutti i componenti della comunità.

Nel rapporto di composizione l'acquisizione di beni immobili (lavori pubblici) rappresenta nel 2005 oltre i 2/3 dei nuovi impegni per investimenti con un decremento, però, rispetto all'anno precedente, del 20,12%. In effetti, tutte le tipologie, rispetto al 2004, sono in netto calo fatta eccezione per i conferimenti di capitale che crescono dell'1,58%.

Il foglio tabellare indica il rapporto di composizione per i restanti interventi.

¹²⁴ Dal 2007, peraltro, il patto di stabilità interno ritorna al controllo dei saldi.

¹²⁵ Il dato non tiene conto (vedi nota 6) delle entrate per plusvalenze da alienazioni patrimoniali destinate alle spese correnti che possono verosimilmente essere stimate attorno al 20% del valore della relativa categoria. Il dato del testo potrebbe, pertanto, essere corretto in 96,49%. La restante copertura è poi assicurata dall'applicazione dell'avanzo di amministrazione.

Nella distinzione, poi, tra investimenti diretti ed indiretti, i primi costituiscono l'86,72% dell'insieme con rilevanza assoluta delle acquisizioni di beni immobili, mentre fra i secondi (13,28%) hanno maggiore incidenza i trasferimenti di capitale (9,29%).

(F.t. 11/c). Il foglio tabellare di riferimento espone per gli anni 2004 e 2005 gli impegni, i pagamenti di competenza, quelli in conto residui e quelli totali del titolo II della spesa.

I dati si articolano su tre linee dedicate, rispettivamente, all'intero titolo, alle concessioni di crediti (intervento X) e agli investimenti (titolo depurato dell'intervento X).

Ciò che i dati rivelano è che, mentre agli impegni per concessione di crediti seguono, in entrambi gli esercizi, quasi per intero i pagamenti (99,60%), gli impegni per investimenti si risolvono in pagamenti solo in misura molto modesta: 11,31% nel 2005 e 10,72% nel 2004.

In buona sostanza, per esercizio, trova realizzazione appena qualcosa in più del 10% degli investimenti definiti nell'anno.

Il grosso delle realizzazioni, le quali trovano rappresentazione nel dato dei pagamenti, avviene negli anni successivi.

Nel 2005 il flusso monetario (competenza e residui) delle risorse spese per gli investimenti è di 10,432 miliardi di euro con un decremento, rispetto all'anno precedente, del 7,10%.

I pagamenti in conto residui, per entrambi gli esercizi, sono di importo inferiore alla differenza fra impegni e pagamenti in conto competenza e ciò influenza la crescita dei residui totali.

(F.t. 12/c). L'importo dei residui passivi totali, infatti, nel 2005 pari a 43,870 miliardi di euro, è il 103,06% di quello del 2004 e conferma la tendenza ad una continua crescita.

5.2 Province

5.2.1 Entrata

(F.t. 1/p)¹²⁶. Anche per le province, una prima rilevazione che i dati consentono è quella relativa al rapporto tra gli accertamenti e gli stanziamenti di bilancio (previsione). Per il 2005 i primi sono il 41,97% dei secondi. Nel 2004 il dato era del 44,62%. Questi valori, in linea con gli andamenti degli esercizi pregressi, denotano la insuperabile difficoltà degli enti a far seguire alle intenzioni la effettività della gestione.

(F.t. 2/p). Nel 2005 l'ammontare complessivo delle entrate da alienazioni di beni patrimoniali, trasferimenti di capitale e riscossione di crediti (titolo IV), rispetto al 2004, decresce del 13,50%. Tale risultato negativo è dovuto alla incidenza delle voci trasferimenti dalla regione (-36,81%) e trasferimenti da altri soggetti (-48,40%).

Le altre voci del titolo, alienazioni e trasferimenti dallo Stato, mostrano valori in netto aumento per, rispettivamente, il 21,60% e il 37,62%.

Gli accertamenti per riscossioni di crediti (categoria VI) aumentano del 13,29%. In proposito occorre ricordare che si tratta di mere contabilizzazioni –a fronte di impegni di pari importo– di partite di dare-avere che da qualche anno riguardano non solamente rapporti finanziari con Società di servizi partecipate, ma anche rapporti con Istituzioni bancarie finalizzati ad una adeguata gestione della liquidità attraverso il migliore reimpiego dei flussi monetari.

Nel 2005 le accensioni di prestiti, titolo V, registrano una diminuzione, rispetto al 2004, del 3,68%.

Tale valore è determinato dalla diminuzione (-4,55%) delle emissioni di prestiti obbligazionari accompagnata dal regresso dei tradizionali mutui (-2,43%). Le altre prime due categorie del titolo, per quanto in forte calo, hanno poca incidenza.

Nel rapporto di composizione del dato complessivo dei prestiti, infatti, gli obbligazionari rappresentano il 45,84% e i mutui il 53,77%. Nel 2004 i corrispondenti dati erano del 46,26% e del 53,08%. L'andamento segnala il permanere pur sempre maggioritario dei mutui.

Considerate le entrate del conto capitale nel loro insieme, titolo IV più titolo V, quelle derivanti da accensioni di prestiti (titolo V) rappresentano il 41,28% del totale.

(F.t.3/p). Nel 2005 il confronto tra gli accertamenti e le riscossioni di competenza (realizzazione degli accertamenti) mostra valori del 28,03% per il titolo IV e del 50,19% per il titolo V.

¹²⁶ Foglio tabellare in fondo allo specifico testo.

Questi dati analizzati nelle loro componenti rivelano, per il titolo IV, un tasso di realizzazione dei trasferimenti di provenienza pubblica e per alienazioni di beni patrimoniali che va dal 10% al 27% circa. Per le riscossioni di crediti il dato del 50,09%.

Per il titolo V (accensione di prestiti), sempre per il 2005, è di tutta evidenza il differente tasso di realizzazione fra i mutui (14,24%) e i prestiti obbligazionari (91,95%). Appare allora chiaro, stante poi la dinamica temporale della spesa per gli investimenti, come possano formarsi situazioni di significativa liquidità.

(F.t. 4/p). Le riscossioni totali del conto capitale nel 2005 ammontano a 3,940 miliardi di euro di cui il 53,45% per nuovi prestiti nel cui ambito, poi, gli obbligazionari costituiscono il 45,90% e i mutui il 53,59%. È di nota come siano elevate le riscossioni dei prestiti obbligazionari e basse quelle dei mutui nel conto della competenza e come il rapporto si inverta nel conto dei residui.

Nel titolo IV, che rappresenta il rimanente 46,55% dell'insieme, la voce più significativa è quella dei trasferimenti di capitale dalla Regione con il 44,90%.

Le riscossioni in conto residui, nel rapporto con le riscossioni totali, rappresentano il 50,48%. Esse, però, sono di importo inferiore alla differenza fra gli accertamenti e le riscossioni in conto competenza e ciò influenza la crescita dei residui totali.

(F.t. 5/p). I residui attivi totali (provenienti dalla competenza e dai residui) infatti, nel 2005 sono il 114,33% di quelli del 2004 con una crescita, quindi, del 14,33% tutta imputabile al titolo IV. Per le entrate da prestiti, infatti, i residui 2005, rispetto al 2004, decrescono dello 0,06%.

(F.t. 6/p). L'analisi fin qui condotta sui dati dei due titoli e relative categorie delle entrate in conto capitale non consente ancora di conoscere quali risorse, fra quelle rappresentate nel conto, sono effettivamente destinate a finanziare i nuovi investimenti. Per giungere al risultato è necessario individuare, e poi stralciare, quelle che per natura, disposizioni legislative, tecnica contabile non hanno nulla a che fare con il finanziamento degli investimenti. Nel foglio tabellare di riferimento sono individuate queste risorse che vengono singolarmente analizzate.

a) Riscossione di crediti (titolo IV, categoria VI)

Si tratta di una posta contabile dell'entrata che ha riscontro con altra della spesa (titolo II, intervento X) e rappresenta operazioni di natura meramente finanziaria. Evidenzia soprattutto la concessione di crediti e anticipazioni a favore di soggetti strettamente collegati all'ente (Aziende e Società partecipate).

Da alcuni esercizi vi trovano anche rappresentazione i rapporti che l'ente intrattiene con varie Istituzioni finanziarie al fine della più proficua gestione della liquidità.

b) Anticipazioni di cassa (titolo V, categoria I)

Si tratta, come la terminologia stessa esprime, di entrate finalizzate a sopperire a momentanei *deficit* di liquidità. Non costituiscono, quindi, risorse aggiuntive di finanziamento.

c) Prestiti obbligazionari per estinzione anticipata di mutui

Ai sensi del secondo comma dell'art. 41 della legge n. 448/2001, e del comma 71 dell'art. 1 della legge n. 311/2004, gli enti possono provvedere alla conversione dei mutui contratti successivamente al 31/12/1996, mediante il collocamento di titoli obbligazionari di nuova emissione in presenza di condizioni che consentano una riduzione del valore finanziario delle passività totali.

Le entrate accertate per tale finalità nel 2005 sono poco più di 500 milioni di euro e rappresentano il 51,99% dell'intera emissione di prestiti obbligazionari. Nel 2004 il dato era dell'8,19%.

Si tratta di entrate che nulla hanno a che vedere con il finanziamento di nuovi investimenti in quanto finalizzate alla rimodulazione dell'indebitamento.

Si può, quindi, procedere per il 2005 alla rappresentazione grafica della variegata destinazione dell'entrata in conto capitale.

Est. Ant. Mutui	9,84
Movimenti finanziari	9,89
Investimenti	80,27
	100,00

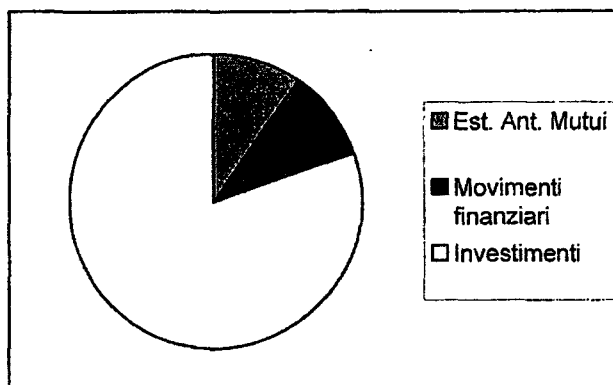

(F.t. 7/p). Così depurate, le entrate esposte nel foglio tabellare di riferimento rappresentano quelle effettivamente finalizzate ai nuovi investimenti e diventa possibile verificarne correttamente l'andamento nel confronto biennale e misurarne il rapporto di composizione delle varie parti (categorie) di cui si compone l'insieme.

Orbene, le nuove risorse disponibili per gli investimenti, per il 2005 sono pari a 4,205 miliardi di euro e diminuiscono, rispetto al 2004, di ben il 20,02%. Esse finanziano, come si vedrà, l'84,71% degli impegni assunti a questo titolo.

Il ricorso a nuovo indebitamento nell'anno produce il 39,05% delle risorse, mentre le alienazioni e i trasferimenti costituiscono il 60,95%. Nel 2004 i corrispondenti valori erano del 40,94% e del 59,06%.

Nel rapporto di composizione dell'insieme delle entrate da prestiti (titolo V) si modifica quanto rilevato prima della depurazione nel confronto mutui-prestiti obbligazionari (f. t. 2/p). Nel 2005 le rispettive entrate mostrano valori del 70,94% e del 29,03% (prima: 53,77% e 45,84%).

Ciò è dovuto, chiaramente, al fatto che oltre la metà dei prestiti obbligazionari è stata destinata alla rimodulazione dello stock del debito.

Va da sé, poi, che nel titolo IV, stralciate le risorse da riscossione di crediti, le categorie delle alienazioni e dei trasferimenti assumono, sempre nel rapporto di composizione, valori più consistenti. (F.t. 8/p). È di interesse analizzare, per il 2005, il confronto tra gli accertamenti e le riscossioni di competenza (realizzazione degli accertamenti) anche con riferimento alle sole entrate destinate agli investimenti, raffrontando, poi, i dati con quelli corrispondenti del foglio tabellare 3/P relativo alle entrate in conto capitale complessivamente considerate.

Si osserva, così, come il valore di realizzazione dei prestiti (titolo V) scende dal 50,19% al 36,42% e quello relativo alle alienazioni e trasferimenti (titolo IV) dal 28,03% al 19,97%.

Ciò è, anche qui, chiaramente dovuto allo stralcio delle partite estranee: gli accertamenti per riscossioni di crediti e i prestiti obbligazionari destinati alla rimodulazione del debito.

Ciò rilevato, è possibile avere una lettura più corretta del rapporto di composizione delle singole voci anche per quanto attiene alla parte della cassa.

5.2.2 Spesa

(F.t. 9/p). Anche per la parte della spesa, una prima rilevazione che i dati consentono è quella relativa al rapporto tra gli impegni e gli stanziamenti di bilancio (previsione). Per il 2005 i primi sono il 45,89% dei secondi. Nel 2004 il dato era del 47,22%.

Non può che constatarsi allora che anche per la spesa, non potrebbe essere diversamente posta la sua dipendenza dall'entrata, permane l'insuperabile difficoltà degli enti a far seguire alle intenzioni l'effettività della gestione. Peraltro, posta la configurazione della disciplina del patto di stabilità interno come regola di incremento della spesa, anche per le province le intenzioni sono anch'esse soggette a vincolo¹²⁷.

(F.t. 10/p). I dati riportati nel foglio tabellare di riferimento riguardano tutto il titolo II della spesa e includono, in una prima esposizione, anche l'intervento X relativo alla concessione di crediti ed anticipazioni.

¹²⁷ Per il 2007, peraltro, il patto di stabilità ritorna al controllo dei saldi.

Si è già detto, trattando dei comuni, che questa voce della spesa è estranea alla categoria degli investimenti, essa nel 2005, rispetto al 2004, cresce del 28,67%.

Le spese per investimenti, nel 2005 pari a 4,964 miliardi di euro, rispetto al 2004, decrescono di ben il 16,97% e trovano il loro finanziamento nelle individuate (vedi F.t. 7/p) nuove risorse dell'entrata di competenza per l' 84,71%. L'analisi della spesa per investimenti prende ora in considerazione gli interventi economici ai quali i pertinenti finanziamenti sono destinati: nove tipologie di interventi che, nella diversità, sono finalizzati all'incremento della quantità e al miglioramento della qualità dei servizi resi ed al potenziamento di nuova ricchezza e nuove utilità per tutti i componenti della comunità.

Nel rapporto di composizione l'acquisizione di beni immobili (lavori pubblici) rappresenta nel 2005 oltre il 65% dei nuovi impegni per investimenti con un decremento, però, rispetto all'anno precedente, del 23,49%. In effetti, tutte le tipologie, rispetto al 2004, sono in netto calo fatta eccezione per i conferimenti di capitale che crescono di oltre quattro volte.

Il foglio tabellare indica il rapporto di composizione per i restanti interventi.

Nella distinzione, poi, tra investimenti diretti ed indiretti, i primi costituiscono il 78,58% dell'insieme con rilevanza assoluta delle acquisizioni di beni immobili, mentre fra i secondi (21,42%) hanno maggiore incidenza i trasferimenti di capitale (16,33%). (F.t. 11/p). Il foglio tabellare di riferimento espone per gli anni 2004 e 2005 gli impegni, i pagamenti di competenza, quelli in conto residui e quelli totali del titolo II della spesa.

I dati si articolano su tre linee dedicate, rispettivamente, all'intero titolo, alle concessioni di crediti (intervento X) e agli investimenti (titolo depurato dell'intervento X).

Ciò che i dati mostrano, tanto per il 2004 che per il 2005, è che, mentre agli impegni per concessione di crediti seguono i pagamenti, in entrambi gli esercizi, per ben l'85%, gli impegni per investimenti si risolvono in pagamenti solo in misura modesta: il 17,07% nel 2005 e il 16,96% nel 2004.

In buona sostanza, per esercizio, trova realizzazione appena qualcosa in più del 15% degli investimenti definiti nell'anno.

Il grosso delle realizzazioni, le quali trovano rappresentazione nel dato dei pagamenti, avviene negli anni successivi.

Nel 2005 il flusso monetario (competenza e residui) delle risorse spese per gli investimenti è di 3,527 miliardi di euro con un decremento, rispetto all'anno precedente, del 10,24%.

I pagamenti in conto residui per entrambi gli esercizi sono di importo inferiore alla differenza fra impegni e pagamenti in conto competenza e ciò influenza la crescita dei residui totali.

(F.t. 12/p). L'importo dei residui passivi totali, infatti, nel 2005 pari a 15,191 miliardi di euro, è il 107,78% di quello del 2004 e conferma la tendenza ad una continua crescita.

5.3 Comunità montane

5.3.1 Entrata

(F.t. 1/c.m.)¹²⁸. Anche per le comunità montane, una prima rilevazione che i dati consentono è quella relativa al rapporto tra gli accertamenti e gli stanziamenti di bilancio (previsione). Per il 2005 i primi sono il 39,72% dei secondi. Nel 2004 il dato era del 39,06%. Questi valori, in linea con gli andamenti degli esercizi pregressi denotano la insuperabile difficoltà degli enti a far seguire alle intenzioni la effettività della gestione.

(F.t. 2/c.m.). Nel 2005 l'ammontare complessivo delle entrate da alienazioni di beni patrimoniali, trasferimenti di capitale e riscossione di crediti (titolo III)¹²⁹, rispetto al 2004, decresce del 16,21%. Tale risultato negativo è dovuto soprattutto all'incidenza delle voci trasferimenti dalla Regione (-16,61%) e riscossioni di crediti (-69,89%).

Le altre voci del titolo, alienazioni e trasferimenti, mostrano valori in aumento.

Nel 2005 le accensioni di prestiti, titolo IV, registrano una netta diminuzione, rispetto al 2004, del 33,33%.

Tale valore è determinato dalla diminuzione di tutte le categorie con eccezione dei finanziamenti a breve termine la cui incidenza, peraltro, è scarsissima.

Nel rapporto di composizione del dato complessivo dei prestiti, gli obbligazionari sono pari a zero e i mutui pari al 75,20%. Nel 2004 i corrispondenti dati erano dell'1,57% e del 65,98%. L'andamento segnala l'assoluto permanere, per questi enti, della preferenza per i mutui.

Considerate le entrate del conto capitale nel loro insieme, titolo III più titolo IV, quelle derivanti da accensioni di prestiti (titolo IV) rappresentano il 5,62% del totale.

(F.t. 3/c.m.). Nel 2005 il confronto tra gli accertamenti e le riscossioni di competenza (realizzazione degli accertamenti) mostra valori del 28,61% per il titolo III e del 40,54% per il titolo IV.

Questi dati analizzati nelle loro componenti rivelano per il titolo IV un tasso di realizzazione dei trasferimenti di provenienza pubblica variegato (dal 15% a quasi il 44%). Per le alienazioni di beni patrimoniali il tasso è del 50,81% e per le riscossioni di crediti l'83,54%.

Per il titolo IV (accensione di prestiti), sempre per il 2005, è di particolare evidenza il tasso di realizzazione delle anticipazioni di cassa pari al 95,41% valore, comunque, abbastanza usuale considerata la natura della partita. Quello dei mutui è del 23,88%.

(F. t. 4/c.m.). Le riscossioni totali del conto capitale nel 2005 ammontano a 603,133 milioni di euro di cui il 10,51% per nuovi prestiti nel cui ambito gli obbligazionari costituiscono il 5,72% (tutto dai residui) e i mutui il 79,93%.

¹²⁸ Foglio tabellare in fondo allo specifico testo.

¹²⁹ Per le comunità montane, che non dispongono di autonomia impositiva, il conto non prevede il titolo delle entrate tributarie. La numerazione, quindi, per la parte dell'entrata è diversa da quella di comuni e province.

Nel titolo III, che rappresenta il rimanente 89,49% dell'insieme, la voce più significativa è quella dei trasferimenti di capitale dalla Regione con il 76,06%.

Le riscossioni in conto residui, nel rapporto con le riscossioni totali, rappresentano il 65,21%. Esse, però, sono di importo inferiore alla differenza fra gli accertamenti e le riscossioni in conto competenza e ciò influenza la crescita dei residui totali.

(F.t. 5/c.m.). I residui attivi totali provenienti dalla competenza e dai residui, infatti, nel 2005 sono il 100,23% di quelli del 2004 con una crescita dello 0,23%¹³⁰.

(F.t. 6/c.m.). L'analisi fin qui condotta sui dati dei due titoli e relative categorie delle entrate in conto capitale, non consente ancora di conoscere quali risorse, fra quelle rappresentate nel conto, sono effettivamente destinate a finanziare i nuovi investimenti.

Per giungere al risultato è necessario individuare, e poi stralciare, quelle che hanno diversa destinazione:

a) Riscossione di crediti (titolo III, categoria IV)

Si tratta di una posta contabile dell'entrata che ha riscontro con altra della spesa (titolo II intervento X) e rappresenta operazioni di natura meramente finanziaria.

Evidenzia soprattutto la concessione di crediti e anticipazioni a favore di soggetti strettamente collegati all'ente (aziende e società partecipate).

b) Anticipazioni di cassa (titolo IV categoria I)

Si tratta, come la terminologia stessa esprime, di entrate finalizzate a sopperire a momentanei deficit di liquidità. Non costituiscono, quindi, risorse aggiuntive di finanziamento.

Le entrate così individuate rappresentano lo 0,25% delle entrate in conto capitale il cui 99,75% è costituito, quindi, da risorse destinate a nuovi investimenti.

(F.t. 7/c.m.). Depurate delle poste contabili estranee, le entrate esposte nel foglio tabellare di riferimento rappresentano quelle effettivamente finalizzate ai nuovi investimenti e diventa possibile verificarne correttamente l'andamento nel confronto biennale e misurarne il rapporto di composizione delle varie parti (categorie) di cui si compone l'insieme. Orbene, le nuove risorse disponibili per gli investimenti, per il 2005 sono pari a 681,442 milioni di euro e diminuiscono, rispetto al 2004, del 10,69%. Esse finanziano, come si vedrà, il 94,87% degli impegni assunti a questo titolo.

Il ricorso a nuovo indebitamento nell'anno produce solo il 4,51% delle risorse mentre le alienazioni e i trasferimenti costituiscono il restante 95,49%. Nel 2004 i corrispondenti valori erano del 5,36% e del 94,64%.

¹³⁰ Può avvenire che la crescita in effetti non appaia per via della revisione annuale dei residui.

(F.t. 8/c.m.). È di interesse analizzare, per il 2005, il confronto tra gli accertamenti e le riscossioni di competenza (realizzazione degli accertamenti) anche con riferimento alle sole entrate destinate agli investimenti raffrontando, poi, i dati con quelli corrispondenti del foglio tabellare 3/c.m. relativo alle entrate in conto capitale complessivamente considerate.

Si osserva, così, come il valore di realizzazione dei prestiti (titolo III) scende dal 40,54% al 23,55% e quello relativo alle alienazioni e trasferimenti (titolo IV) dal 29,28% al 26,32%.

Ciò è, anche qui, chiaramente dovuto allo stralcio delle partite estranee.

5.3.2 Spesa

(F.t. 9/c.m.). Anche per la parte della spesa, una prima rilevazione che i dati consentono è quella relativa al rapporto tra gli impegni e gli stanziamenti di bilancio (previsione). Per il 2005 i primi sono il 41,03% dei secondi. Nel 2004 il dato era del 39,73%.

Non può che constatarsi allora che anche per la spesa, non potrebbe essere diversamente posta la sua dipendenza dall'entrata, permane l'insuperabile difficoltà degli enti a far seguire alle intenzioni l'effettività della gestione.

(F.t. 10/c.m.). I dati riportati nel foglio tabellare di riferimento riguardano tutto il titolo II della spesa e includono, in una prima esposizione, anche l'intervento X relativo alla concessione di crediti e anticipazioni.

Si è già detto, trattando degli altri enti, che questa voce della spesa è estranea alla categoria degli investimenti. Essa nel 2005, rispetto al 2004, decresce del 15,92%.

Le spese per investimenti, nel 2005 pari a 718,241 milioni di euro, rispetto al 2004, decrescono del 16,16% e trovano il loro finanziamento nelle individuate (vedi foglio tabellare 7/c. m.) nuove risorse dell'entrata di competenza per il 94,87%. L'analisi della spesa per investimenti prende ora in considerazione gli interventi economici ai quali i pertinenti finanziamenti sono destinati: nove tipologie di interventi che, nella diversità, sono finalizzati all'incremento della quantità e al miglioramento della qualità dei servizi resi e al potenziamento di nuova ricchezza e nuove utilità per tutti i componenti della comunità.

Nel rapporto di composizione l'acquisizione di beni immobili (lavori pubblici) rappresenta nel 2005 il 29,47% dei nuovi impegni per investimenti con un decremento, rispetto all'anno precedente, del 27,09%. In effetti, quasi tutte le tipologie sono in netto calo fatta eccezione per gli espropri, acquisti in economia e partecipazioni azionarie.

Il foglio tabellare indica il rapporto di composizione per i restanti interventi.

Nella distinzione, poi, tra investimenti diretti e indiretti, i primi costituiscono il 47,18% dell'insieme con rilevanza assoluta delle acquisizioni di beni immobili, mentre fra i secondi (52,83%) hanno maggiore incidenza i trasferimenti di capitale (49,49%).

(F.t. 11/c.m.). Il foglio tabellare di riferimento espone per gli anni 2004/2005, gli impegni, i pagamenti di competenza, quelli in conto residui e quelli totali del titolo II della spesa.

I dati si articolano su tre linee dedicate, rispettivamente, all'intero titolo, alle concessioni di crediti (intervento X) e agli investimenti (titolo depurato dell'intervento X).

Ciò che i dati mostrano, tanto per il 2004 che per il 2005, è che, mentre agli impegni per concessioni di crediti seguono i pagamenti, in entrambi gli esercizi, per valori attorno al 50%, gli impegni per investimenti si risolvono in pagamenti solo in misura modesta: il 18,18% nel 2005 e il 22,73% nel 2004.

In buona sostanza, per esercizio, gli investimenti definiti nell'anno trovano realizzazione in misura vicina, in più o in meno, al 20%.

Il grosso delle realizzazioni, le quali trovano rappresentazione nel dato dei pagamenti, avviene negli anni successivi.

Nel 2005 il flusso monetario (competenza e residui) delle risorse spese per gli investimenti è di 621,721 milioni di euro con un decremento, rispetto all'anno precedente, del 7,19%.

I pagamenti in conto residui per entrambi gli esercizi sono di importo inferiore alla differenza fra impegni e pagamenti in conto competenza e ciò influenza la tendenziale crescita dei residui totali il cui ammontare, peraltro, subisce anche l'effetto della revisione annuale.

(F.t. 12/c.m.). L'importo dei residui passivi totali nel 2005 è pari a 2,187 miliardi di euro e rappresenta il 98,89% di quello del 2004.

5.4 Considerazioni d'insieme

Per tutte e tre le categorie di enti permane, come in passato, un forte divario fra previsioni ed effettività gestionale che, tanto per l'entrata che per la spesa, ha valori prossimi al 50%.

I nuovi investimenti sono in nettissimo calo per tutte e tre le categorie di enti. Nel 2005, nel confronto con l'anno precedente, il dato è di -19,66% per i comuni, di -16,97% per le province e di -16,16% per le comunità montane. È sicuramente l'effetto della disciplina del patto di stabilità interno che, abbandonando il sistema del controllo dei saldi, si è posta per il 2005 come mera regola di incremento della spesa inclusa, per la prima volta, quella per gli investimenti¹³¹.

I nuovi investimenti dei comuni, pari a poco più di 13,5 miliardi di euro trovano copertura per oltre il 99% nelle nuove risorse della competenza con oltre il 40% imputabile a nuovi prestiti e quasi il 60% ai trasferimenti di capitale.

Per le province, con nuovi investimenti per quasi 5 miliardi di euro, la copertura assicurata dalle nuove risorse è vicina all'85% ed il resto trova finanziamento nell'avanzo di

¹³¹ Dal 2007, peraltro, il patto di stabilità interno ritorna al controllo dei saldi.

amministrazione applicato. Le nuove risorse sono costituite per quasi il 40% da nuovi prestiti e per oltre il 60% da trasferimenti di capitale.

Le comunità montane, con oltre 718 milioni di euro di nuovi investimenti hanno rinvenuto la copertura per oltre il 94% nelle nuove risorse apportate dalla gestione della competenza. Queste derivano per il 95,5% dai trasferimenti di capitale e solo per il 4,5% da nuovi prestiti.

Per i comuni il 2005 è stato un anno di forte ricorso a prestiti obbligazionari finalizzati all'estinzione anticipata di parte dello *stock* del debito.

L'importo delle operazioni, assai prossimo ai tre miliardi di euro¹³², quasi 15 volte più elevato di quello dell'anno precedente, ha impegnato oltre il 71,5% di tutti i nuovi prestiti obbligazionari emessi nell'anno e corrisponde al 30% dell'intero nuovo ricorso all'indebitamento.

Per le province, le predette operazioni, pari a 516 milioni di euro sono state di importo sei volte superiore a quello dell'anno pregresso. I prestiti obbligazionari utilizzati allo scopo sono stati il 52% dell'insieme dei nuovi prestiti obbligazionari emessi nell'anno e il 24% di tutto il nuovo indebitamento.

Le comunità montane non hanno effettuato operazioni del genere.

Il forte ricorso a prestiti obbligazionari ha creato situazioni di elevata liquidità in molti enti, soprattutto comuni. Ciò trova riscontro nella forte crescita delle partite concessioni/riscossioni di crediti e anticipazioni dove sono confluite le liquidità al fine di una più specializzata gestione delle stesse ad opera di abilitate istituzioni finanziarie. Queste partite, per i predetti enti, sono lievitate di quasi il 44% rispetto all'anno passato ed è emblematico che un comune esponga valori per oltre 8,2 miliardi di euro.

Per le province l'incremento è stato più modesto, pari al 13,29%.

¹³² Il dato è stato calcolato mediante specifiche istruttorie per la inadeguatezza del modello "quadro riassuntivo dei risultati differenziali" introdotto dal DPR. 194/1996 ormai non idoneo a rappresentare questi nuovi fatti gestionali.

Andamenti ed equilibri di conto capitale

COMUNI

F. t. 1/c

Entrate in c/capitale: stanziamenti e accertamenti di competenza

2004		2005	
Stanzamenti	Accertamenti	Stanzamenti	Accertamenti
57.413.298	25.267.884	44,01	53.575.485
			28.261.384
			52,75

(migliaia di euro)

F. t. 2/c

Le Entrate in conto capitale Accertamenti di competenza

Tit. IV	2004		2005		categ./tit. %	Var. % 2005 - 2004	Entrate derivanti da alienazioni, da trasferimenti di capitale e da riscossione di crediti
	2004	2005	2004	2005			
cat. I	1.806.552	1.603.023	10,54	8,66	-11,27	Alienazione di beni patrimoniali	
cat. II	1.492.993	1.287.950	8,71	6,95	-13,73	Trasferimenti di capitale dallo Stato	
cat. III	3.174.838	2.446.908	18,53	13,21	-22,93	Trasferimenti di capitale dalla Regione	
cat. IV	441.390	463.003	2,58	2,50	4,90	Trasf. di capitale da altri enti del settore pubblico	
cat. V	3.272.174	2.723.955	19,09	14,71	-16,75	Trasferimenti di capitale da altri soggetti	
cat. VI	6.949.116	9.995.494	40,55	53,97	43,84	Riscossione di crediti	
totale Tit.	17.137.063	18.520.333	100,00	100,00	8,07		
Tit. V	2004		2005		categ./tit. %	Var. % 2005 - 2004	Entrate derivanti da accensione di prestiti
	2004	2005	2004	2005			
cat. I	1.186.976	1.092.541	14,60	11,22	-7,96	Anticipazioni di cassa	
cat. II	69.067	44.072	0,65	0,45	-36,21	Finanziamenti a breve termine	
cat. III	4.999.238	4.534.728	61,49	46,55	-9,29	Assunzione di mutui e prestiti	
cat. IV	1.875.520	4.069.710	23,07	41,78	116,99	Emissione di prestiti obbligazionari	
totale Tit.	8.130.821	9.741.051	100,00	100,00	19,80		
Totale	25.267.884	28.261.384	100,00	100,00	11,85		
Tit. IV su Totale			67,82		65,53		
Tit. V su Totale			32,18		34,47		

(migliaia di euro)

COMUNI

F. t. 3/c

Le Entrate in conto capitale - Esercizio 2005
Accertamenti e Riscossioni di competenza

		(migliaia di euro)				
Tit. IV	Accertamenti	categ./tit. %	Riscossioni	categ./tit. %	Rapporto R./A. %	Entrate derivanti da alienazioni, da trasferimenti di capitale e da riscossione di crediti
cat. I	1.603.023	8,66	941.714	7,44	58,75	Alienazione di beni patrimoniali
cat. II	1.287.950	6,95	242.414	1,91	18,82	Trasferimenti di capitale dallo Stato
cat. III	2.446.908	13,21	377.067	2,98	15,41	Trasferimenti di capitale dalla Regione
cat. IV	463.003	2,50	49.663	0,39	10,73	Trasf. di capitale da altri enti del settore pubblico
cat. V	2.723.955	14,71	2.026.585	16,01	74,40	Trasferimenti di capitale da altri soggetti
cat. VI	9.995.494	53,97	9.021.511	71,27	90,26	Riscossione di crediti
totale Tit.	18.520.333	100,00	12.658.954	100,00	68,35	
Tit. V	Accertamenti	categ./tit. %	Riscossioni	categ./tit. %	Rapporto R./A. %	Entrate derivanti da accensione di prestiti
cat. I	1.092.541	11,22	932.147	16,15	85,32	Anticipazioni di cassa
cat. II	44.072	0,45	15.811	0,27	35,88	Finanziamenti a breve termine
cat. III	4.534.728	46,55	1.136.326	19,68	25,06	Assunzione di mutui e prestiti
cat. IV	4.069.710	41,78	3.688.802	63,90	90,64	Emissione di prestiti obbligazionari
totale Tit.	9.741.051	100,00	5.773.086	100,00	59,27	
Totale	28.261.384	100,00	18.432.040	100,00	65,22	
Tit. IV/Totale		65,53		68,68		
Tit. V/Totale		34,47		31,32		

COMUNI

Le Entrate in conto capitale - Esercizio 2005

Riscossioni

Tit. IV		Riscossioni in c/comp.	categ./tit. %	Riscossioni in c/residui	categ./tit. %	Riscossioni totali	categ./tit. %	Rapporto Rt./Rt. %	Entrate derivanti da alienazioni, da trasferimenti di capitale e da riscossione di crediti
cat. I	941.714	7,44	584.805	16,46	1.526.519	9,42	38,31	Alienazione di beni patrimoniali	
cat. II	242.414	1,91	665.874	18,74	908.288	5,60	73,31	Trasferimenti di capitale dallo Stato	
cat. III	377.067	2,98	1.268.836	35,71	1.645.904	10,15	77,09	Trasferimenti di capitale dalla Regione	
cat. IV	49.663	0,39	166.676	4,69	216.339	1,33	77,04	Trasf. di capitale da altri enti del settore pubblico	
cat. V	2.026.585	16,01	463.076	13,03	2.489.660	15,36	18,60	Trasferimenti di capitale da altri soggetti	
cat. VI	9.021.511	71,27	403.577	11,36	9.425.087	58,14	4,28	Riscossione di crediti	
totale Tit.	12.658.954	100,00	3.552.844	100,00	16.211.797	100,00	21,92		
Tit. V		Riscossioni in c/residui	categ./tit. %	Riscossioni totali	Categ./tit. %	Rapporto Rt./Rt. %	Entrate derivanti da accensione di prestiti		
cat. I	932.147	16,15	1.374	0,04	933.521	9,98	0,15	Anticipazioni di cassa	
cat. II	15.811	0,27	28.247	0,79	44.059	0,47	64,11	Finanziamenti a breve termine	
cat. III	1.136.326	19,68	3.368.189	94,18	4.504.516	48,18	74,77	Assunzione di mutui e prestiti	
cat. IV	3.688.802	63,90	178.691	5,00	3.867.493	41,37	4,62	Emissione di prestiti obbligazionari	
totale Tit.	5.773.086	100,00	3.576.501	100,00	9.349.589	100,00	36,25		
Totale	18.432.040		7.129.345	100,00	25.561.386	100,00	27,89		
Tit. IV/totale				49,83		63,42			
Tit. V/totale				50,17		36,58			

F. 1. 4/c

COMUNI

F. t. 5/c

Le Entrate in conto capitale
Residui attivi totali

Tit. IV	2004	2005	2005/2004 %	(migliaia di euro)
cat.I	1.673.215	1.669.378	99,77	Entrate derivanti da alienazioni, da trasferimenti di capitale e da riscossione di crediti
cat.II	4.218.445	4.428.494	104,98	Alienazione di beni patrimoniali
cat.III	7.333.335	7.807.086	106,46	Trasferimenti di capitale dallo Stato
cat.IV	1.107.654	1.290.175	116,48	Trasferimenti di capitale dalla Regione
cat.V	2.150.764	2.175.161	101,13	Trasf. di capitale da altri enti del settore pubblico
cat.VI	2.612.494	3.030.296	115,99	Trasferimenti di capitale da altri soggetti
totale Tit.	19.095.907	20.400.590	106,83	Riscossione di crediti
Tit. V				Entrate derivanti da accensione di prestiti
cat.I	22.338	169.942	760,78	Anticipazioni di cassa
cat.II	75.383	77.154	102,35	Finanziamenti a breve termine
cat.III	11.366.027	10.948.297	96,32	Assunzione di mutui e prestiti
cat.IV	514.474	714.153	138,81	Emissione di prestiti obbligazionari
totale Tit.	11.978.222	11.909.546	99,43	
Totale	31.074.129	32.310.136	103,98	
Tit. IV su Totale	61,45	63,14		
Tit. V su Totale	38,55	36,86		

COMUNI

F. t. 6/c

Entrate in c/capitale da stralciare

		Proventi da concessioni edilizie destinate a spese correnti			
		Accertamenti competenza		Riscossioni competenza	
		2004	2005	2004	2005
lit. IV					
cat. V		813.298	763.072	648.110	651.838

a)

		Riscossione di crediti			
		Accertamenti competenza		Riscossioni competenza	
		2004	2005	2004	2005
lit. IV					
cat. VI		6.949.116	9.995.494	6.139.796	9.021.511

b)

		Anticipazioni di cassa			
		Accertamenti competenza		Riscossioni competenza	
		2004	2005	2004	2005
lit. V					
cat. I		1.186.976	1.092.541	1.172.102	932.147

c)

		Prestiti obbligazionari per estinzione anticipata di mutui			
		Accertamenti competenza		Riscossioni competenza	
		2004	2005	2004	2005
lit. V					
cat. IV		198.428	2.911.158	171.475	2.699.271

d)

COMUNI

F. t. 7/c

**Le Entrate destinate agli investimenti
Accertamenti di competenza**

						(migliaia di euro)	
Tit. IV	2004	categ./tit. %	2005	categ./tit. %	Var. % 2005-2004		
cat. I	1.806.552	19,27	1.603.023	20,65	-11,27	Entrate derivanti da alienazioni, da trasferimenti di capitale e da riscossione di crediti	
cat. II	1.492.993	15,93	1.287.950	16,59	-13,73	Alienazione di beni patrimoniali	
cat. III	3.174.838	33,87	2.446.908	31,53	-22,93	Trasferimenti di capitale dallo Stato	
cat. IV	441.390	4,71	463.003	5,97	4,90	Trasferimenti di capitale dalla Regione	
cat. V	2.458.876	26,23	1.960.883	25,26	-20,25	Trasf. ti di capitale da altri enti del settore pubblico	
totale Tit. IV	9.374.649	100,00	7.761.767	100,00	-17,20	Trasferimenti di capitale da altri soggetti	
Tit. V	2004	categ./tit. %	2005	categ./tit. %	Var. % 2005-2004		
cat. II	69.087	1,02	44.072	0,77	-36,21	Entrate derivanti da accensione di prestiti	
cat. III	4.999.238	74,11	4.534.728	79,04	-9,29	Finanziamenti a breve termine	
cat. IV depur.	1.677.092	24,86	1.158.552	20,19	-30,92	Assunzione di mutui e prestiti	
totale Tit. V	6.745.417	100,00	5.737.352	100,00	-14,94	Emissione di prestiti obbligazionari	
Totale	16.120.066	100,00	13.499.119	100,00	-16,26		
Tit. IV/totale		58,16		57,50			
Tit. V/totale		41,84		42,50			

COMUNI

F. t. 8/c

Le Entrate destinate agli investimenti - Esercizio 2005
Accertamenti e Riscossioni di competenza

Tit. IV	Accertamenti	categ./tit. %	Riscossioni	categ./tit. %	R/A %	Entrate derivanti da alienazioni, da trasferimenti di capitale e da riscossione di crediti
cat. I	1.603.023	20,65	941.714	31,54	58,75	Alienazione di beni patrimoniali
cat. II	1.287.950	16,59	242.414	8,12	18,82	Trasferimenti di capitale dallo Stato
cat. III	2.446.908	31,53	377.067	12,63	15,41	Trasferimenti di capitale dalla Regione
cat. IV	463.003	5,97	49.663	1,66	10,73	Trasf. di capitale da altri enti del settore pubblico
cat. V	1.960.883	25,26	1.374.747	46,05	70,11	Trasferimenti di capitale da altri soggetti
totale Tit.	7.761.767	100,00	2.985.605	100,00	38,47	
Tit. V	Accertamenti	categ./tit. %	Riscossioni	categ./tit. %	R/A %	Entrate derivanti da accensione di prestiti
cat. II	44.072	0,77	15.811	0,74	35,88	Finanziamenti a breve termine
cat. III	4.534.728	79,04	1.136.326	53,06	25,06	Assunzione di mutui e prestiti
cat. IV	1.158.552	20,19	989.531	46,20	85,41	Emissione di prestiti obbligazionari
totale Tit.	5.737.352	100,00	2.141.668	100,00	37,33	
totale	13.499.119	100,00	5.127.273	100,00	37,98	
Tit. IV/tot.		57,50		58,23		
Tit. V/tot.		42,50		41,77		

F. t. 9/c

Spese in c/capitale: stanziamenti e impegni di competenza

2004		2005	
Stanziamenti	Impegni	Imp./Stanz.%	Impegni
50.144.285	23.707.167	47,28	23.503.602
			53,57

COMUNI

F. t. 10/c

**Le Spese in conto capitale e gli investimenti
Impegni di competenza**

Interventi	Tit. II										Spese in conto capitale
	2004	cat. /tit. % dep.	cat. /tit. %	2005	cat. /tit. % dep.	cat. /tit. %	Var. % 2005-2004	Descrizione			
I	12.819.493	75,87	54,07	10.239.642	75,43	43,57	-20,12	Acquisizione di beni immobili			
II	332.614	1,97	1,40	302.256	2,23	1,29	-9,13	Espropit e servizi onerose			
III	124.101	0,73	0,52	88.912	0,65	0,38	-28,36	Acquisito beni specifici per realizzazioni in economia			
IV	62.134	0,37	0,26	45.519	0,34	0,19	-26,74	Utilizzo di beni di terzi per realizzazioni in economia			
V	732.915	4,34	3,09	778.056	5,73	3,31	6,16	Acquisizione di beni mobili, macchine ed attrezzature			
VI	358.710	2,12	1,51	317.804	2,34	1,35	-11,40	Incarichi professionali esterni			
VII	1.350.195	7,99	5,70	1.261.617	9,29	5,37	-5,56	Trasferimenti di capitale			
VIII	856.366	5,07	3,61	276.262	2,04	1,18	-67,74	Partecipazioni azionarie			
IX	260.773	1,54	1,10	264.901	1,95	1,13	1,58	Conferimenti di capitale			
X	6.809.866		28,72	9.928.633		42,24	45,80	Concessioni di crediti ed anticipazioni			
totale Tit.	23.707.167		100,00	23.503.602		100,00	-0,86				
totale Tit. cat. X (-)	16.897.301	100,00		13.574.969	100,00		-19,66	<i>Investimenti</i>			

(migliaia di euro)

COMUNI

F. t. 11/c

**Le spese in conto capitale e di investimento
Impegni, pagamenti di competenza e totali Titolo II**

	2004						2005					
	Impegni di comp.	Pagamenti di comp. (*)	P/I %	Pagamenti c/residui (*)	Pagamenti totali (*)	Pr/Pt totali %	Impegni di comp.	Pagamenti di comp. (*)	P/I %	Pagamenti c/residui (*)	Pagamenti totali (*)	Pr/Pt totali %
Totale Titolo	23.707.167	8.594.044	36,25	9.446.536	18.040.579	52,36	23.503.602	11.423.844	48,60	8.937.125	20.360.969	43,89
Intervento X	6.809.866	6.782.627	99,60	27.239	6.809.866	0,40	9.928.633	9.888.918	99,60	39.715	9.928.633	0,40
Tot. Tit.int.X (-)	16.897.301	1.811.417	10,72	9.419.297	11.230.713	83,87	13.574.969	1.534.926	11,31	8.897.410	10.432.336	85,29

(*) Il dato dell'intervento X è stimato

F. t. 12/c

		(migliaia di euro)
Residui passivi totali		
Titolo II		
2004	2005	2005/2004 %
42.567.887	43.870.137	103,06

Andamenti ed equilibri di conto capitale

PROVINCE

F. t. 1/p

Entrate in c/capitale: stanziamenti e accertamenti di competenza

2004		2005	
Stanziamenti	Accertamenti	Stanziamenti	Accertamenti
13.026.401	5.812.824	12.505.864	5.249.054
	44,62		
			41,97

(migliaia di euro)

F. t. 2/p

Le Entrate in conto capitale Accertamenti di competenza

Tit. IV	2004		2005		categ./tit. %	Var. % 2005 - 2004	Entrate derivanti da alienazioni, da trasferimenti di capitale e da riscossione di crediti
	2004	2005	2004	2005			
cat.I	491.443	597.615	13,79	19,39	21,60	Alienazione di beni patrimoniali	
cat.II	374.300	515.105	10,50	16,71	37,62	Trasferimenti di capitale dallo Stato	
cat.III	1.939.719	1.225.644	54,43	39,76	-36,81	Trasferimenti di capitale dalla Regione	
cat.IV	134.528	139.691	3,78	4,53	3,84	Trasf. di capitale da altri enti del settore pubblico	
cat.V	165.329	85.315	4,64	2,77	-48,40	Trasferimenti di capitale da altri soggetti	
cat.VI	458.099	519.003	12,86	16,84	13,29	Riscossione di crediti	
totale Tit.	3.563.418	3.082.373	100,00	100,00	-13,50		
Tit. V	2004		2005		categ./tit. %	Var. % 2005 - 2004	Entrate derivanti da accensione di prestiti
	2004	2005	2004	2005			
cat.I	11.222	8.207	0,50	0,38	-26,87	Anticipazioni di cassa	
cat.II	3.782	374	0,17	0,02	-90,11	Finanziamenti a breve termine	
cat.III	1.193.908	1.164.950	53,08	53,77	-2,43	Assunzione di mutui e prestiti	
cat.IV	1.040.492	993.151	46,26	45,84	-4,55	Emissione di prestiti obbligazionari	
totale Tit.	2.249.404	2.166.682	100,00	100,00	-3,68		
Totale	5.812.822	5.249.055	100,00	100,00	-9,70		
Tit.IV su Totale			61,30		58,72		
Tit.V su Totale			38,70		41,28		

(migliaia di euro)

PROVINCE

F. t. 3/p

Le Entrate in conto capitale - Esercizio 2005
Accertamenti e Riscossioni di competenza

		(migliaia di euro)				
Tit. IV	Accertamenti	categ./tit. %	Riscossioni	categ./tit. %	Rapporto R./A. %	Entrate derivanti da alienazioni, da trasferimenti di capitale e da riscossione di crediti
cat. I	597.615	19,39	131.195	15,18	21,95	Alienazione di beni patrimoniali
cat. II	515.105	16,71	138.617	16,04	26,91	Trasferimenti di capitale dallo Stato
cat. III	1.225.644	39,76	309.827	35,86	25,28	Trasferimenti di capitale dalla Regione
cat. IV	139.691	4,53	13.704	1,59	9,81	Trasferimenti di capitale da altri enti del settore pubblico
cat. V	85.315	2,77	10.774	1,25	12,63	Trasferimenti di capitale da altri soggetti
cat. VI	519.003	16,84	259.964	30,09	50,09	Riscossione di crediti
totale Tit.	3.082.373	100,00	864.081	100,00	28,03	
Tit. V	Accertamenti	categ./tit. %	Riscossioni	categ./tit. %	Rapporto R./A. %	Entrate derivanti da accensione di prestiti
cat. I	8.207	0,38	8.207	0,75	100,00	Anticipazioni di cassa
cat. II	374	0,02	42	0,00	11,23	Finanziamenti a breve termine
cat. III	1.164.950	53,77	165.894	15,26	14,24	Assunzione di mutui e prestiti
cat. IV	993.151	45,84	913.236	83,99	91,95	Emissione di prestiti obbligazionari
totale Tit.	2.166.682	100,00	1.087.379	100,00	50,19	
Totale	5.249.055	100,00	1.951.460	100,00	37,18	
Tit. IV/Totale		58,72		44,28		
Tit. V/Totale		41,28		55,72		

PROVINCE

F. t. 4/p

Le Entrate in conto capitale - Esercizio 2005

Riscossioni

Tit. IV		(migliaia di euro)						Tit. V		
	Riscossioni in c/comp.	categ./tit. %	Riscossioni in c/residui	categ./tit. %	Riscossioni totali	categ./tit. %	Rapporto Rr/Rt. %	Entrate derivanti da alienazioni, da trasferimenti di capitale e da riscossione di crediti	Rapporto Rr/Rt. %	Entrate derivanti da accensione di prestiti
cat.I	131.195	15,18	92.592	9,54	223.787	12,20	41,38	Alienazione di beni patrimoniali		
cat.II	138.617	16,04	95.598	9,85	234.216	12,77	40,82	Trasferimenti di capitale dallo Stato		
cat.III	309.827	35,86	513.914	52,96	823.742	44,90	62,39	Trasferimenti di capitale dalla Regione		
cat.IV	13.704	1,59	43.113	4,44	56.817	3,10	75,88	Trasferimenti di capitale da altri enti del settore pubblico		
cat.V	10.774	1,25	58.995	6,08	69.769	3,80	84,56	Trasferimenti di capitale da altri soggetti		
cat.VI	259.964	30,09	166.228	17,13	426.192	23,23	39,00	Riscossione di crediti		
totale Tit.	864.081	100,00	970.440	100,00	1.834.523	100,00	52,90			
	Riscossioni in c/comp.	categ./tit. %	Riscossioni in c/residui	categ./tit. %	Riscossioni totali	Categ./tit. %	Rapporto Rr/Rt. %	Entrate derivanti da accensione di prestiti		
cat.I	8.207	0,75	0	0,00	8.207	0,39	0,00	Anticipazioni di cassa		
cat.II	42	0,00	2.512	0,25	2.553	0,12	98,39	Finanziamenti a breve termine		
cat.III	165.894	15,26	962.950	94,50	1.128.844	53,59	85,30	Assunzione di mutui e prestiti		
cat.IV	913.236	83,99	53.529	5,25	966.765	45,90	5,54	Emissione di prestiti obbligazionari		
totale Tit.	1.087.379	100,00	1.018.991	100,00	2.106.369	100,00	48,38			
Totale	1.951.460		1.989.431	100,00	3.940.892	100,00	50,48			
Tit. IV/totale		44,28		48,78		46,55				
Tit. V/totale		55,72		51,22		53,45				

PROVINCE

F. t. 5/p

Le Entrate in conto capitale
Residui attivi totali

	2004	2005	2005/2004 %	(migliaia di euro)
Tit. IV				
cat. I	383.673	757.405	197,41	Entrate derivanti da alienazioni, da trasferimenti di capitale e da riscossione di crediti
cat. II	705.263	965.442	136,89	Alienazione di beni patrimoniali
cat. III	3.579.410	4.060.488	113,44	Trasferimenti di capitale dallo Stato
cat. IV	312.036	416.752	133,56	Trasferimenti di capitale dalla Regione
cat. V	290.549	292.708	100,74	Trasf. di capitale da altri enti del settore pubblico
cat. VI	542.840	632.303	116,48	Trasferimenti di capitale da altri soggetti
totale Tit.	5.813.771	7.125.098	122,56	Riscossione di crediti
Tit. V				
cat. I	4.327	4.327	100,00	Entrate derivanti da accensione di prestiti
cat. II	5.763	3.201	55,35	Anticipazioni di cassa
cat. III	3.098.740	3.073.568	99,19	Finanziamenti a breve termine
cat. IV	213.227	238.856	112,02	Assunzione di mutui e prestiti
totale Tit.	3.322.077	3.319.952	99,94	Emissione di prestiti obbligazionari
Totale	9.135.848	10.445.050	114,33	
Tit. IV su Totale	63,64	68,22		
Tit. V su Totale	36,36	31,78		

PROVINCE

F. t. 6/p

Entrate in c/capitale da stralciare

		Riscossione di crediti		(migliaia di euro)	
		Accertamenti competenza		Riscossioni competenza	
		2004	2005	2004	2005
a)	tit. IV				
	cat. VI	458.099	519.003	98.245	259.964

		Anticipazioni di cassa			
		Accertamenti competenza		Riscossioni competenza	
		2004	2005	2004	2005
b)	tit. V				
	cat. I	11.222	8.207	11.222	8.207

		Prestiti obbligazionari per estinzione anticipata di mutui			
		Accertamenti competenza		Riscossioni competenza	
		2004	2005	2004	2005
c)	tit. V				
	cat. IV	85.239	516.412	6.180	481.123

PROVINCE

F. t. 7/p

**Le Entrate destinate agli investimenti
Accertamenti di competenza**

		(migliaia di euro)				
Tit. IV	2004	categ./tit. %	2005	categ./tit. %	Var. % 2005-2004	Entrate derivanti da alienazioni, da trasferimenti di capitale e da riscossione di crediti
cat. I	491.443	15,83	597.615	23,31	21,60	Alienazione di beni patrimoniali
cat. II	374.300	12,05	515.105	20,09	37,62	Trasferimenti di capitale dallo Stato
cat. III	1.939.719	62,46	1.225.644	47,81	-36,81	Trasferimenti di capitale dalla Regione
cat. IV	134.528	4,33	139.691	5,45	3,84	Trasf. ti di capitale da altri enti del settore pubblico
cat. V	165.329	5,32	85.315	3,33	-48,40	Trasferimenti di capitale da altri soggetti
totale Tit.	3.105.319	100,00	2.563.370	100,00	-17,45	
Tit. V	2004	categ./tit. %	2005	categ./tit. %	Var. % 2005-2004	Entrate derivanti da accensione di prestiti
cat. II	3.782	0,18	374	0,02	-90,11	Finanziamenti a breve termine
cat. III	1.193.908	55,45	1.164.950	70,94	-2,43	Assunzione di mutui e prestiti
cat. IV depur.	955.253	44,37	476.739	29,03	-50,09	Emissione di prestiti obbligazionari
totale Tit.	2.152.943	100,00	1.642.063	100,00	-23,73	
Totale	5.258.262	100,00	4.205.433	100,00	-20,02	
Tit. IV/totale		59,06		60,95		
Tit. V/totale		40,94		39,05		

PROVINCE

F. t. 8/p

Le Entrate destinate agli investimenti - Esercizio 2005
Accertamenti e Riscossioni di competenza

Tit. IV	Accertamenti	categ./tit. %	Riscossioni	categ./tit. %	R/A %	Entrate derivanti da alienazioni, da trasferimenti di capitale e da riscossione di crediti
cat. I	491.443	16,24	131.195	21,72	26,70	Alienazione di beni patrimoniali
cat. II	374.300	12,37	138.617	22,95	37,03	Trasferimenti di capitale dallo Stato
cat. III	1.939.719	64,12	309.827	51,29	15,97	Trasferimenti di capitale dalla Regione
cat. IV	134.528	4,45	13.704	2,27	10,19	Trasf. di capitale da altri enti del settore pubblico
cat. V	85.315	2,82	10.774	1,78	12,63	Trasferimenti di capitale da altri soggetti
totale Tit.	3.025.305	100,00	604.117	100,00	19,97	
Tit. V	Accertamenti	categ./tit. %	Riscossioni	categ./tit. %	R/A %	Entrate derivanti da accensione di prestiti
cat. II	374	0,02	42	0,01	11,23	Finanziamenti a breve termine
cat. III	1.164.950	70,94	165.894	27,74	14,24	Assunzione di mutui e prestiti
cat. IV	476.739	29,03	432.113	72,25	90,64	Emissione di prestiti obbligazionari
totale Tit.	1.642.063	100,00	598.049	100,00	36,42	
totale	4.667.368	100,00	1.202.166	100,00	25,76	
Tit. IV/tot.		64,82		50,25		
Tit. V/tot.		35,18		49,75		

F. t. 9/p

Spese in c/capitale: stanziamenti e impegni di competenza

2004		2005	
Stanzamenti	impegni	Stanzamenti	Impegni
13.511.391	6.380.720	11.943.842	5.481.207
		47,22	
			45,89

PROVINCE

F. t. 10/p

Le Spese in conto capitale e gli investimenti
Impegni di competenza

Interventi	Tit. II										Spese in conto capitale
	2004	categ./tit. % dep.	categ./tit. %	2005	categ./tit. % dep.	categ./tit. %	Var. % 2005-2004	Descriptione			
I	4.237.438	70,87	66,41	3.242.034	65,31	59,15	-23,49	Acquisizione di beni immobili			
II	49.340	0,83	0,77	33.955	0,68	0,62	-31,18	Espropri e servizi onerosi			
III	42.676	0,71	0,67	31.672	0,64	0,58	-25,78	Acquisito beni specifici per realizzazioni in economia			
IV	3.341	0,06	0,05	1.818	0,04	0,03	-45,59	Utilizzo di beni di terzi per realizzazioni in economia			
V	597.573	9,99	9,37	516.948	10,41	9,43	-13,49	Acquisizione di beni mobili, macchine ed attrezzature			
VI	112.166	1,88	1,76	74.153	1,49	1,35	-33,89	Incarichi professionali esterni			
VII	817.073	13,67	12,81	810.684	16,33	14,79	-0,78	Trasferimenti di capitale			
VIII	87.161	1,46	1,37	80.945	1,63	1,48	-7,13	Partecipazioni azionarie			
IX	32.099	0,54	0,50	171.925	3,46	3,14	435,61	Conferimenti di capitale			
X	401.852		6,30	517.073		9,43	28,67	Concessioni di crediti ed anticipazioni			
totale Tit.	6.380.719		100,00	5.481.207		100,00	-14,10				
totale Tit. cat. X (-)	5.978.867	100,00		4.964.134	100,00		-16,97	Investimenti			

(migliaia di euro)

PROVINCE

F. t. 11/p

Le spese in conto capitale e di investimento
Impegni, pagamenti di competenza e totali Titolo II

	2004						2005					
	Impegni di comp.	Pagamenti di comp. (*)	P/I %	Pagamenti c/residui (*)	Pagamenti totali (*)	Pr/Pt %	Impegni di comp.	Pagamenti di comp. (*)	P/I %	Pagamenti c/residui (*)	Pagamenti totali (*)	Pr/Pt %
Totale Titolo	6.380.719	1.355.360	21,24	2.976.057,00	4.331.418	68,71	5.481.207	1.286.680	23,47	2.757.592,00	4.044.272	68,19
intervento X	401.852	341.574	85,00	60.278	401.852	15,00	517.073	439.512	85,00	77.561	517.073	15,00
Tot. Tit.int.X (-)	5.978.867	1.013.786	16,96	2.915.779	3.929.566	74,20	4.964.134	847.168	17,07	2.680.031	3.527.199	75,98

(*) Il dato dell'intervento X è stimato

F. t. 12/p

		(migliaia di euro)
Residui passivi totali		
Titolo II		
2004	2005	2005/2004 %
14.094.550	15.191.317	107,78

COMUNITÀ MONTANE

F. t. 1/cm

2004		2005	
Stanziamenti	Acc./Stanz.%	Stanziamenti	Acc./Stanz.%
2.220.836	867.484	1.804.177	716.548
		39,06	
		39,72	

(in migliaia di euro)

F. t. 2/cm

Le Entrate in conto capitale Accertamenti di competenza

Tit. III	2004	cat. /tit. %	2005	cat. /tit. %	Variazioni % 2005-2004	Entrate derivanti da alienazioni, da trasferimenti di capitale e da riscossione di crediti
cat. I	5.701	0,71	5.767	0,85	1,16	Alienazione di beni patrimoniali
cat. II	40.784	5,05	43.549	6,44	6,78	Trasferimenti di capitale dallo Stato
cat. III	595.066	73,73	496.242	73,37	-16,61	Trasferimenti di capitale dalla Regione
cat. IV	60.840	7,54	79.727	11,79	31,04	Trasf. di capitale da altri enti del settore pubblico
cat. V	19.753	2,45	25.433	3,76	28,76	Trasferimenti di capitale da altri soggetti
cat. VI	84.989	10,53	25.592	3,78	-69,89	Riscossione di crediti
totale Tit.	807.133	100,00	676.310	100,00	-16,21	
Tit. IV	2004	cat. /tit. %	2005	cat. /tit. %	Variazioni % 2005-2004	Entrate derivanti da accensione di prestiti
cat. I	19.492	32,30	9.514	23,64	-51,19	Anticipazioni di cassa
cat. II	90	0,15	467	1,16	418,89	Finanziamenti a breve termine
cat. III	39.819	65,98	30.257	75,20	-24,01	Assunzione di mutui e prestiti
cat. IV	950	1,57	0	0,00	-100,00	Emissione di prestiti obbligazionari
totale Tit.	60.351	100,00	40.238	100,00	-33,33	
totale	867.484	100,00	716.548	100,00	-17,40	
Tit. III su totale		93,04		94,38		
Tit. IV su totale		6,96		5,62		

(migliaia di euro)

COMUNITÀ MONTANE

F. t. 3/cm

Le Entrate in conto capitale - Esercizio 2005
Accertamenti e Riscossioni di competenza

		(migliaia di euro)					
Tit. III	Accertamenti	categ./tit. %	Riscossioni	categ./tit. %	Rapporto R./A. %	Entrate derivanti da alienazioni, da trasferimenti di capitale e da riscossione di crediti	
cat. I	5.767	0,85	2.930	1,51	50,81	Alienazione di beni patrimoniali	
cat. II	43.549	6,44	19.040	9,84	43,72	Trasferimenti di capitale dallo Stato	
cat. III	496.242	73,37	131.936	68,18	26,59	Trasferimenti di capitale dalla Regione	
cat. IV	79.727	11,79	11.998	6,20	15,05	Trasf. di capitale da altri enti del settore pubblico	
cat. V	25.433	3,76	6.242	3,23	24,54	Trasferimenti di capitale da altri soggetti	
cat. VI	25.592	3,78	21.379	11,05	83,54	Riscossione di crediti	
totale Tit.	676.310	100,00	193.525	100,00	28,61		
Tit. IV	Accertamenti	categ./tit. %	Riscossioni	categ./tit. %	Rapporto R./A. %	Entrate derivanti da accensione di prestiti	
cat. I	9.514	23,64	9.077	55,64	95,41	Anticipazioni di cassa	
cat. II	467	1,16	12	0,07	2,57	Finanziamenti a breve termine	
cat. III	30.257	75,20	7.225	44,29	23,88	Assunzione di mutui e prestiti	
cat. IV	0	0,00	0	0,00	0,00	Emissione di prestiti obbligazionari	
totale Tit.	40.238	100,00	16.314	100,00	40,54		
totale	716.548	100,00	209.839	100,00	29,28		
Tit. III su totale		94,38		92,23			
Tit. IV su totale		5,62		7,77			

COMUNITÀ MONTANE

F. t. 4/cm

Le Entrate in conto capitale - Esercizio 2005

		Riscossioni						(migliaia di euro)	
Tit. III	Riscossioni in c/competenza	categ. su tit. %	Riscossioni in c/residui	categ. su tit. %	Riscossioni totali	categ. su tit. %	Rapporto Rr./Rt. %	Entrate derivanti da alienazioni, da trasferimenti di capitale e da riscossione di crediti	
cat.I	2.930	1,51	2.970	0,86	5.901	1,09	50,33	Alienazione di beni patrimoniali	
cat.II	19.040	9,84	15.030	4,34	34.070	6,31	44,12	Trasferimenti di capitale dallo Stato	
cat.III	131.936	68,18	278.575	80,46	410.511	76,06	67,86	Trasferimenti di capitale dalla Regione	
cat.IV	11.998	6,20	36.841	10,64	48.840	9,05	75,43	Trasf. di capitale da altri enti del settore pubblico	
cat.V	6.242	3,23	10.217	2,95	16.459	3,05	62,08	Trasferimenti di capitale da altri soggetti	
cat.VI	21.379	11,05	2.586	0,75	23.964	4,44	10,79	Riscossione di crediti	
totale Tit.	193.525	100,00	346.219	100,00	539.745	100,00	64,14		
Tit. IV	Riscossioni in c/residui	categ. su tit. %	Riscossioni totali	categ. su tit. %	Rapporto Rr./Rt. %	Entrate derivanti da accensione di prestiti			
cat.I	9.077	55,64	0	0,00	9.077	14,32	0,00	Anticipazioni di cassa	
cat.II	12	0,07	5	0,01	17	0,03	29,41	Finanziamenti a breve termine	
cat.III	7.225	44,29	43.443	92,29	50.668	79,93	85,74	Assunzione di mutui e prestiti	
cat.IV	0	0,00	3.626	7,70	3.626	5,72	100,00	Emissione di prestiti obbligazionari	
totale Tit.	16.314	100,00	47.074	100,00	63.388	100,00	74,26		
totale	209.839		393.293	100,00	603.133	100,00	65,21		
Tit.III su totale		92,23		88,03		89,49			
Tit.IV su totale		7,77		11,97		10,51			

COMUNITÀ MONTANE

F. t. 5/cm

Le Entrate in conto capitale
Residui attivi totali

	2004	2005	2005/2004 %	(migliaia di euro)
Tit. III				
cat. I	4.814	4.633	96,24	Entrate derivanti da alienazioni, da trasferimenti di capitale e da riscossione di crediti
cat. II	93.952	90.092	95,89	Alienazione di beni patrimoniali
cat. III	1.227.593	1.239.102	100,94	Trasferimenti di capitale dallo Stato
cat. IV	148.023	173.688	117,34	Trasferimenti di capitale dalla Regione
cat. V	59.802	62.730	104,90	Trasf. di capitale da altri enti del settore pubblico
cat. VI	4.829	6.350	131,50	Trasferimenti di capitale da altri soggetti
totale Tit.	1.539.013	1.576.595	102,44	Riscossione di crediti
Tit. IV				
cat. I	201	637	316,92	Entrate derivanti da accensione di prestiti
cat. II	465	915	196,77	Anticipazioni di cassa
cat. III	157.054	126.671	80,65	Finanziamenti a breve termine
cat. IV	6.180	2.045	33,09	Assunzione di mutui e prestiti
totale Tit.	163.900	130.268	79,48	Emissione di prestiti obbligazionari
totale	1.702.913	1.706.863	100,23	
Tit. III su totale	90,38	92,37		
Tit. IV su totale	9,62	7,63		

COMUNITÀ MONTANE

F. t. 6/cm

Entrate in c/capitale da stralciare

		Riscossione di crediti		(in migliaia di euro)	
		Accertamenti competenza		Riscossioni competenza	
		2004	2005	2004	2005
a)	fit. IV				
	cat. VI	84.989	25.592	82.178	21.379

		Anticipazioni di cassa			
		Accertamenti competenza		Riscossioni competenza	
		2004	2005	2004	2005
b)	fit. V				
	cat. I	19.492	9.514	19.292	9.077

COMUNITÀ MONTANE

F. t. 7/cm

Le Entrate destinate agli investimenti - Esercizio 2005
Accertamenti di competenza

Tit. III	2004	categ./tit. %	2005	categ./tit. %	Variazioni % 2005-2004	(migliaia di euro)
cat. I	5.701	0,79	5.767	0,89	1,16	Entrate derivanti da alienazioni, da trasferimenti di capitale e da riscossione di crediti
cat. II	40.784	5,65	43.549	6,69	6,78	Alienazione di beni patrimoniali
cat. III	596.066	82,40	496.242	76,26	-16,61	Trasferimenti di capitale dallo Stato
cat. IV	60.840	8,42	79.727	12,25	31,04	Trasferimenti di capitale dalla Regione
cat. V	19.753	2,74	25.433	3,91	28,76	Trasf. di capitale da altri enti del settore pubblico
totale Tit. III	722.144	100,00	650.718	100,00	-9,89	Trasferimenti di capitale da altri soggetti
Tit. IV	2004	categ./tit. %	2005	categ./tit. %	Variazioni % 2005-2004	Entrate derivanti da accensione di prestiti
cat. II	90	0,22	467	1,52	418,89	Finanziamenti a breve termine
cat. III	39.819	97,45	30.257	98,48	-24,01	Assunzione di mutui e prestiti
cat. IV	950	2,33	0	0,00	-100,00	Emissione di prestiti obbligazionari
totale Tit. IV	40.859	100,00	30.724	100,00	-24,80	
totale	763.003	100,00	681.442	100,00	-10,69	
Tit. III su totale		94,64		95,49		
Tit. IV su totale		5,36		4,51		

COMUNITÀ MONTANE

F. t. 8/cm

Le Entrate destinate agli investimenti - Esercizio 2005
Accertamenti e Riscossioni di competenza

Tit. III	2004		2005		R/A %	Entrate derivanti da alienazioni, da trasferimenti di capitale e da riscossione di crediti
	cat./tit. %	2004	cat./tit. %	2005		
cat. I	0,89	5.767	1,70	2.930	50,81	Alienazione di beni patrimoniali
cat. II	6,69	43.549	11,06	19.040	43,72	Trasferimenti di capitale dallo Stato
cat. III	76,26	496.242	76,94	131.936	26,59	Trasferimenti di capitale dalla Regione
cat. IV	12,25	79.727	6,97	11.998	15,05	Trasferimenti di capitale da altri enti del settore pubblico
cat. V	3,91	25.433	3,63	6.242	24,54	Trasferimenti di capitale da altri soggetti
totale Tit. III	100,00	650.718	100,00	172.146	26,45	
Tit. IV	Accertamenti		Riscossioni		R/A %	Entrate derivanti da accensione di prestiti
cat. II	cat./tit. %	2004	cat./tit. %	2005		
cat. II	1,52	467	0,17	12	2,57	Finanziamenti a breve termine
cat. III	98,48	30.257	99,83	7.225	23,88	Assunzione di mutui e prestiti
cat. IV	0,00	0	0,00	0	0,00	Emissione di prestiti obbligazionari
totale Tit. IV	100,00	30.724	100,00	7.237	23,55	
totale	100,00	681.442	100,00	179.383	26,32	
Tit. III su totale	95,97		95,97			
Tit. IV su totale	4,03		4,03			

F. t. 9/cm

Spese in capitale: stanziamenti e impegni di competenza			
2004		2005	
Stanzamenti	Imp./Stanz.%	Stanzamenti	Imp./Stanz.%
2.213.268	879,271	1.801.721	739.283
	39,73		41,03

COMUNITÀ MONTANE

F. t. 10/cm

Le Spese in conto capitale e gli investimenti
Impegni di competenza

Interventi	Tit. II						Spese in conto capitale	
	2004	categ./tit. % dep.	categ./tit. %	2005	categ./tit. % dep.	categ./tit. %	Variazioni % 2005-2004	Descrizione
I	298.767	34,88	33,98	217.830	30,33	29,47	-27,09	Acquisizione di beni immobili
II	845	0,10	0,10	1.682	0,23	0,23	99,05	Espropri e servizi onerose
III	40.800	4,76	4,64	49.873	6,94	6,75	22,24	Acquisto beni specifici per realizzazioni in economia
IV	15.673	1,83	1,78	13.886	1,93	1,88	-11,40	Utilizzo di beni di terzi per realizzazioni in economia
V	93.402	10,90	10,62	47.169	6,57	6,38	-49,50	Acquisizione di beni mobili, macchine ed attrezzature
VI	12.821	1,50	1,46	18.298	2,55	2,48	42,72	Incarichi professionali esterni
VII	390.091	45,54	44,37	365.883	50,94	49,49	-6,21	Trasferimenti di capitale
VIII	1.335	0,16	0,15	1.581	0,22	0,21	18,43	Partecipazioni azionarie
IX	2.899	0,34	0,33	2.039	0,28	0,28	-29,67	Conferimenti di capitale
X	22.638		2,57	21.040		2,85	-7,06	Concessioni di crediti ed anticipazioni
totale Tit.	879.271		100,00	739.281		100,00	-15,92	
totale Tit. cat. X (-)	856.633	100,00		718.241	100,00		-16,16	Investimenti

(migliaia di euro)

COMUNITÀ MONTANE

Le spese in conto capitale e di investimento
Impegni, pagamenti di competenza e totali

(migliaia di euro)

	Titolo II											
	2004					2005						
	Impegni di comp.	Pagamenti di comp. (*)	P/I %	Pagamenti c/residui (*)	Pagamenti totali (*)	Pri/Pt %	Impegni di comp.	Pagamenti di comp. (*)	P/I %	Pagamenti c/residui (*)	Pagamenti totali (*)	Pri/Pt totali %
Totale Titolo	879.271	206.009	23,43	486.511	692.520	70,25	739.283	141.131	19,09	501.630	642.761	78,04
intervento X	22.638	11.319	50,00	11.319	22.638	50,00	21.040	10.520	50,00	10.520	21.040	50,00
Tot. Titolo int.X (-)	856.633	194.690	22,73	475.192	669.882	70,94	718.243	130.611	18,18	491.110	621.721	78,99

(*) Il dato dell'intervento X è stimato

F. t. 12/cm

(migliaia di euro)

Residui passivi totali		
Titolo II		
	2004	2005/2004 %
	2.212.425	2.187.826
		98,89

6 Andamenti ed equilibri generali della gestione finanziaria

I dati dei rendiconti degli enti compresi nell'insieme in esame¹³³ rivelano, per comuni, province e comunità montane, nel raffronto 2005/2004, i seguenti andamenti ed equilibri finanziari.

6.1 Comuni

6.1.1 Andamenti

A - Gestione della competenza (f.t. 1/c)

Gli accertamenti totali lievitano del 6,46% a fronte di un aumento del 6,62% degli impegni totali. I dati appena riferiti sono meramente nominali ed il valore di crescita è solo apparente perché sono incluse poste ininfluenti quali le riscossioni/concessioni di crediti ed anticipazioni, le anticipazioni di cassa ed i prestiti obbligazionari emessi per l'estinzione anticipata di mutui. In realtà, l'andamento effettivo, operate le depurazioni segnalate nel foglio tabellare di riferimento, è in decremento per l'entrata di -2,75% e per la spesa di -2,57%. Questo quasi equilibrio nella evoluzione percentuale decrescente delle entrate e delle spese non trova però riscontro nei corrispondenti singoli saldi dei due sub-bilanci: corrente e in conto capitale.

Infatti, a fronte di un incremento delle entrate correnti dell'1,28%, le corrispondenti spese correnti lievitano del 3,02%.

Questo in un quadro in cui gli accertamenti correnti, nel 2005, superano i corrispondenti impegni del 4,92%; nel 2004 del 7,62%.

Nel 2005 le entrate del conto capitale (depurate), rispetto al 2004, mostrano una forte flessione pari al 15,77% a fronte di impegni per spese di investimento (titolo II depurato delle concessioni di crediti) in ancora più forte calo per il 19,66%.

D'altra parte, anche con i dati non depurati, la considerazione congiunta del consistente aumento degli accertamenti del titolo V (indebitamento) pari al 19,80% e di quello ancora più elevato degli impegni del titolo III (quote di mutui e prestiti in estinzione), pari a 64,73%, in un quadro di forte flessione della spesa per gli investimenti, svela come questi ultimi abbiano assorbito, oltre alle risorse provenienti dai trasferimenti di capitale ed alienazione di immobili (titolo IV depurato) solo poco più della metà (51,84%) di quelle provenienti dall'indebitamento

¹³³ N. 1.286 comuni che rappresentano il 65,58% della popolazione nazionale, n. 99 province su 104 e 293 comunità montane su 356.

B - Gestione della cassa (f.t. n. 2/c)

I dati di cassa totale, non influenzati dalla sola gestione di competenza ma anche da quella dei residui, mostrano andamenti non sempre in linea con quelli appena visti per la competenza.

Infatti, a fronte di una modesta flessione delle riscossioni (-2,95%) e di una ancora più leggera (-0,03%) dei pagamenti del bilancio corrente, si riscontra un consistente aumento delle riscossioni in conto capitale pari al 21,71% (16,82% per il titolo IV e 31,26% per il titolo V) che solo parzialmente trova corrispondenza nel dato speculare dei pagamenti che crescono del 12,86%.

Questi maggiori flussi monetari dell'entrata del conto capitale, rispetto a quelli della spesa, rappresentano le risorse destinate all'estinzione anticipata (rimodulazione) di parte dello *stock* dell'indebitamento e finanziano, appunto, l' aumento dei pagamenti del titolo III che mostra valori in crescita del 50,36%. Il tutto in un contesto generale in cui permane ancora un leggero *plus* di cassa (differenza tra riscossioni e pagamenti) di mera parte corrente pari, nel 2005, al 4,21%. Nel 2004 il *plus* di cassa corrente era pari al 7,00%.

C - Gestione dei residui (f.t. n. 3/c)

I residui attivi totali aumentano, rispetto al 2004, del 5,67% a fronte di un aumento dei residui passivi totali del 5,09%.

La parte del bilancio corrente mostra valori in aumento per il 7,62% dell'entrata e per il 7,15% della spesa. Il conto capitale per il 3,98% dell'entrata e per il 3,06% della spesa.

Questi valori in incremento, sia per l'entrata che per la spesa, sono la mera rappresentazione aritmetica di una gestione delle partite degli esercizi pregressi che smaltisce (rapporto riscossioni-accertamenti/pagamenti-impegni) meno di quanto la gestione della competenza non definisce e riversa nei residui.

6.1.2 Equilibri**A - Avanzo/disavanzo di competenza (f.t. n. 4/c., p., c.m.)**

La maggior parte degli enti 69% nel 2005 e 64% nel 2004 espone saldi in disavanzo.

Il confronto nei due esercizi per numero di enti in disavanzo evidenzia una situazione in peggioramento (7,12% di enti in più).

Nel confronto biennale i saldi complessivi (somma algebrica avanzi/disavanzi), che in un quadro siffatto non possono che essere di segno negativo, rivelano una situazione di netto peggioramento pari al 22,54%.

Nel 2005 il disavanzo complessivo è pari all'1,17% del totale delle entrate di competenza (accertamenti) a fronte dell'1,02% del 2004.

B - Riaccertamento dei residui (f.t. n. 5/c., p., c.m.)

Nel 2005 ben l'82% degli enti ha realizzato saldi positivi nel riaccertamento dei residui (nel 2004 il 79% degli enti). La parte corrente e quella in conto capitale ne sono interessate per quasi il 50% ciascuna.

Il valore del saldo complessivo del 2005, chiaramente di segno positivo come per l'anno 2004, è dello 0,41% inferiore a quello dell'anno precedente; rapportato al complesso dei residui attivi iniziali rappresenta l'1,34% di questo (nel 2004 l'1,43%).

Nel 2005, così come nel 2004, il saldo positivo complessivo del riaccertamento dei residui non si discosta molto dal saldo complessivo negativo della gestione di competenza e la sommatoria dei rispettivi dati del biennio tende a coincidere con segno opposto.

C - Avanzo/disavanzo di amministrazione (f.t. n. 6/c., p., c.m.)

Ad eccezione di 6 comuni nel 2005 e 10 nel 2004, nel biennio tutti gli enti dell'insieme mostrano risultati di amministrazione positivi.

Il saldo complessivo, naturalmente di segno positivo, nel 2005 rappresenta il 5,91% dell'attivo finanziario¹³⁴ (nel 2004 il 6,32%). Nel raffronto biennale il dato del 2005 diminuisce del 2,14%.

D - Equilibrio/squilibrio economico-finanziario (f.t. n. 7/c., p., c.m.)¹³⁵

- a) Gli enti che nel 2005 non hanno raggiunto l'equilibrio sono il 32% dell'insieme. Il saldo complessivo negativo rappresenta l'1,14% degli accertamenti correnti. Nel 2004 i rispettivi dati erano del 28% per numero di enti in squilibrio, mentre il saldo complessivo era di segno positivo e rappresentava l'1,45% degli accertamenti.
- b) L'onere delle quote di capitale dei mutui e prestiti in scadenza ha una incidenza significativa sui saldi ed il teorico stralcio dal calcolo ridurrebbe gli enti in disavanzo, nel 2005 all'8% e nel 2004 al 6%. Nel 2005, assorbe il 9,20% delle entrate (accertamenti) correnti.

¹³⁴ Equivale alla sommatoria del fondo di cassa e dei residui attivi finali.

¹³⁵ I risultati potrebbero essere rettificati in miglioramento per un valore del 2,5% circa. Non è stato possibile, infatti, calcolare il *plus-valore* delle vendite immobiliari da destinare alle spese correnti e alle quote di capitale in estinzione che può essere stimato nel 20% delle entrate per alienazioni di beni patrimoniali. Il quadro dei differenziali, che dovrebbe contenerla, non prevede tale voce. D'altra parte, per lo stesso motivo, non è stato possibile conteggiare le entrate correnti destinate agli investimenti (quota sanzioni amministrative pecuniarie per violazione codice della strada) che in qualche misura compensano il dato sopra indicato.

2005 all'8% e nel 2004 al 6%. Nel 2005, assorbe il 9,20% delle entrate (accertamenti) correnti.

- c) L'apporto di risorse generate nelle gestioni pregresse (avanzo di amministrazione applicato alla parte corrente) ha una moderata incidenza sui saldi. Uno stralcio teorico di queste risorse dal calcolo incrementerebbe la percentuale del numero degli enti in disavanzo che, per il 2005 passerebbe dal 32% al 36%. Per il 2004 la variazione andrebbe dal 28% al 31%. L'importo dei disavanzi aumenterebbe del 20% per il 2005 e del 29% per il 2004. Nel 2005 l'avanzo applicato finanzia l'1,06% della sommatoria delle spese correnti e dei mutui e prestiti in scadenza ordinaria.

6.2 Province

6.2.1 Andamenti

A - Gestione della competenza (f.t. 1/p)

Gli accertamenti totali diminuiscono dell'1,72% a fronte di una altrettanto decrescente tendenza degli impegni per lo 0,90%. I dati appena riferiti sono meramente nominali ed i valori espressi apparenti perché includono poste ininfluenti quali le riscossioni/concessioni di crediti e anticipazioni, le anticipazioni di cassa e i prestiti obbligazionari emessi per l'estinzione anticipata di mutui. In realtà, l'andamento effettivo, operate le depurazioni segnalate nel foglio tabellare di riferimento, è in ulteriore decremento: per l'entrata di -4,89% e per la spesa di -4,30%. Questo quasi equilibrio nella evoluzione percentuale decrescente delle entrate e delle spese non trova però riscontro nei corrispondenti singoli saldi dei bilanci corrente e conto capitale.

Infatti, a fronte di un incremento delle entrate correnti di appena il 2,14%, le corrispondenti spese correnti lievitano del 6,91%.

Questo in un quadro in cui gli accertamenti correnti, nel 2005, superano i corrispondenti impegni del 10,54%; nel 2004 del 15,70%.

Nel 2005 le entrate del conto capitale (depurate), rispetto al 2004, mostrano una forte flessione pari al 20,02% a fronte di impegni per spese di investimento (titolo II depurato delle concessioni di crediti) anch'essi in calo per il 16,97%.

Anche nell'ente Provincia sono presenti, nel 2005, ipotesi di ricorso a nuovo indebitamento al fine di estinzione anticipata di mutui e prestiti pregressi per 516,412 milioni di euro (nel 2004, 85,239 milioni di euro). Le relative risorse utilizzate hanno assorbito il 52% dei prestiti obbligazionari emessi nel 2005 e rappresentano il 23,83% dell'intero debito assunto nell'anno.

B - Gestione della cassa (f.t. n. 2/p)

I dati di cassa totale, non influenzati dalla sola gestione della competenza ma anche da quella dei residui, possono mostrare andamenti non sempre in linea con quelli appena visti per la competenza. Infatti, a fronte di una crescita delle riscossioni di parte corrente del 2,83% i corrispondenti pagamenti aumentano dello 0,82% e si riscontra una consistente flessione delle riscossioni in conto capitale che diminuiscono del 9,07% (-13,10% per il titolo IV e -5,24% per il titolo V) che solo parzialmente trova corrispondenza nel dato dei pagamenti in conto capitale (-6,63%).

C - Gestione dei residui (f.t. n. 3/p)

I residui attivi totali aumentano, rispetto al 2004, del 10,28% a fronte di un aumento dei residui passivi totali del 7,84%.

La parte del bilancio corrente mostra valori in aumento per il 3,61% nell'entrata e per il 10,02% nella spesa. Le riscossioni del conto capitale aumentano del 14,33% a fronte di un aumento del 7,78% dei pagamenti.

Questi valori in incremento, sia per l'entrata che per la spesa, sono la mera rappresentazione aritmetica di una gestione delle partite degli esercizi pregressi che smaltisce (rapporto riscossioni-accertamenti/pagamenti-impegni) meno di quanto la gestione della competenza non definisce e riversa nei residui.

6.2.2 Equilibri**A - Avanzo/disavanzo di competenza (f.t. n. 4/c., p., c.m.)**

La maggior parte degli enti, 84 su 99 nel 2005, e 73 su 99 nel 2004, espone saldi in disavanzo.

Il confronto nei due esercizi per numero di enti in disavanzo evidenzia una situazione di peggioramento (15,06% di enti in più).

Nel confronto biennale i saldi complessivi (somma algebrica avanzi/disavanzi), che in un quadro siffatto non possono che essere di segno negativo, rivelano una situazione di netto peggioramento pari al 39,76%.

Nel 2005 il disavanzo complessivo è pari al 2,86% del totale delle entrate di competenza (accertamenti) a fronte del 2,01% del 2004.

B - Riaccertamento dei residui (f.t. n. 5/c., p., c.m.)

Nel 2005 ben 95 enti su 99 hanno realizzato saldi positivi nel riaccertamento dei residui (nel 2004, 88 su 99). La parte corrente e quella in conto capitale ne sono interessate per quasi il 50% ciascuna.

Il valore del saldo complessivo del 2005, chiaramente di segno positivo come per l'anno 2004, è del 14,38% inferiore a quello dell'anno precedente; rapportato al complesso dei residui attivi iniziali rappresenta il 2,07% di questi (nel 2004 il 2,72%).

Nel 2005, così come nel 2004, il saldo positivo complessivo del riaccertamento dei residui non si discosta molto dal saldo complessivo negativo della gestione di competenza e la sommatoria dei rispettivi dati del biennio tende a coincidere con segno opposto.

C - Avanzo/disavanzo di amministrazione (f.t. n. 6/c., p., c.m.).

Nel 2005 nessuna Provincia è in disavanzo¹³⁶. Il saldo complessivo, naturalmente di segno positivo, nel 2005 rappresenta il 4,71% dell'attivo finanziario (nel 2004 il 4,72%). Nel raffronto biennale il dato del 2005 migliora del 7,77%¹³⁷.

D - Equilibrio/squilibrio economico-finanziario (f.t. n. 7/c., p., c.m.)

- a) Gli enti che nel 2005 non hanno raggiunto l'equilibrio sono il 19% dell'insieme. Il saldo complessivo di segno positivo, rappresenta il 3,52% degli accertamenti correnti. Nel 2004 i rispettivi dati erano del 18% per numero di enti, mentre il saldo complessivo rappresentava il 4,02% degli accertamenti.
- b) L'onere delle quote di capitale dei mutui e prestiti in scadenza ha una incidenza significativa sui saldi ed il teorico stralcio dal calcolo ridurrebbe gli enti in disavanzo nel 2005 al 4% e nel 2004 al 5%. Nel 2005 assorbe il 6,33% delle entrate (accertamenti) correnti.
- c) L'apporto di risorse generate nelle gestioni pregresse (avanzo di amministrazione applicato) ha una modesta incidenza sui saldi. Uno stralcio teorico di queste risorse dal calcolo incrementerebbe la percentuale del numero degli enti in disavanzo che, per il 2005, passerebbe dal 19% al 21%. Per il 2004 la variazione sarebbe immutata. L'ammontare dei disavanzi aumenterebbe del 3,79% per il 2005 e dell'1,74% per il 2004. Nel 2005 l'avanzo applicato finanzia lo 0,31% della sommatoria delle spese correnti e dei mutui e prestiti in scadenza ordinaria.

¹³⁶ Potrebbe essercene una i cui dati sono stati accettati dal sistema con riserva. È in corso istruttoria.

¹³⁷ I valori riportati nel testo potrebbero essere significativamente diversi. Il dato del saldo complessivo, positivo per 1,091 miliardi di euro, indicato in tabella potrebbe dover essere ridotto di 191,620 milioni di euro. I dati del conto di tre province sono stati accettati dal sistema con riserva, è in corso istruttoria.

6.3 Comunità montane

6.3.1 Andamenti

A - Gestione della competenza (f.t. 1/c.m.)

Gli accertamenti totali diminuiscono del 7,33% a fronte di una diminuzione del 6,93% degli impegni totali. Questo andamento decrescente delle entrate e delle spese complessivamente considerate si modifica in -3,27% per l'entrata e in -7,01% per la spesa operando lo stralcio delle poste ininfluenti.

Gli accertamenti di parte corrente diminuiscono per lo 0,60% nel confronto biennale e sono anche in calo (-0,12%) i corrispondenti impegni per la parte corrente.

Gli accertamenti del conto capitale (depurato) diminuiscono del 10,69% a fronte degli impegni per nuovi investimenti (titolo II depurato) che decrescono anch'esse del 16,16%.

B - Gestione della cassa (f.t. n. 2/c.m.)

I dati di cassa totale, non influenzati dalla sola gestione di competenza ma anche da quella dei residui, possono mostrare andamenti non sempre in linea con quelli appena visti per la competenza. Infatti, a fronte di un modesto aumento per le riscossioni (2,26%) e di una flessione (-1,35%) dei pagamenti del bilancio corrente, si riscontra una consistente flessione delle riscossioni in conto capitale pari a -17,62% (-16,92% per il titolo III, e -23,07% per il titolo IV) che trova solo limitata corrispondenza nel dato dei pagamenti in conto capitale che diminuiscono dell'7,19%. I valori complessivi sono in calo per l'entrata del 4,12% e per la spesa dell'1,02%.

C - Gestione dei residui (f.t. n. 3/c.m.)

I residui attivi totali diminuiscono dello 0,18% a fronte di una flessione dei residui passivi totali dello 0,68%.

La parte del bilancio corrente mostra valori in diminuzione dell'1,36% per l'entrata e in aumento dell'1,81% per la spesa. I residui del conto capitale rimangono quasi uguali per l'entrata e diminuiscono dell'1,11% per la spesa.

6.3.2 Equilibri

A - Avanzo/disavanzo di competenza (f.t. n. 4/c., p., c.m.)

Il 68,25% degli enti nel 2005 e il 57,67% nel 2004 espongono saldi in disavanzo. Il confronto nei due esercizi per numero di enti in disavanzo evidenzia una situazione in significativo peggioramento (18,34% di enti in più).

Nel confronto biennale i saldi complessivi (somma algebrica avanzi/disavanzi) che in un quadro siffatto sono altalenanti, rivelano una situazione leggermente peggiorata.

Nel 2005 il saldo complessivo, di segno negativo, è pari all' 1,27% del totale delle entrate di competenza (accertamenti) a fronte dello 0,90% del 2004.

B - Riaccertamento dei residui (f.t. n. 5/c., p., c.m.)

Nel 2005 il 77% degli enti ha realizzato saldi positivi nel riaccertamento dei residui (nel 2004 il 76% degli enti). La parte corrente e quella in conto capitale ne sono interessate per quasi il 50% ciascuna.

Il valore del saldo complessivo del 2005, chiaramente di segno positivo come per l'anno 2004, è del 27,82% superiore a quello dell'anno precedente; rapportato al complesso dei residui attivi iniziali rappresenta lo 0,88% di questi (nel 2004 lo 0,71%). Nel biennio, la sommatoria dei dati positivi coincide con quella dei dati negativi dei risultati della gestione di competenza.

C - Avanzo/disavanzo di amministrazione (f.t. n. 6/c., p., c.m.)

Nel 2005, come nel 2004, a parte un solo ente in disavanzo e uno in pareggio, tutti gli enti dell'insieme chiudono le contabilità in avanzo di amministrazione.

I saldi complessivi, naturalmente di segno positivo, nel biennio permangono quasi immutati e rappresentano, rispettivamente, il 2,88% dell'attivo finanziario.

D - Equilibrio/squilibrio economico-finanziario (f.t. n. 7/c., p., c.m.)

- a) Gli enti che nel 2005 non hanno raggiunto l'equilibrio sono il 30% dell'insieme; nel 2004 il 24%. Il saldo complessivo positivo rappresenta l' 8,59% degli accertamenti della gestione di competenza. Nel 2004 il saldo complessivo, anch'esso di segno positivo, rappresentava il 12,66% degli accertamenti di competenza.
- b) L'onere delle quote di capitale dei mutui e prestiti in scadenza ha una incidenza significativa sui saldi ed il teorico stralcio dal calcolo ridurrebbe gli enti in disavanzo, nel 2005 al 18% e nel 2004 al 14%. Nel 2005 assorbe il 12,64% delle entrate (accertamenti) correnti.
- c) L'apporto di risorse generate nelle gestioni pregresse (avanzo di amministrazione applicato alla parte corrente) ha una modesta incidenza sui saldi. Uno stralcio teorico di queste risorse dal calcolo incrementerebbe la percentuale del numero degli enti in disavanzo che, per il 2005, passerebbe dal già indicato 30% al 32%; per il 2004 il valore passerebbe dal 24% al 25%. Il dato finanziario dei disavanzi aumenterebbe del 2,33% per il 2005 e dello 0,22% per il 2004. Nel 2005 l'avanzo applicato finanzia lo 0,21% della sommatoria delle spese correnti e dei mutui e prestiti.

6.4 Considerazioni d'insieme

Nel confronto biennale, le entrate e le spese complessive delle tre categorie di enti mostrano valori in diminuzione sufficientemente in equilibrio per i comuni (-2,75%; -2,57%) e per le province (-4,89%; -4,30%) e meno per le comunità montane (-3,27%; -7,01%).

Per la parte corrente i valori sono in crescita per comuni e province e in calo per le comunità montane.

Per comuni e province le spese crescono più che le entrate: 3,02% e 1,28% per i comuni; 2,14% e 6,91% per le province.

Per le comunità montane il calo è limitato e sufficientemente equilibrato: -0,60% per le entrate e -0,12% per le spese.

Le entrate destinate agli investimenti sono in nettissimo calo per tutte e tre le categorie di enti, così come in calo sono, naturalmente, le spese per gli investimenti: i valori delle entrate e delle spese sono, rispettivamente, di -15,77% e -19,66% per i comuni; di -20,02% e -16,97% per le province e di -10,69% e -16,16% per le comunità montane.

Il ricorso all'indebitamento destinato a nuovi investimenti è in calo per tutte e tre le categorie di enti: -14,94% per i comuni; -23,73% per le province e -24,80% per le comunità montane.

L'estinzione anticipata di mutui e prestiti mediante emissione di nuovi prestiti obbligazionari ha visto i comuni operare per 2,911 miliardi di euro –importo 15 volte quello dell'anno precedente– e le province per 516,412 milioni di euro –importo sei volte quello dell'anno precedente–. Le comunità montane sono estranee al fenomeno.

Le predette operazioni finanziarie hanno determinato, per gli enti interessati, significative situazioni di esubero di liquidità i cui valori, confluiti per il loro migliore utilizzo temporaneo alla voce contabile “concessioni di crediti ed anticipazioni”, sono stati in crescita di oltre il 45% per i comuni e di oltre il 28% per le province.

I residui, sia attivi che passivi, sono in crescita per comuni e province ed in calo per le comunità montane. Per comuni e province la crescita è, rispettivamente, del 5,67% e del 5,09%, del 10,28% e 7,48%. Per le comunità montane il calo è -0,18% per l'entrata e -68% per la spesa.

Nel 2005, il 69% dei comuni, l'85% delle province e il 68% delle comunità montane espongono saldi finanziari della gestione di competenza in disavanzo.

L'andamento è costante nel tempo.

Nel 2005, per i comuni, il disavanzo è pari all'1,17% del totale delle entrate correnti, per le province il dato è del 2,86% e per le comunità montane dell'1,27%. Nel 2004 i valori erano simili (1,02%, 2,01%, 0,90%).

Nel 2005, il 96% delle province, l'82% dei comuni e il 77% delle comunità montane hanno realizzato saldi positivi nel riaccertamento dei residui. I valori, nel rapporto con gli stanziamenti dei residui attivi, sono pari al 2,07% per le province, all'1,34% per i comuni e allo 0,88% per le comunità montane. L'andamento è costante nel tempo.

È singolare, nella sommatoria biennale, la quasi perfetta coincidenza, con segno opposto, di questi saldi con quelli della gestione di competenza.

L'esito del riaccertamento dei residui, che dovrebbe essere naturalmente determinato dal permanere nel tempo della esigibilità dei crediti e dell'obbligatorietà delle poste passive, sembra invece rappresentare una mera operazione contabile di compensazione dei disavanzi della gestione di competenza al fine di raggiungere il pareggio o l'avanzo di amministrazione.

Ecco pertanto che, nel 2005, così come negli anni pregressi, quasi la totalità degli enti mostra un risultato di amministrazione positivo. Per i comuni, l'avanzo complessivo rappresenta il 5,91% dell'attivo finanziario (fondo di cassa + residui attivi), per le province il 4,71% e per le comunità montane il 2,88%.

La interpretazione di questi ultimi dati che sembrano indicare una situazione della finanza locale diffusamente equilibrata necessita, invero, di una più approfondita analisi con la considerazione congiunta dei dati degli equilibri economico-finanziari che, sicuramente, ne ridimensionano la positività. Questi ultimi, infatti, indicano che il 32% dei comuni, il 19% delle province e il 30% delle comunità montane sono, nel 2005, in squilibrio economico-finanziario, che questo è fondamentalmente determinato dalla incidenza delle quote dei mutui e prestiti in scadenza e che il ricorso all'applicazione dell'avanzo di amministrazione sposta in modo non significativo il risultato negativo dei saldi.

Questa apparente contraddittorietà tra i risultati di amministrazione e quelli economico-finanziari svela la natura delle economie che vanno a costituire gli avanzi di amministrazione, che, come già riscontrato in passato nell'esame di gestioni pregresse, trovano la loro genesi, quanto meno per valori intorno al 50%, non già nella sola gestione di parte corrente bensì anche in quella di conto capitale. Si tratta, quindi, di risorse economizzate ma non utili per il raggiungimento dell'equilibrio economico-finanziario.

Non può che esprimersi, di conseguenza, un diverso, meno ottimistico, apprezzamento per i risultati di segno positivo dei saldi di amministrazione.

Andamenti ed equilibri generali

COMUNI

F.t.1/c

Accertamenti e Impegni di competenza 1/c

(migliaia di euro)

Accertamenti c/competenza		Var. %	
Tit.	Comuni		
	2004		
	2005		
I	18.610.890	19.190.972	3,12
II	8.146.908	7.838.447	-3,79
III	7.315.821	7.481.704	2,27
Tot. I-II-III	34.073.619	34.511.123	1,28
IV	17.137.063	18.520.334	8,07
1) IV dep.	10.187.947	8.524.839	-16,32
V	8.130.821	9.741.051	19,80
2) V dep.	6.745.417	5.737.352	-14,94
Tot. IV-V	25.267.884	28.261.385	11,85
Tot. IV-V Dep.	16.933.364	14.262.191	-15,77
VI	4.692.877	5.397.115	15,01
Totale generale	64.034.380	68.169.623	6,46
Totale generale dep.	55.699.860	54.170.429	-2,75

(migliaia di euro)

Impegni in c/competenza		Var. %	
Tit.	Comuni		
	2004		
	2005		
I	31.927.851	32.891.348	3,02
II	23.707.167	23.503.602	-0,86
3) II dep.	16.897.301	13.574.969	-19,66
III	4.354.078	7.172.578	64,73
4) III dep.	2.964.674	3.168.879	6,89
IV	4.693.037	5.395.891	14,98
Totale generale	64.682.133	68.963.419	6,62
Totale generale dep.	56.482.863	55.031.087	-2,57

Depurato da:

- 1 - Riscossione di crediti ed anticipazioni (cat. VI)
- 2 - a) Anticipazioni di cassa (cat. I); b) Prestiti obbligazionari per estinzione anticipata di mutui (cat IV)
- 3 - Concessione di crediti ed anticipazioni
- 4 - a) Anticipazioni di cassa b) Mutui in estinzione anticipata

COMUNI

F.t.2/c

Riscossioni e Pagamenti totali 2/c

(migliaia di euro)

Riscossioni totali			Var. %
Tit.	Comuni		
	2004	2005	
I	18.726.246	18.200.627	-2,81
II	7.855.540	7.788.519	-0,85
III	6.832.251	6.440.489	-5,73
Tot.	33.414.037	32.429.635	-2,95
IV	13.878.094	16.211.797	16,82
V	7.123.143	9.349.589	31,26
Tot.	21.001.237	25.561.386	21,71
VI	4.539.777	4.911.051	8,18
Totale generale	58.955.051	62.902.072	6,69

(migliaia di euro)

Pagamenti totali			Var. %
Tit.	Comuni		
	2004	2005	
I	31.076.889	31.067.462	-0,03
II	18.040.579	20.360.969	12,86
III	4.399.987	6.615.601	50,36
IV	4.514.883	4.954.784	9,74
Totale generale	58.032.338	62.998.816	8,56

F.t.3/c

Residui attivi e Residui passivi Totali 3/c

(migliaia di euro)

Residui attivi totali			Var. %
Tit.	Comuni		
	2004	2005	
I	8.085.059	8.901.899	10,10
II	5.892.776	5.884.732	-0,14
III	6.624.397	7.386.293	11,50
Tot.	20.602.232	22.172.924	7,62
IV	19.095.906	20.400.591	6,83
V	11.978.222	11.909.546	-0,57
Tot.	31.074.128	32.310.137	3,98
VI	1.654.504	1.869.656	13,00
Totale generale	53.330.864	56.352.717	5,67

(migliaia di euro)

Residui passivi totali			Var. %
Tit.	Comuni		
	2004	2005	
I	13.986.742	14.986.399	7,15
II	42.567.887	43.870.137	3,06
III	342.124	862.632	152,14
IV	2.043.302	2.222.314	8,76
Totale generale	58.940.055	61.941.482	5,09

Andamenti ed equilibri generali

PROVINCE

F.t.1/p

Accertamenti e Impegni di competenza 1/p

(migliaia di euro)

Accertamenti c/competenza			Var. %
Tit.	Province		
	2004	2005	
I	4.597.571	4.598.469	0,02
II	3.824.973	4.149.133	8,47
III	718.762	589.476	-17,99
Tot. I-II-III	9.141.306	9.337.078	2,14
IV	3.563.419	3.082.373	-13,50
1) IV dep.	3.105.319	2.563.370	-17,45
V	2.249.405	2.166.681	-3,68
2) V dep.	2.152.943	1.642.063	-23,73
Tot. IV-V	5.812.824	5.249.054	-9,70
Tot. IV-V dep.	5.258.262	4.205.433	-20,02
VI	1.330.934	1.418.782	6,60
Totale generale	16.285.064	16.004.914	-1,72
Totale generale dep.	15.730.502	14.961.293	-4,89

(migliaia di euro)

Impegni in c/competenza			Var. %
Tit.	Province		
	2004	2005	
I	7.900.226	8.446.199	6,91
II	6.380.720	5.481.207	-14,10
3) II dep.	5.978.867	4.964.134	-16,97
III	1.000.122	1.115.691	11,56
4) III dep.	903.661	591.072	-34,59
IV	1.330.940	1.418.783	6,60
Totale generale	16.612.008	16.461.880	-0,90
Totale generale dep.	16.113.694	15.420.188	-4,30

Depurato da:

1 - Riscossione di crediti ed anticipazioni (cat. VI)

2 - a) Anticipazioni di cassa (cat. I); b) Prestiti obbligazionari per estinzione anticipata di mutui (cat IV)

3 - Concessione di crediti ed anticipazioni

4 - a) Anticipazioni di cassa b) Mutui in estinzione anticipata

PROVINCE

F.t.2/p

Riscossioni e Pagamenti totali 2/p

(in migliaia di euro)

Riscossioni totali			Var. %
Tit.	Province		
	2004	2005	
I	4.585.022	4.577.872	-0,16
II	3.577.726	3.779.737	5,65
III	546.563	597.837	9,38
Tot. I-II-III	8.709.311	8.955.446	2,83
IV	2.111.059	1.834.522	-13,10
V	2.222.937	2.106.369	-5,24
Tot. IV-V	4.333.996	3.940.891	-9,07
VI	1.261.944	1.276.550	1,16
Totale generale	14.305.251	14.172.887	-0,93

(in migliaia di euro)

Pagamenti totali			Var. %
Tit.	Province		
	2004	2005	
I	7.572.034	7.633.975	0,82
II	4.331.418	4.044.272	-6,63
III	958.719	1.100.795	14,82
IV	1.290.084	1.392.841	7,97
Totale generale	14.152.255	14.171.883	0,14

PROVINCE

F.t.3/p

Residui attivi e Residui passivi Totali 3/p

(in migliaia di euro)

Residui attivi totali			Var. %
Tit.	Province		
	2004	2005	
I	389.175	414.746	6,57
II	6.003.258	6.336.262	5,55
III	519.728	410.345	-21,05
Tot. I-II-III	6.912.161	7.161.353	3,61
IV	5.813.770	7.125.099	22,56
V	3.322.077	3.319.952	-0,06
Tot. IV-V	9.135.847	10.445.051	14,33
VI	393.993	526.643	33,67
Totale generale	16.442.001	18.133.047	10,28

(in migliaia di euro)

Residui passivi totali			Var. %
Tit.	Province		
	2004	2005	
I	5.717.386	6.290.232	10,02
II	14.094.550	15.191.317	7,78
III	146.416	69.115	-52,80
IV	533.654	548.299	2,74
Tot.generale	20.492.006	22.098.963	7,84

Andamenti ed equilibri generali

COMUNITÀ MONTANE

F.t. 1/cm

Accertamenti e Impegni di competenza 1/cm

(in migliaia di euro)

Accertamenti c/competenza		Var.	
Tit.	Comunità montane	%	
	2004	2005	
I	471.774	470.239	-0,33
II	113.456	111.472	-1,75
Tot.	585.230	581.711	-0,60
III	807.133	676.310	-16,21
1) III dep.	722.144	650.718	-9,89
IV	60.351	40.238	-33,33
2) IV dep.	40.859	30.724	-24,80
Tot.	867.484	716.548	-17,40
Tot. Dep.	763.003	681.442	-10,69
V	169.066	204.600	21,02
Totale generale	1.621.780	1.502.859	-7,33
Totale generale dep.	1.517.299	1.467.753	-3,27

(in migliaia di euro)

Impegni in c/competenza		Var.	
Tit.	Comunità montane	%	
	2004	2005	
I	550.760	550.126	-0,12
II	879.271	739.283	-15,92
3) II dep.	856.633	718.241	-16,16
III	36.199	27.976	-22,72
4) III dep.	25.182	16.383	-34,94
IV	169.096	204.607	21,00
Tot. generale	1.635.326	1.521.992	-6,93
Totale generale dep.	1.601.671	1.489.357	-7,01

Depurato da:

- 1 - Riscossione di crediti ed anticipazioni (cat. VI)
- 2 - Anticipazioni di cassa (cat. I);
- 3 - Concessione di crediti ed anticipazioni
- 4 - Anticipazioni di cassa

F.t. 2/cm

COMUNITÀ MONTANE

Riscossioni e Pagamenti totali 2/cm

(in migliaia di euro)				(in migliaia di euro)			
Riscossioni totali			Variazioni %	Pagamenti totali			Variazioni %
Tit.	Comunità montane			Tit.	Comunità montane		
	2004	2005			2004	2005	
I	453.966	463.487	2,10	I	533.143	525.964	-1,35
II	107.455	110.640	2,96	II	692.520	642.761	-7,19
Tot. I-II	561.421	574.127	2,26	III	34.800	27.135	-22,03
III	649.692	539.745	-16,92	IV	151449	201587	33,11
IV	82.395	63.388	-23,07	Totale generale	1.411.912	1.397.447	-1,02
Tot. III-IV	732.087	603.133	-17,61				
V	149.377	206.195	38,04				
Totale generale	1.442.885	1.383.455	-4,12				

F.t. 3/cm

Residui attivi e Residui passivi totali 3/cm

(in migliaia di euro)				(in migliaia di euro)			
Residui attivi totali			Variazioni %	Residui passivi totali			Variazioni %
Tit.	Comunità montane			Tit.	Comunità montane		
	2004	2005			2004	2005	
I	229.832	225.418	-1,92	I	288.032	293.243	1,81
II	74.488	74.751	0,35	II	2.212.425	2.187.826	-1,11
Tot. I-II	304.320	300.169	-1,36	III	4.718	5.426	15,01
III	1.539.013	1.576.594	2,44	IV	110.057	110.873	0,74
IV	163.900	130.269	-20,52	Totale generale	2.615.232	2.597.368	-0,68
Totale III - IV	1.702.913	1.706.863	0,23				
V	87.457	83.952	-4,01				
Totale generale	2.094.690	2.090.984	-0,18				

Andamenti ed equilibri generali

COMUNI PROVINCE COMUNITÀ MONTANE

F. t. 4/c, p, cm

Risultati della gestione di competenza
- per n. enti

	N. Enti	N. Enti in Avanzo		N. Enti in Disavanzo		N. Enti in Pareggio	
		2004	2005	2004	2005	2004	2005
Province	99	26	15	73	84	0	0
Comuni	1.286	455	394	828	887	3	5
Com. Montane	293	124	92	169	200	0	1

Risultati della gestione di competenza
- per saldi

	N. Enti	(migliaia di euro)							
		Avanzi		Disavanzi		Saldi complessivi		Rapp. % con entr. di comp. (segno neutro)	
		2004	2005	2004	2005	2004	2005	2004	2005
Province	99	51.793	29.849	378.738	486.814	-326.945	-456.965	2,01	2,86
Comuni	1.286	297.737	301.490	945.490	1.095.288	-647.753	-793.798	1,02	1,17
Com. Montane	293	7.714	5.164	21.258	24.296	-13.544	-19.132	0,90	1,27

F. t. 5/ c, p, cm

Risultati del riaccertamento dei residui
- per n. enti

	N. enti	N. enti con Saldo positivo		N. enti con Saldo negativo		N. enti con Saldo in pareggio	
		2004	2005	2004	2005	2004	2005
Province	99	88	95	11	4	0	0
Comuni	1.286	1.022	1.051	259	233	5	2
Comunità Montane	293	223	225	57	63	13	5

Saldi positivi: +Magg. R.A.+Min. R.P.- Min.R.A.>0

Saldi negativi: +Magg. R.A.+Min. R.P.- Min.R.A.<0

Saldo in pareggio: +Magg. R.A.+Min. R.P.- Min.R.A.=0

Saldo in pareggio: nessun riaccertamento

Risultati del riaccertamento dei residui
- per saldi

	N. Enti	(migliaia di euro)							
		Saldi positivi		Saldi negativi		Saldi complessivi		Rapp. % con stanz. residui attivi	
		2004	2005	2004	2005	2004	2005	2004	2005
Province	99	417.963	360.216	16.060	16.103	401.903	344.113	2,72	2,07
Comuni	1.286	851.061	918.601	136.023	206.472	715.038	712.129	1,43	1,34
Comunità Montane	293	17.922	22.598	3.478	4.135	14.444	18.463	0,71	0,88

d.p.= differenza punti percentuali

COMUNI PROVINCE COMUNITÀ MONTANE

F.t. 6/ c, p, cm

Risultati di amministrazione

- per n. enti

	N. Enti	N. Enti in Avanzo		n. Enti in Disavanzo		N. Enti in Pareggio	
		2004	2005	2004	2005	2004	2005
Province	99	98	99	1	0	0	0
Comuni	1.286	1.276	1.280	10	6	0	0
Comunità Montane	293	291	291	1	1	1	1

Risultati di amministrazione

- per saldi

(migliaia di euro)

	N. Enti	Avanzi		Disavanzi		Saldi complessivi		Rapp. % con attivo finanz. (segno neutro)	
		2004	2005	2004	2005	2004	2005	2004	2005
Province	99	1.203.984	1.091.911	190.795	0	1.013.189	(*)1.091.911	4,72	4,71
Comuni	1.286	4.001.616	3.915.662	26.261	25.270	3.975.355	3.890.392	6,32	5,91
C Montane	293	77.611	77.697	150	70	77.561	77.627	2,88	2,88

Attivo finanziario = Residui attivi finali + fondo di cassa al 31 dicembre

(*)L'importo potrebbe essere inferiore di 191,620 milioni di euro (vedi testo)

COMUNI PROVINCE COMUNITÀ MONTANE

F.t. 7/ c, p, cm

Risultati economico-finanziari

- per n. di enti

a)	n. enti	n. enti in avanzo		n. enti in disavanzo		n. enti in pareggio	
		2004	2005	2004	2005	2004	2005
Province	99	81	80	18	19	0	0
Comuni	1.286	921	858	359	419	6	9
C. Montane	293	219	203	72	88	2	2

Risultato economico-finanziari

- per saldi

(migliaia di euro)

	n. enti	Avanzi		Disavanzi		Saldi complessivi		rapp.% con entrate correnti di comp. (segno neutro)	
		2004	2005	2004	2005	2004	2005	2004	2005
Province	99	846.425	476.765	479.143	148.659	367.282	328.106	4,02	3,52
Comuni	1.286	1.224.411	973.493	731.871	1.367.140	492.540	-393.647	1,45	1,14
C. Montane	293	79.533	55.231	5.475	5.316	74.058	49.915	12,66	8,59

Segue=>

**Risultati economico-finanziari al netto delle quote di capitale dei mutui in estinzione
- per n. enti**

b)

	n. enti	n. enti in avanzo		n. enti in disavanzo		n. enti in pareggio	
		2004	2005	2004	2005	2004	2005
Province	99	94	95	5	4	0	0
Comuni	1.286	1.213	1.180	72	106	1	0
Comunità montane	293	252	241	41	52	0	0

**Risultati economico-finanziari al netto delle quote di capitale dei mutui in estinzione
- per saldi**

(migliaia di euro)

	n. enti	Avanzi		Disavanzi		saldi complessivi		rapp.% con entrate correnti di comp. (segno neutro)	
		2004	2005	2004	2005	2004	2005	2004	2005
Province	99	1.297.487	938.206	26.543	19.029	1.270.944	919.177	13,91	9,85
Comuni	1.286	3.498.249	2.880.116	32.935	95.665	3.465.314	2.784.451	10,18	8,07
C. montane	293	91.940	68.419	3.857	3.126	88.083	65.293	15,06	11,23

**Risultati economico-finanziari al netto dell'av. di Amm.ne
- applicato per n. enti**

c)

	n. enti	n. enti in avanzo		n. enti in disavanzo		n. enti in pareggio	
		2004	2005	2004	2005	2004	2005
Province	99	81	78	18	21	0	0
Comuni	1.286	877	812	404	466	5	8
Comunità montane	293	219	199	73	93	1	1

**Risultati economico-finanziari al netto dell'av. di Amm.ne
- applicato per saldi**

(migliaia di euro)

	n. enti	Avanzi		Disavanzi		saldi complessivi		rapp.% con entrate correnti di comp. (segno neutro)	
		2004	2005	2004	2005	2004	2005	2004	2005
Province	99	838.794	454.156	487.507	154.306	351.287	299.850	3,85	3,22
Comuni	1.286	997.593	864.373	947.333	1.643.447	50.260	-779.074	0,15	2,26
C. montane	293	75.941	54.116	5.487	5.440	70.454	48.676	12,04	8,37

PARTE III

CRITICITÀ DEGLI EQUILIBRI DI BILANCIO

7 Debiti fuori bilancio

7.1 Nozione e disciplina normativa

Il debito fuori bilancio consiste in una obbligazione verso terzi per il pagamento di una somma di denaro propria dell'ente, o comunque riconducibile allo stesso, assunta in violazione delle norme giuscontabilistiche che regolano e disciplinano il processo finanziario della spesa: non è stato adottato il relativo impegno contabile nell'esercizio di competenza e quindi il debito non appare nelle scritture contabili dell'ente.

Il TUEL disciplina l'ambito e le procedure attraverso le quali ricondurre nell'alveo del bilancio queste obbligazioni individuando le fattispecie di debiti fuori bilancio riconoscibili, la procedura per il riconoscimento degli stessi, i mezzi finanziari per la copertura degli oneri relativi e la possibilità di ripartire tali oneri in più esercizi finanziari.

Le fattispecie di debiti fuori bilancio che gli enti locali possono riconoscere, con delibera dell'organo consiliare, sono cinque ed elencate nell'art. 194, 1° comma:

- a) sentenze esecutive;
- b) copertura di disavanzi di consorzi, di aziende speciali e di istituzioni, nei limiti degli obblighi derivanti da statuto, convenzione o atti costitutivi, purché sia stato rispettato l'obbligo di pareggio di bilancio di cui all'art. 114 ed il disavanzo derivi da fatti di gestione;
- c) ricapitalizzazione, nei limiti e nelle forme previste dal codice civile o da norme speciali, di società di capitali costituite per l'esercizio di servizi pubblici locali;
- d) procedure espropriative o di occupazione d'urgenza per opere di pubblica utilità;
- e) acquisizione di beni e servizi, in violazione degli obblighi di cui ai commi 1, 2 e 3 dell'art.191, nei limiti dell'accertamento e dimostrata utilità ed arricchimento per l'ente, nell'ambito dell'espletamento di pubbliche funzioni e servizi di competenza.

La delibera consiliare di riconoscimento dei debiti fuori bilancio dovrà espressamente dare atto che gli stessi rientrano nei casi indicati dalla norma e, per quelli di cui alla lettera e) che la spesa abbia soddisfatto esigenze fondamentali dell'ente e la sua entità sia nei limiti del valore acquisito al patrimonio.

Per la spesa, o la parte di essa, non riconoscibile, il rapporto di obbligazione intercorre tra il privato fornitore e l'amministratore finanziario o dipendente dell'ente (4° comma dell'art. 191 TUEL).

Per la copertura dei debiti fuori bilancio riconosciuti possono essere utilizzate per l'anno in corso e per i due anni successivi, secondo un piano di rateizzazione convenuto con i creditori, 2° comma dell'art. 194, tutte le entrate e le disponibilità, ad eccezione di quelle provenienti dall'assunzione di prestiti e di quelle aventi specifica destinazione per legge, nonché i proventi derivanti da alienazione di beni patrimoniali disponibili, 3° comma dell'art. 193. In via eccezionale, il 3° comma dell'art. 194, in assenza di altre risorse, prevedeva il ricorso all'indebitamento.

L'art. 119 della Costituzione, nel testo riformato dall'art. 5, ultimo comma, della legge costituzionale 18 ottobre 2001, n. 3, ora ha stabilito che gli enti locali possono ricorrere all'indebitamento elusivamente per finanziare spese di investimento.

In attuazione al nuovo dettato costituzionale:

- l'art. 27, 14° comma, della legge n. 448 del 2001 (legge finanziaria per il 2002) riconosce la possibilità agli enti locali di contrarre mutui per il ripiano dei disavanzi di esercizio delle aziende di trasporto pubblico locale, solamente per i disavanzi risultanti dai bilanci relativi agli esercizi 2000 e precedenti;
- l'art. 41, 4° comma, della legge sopraccitata limita la possibilità di accendere mutui per finanziare debiti fuori bilancio relativi a spese di parte corrente a quelli maturati prima dell'entrata in vigore della legge costituzionale n. 3 del 2001;
- l'art. 23, 5° comma, della legge 289 del 2002 (legge finanziaria per il 2003) obbliga gli enti locali a trasmettere i provvedimenti di riconoscimento di debiti alla competente Procura regionale della Corte dei conti;
- l'art. 30, 15° comma, della legge finanziaria per il 2003 stabilisce la nullità dei contratti di mutuo stipulati dagli enti locali per finanziare spese diverse da quelle di investimento e prevede conseguenze sanzionatorie nelle ipotesi di violazione del dettato costituzionale;
- l'art. 3, 18° comma, della legge 350 del 2003 (legge finanziaria del 2004) ha definito univocamente i concetti di indebitamento e di spesa di investimento.

7.2 L'indagine della Sezione

L'indagine svolta dalla Sezione si è proposta di verificare l'andamento del fenomeno nelle Amministrazioni provinciali e comunali, negli anni 2005 e 2006, analizzando i dati riguardanti i riconoscimenti deliberati, i ripiani con impegno sul bilancio di esercizio e sui due successivi, le tipologie dei debiti e le risorse utilizzate per la copertura, l'incidenza dell'importo

dei debiti riconosciuti dalle amministrazioni con popolazione superiore agli 8.000 abitanti sulle entrate correnti, sia degli stessi enti sia di tutti gli enti con popolazione superiore agli 8.000 abitanti della rispettiva regione, ed, infine, il numero degli stessi enti che hanno riconosciuto debiti fuori bilancio nell'ultimo biennio e negli ultimi quattro anni con gli importi relativi. E' stato utilizzato un questionario che, inviato a tutti i comuni ed a tutte le province con l'obbligo di compilarlo e restituirlo anche in ipotesi negativa, ha consentito di attingere le notizie ed i dati necessari.

Tabella riepilogativa adempienti esercizio 2004-2005-2006

Enti	2004		2005		2006	
	Enti di comp.	adempienti	Enti di comp.	adempienti	Enti di comp.	adempienti
Province	100	100	104	104	104	104
Comuni sup.	1395	1361	1397	1376	1397	1315
Comuni inf.	6705	6573	6704	6589	6704	6283
totale	8200	8034	8205	8069	8205	7702

Nell'anno 2005:

- 4 nuove province in Sardegna
- 1 ente con popolazione inferiore a 8.000 abitanti è diventato capoluogo di provincia, considerato, quindi, tra i superiori
- 1 ente di nuova istituzione con popolazione di oltre 8.000 abitanti

7.2.1 Debiti fuori bilancio riconosciuti nel 2005

Nell'anno 2005, gli enti che hanno riconosciuto debiti fuori bilancio sono stati 1926 ed il totale dei debiti ammonta a 704,187 milioni di euro (prospetto n. 1).

L'importo dei debiti riconosciuti dalle 53 province, che presentano il fenomeno, è stato di 44,546 milioni di euro; per i 1873 comuni di 659,642 milioni di euro. I comuni della 7^a ed 11^a classe demografica coprono circa il 46% dell'intero importo riferito a questo tipo di enti, 5 comuni della 11^a classe hanno riconosciuto debiti per un totale di 124,429 milioni di euro; mentre l'importo complessivo minore, pari a 2,623 milioni di euro, rappresenta il totale dei debiti degli 86 comuni della 1^a classe demografica. Il maggior numero di comuni coinvolti sono della 5^a classe demografica (401) e della 4^a (330).

Le regioni con maggior numero di enti coinvolti e maggiori importi sono: la Campania con 272 enti (267 comuni e 5 province) e 162,297 milioni di euro, rispettivamente 153 milioni i comuni e più di 9 milioni di euro le province; la Sicilia con 286 enti (277 comuni e 9 province), e 158,325 milioni di euro complessivi, di cui circa 152 milioni per i comuni coinvolti.

La Valle d'Aosta è la regione con minor numero di enti interessati dal fenomeno, 4 comuni, ed il più basso importo complessivo, 343 mila euro; segue il Trentino Alto Adige con 22 comuni coinvolti e 1,507 milioni di euro in totale.

La descrizione dei debiti fuori bilancio riconosciuti per classi demografiche e per regioni, fin ora esposta, per meglio rappresentare l'universo degli enti coinvolti, deve considerare la popolazione residente negli enti stessi.

Rapportando l'importo dei debiti fuori bilancio riconosciuti dai comuni alla popolazione residente negli enti coinvolti per regione (prospetto n. 2), le regioni con l'importo medio più rilevante per abitante sono: la Valle d'Aosta, con 50,98 euro/ab., la Sardegna, con 46,84 euro/ab., il Molise, con 38,76 euro/ab., la Sicilia, con 35,18 euro/ab. e la Campania, con 34,12 euro/ab..

L'importo medio nazionale per abitante dei debiti riconosciuti dai comuni è di 21,7 euro, le regioni con più basso valore per abitante sono: la Liguria, 5,63 euro/ab., ed il Veneto, 6,22 euro/ab..

Se si considerano i comuni secondo la classe demografica (prospetto n. 2), il debito medio per abitante più elevato grava su quelli della classe 0, oltre 506 euro, mentre quello di importo più basso sugli abitanti dei comuni della 8^a classe, 16,64 euro.

Il valore medio per abitante dei debiti riconosciuti dalle province è di 1,41 euro; la regione le cui province hanno valori medi più elevati è l'Abruzzo, 4,30 euro/abitante, quelle con i più bassi: la Liguria, 0,01 euro/ab., il Veneto, 0,02 euro/ab. ed il Friuli Venezia Giulia, 0,03 euro/ab..

7.2.2 Debiti fuori bilancio riconosciuti nel 2006

Nell'anno 2006, gli enti che hanno riconosciuto debiti fuori bilancio sono stati 1863 ed il totale dei debiti ammonta a 638,968 milioni di euro (prospetto n. 3).

L'importo dei debiti riconosciuti dalle 58 province che presentano il fenomeno, è stato di 109,286 milioni di euro; per i 1.805 comuni di 529,682 milioni di euro. I comuni della 7^a, della 6^a ed 11^a classe demografica coprono oltre il 57% dell'intero importo riferito a questo tipo di enti, 4 comuni della 11^a classe hanno riconosciuto debiti per un totale di 77,789 milioni di euro; mentre l'importo complessivo minore, pari a 1,240 milioni di euro, rappresenta il totale dei debiti dei 34 comuni della classe demografica 0. Il maggior numero di comuni coinvolti sono della 5^a classe demografica (384) e della 4^a (308).

Le regioni con maggior numero di enti coinvolti e maggiori importi sono: la Sardegna con 262 enti, 253 comuni e 9 province, e 195,910 milioni di euro, rispettivamente 165 milioni i

comuni e più di 31 milioni di euro le province; la Campania con 244 enti, 239 comuni e 5 province, e 102,346 milioni di euro complessivi, di cui oltre 98 milioni per i comuni coinvolti.

La Valle d'Aosta è la regione con minor numero di enti interessati dal fenomeno, 2 comuni, ed il più basso importo complessivo, 16 mila euro; segue l'Umbria con 15 comuni coinvolti e 1,901 milioni di euro in totale.

La descrizione dei debiti fuori bilancio riconosciuti per classi demografiche e per regioni, fin ora esposta, per meglio rappresentare l'universo degli enti coinvolti, deve considerare la popolazione residente negli enti stessi.

Rapportando l'importo dei debiti fuori bilancio riconosciuti dai comuni alla popolazione residente nei medesimi enti per regione (prospetto n. 4), le regioni con l'importo medio più rilevante per abitante sono: la Sicilia, con 39,73 euro/ab., la Basilicata, con 31,75 euro/ab., la Puglia, con 26,17 euro/ab. e la Campania, con 24,59 euro/ab..

L'importo medio nazionale per abitante dei debiti riconosciuti dai comuni è di 18,80 euro, le regioni con più basso valore per abitante sono: l'Umbria, 4,36 euro/ab. e l'Emilia Romagna, 4,52 euro/ab..

Se si considerano i comuni secondo la classe demografica (prospetto n. 4), il debito medio per abitante più elevato grava su quelli della classe 0, oltre 121 euro, quello di importo più basso sugli abitanti dei comuni della 9^a classe, 8 euro.

Il valore medio per abitante dei debiti riconosciuti dalle province è di 3 euro; la regione le cui province hanno valori medi più elevati è l'Emilia Romagna, 27 euro/abitante; quelle con i più bassi: il Veneto, 0,22 euro/ab., la Toscana, 0,35 euro/abitante, la Lombardia, 0,39 euro/ab., ed il Friuli Venezia Giulia, 0,50 euro/ab..

7.2.3 Debiti fuori bilancio riconosciuti nel 2005. Il ripiano

Gli artt. 193, 2° e 3° comma, e 194, 2° comma, del TUEL disciplinano il ripiano dei debiti fuori bilancio riconosciuti e prevedono la possibilità per l'ente di provvedere al pagamento mediante un piano di rateizzazione della durata di tre anni finanziari compreso quello in corso, pertanto, di procedere al ripiano dei debiti, anche, impegnando parte della somma dovuta nell'anno del riconoscimento e programmare, attraverso il bilancio pluriennale, l'impegno della restante somma sui due esercizi successivi.

I debiti fuori bilancio ripianati dai comuni e dalle province, secondo le disposizioni del TUEL, a carico dell'esercizio in corso più i due successivi ammontano a 686,352 milioni di euro, il 97,47% dei riconoscimenti; per lo 0,22% è prevista una copertura finanziaria oltre il triennio e per il restante 2,31% nessuna copertura (prospetto n. 5).

L'85,20% dei debiti riconosciuti, 599,956 milioni di euro, sono stati ripianati con impegno a carico dell'esercizio 2005; il 10,05% pari a 70,754 milioni di euro a carico dell'esercizio 2006 ed il 2,22% pari a 15,642 milioni di euro a carico dell'esercizio 2007.

I debiti riconosciuti per i quali non è stato previsto alcun ripiano ammontano a 16,292 milioni di euro.

7.2.4 Debiti fuori bilancio riconosciuti nel 2006. Il ripiano

I debiti fuori bilancio ripianati, come da disposizioni normative, a carico dell'esercizio 2006 e dei due successivi ammontano a 581,423 milioni di euro, pari al 90,99% dei riconosciuti.

Per il 5,28% dei debiti riconosciuti, circa 34 milioni di euro, è stata prevista una copertura finanziaria oltre il triennio, per il restante 3,72%, circa 24 milioni di euro, non è stata prevista alcuna copertura (prospetto n. 6).

La somma impegnata nell'esercizio 2006 ammonta a 499,617 milioni di euro, il 78,19% del totale dei debiti riconosciuti; sull'esercizio 2007, i ripiani graveranno per 60,048 milioni di euro, il 9,40%, e sull'esercizio 2008 per 21,758 milioni di euro, il 3,41%.

7.2.5 Tipologia dei debiti fuori bilancio riconosciuti nel 2005

Nel prospetto n. 7 sono descritti i debiti fuori bilancio riconosciuti nell'esercizio 2005 secondo la diversa causa genetica, come prevista dall'art. 194, 1° comma, del TUEL.

I debiti derivanti da sentenze passate in giudicato o immediatamente esecutive rappresentano il 63,73% del totale per un ammontare di 448,780 milioni di euro. Le regioni nelle quali è più presente questa tipologia di debiti riconosciuti sono: la Campania, 104,234 milioni di euro, la Sicilia, 94,100 milioni di euro, ed il Lazio, 69,300 milioni di euro.

I debiti fuori bilancio riconosciuti per coprire disavanzi di consorzi, di aziende speciali e di istituzioni ammontano a 5,314 milioni di euro, pari allo 0,75% del totale; significativi l'importo degli enti della Sicilia di 2,269 milioni di euro, pari al 42,70 del totale riferita a questa tipologia.

Per la ricapitalizzazione di società costituite per l'esercizio di servizi pubblici locali, i debiti riconosciuti ammontano a 8,400 milioni di euro, l'1,19% del totale di tutti i riconosciuti; gli importi degli enti della Campania ammontano ad oltre 3,800 milioni di euro, nella Puglia a 2,885 milioni di euro.

I debiti derivanti da procedure espropriative o di occupazione di urgenza per opere di pubblica utilità sono il 9,90% del totale dei riconosciuti, pari a 69,743 milioni di euro; molto significativi gli importi relativi agli enti della Sardegna, 18,186 milioni di euro, della Sicilia, 13,640 milioni di euro, e della Campania, 15,588 milioni di euro.

La lettera e) del 1° comma dell'art. 194 del TUEL permette di riconoscere la legittimità di debiti fuori bilancio derivanti da acquisizione di beni e servizi, in violazione delle regole giuscontabilistiche per l'assunzione di impegni e l'effettuazione delle spese, nei limiti dell'utilità derivata all'ente nell'espletamento delle sue funzioni pubbliche e servizi di competenza.

I debiti di tale ultima tipologia ammontano a 171,950 milioni di euro, il 24,42% di tutti i riconosciuti; importi rilevanti si notano in Sicilia, oltre 48 milioni, in Campania, 38 milioni, in Puglia, 18,700 milioni di euro, in Toscana, 17,809 milioni di euro, e nel Lazio, 11,252 milioni di euro.

7.2.6 Tipologia dei debiti fuori bilancio riconosciuti nel 2006

Anche nell'esercizio 2006 i debiti fuori bilancio per sentenze esecutive rappresentano di gran lunga la parte più consistente dei riconoscimenti con 68,57% dell'ammontare, pari a 438,169 milioni di euro (prospetto n. 8).

Gli enti della Sicilia hanno riconosciuto oltre il 30% dell'ammontare di questa tipologia di debiti, 133,925 milioni di euro; importi considerevoli anche in Campania, 70,974 milioni di euro, in Emilia Romagna, 55,609 milioni di euro, ed in Puglia con circa 50 milioni di euro.

La seconda tipologia, per l'ammontare dell'importo relativo, riguarda i debiti per l'acquisizione di beni e servizi, che hanno inciso per il 23,31% sul totale, pari a 148,924 milioni di euro; considerevole l'importo degli enti siciliani, circa 52 milioni di euro, segue la Campania con oltre 20 milioni di euro, la Puglia con 15,813 milioni di euro, la Toscana e la Calabria con oltre 10 milioni di euro ciascuna.

I debiti relativi a procedure espropriative e di occupazione d'urgenza gravano per il 5,44% sul totale dei riconosciuti con 34,728 milioni di euro, dei quali 8,045 milioni di euro in Sicilia, 7,200 in Campania, 4,708 in Puglia e 4,097 nel Lazio.

Infine i debiti relativi alla copertura dei disavanzi dei consorzi, delle aziende speciali e delle istituzioni e quelli relativi alla ricapitalizzazione di società costituite per la gestione di servizi pubblici rappresentano rispettivamente l'1,31% e l'1,37% del totale dei debiti riconosciuti, con importi significativi in Campania ed in Sicilia.

7.2.7 Copertura dei debiti fuori bilancio riconosciuti nel 2005

L'art 193 del TUEL disciplina la salvaguardia degli equilibri di bilancio e stabilisce che gli enti debbono rispettare, durante la gestione e le variazioni di bilancio, il pareggio finanziario e tutti gli equilibri stabiliti in bilancio e detta le modalità e i tempi per la realizzazione dell'obiettivo. Almeno una volta, entro il 30 settembre di ciascun anno, l'organo consiliare deve

provvedere con delibera ad effettuare la ricognizione sullo stato di attuazione dei programmi, deve accertare il permanere degli equilibri generali di bilancio o, in caso di accertamento negativo, adottare provvedimenti necessari a ripristinare il pareggio, ripianare gli eventuali debiti fuori bilancio riconosciuti, ai sensi del successivo art. 194, e l'eventuale disavanzo risultante dal rendiconto approvato. Per il riequilibrio del bilancio possono essere utilizzate, per l'anno in corso e per i due anni successivi, tutte le entrate e le disponibilità, ad eccezione di quelle provenienti dall'assunzione di prestiti o avente specifica destinazione per legge, nonché i proventi derivanti da alienazioni di beni patrimoniali disponibili.

Nel prospetto n. 9 sono indicati gli strumenti di copertura dei debiti fuori bilancio riconosciuti nel 2005.

L'avanzo di amministrazione è stato utilizzato per far fronte al 32,58% dei debiti riconosciuti, le disponibilità del bilancio di parte corrente per il 23,61%; importante anche l'apporto dei prestiti della Cassa DD.PP., 18,84%, e degli altri istituti bancari, nel complesso il 24,95%. Le risorse derivanti dall'alienazione di beni del patrimonio disponibile incidono per il 6,39%. Il 2,31% dei debiti riconosciuti non trova alcuna copertura.

7.2.8 Copertura dei debiti fuori bilancio riconosciuti nel 2006

Le disponibilità del bilancio di parte corrente rappresentano nell'esercizio 2006 il più importante strumento di copertura dei debiti, per il 32,81% dei riconoscimenti, segue l'avanzo di amministrazione, per il 28,32%; minore è l'apporto dei prestiti della Cassa DD.PP. e degli altri istituti bancari che incidono, globalmente, per il 17,87% sui ripiani.

Le risorse derivanti dall'alienazione dei beni patrimoniali disponibili concorre con il 4,40%, interessante il dato della Puglia dove questa risorsa copre il 15,60% dei debiti riconosciuti.

Le disponibilità del bilancio degli investimenti e le altre risorse coprono ciascuna circa il 6,5% dell'importo di tutti i debiti, il 3,72% dei quali resta senza alcuna copertura (prospetto n. 10).

7.2.9 Debiti fuori bilancio riconosciuti nel 2005 e nel 2006. Raffronti

Un perfetto raffronto può essere fatto, solo, tra i dati che riguardano i debiti fuori bilancio riconosciuti dalle Amministrazioni provinciali, in quanto tutte e 104 le province presenti sul territorio nazionale, nel biennio considerato, hanno risposto al questionario, inviato a tutti i comuni ed a tutte le province, per raccogliere i dati relativi al fenomeno; mentre i dati riguardanti i comuni scontano la mancata risposta, che potrebbe essere sia negativa che positiva, nel 2005 da parte di 136 enti, di cui 21 con popolazione superiore agli 8.000 abitanti, e nel 2006 da parte di ben 503 enti, di cui 82 con popolazione superiore agli 8.000 abitanti.

Nel comparto Amministrazioni provinciali, gli enti che hanno riconosciuto debiti fuori bilancio sono aumentati, nel biennio considerato, da 53 a 58 unità; l'importo totale dei debiti riconosciuti è aumentato di circa una volta e mezzo, da 44,546 a 109,286 milioni di euro (prospetto n. 11).

L'importo medio per abitante dei debiti fuori bilancio riconosciuti dalle province aumenta da 1,41 euro nel 2005 a 3,32 euro nel 2006, con un incremento del 135,46%.

Dati molto significativi si riscontrano nella Sicilia: le stesse 9 province riconoscono nel 2005 debiti fuori bilancio per 6,408 milioni di euro e nel 2006 per 31,029 milioni di euro, con un incremento nel biennio di oltre il 384%; nell'Emilia Romagna: la Provincia che nel 2005 aveva riconosciuto debiti per 169 mila euro, riconosce nel 2006 debiti per 44 mila euro, mentre le tre province, che nel 2005 non avevano riconosciuto alcun debito, ne riconoscono nel 2006 per l'importo di 52,069 milioni di euro, pari al 47,64% dei debiti riconosciuti nell'esercizio da tutte le province italiane.

Nelle 8 regioni dove sono solo le medesime 30 province a riconoscere debiti fuori bilancio in tutte due gli esercizi considerati, l'importo riconosciuto aumenta da 32,007 milioni a 48,509 milioni di euro nel 2006, + 51,56%.

Nel biennio 2005-2006, sono 48, il 46% dell'intero comparto, le province che hanno riconosciuto debiti fuori bilancio in entrambi gli anni: 43,802 milioni di euro nel 2005 e 56,172 milioni di euro nel 2006 (prospetto n. 11. 2).

Nel comparto Amministrazioni comunali, dai dati trasmessi da 7.965 enti nel 2005, pari al 98,32% di tutti i comuni italiani, e da 7.598 enti nel 2006, il 93,79% degli interpellati, l'importo dei debiti fuori bilancio riconosciuti, nel biennio, sembra diminuito da 659,642 a 529,682 milioni di euro, con un decremento del 20,30%, in corrispondenza con una diminuzione del numero degli enti coinvolti nel fenomeno, da 1.873 a 1.805, -3,63%.

Il carico medio per abitante, riferito ai soli comuni coinvolti, diminuisce da 21,70 euro del 2005 a 18,80 euro del 2006, decremento del 13,36%.

Con riferimento alla classe demografica, permangono, nel biennio, molto elevati gli importi del complesso dei comuni della 7^a, 8^a ed 11^a classe.

La Sicilia e la Campania continuano ad essere le regioni nelle quali i debiti riconosciuti dalle amministrazioni comunali hanno gli importi più grandi: rispettivamente 151,917 milioni di euro e 152,899 milioni di euro nell'esercizio 2005 e 164,882 milioni di euro e 98,495 milioni di euro nel 2006.

Nel biennio 2005-2006, sono 1.094, più del 60% degli enti interessati dal fenomeno nell'ultimo anno di riferimento, i comuni che hanno riconosciuto debiti fuori bilancio in

entrambi gli anni: 520,878 milioni di euro nel 2005 e 435,104 milioni di euro nel 2006, gli importi più significativi nel complesso degli enti della 7^a, 11^a e 6^a classe demografica. (prospetto n. 11.2).

Nell'esercizio 2005, viene previsto il ripiano nel triennio, come prescritto dal TUEL, per il 97,47% dei debiti riconosciuti nell'anno dai comuni e dalle province, mentre per i debiti riconosciuti nell'anno successivo, il ripiano triennale è previsto solo per il 90,99% dell'importo complessivo; i debiti riconosciuti per i quali non è prevista alcuna copertura aumentano, nel biennio, dal 2,31% al 3,72% del totale.

In entrambi gli anni i debiti per far fronte agli oneri conseguenti a sentenze esecutive rappresentano la tipologia più importante, il 63,73% nel 2005 e il 68,57% dell'intero importo dei debiti riconosciuti nel 2006; seguono i debiti contratti per l'acquisizione di beni e servizi di pubblica utilità, pari al 24,42% nel 2005 ed al 23,31% nell'anno successivo.

Gli strumenti di copertura più importanti sono in tutti e due gli anni l'avanzo di amministrazione, le disponibilità del bilancio di parte corrente ed i prestiti della Cassa DD.PP. o di altri istituti bancari.

7.2.10 Debiti fuori bilancio riconosciuti nel 2003-2004-2005-2006 dai medesimi enti

Nel prospetto n. 11.3 vengono indicati gli enti che negli ultimi 4 anni, 2003-2004-2005 e 2006, hanno sempre riconosciuto debiti fuori bilancio, 33 province e 634 comuni, i cui importi rappresentano nel 2005 il 63,62% e nel 2006 il 55,09% del totale dei riconoscimenti.

L'importo totale dei debiti riconosciuti da queste province e comuni, nel 2003 pari a 367,405 milioni di euro, si incrementa nell'anno successivo del 15,30%, 423,606 milioni di euro, tale somma aumenta nel 2005 del 5,76% a 448,011 milioni di euro, mentre nell'ultimo anno di riferimento subisce un decremento del 21,43%, 352,002 milioni di euro.

L'andamento del fenomeno si presenta difforme nel complesso delle 33 province, rispetto ai 634 comuni; nelle prime l'importo relativo all'esercizio 2003 di 33,723 milioni di euro, decresce nell'anno successivo del 21,70%, aumenta dell'11,43% nel 2005, quindi diminuisce del 19,78% nel 2006; nei secondi l'importo di 333,682 milioni di euro del primo anno aumenta del 19,04% nel 2004, registra ancora un aumento nell'anno successivo del 5,38% e diminuisce nel 2006 del 21,55%.

7.2.11 Debiti fuori bilancio riconosciuti nel 2004 e nel 2005 dalle Province e dai Comuni con popolazione superiore agli 8.000 abitanti. Incidenza sulla finanza locale

Anche in questo referto, come in quelli degli anni precedenti, si verifica l'incidenza del fenomeno dei debiti fuori bilancio sulle entrate correnti, costituendo questa voce, insieme all'avanzo di amministrazione, lo strumento più significativo per la copertura dei debiti stessi.

La Sezione riferisce, quest'anno, sull'andamento della finanza locale delle province e dei comuni, con popolazione superiore agli 8.000 abitanti, per il biennio 2004-2005, mediante l'elaborazione dei dati tratti dai rendiconti approvati. Pertanto, il raffronto tra debiti riconosciuti ed entrate correnti, si riferisce agli enti ed agli anni considerati nel referto.

Tale confronto ha piena significatività nel comparto delle province, i cui dati sono tutti a disposizione, mentre il comparto dei comuni sconta la mancata risposta al questionario informativo sui debiti da parte di 34 enti nel 2004 e di 21 nel successivo 2005.

L'importo dei debiti, relativi ad ogni comparto, è stato raffrontato, per ogni singola regione, alle entrate correnti, sia di tutti gli enti costituenti il comparto stesso, sia ai soli enti interessati dal fenomeno dei debiti fuori bilancio.

Nel comparto delle amministrazioni comunali, l'incidenza dei debiti fuori bilancio, nell'anno 2004, sulle entrate correnti di tutti i comuni è stata pari all'1,45%, con punte del 4,56% nella Sicilia e del 3,53% nella Campania; sale al 2,8% se si considerano le entrate correnti dei soli comuni interessati al fenomeno dei debiti fuori bilancio, ma al 7,56% nella Basilicata, 4,71% nella Sicilia, 4,12% nella Campania e 3,75% nella Puglia (prospetti n. 15 e n. 15.2).

Nell'esercizio 2005 l'incidenza dei debiti fuori bilancio sulle entrate correnti di tutti i comuni è stata pari all'1,40%, con punte del 4,39% nella Sardegna, del 4,22% nella Sicilia, del 3,91% nel Molise e del 3,75% nella Campania; sale al 2,12% se si considerano le entrate correnti dei soli comuni interessati al fenomeno dei debiti fuori bilancio, ma al 5,04% nel Molise, al 4,78% nella Sardegna, al 4,41% nella Sicilia e 4,11% nella Campania (prospetti n. 12 e n. 12.2).

Nel comparto delle amministrazioni provinciali, l'incidenza dei debiti fuori bilancio, nell'anno 2004, sulle entrate correnti di tutte le province è stata pari allo 0,49%, diventa il 2,34% nella Campania; il dato nazionale sale al 1,34% se si considerano le entrate correnti delle sole province interessate al fenomeno dei debiti fuori bilancio (prospetti n. 14 e n. 14.2).

Nell'esercizio 2005 l'incidenza dei debiti fuori bilancio sulle entrate correnti di tutte le province è stata pari allo 0,47%, nella Sardegna 2,22%; sale allo 0,87% se si considerano le entrate correnti delle sole province interessate al fenomeno dei debiti fuori bilancio, ma al 2,51% nell'Abruzzo, al 2,22% nella Sardegna ed al 2,05% nella Calabria (prospetti n. 13 e n. 13.2).

7.3 Considerazioni d'insieme

Il fenomeno dei debiti fuori bilancio, da indizio di patologia nella gestione del bilancio degli enti locali, sembra rientrare ormai nella fisiologia, data la rilevanza degli importi riconosciuti e del numero degli enti coinvolti.

Il legislatore che, con la disciplina sanzionatoria delle norme del TUEL, rafforzata dalle limitazioni al ricorso all'indebitamento per la copertura dei debiti e, con la legge finanziaria per il 2003 con l'obbligo dell'invio alle Procure regionali della Corte dei conti delle delibere di riconoscimento dei debiti, aveva cercato di porre, sebbene con scarsi risultati, forti limiti al dilagare del fenomeno. Con la legge finanziaria per il 2006, al 142° comma dell'art. 1, prevede, in discontinuità con le precedenti disposizioni, nei calcoli per determinare la congruità della gestione dell'ente locale con il patto di stabilità, la detrazione, dal complesso delle spese correnti, delle "spese per oneri derivanti da sentenze che originino debiti fuori bilancio".

Il fenomeno dei debiti fuori bilancio è rappresentato, nella sua interezza, dai dati relativi al comparto delle Amministrazioni provinciali, del quale si dispongono tutti gli elementi relativi a tutte le province.

Le province riconoscono, nel 2005, debiti fuori bilancio per 44,546 milioni di euro, il 78,14 dei quali è relativo ad oneri derivanti da sentenze, il 24,47% da acquisto di beni e servizi di pubblica utilità; nell'esercizio 2006 l'importo dei debiti riconosciuti aumenta vertiginosamente a 109,286 milioni di euro, gli oneri derivanti da sentenze ne rappresentano il 92,35%, quelli da acquisto di beni e servizi si riducono al 5,95% del totale dei riconoscimenti (prospetti n. 7.2 e n. 8.2).

Nell'area settentrionale, l'impennata dell'importo dei debiti da sentenza, per oltre 51 milioni di euro, deve ricondursi ad un contenzioso, definito nell'esercizio 2006, con sentenza del Consiglio di Stato, sul recupero in favore dello Stato delle maggiori risorse di cui aveva fruito, l'ente, nel periodo 1999/2002 e non portate in detrazione ai trasferimenti erariali per in capienza degli stessi, nell'esercizio 2003.

Per quanto riguarda il comparto delle Amministrazioni comunali, l'importo totale dei debiti riconosciuti nell'esercizio 2005 di 659,642 milioni di euro, sembra diminuire, nell'ultimo anno di riferimento, a 529,682 milioni di euro, ma tale dato, certamente, sconta la diversità numerica della platea degli enti che hanno risposto, fino ad ora, al questionario inviato dalla Sezione, per raccogliere gli elementi necessari ed indispensabile alla rappresentazione del fenomeno: sul totale di 8.101 comuni (di cui 1.397 con popolazione superiore agli 8.000 abitanti), hanno inviato compilato il questionario relativo ai debiti riconosciuti nell'esercizio 2005, 7.956 comuni, il 98,32% (di cui 1.376 con popolazione superiore agli 8.000 abitanti);

mentre i dati relativi ai debiti riconosciuti nel successivo esercizio 2006 riguardano soltanto 7.598 comuni, il 93,79% del totale (di cui 1.315 con popolazione superiore agli 8.000 abitanti).

Gli importi dei debiti fuori bilancio riconosciuti dai comuni, negli anni per i quali si dispone della quasi totalità dei dati richiesti, mostrano un costante incremento:

- esercizio 2003: importo tot. d.f.b. 494,642 milioni di euro;
- esercizio 2004: importo tot. d.f.b. 588,004 milioni di euro;
- esercizio 2005: importo tot. d.f.b. 659,642 milioni di euro.

Un approfondimento effettuato su talune partite di debiti derivanti da oneri per sentenze, di alcuni enti, hanno evidenziato trattarsi di provvedimenti giudiziari esecutivi a seguito dei quali è stato effettuato il pagamento, ma non è stato regolarizzato con l'assunzione del relativo impegno nel bilancio dell'esercizio e tenuto in sospeso di cassa, fino al momento che, con la legge finanziaria per il 2006, è stato possibile regolarizzarlo, senza farne gravare gli effetti sulla congruità del patto di stabilità, in quanto la spesa relativa viene detratta, a questo fine, dalle spese correnti.

XV LEGISLATURA - DISEGNI DI LEGGE E RELAZIONI - DOCUMENTI

(in euro senza decimali)

REGIONE	Dati	Classe demografica											Comuni	Province	Totale complessivo
		00	01	02	03	04	05	06	07	08	09	10			
Piemonte	N. Enti DFB ric.li 2005	3 74.253	10 414.536	7 107.598	3 101.101	9 548.661	10 2.315.909	9 1.271.330	10 1.102.701	10 286.506	11 113.657	62 6.232.595	1 113.657	63 6.346.152	
Valle D'Aosta	N. Enti DFB ric.li 2005	1 32.930	2 305.547			4.940						4 343.417		4 343.417	
Lombardia	N. Enti DFB ric.li 2005	8 337.941	4 58.437	12 111.675	16 827.867	32 5.792.851	45 4.227.047	27 2.621.840	17 3.555.666	3 5.137.544	1 2.572.985	188 27.323.436	4 802.900	172 28.126.336	
Liguria	N. Enti DFB ric.li 2005	1 5.574	2 172.464	4 121.415	4 118.143	4 49.449	4 3.650.637	2 282.053	1 60.928			31 5.287.147	1 3.587	32 5.290.733	
Trentino A. A.	N. Enti DFB ric.li 2005	4 46.090	3 44.088	5 121.415	3 147.224	3 1.062.765	4 24.070	2 24.070	1 60.928			22 1.506.578		22 1.506.578	
Veneto	N. Enti DFB ric.li 2005	1 42.505	4 370.428	6 370.428	3 106.337	15 361.673	24 1.223.887	25 2.138.310	9 3.351.433	1 555.640	1 4.632	86 8.750.707	2 30.414	88 8.781.121	
Friuli V. Giulia	N. Enti DFB ric.li 2005	19.317 10.000	209.283 116.057	4 121.415	5 15.270	5 313.006	10 624.626	6 825.463	1 200.853	1 903.124		37 3.882.392	2 22.973	39 3.935.365	
E. Romagna	N. Enti DFB ric.li 2005	1 10.000	1 116.057	3 72.860	3 216.468	8 437.429	13 1.766.457	16 1.919.686	13 1.904.002	6 2.630.428		46 9.060.806	1 169.115	47 9.229.921	
Toscana	N. Enti DFB ric.li 2005	1 72.860	1 72.860	3 72.860	6 572.115	13 1.387.068	16 1.387.474	19 9.331.837	13 11.872.632	2 5.588.148	1 58.273	79 36.120.529	3 2.927.261	82 38.747.780	
Umbria	N. Enti DFB ric.li 2005	1 7.952	1 7.952	8 29.73	1 29.73	2 27.455	2 48.156	3 682.787	3 682.787			12 3.128.020		12 3.128.020	
Marche	N. Enti DFB ric.li 2005	1 113.548	1 363.913	8 363.913	2 23.277	8 818.252	11 465.031	8 840.526	7 1.919.135	1 91.808		46 4.635.491	3 2.985.896	49 7.621.388	
Lazio	N. Enti DFB ric.li 2005	8 212.440	16 1.544.710	14 1.544.710	14 1.279.082	23 2.112.017	17 3.467.916	14 2.020.731	22 14.407.543	1 3.602.424		120 79.536.808	1 49.209.981	123 83.905.060	
Abruzzo	N. Enti DFB ric.li 2005	6 183.860	9 1.069.131	12 900.726	12 900.726	12 595.286	15 1.635.120	10 1.804.955	9 6.957.805	1 1.435.345		96 17.386.579	3 3.785.900	99 21.172.480	
Molise	N. Enti DFB ric.li 2005	4 191.555	6 237.253	8 687.538	3 168.543	2 202.615	4 1.385.860	4 33.988	2 2.668.016			30 5.575.368	2 426.696	32 6.002.063	
Campania	N. Enti DFB ric.li 2005	1 9.700	5 146.297	36 1.902.675	30 1.385.267	44 5.456.588	60 12.607.322	40 12.231.278	41 43.681.435	8 10.990.167	1 49.156.433	267 152.859.334	5 9.397.533	272 162.296.867	
Puglia	N. Enti DFB ric.li 2005	1 13.617	1 11.352	12 1.160.455	7 212.735	19 3.652.797	29 7.688.032	42 8.317.538	29 23.281.157	2 6.734.109	1 4.788.990	161 63.475.751	4 3.823.097	165 67.298.848	
Basilicata	N. Enti DFB ric.li 2005	1 68.432	4 166.791	6 172.371	5 1.479.195	16 517.039	16 6.029.364	6 517.039	1 626.372			48 9.300.170	2 338.067	51 9.638.237	
Calabria	N. Enti DFB ric.li 2005	1 15.210	3 59.345	33 2.220.477	32 1.998.473	47 3.594.935	29 6.293.017	18 7.514.904	4 1.848.336	3 1.059.545		170 24.644.243	4 4.720.052	174 29.364.295	
Sicilia	N. Enti DFB ric.li 2005	6 6.675.413	12 591.990	16 1.837.764	18 1.415.683	20 7.546.823	20 13.409.282	9 19.948.892	9 39.034.050	2 5.999.381	2 25.445.813	277 151.916.933	9 6.407.911	286 158.324.844	
Sardegna	N. Enti DFB ric.li 2005	6 85.169	12 238.127	16 642.591	16 3.787.865	18 4.804.548	20 5.091.409	10 1.240.400	9 19.626.700	2 11.256.782		110 48.635.641	4 4.622.352	114 53.157.993	
Totale enti		47	86	228	186	330	401	296	230	37	5	1.873	53	1926	
Totale 2005		7.934.243	2.623.375	12.877.835	13.304.956	39.325.335	70.832.166	76.202.541	177.063.842	48.859.683	57.911.301	659.641.946	44.545.551	704.187.497	

XV LEGISLATURA - DISEGNI DI LEGGE E RELAZIONI - DOCUMENTI

Prospetto n. 2 - Province e comuni. Debiti fuori bilancio 2005 per abitante negli enti coinvolti

REGIONE	Dati	Classe demografica											Comuni	Province	
		00	01	02	03	04	05	06	07	08	09	10			11
Piemonte	N. abitanti	791	8.399	11.713	6.954	37.066	74.803	128.600	403.865	100.910				773.101	343.040
	DFB ric.li 2005	74.253	414.536	107.598	101.101	548.661	2.315.999	1.271.330	1.102.701	296.506				6.232.995	113.557
	Media/abitante	93,87	49,36	9,19	14,54	14,80	30,96	9,89	2,73	2,94				8,06	0,33
Valle D'Aosta	N. abitanti	439	1.585			4.712								6.736	
	DFB ric.li 2005	32.930	305.547			4.940								343.417	
	Media/abitante	75,01	192,77			1,05								50,98	
Lombardia	N. abitanti	2.819	2.990	16.955	40.444	131.234	315.146	379.711	535.258	228.744	420.914		1.256.211	3.330.426	2.930.857
	DFB ric.li 2005	337.941	56.437	111.675	827.867	5.792.851	4.227.047	2.621.840	3.555.656	2.079.593	5.137.544		2.572.985	27.323.436	802.900
	Media/abitante	119,88	19,54	6,59	20,47	44,14	13,41	6,90	6,64	9,09	12,21		2,05	8,20	0,27
Liguria	N. abitanti	238	1.392	3.734	9.166	15.719	21.756	109.820	167.150				610.307	939.282	272.528
	DFB ric.li 2005	5.574	58.107	172.464	118.143	49.449	134.147	3.650.637	282.053				816.572	5.287.147	3.587
	Media/abitante	23,42	41,74	46,19	12,89	3,15	6,17	33,24	1,69				1,34	5,63	0,01
Trentino Alto Adige	N. abitanti	1.440	2.539	7.635		13.436	26.693	31.412	33.422				116.577		
	DFB ric.li 2005	46.090	44.088	121.415		147.224	1.062.765	24.070	60.928				1.506.578		
	Media/abitante	32,01	17,36	15,90		10,96	39,81	0,77	1,82				12,92		
Veneto	N. abitanti	243		8.983	7.798	61.264	178.595	334.188	260.390	80.144	204.870	271.073	1.407.548	8.750.707	1.676.439
	DFB ric.li 2005	42.509		370.429	106.337	361.673	1.223.887	2.136.310	3.351.483	555.640	595.807	4.632	8.750.707	30.414	
	Media/abitante	174,93		41,24	13,64	5,90	6,85	6,40	12,87	6,93	2,91	0,02	6,22	0,02	0,02
Friuli V. Giulia	N. abitanti		3.069	5.623	12.791	18.799	70.508	79.599	49.122	95.030	211.184		545.725	805.038	
	DFB ric.li 2005		19.317	209.283	15.270	313.006	624.626	825.463	200.853	771.450	903.124		3.882.392	22.973	
	Media/abitante		6,29	37,22	1,19	16,65	8,86	10,37	4,09	8,12	4,28		7,11	0,03	
Emilia Romagna	N. abitanti		929	5.631	9.882	31.754	97.996	123.327	124.203	64.348	439.965		898.035	358.542	
	DFB ric.li 2005		10.000	116.057	216.458	437.429	1.766.457	1.819.666	1.904.002	160.310	2.630.428		9.060.806	169.115	
	Media/abitante		10,76	20,61	21,90	13,78	18,03	14,75	15,33	2,49	5,98		10,09	0,47	
Toscana	N. abitanti			4.996	14.765	52.385	113.591	264.802	380.611	479.785	328.773	356.118	1.995.826	1.413.449	
	DFB ric.li 2005			72.880	572.115	1.397.068	1.387.474	9.331.837	11.872.832	5.588.148	5.639.902	58.273	36.120.529	2.627.251	
	Media/abitante			14,59	38,75	26,67	12,21	35,24	31,19	11,65	17,76	0,16	18,10	1,86	
Umbria	N. abitanti	458			2.481		11.231	45.770	120.635		254.143		434.698		
	DFB ric.li 2005	7.952			2.673		27.495	49.136	682.787		2.357.977		3.128.020		
	Media/abitante	17,36			1,09		2,45	1,07	5,66		9,28		7,20		
Marche	N. abitanti		613	11.375	4.231	29.420	80.669	111.963	264.875		100.507		603.653	1.169.058	
	DFB ric.li 2005		113.549	363.913	23.277	618.252	465.031	840.526	1.919.135		91.808		4.635.491	2.985.896	
	Media/abitante		185,23	31,99	5,50	27,81	5,76	7,51	7,25		0,91		7,68	2,55	

Segue=>

XV LEGISLATURA - DISEGNI DI LEGGE E RELAZIONI - DOCUMENTI

<-seque

N. abitanti	2.279	2.114	24.766	34.772	91.229	123.794	202.491	752.668	67.516	107.898	2.546.804	3.956.271	4.136.617
DFB ric.ii 2005	212.440	30.415	1.544.710	1.279.082	2.112.017	3.467.915	2.020.731	14.407.543	1.659.551	3.602.424	49.209.981	79.536.808	4.368.252
Medial/abitante	93,22	14,39	62,37	36,78	23,15	27,95	9,98	19,14	24,58	33,39	19,32	20,10	1,06
N. abitanti	2.117	6.895	30.629	30.274	48.449	99.566	123.273	295.266	66.503	116.286	-	821.258	880.316
DFB ric.ii 2005	183.860	218.583	1.069.131	900.726	595.285	1.635.120	1.904.955	6.957.805	2.595.768	1.435.345	-	17.386.579	3.785.900
Medial/abitante	86,85	31,70	34,91	29,75	12,29	16,42	14,64	23,56	37,75	12,34	-	21,17	4,30
N. abitanti	1.378	4.791	12.229	7.634	7.877	27.013	11.198	71.914	-	-	-	143.834	320.601
DFB ric.ii 2005	191.555	237.253	687.538	168.543	202.615	1.385.860	33.988	2.668.016	-	-	-	5.575.368	426.695
Medial/abitante	139,01	49,52	56,22	22,08	26,39	51,30	3,04	37,10	-	-	-	38,76	1,33
N. abitanti	415	3.540	54.853	71.539	167.919	422.722	565.832	1.437.417	613.922	138.188	1.004.500	4.480.847	5.701.931
DFB ric.ii 2005	9.700	146.297	1.902.675	1.386.267	5.456.568	12.607.322	12.231.278	43.681.435	15.331.191	10.990.167	49.156.433	152.899.334	9.397.533
Medial/abitante	23,37	41,33	34,69	19,38	32,50	29,82	21,62	30,39	24,97	79,53	48,94	34,12	1,65
N. abitanti	186	951	21.243	18.275	76.078	293.522	590.745	1.000.400	403.541	357.236	-	3.078.709	3.618.285
DFB ric.ii 2005	13.617	11.352	1.160.455	212.739	3.662.797	7.688.032	8.317.538	23.281.157	7.624.967	6.734.108	4.768.990	63.475.751	3.823.097
Medial/abitante	73,21	11,94	54,63	11,64	48,15	26,19	14,08	23,27	18,90	18,85	15,07	20,62	1,06
N. abitanti	-	3.525	10.231	12.108	37.391	101.453	82.000	57.785	69.060	-	-	373.553	597.768
DFB ric.ii 2005	-	68.432	166.791	172.337	1.479.196	6.029.364	517.039	626.372	240.638	-	-	9.300.170	338.067
Medial/abitante	-	19,41	16,30	14,23	39,56	59,43	6,31	10,84	3,48	-	-	24,90	0,57
N. abitanti	480	1.982	47.871	77.995	176.105	203.584	250.943	130.422	228.259	-	-	1.117.641	1.277.689
DFB ric.ii 2005	15.210	59.345	2.220.477	1.998.473	3.594.935	6.263.017	7.514.904	1.848.336	1.089.545	-	-	24.644.243	4.720.052
Medial/abitante	31,69	29,94	46,38	25,62	20,41	30,91	29,95	14,17	4,82	-	-	22,05	3,69
N. abitanti	409	12.976	42.756	58.005	218.653	422.641	499.649	1.338.092	349.298	123.657	565.136	4.318.004	4.968.991
DFB ric.ii 2005	6.675.413	591.990	1.837.754	1.415.685	7.546.820	13.409.287	19.948.892	39.034.050	7.338.860	5.999.381	22.672.990	151.916.933	6.407.911
Medial/abitante	16.321,30	45,62	42,98	24,41	34,51	31,73	39,93	29,17	21,01	48,52	45,03	35,18	1,29
N. abitanti	1.982	8.901	22.567	38.553	72.572	147.938	126.052	266.862	68.040	284.978	-	1.038.445	1.197.877
DFB ric.ii 2005	85.199	236.127	642.591	3.787.865	4.804.548	5.091.409	1.240.400	19.626.700	1.824.020	11.296.782	-	48.635.641	4.522.352
Medial/abitante	42,99	26,53	28,47	98,25	66,20	34,42	9,84	73,55	26,81	39,64	-	46,84	3,78
Totale abitanti	15.674	67.191	343.790	457.647	1.291.872	2.833.161	4.061.375	7.690.357	2.816.190	3.189.509	6.104.544	30.380.169	31.669.006
Totale DFB ric.ii 2005	7.934.243	2.623.375	12.877.835	13.304.956	39.325.335	70.832.166	76.202.541	177.063.842	46.859.683	57.911.301	30.277.709	124.428.962	44.545.551
Debito medio per abitante	506,20	39,04	37,46	29,07	30,44	25,00	18,76	23,02	16,64	18,16	20,07	21,7	1,41

XV LEGISLATURA - DISEGNI DI LEGGE E RELAZIONI - DOCUMENTI

Prospetto n.3 - Province e comuni. Debiti fuori bilancio riconosciuti nel 2006

REGIONE	Dati	Classe demografica											Comuni	Province	Totale complessivo
		00	01	02	03	04	05	06	07	08	09	10			
Piemonte	N. Enti DFB ric.li 2006 N. Enti	4 50.469 10.200	12 1.543.776 5.327	6 435.125 14	7 407.111 1	7 264.871 1	8 1.552.772 407.495	8 1.457.552 1.112.595	8 21.205	1 1	1 1	1 1	66 7.252.982 15.527	66 95.956 2	1 7.348.937 15.527
Valle D'Aosta	N. Enti	1	5.327	14	1	1	1	1	1	1	1	1	15.527	2	2
Lombardia	N. Enti DFB ric.li 2006 N. Enti	2 71.104 1	4 47.863 2	14 365.212 1	8 305.860 5	35 718.876 4	41 3.890.724 9	17 1.837.746 6	3 2.038.217	3 2.038.217	3 1	3 4.289.221	180 12.599.729 39	3 713.279 1	163 13.313.008 40
Liguria	N. Enti	1	2	1	5	4	9	9	1	1	1	1	15.527	2	2
Trentino A. A.	N. Enti	853	15.563	5.059	122.200	460.014	1.715.175	2.095.101	3.461.780	2.577.652	1	4.289.221	14.742.616	612.300	15.354.916
Veneto	N. Enti	14.713	264.630	602.132	14	402.401	134.859	20.047	139.144	1	1	1	1.577.926	1	1.577.926
Friuli V. Giulia	N. Enti	1	40.103	403.295	167.182	1.695.144	1.360.258	2.968.596	179.683	1	1	1	12.316.909	3	12.870.043
Emilia Romagna	N. Enti	19.920	12.484	12.291	476.088	92.234	1.874.805	970.720	824.405	729.508	1	1	5.012.456	2	5.276.403
Toscana	N. Enti	6.029	5.682	88.679	88.679	572.482	498.375	493.541	319.737	1.044.749	1	1	5.763.264	4	5.763.264
Umbria	N. Enti	12.628	34.942	4.809	33.943	181.315	14.219	26.035	806.119	786.654	2	2	1.900.663	1	1.900.663
Marche	N. Enti	329.231	136.167	115.128	33.530	857.900	280.764	942.836	1.713.088	141.681	1	1	4.691.601	3	6.615.118
Lazio	N. Enti	276.140	147.260	502.962	746.077	447.142	1.718.376	6.871.082	16.716.086	1.311.069	3.084.442	3.761.374	35.582.011	3	36.359.063
Abruzzo	N. Enti	210.955	514.135	483.634	1.367.457	647.104	2.351.160	859.867	5.665.279	1.003.425	2.266.924	15.369.940	3.199.471	3	18.569.411
Molise	N. Enti	66.415	281.962	296.467	438.476	60.942	403.713	427.969	2	2	2	22	1.975.945	1	2.401.741
Campania	N. Enti	105.679	2.589.158	1.702.181	5.453.970	8.142.327	12.022.394	28.702.335	10.082.458	29.694.118	1	1	96.494.620	5	102.345.732
Puglia	N. Enti	167.422	314.224	814.128	2.059.417	10.431.126	18.771.795	27.760.996	3.697.233	3.318.035	1	1	67.342.498	5	71.305.185
Basilicata	N. Enti	163.155	245.694	570.527	190.356	1.395.664	773.990	5.492.034	1	1	1	44	8.831.422	2	9.592.846
Calabria	N. Enti	205.940	2.231.662	2.329.992	3.942.212	5.525.871	4.304.590	2.443.637	4.633.178	5	5	156	25.708.776	4	30.064.247
Sicilia	N. Enti	84.063	1.625.636	2.236.454	4.077.551	15.395.167	18.499.594	36.640.633	8.113.727	536.991	37.627.628	40.044.512	164.881.877	9	195.910.485
Sardegna	N. Enti	77.210	219.106	573.321	1.304.271	1.286.648	3.181.430	1.654.847	4.518.427	597.963	4.392.093	17.805.316	2.126.777	5	19.932.092
Totali enti		34	93	226	172	308	384	299	221	40	20	4	1.805	58	1.863
Totale DFB ric.li 2006		1.239.654	11.134.410	13.319.157	24.413.960	61.232.584	84.455.917	140.472.254	49.714.466	20.930.457	40.989.136	77.789.225	529.681.520	109.265.990	638.967.510

Prospetto n. 4 - Province e comuni. Debiti fuori bilancio 2006 per abitante negli enti coinvolti

(in euro senza decimali)

REGIONE	Dati	Classe demografica											Comuni	Province	
		00	01	02	03	04	05	06	07	08	09	10			11
Piemonte	N. abitanti	1.579	9.589	8.829	16.774	28.592	57.308	174.299	335.337	85.438	100.910			818.655	176.829
	DFB ric. fi. 2006	50.469	1.543.776	435.125	407.111	264.871	1.552.772	407.495	1.457.562	1.112.595	21.205			7.252.982	95.956
	Media/abitante	32	161	49	24	9	27	2	4	13	0			8,86	1
Valle D'Aosta	N. abitanti	423		1.082										1.505	
	DFB ric. fi. 2006	10.200		5.327										15.527	
	Media/abitante	24		5										10,32	
Lombardia	N. abitanti	324	3.526	20.905	19.311	143.964	290.356	475.113	537.261	225.810	420.914			2.137.484	1.846.568
	DFB ric. fi. 2006	71.104	47.883	365.212	305.860	718.876	3.890.724	3.043.746	1.837.673	280.433	2.038.217			12.599.729	713.279
	Media/abitante	219	14	17	16	5	13	6	3	1	5			5,89	0
Liguria	N. abitanti	238	1.471	1.195	12.060	15.335	65.380	110.193	226.667	91.391				1.134.237	272.528
	DFB ric. fi. 2006	853	15.563	5.059	122.200	460.014	1.715.175	2.095.101	3.461.780	2.577.652				14.742.616	612.300
	Media/abitante	4	11	4	10	30	26	19	15	28				13,00	2
Trentino Alto Adige	N. abitanti	184	2.855	14.642		16.551	31.754		33.422	94.989				194.407	
	DFB ric. fi. 2006	14.713	264.630	602.132		402.401	134.859		20.047	139.144				1.577.926	
	Media/abitante	80	93	41		24	4		1	1				8,12	
Veneto	N. abitanti		1.499	23.301	36.091	112.559	203.562	316.844	344.329	80.144				1.118.329	2.471.703
	DFB ric. fi. 2006		40.103	403.295	167.182	1.695.144	1.360.258	5.502.649	2.968.596	179.683				12.316.909	553.134
	Media/abitante		27	17	5	15	7	17	9	2				11,01	0
Friuli V. Giulia	N. abitanti	197	1.466	4.471	17.287	20.871	90.912	145.176	75.515					567.079	528.433
	DFB ric. fi. 2006	19.920	12.484	12.291	476.088	92.234	1.874.805	970.720	824.406					5.012.456	263.947
	Media/abitante	101	9	3	28	4	21	7	11					8,84	0
Emilia Romagna	N. abitanti		915	4.830	2.719	43.338	135.163	122.884	173.355	90.948				1.273.765	1.894.290
	DFB ric. fi. 2006		6.029	5.682	88.679	572.492	498.375	2.733.981	493.541	319.737				5.763.264	52.068.667
	Media/abitante		7	1	33	13	4	22	3	4				4,52	27
Toscana	N. abitanti			4.316	9.339	70.037	128.931	251.362	274.594	611.588				2.035.057	1.641.335
	DFB ric. fi. 2006			317.593	175.004	1.003.368	1.365.798	4.978.195	4.014.180	10.032.455				27.815.442	566.795
	Media/abitante			74	19	14	11	20	15	16				13,67	0
Umbria	N. abitanti	458	953	1.241	5.074	3.260	5.896	44.050	120.635					435.710	
	DFB ric. fi. 2006	12.628	34.942	4.809	33.943	181.315	14.219	26.035	806.119					1.900.663	
	Media/abitante	28	37	4	7	56	2	1	7					4,36	
Marche	N. abitanti	239	744	7.633	5.030	18.088	59.540	114.149	303.049					700.055	1.169.058
	DFB ric. fi. 2006	329.231	136.167	115.128	33.530	857.900	290.754	942.836	1.713.088	141.681				4.691.601	1.923.517
	Media/abitante	1.378	183	15	7	47	5	8	6	2				6,70	2

Segue =>

XV LEGISLATURA - DISEGNI DI LEGGE E RELAZIONI - DOCUMENTI

<= segue																
	N. abitanti	1.795	5.464	21.184	27.064	50.508	105.523	255.627	640.723	67.516	107.898	2.546.004	3.830.106	4.135.617		
Lazio	DFB ric.li 2006	276.140	147.260	502.962	746.077	447.142	1.718.376	6.871.082	16.716.086	1.311.069	3.084.442	3.761.374	35.582.011	2.777.052		
	Media/abitante	154	27	24	28	9	16	27	26	19	29	1	9,29	1		
	N. abitanti	1.689	8.003	22.672	32.905	37.734	111.733	91.535	285.321	68.503	116.286		776.381	880.316		
Abruzzo	DFB ric.li 2006	210.955	514.135	483.634	1.357.457	647.104	2.351.160	859.867	5.665.279	1.003.425	2.266.924		15.369.940	3.199.471		
	Media/abitante	125	64	21	42	17	21	9	20	15	19		19,80	4		
	N. abitanti	714	4.995	8.716	7.620	4.824	15.390		71.914				114.173	89.852		
Molise	DFB ric.li 2006	66.415	281.962	296.467	436.476	60.942	403.713		427.969				1.975.945	425.796		
	Media/abitante	93	56	34	58	13	28		6				17,31	5		
	N. abitanti	5.598	43.604	43.604	57.521	146.210	391.430	562.578	1.345.815	448.466		1.004.500	4.005.722	5.701.931		
Campania	DFB ric.li 2006	105.679	2.589.158	1.702.181	5.453.970	8.142.327	12.022.394	18.771.795	27.760.996	3.697.233		29.894.118	98.494.620	3.851.111		
	Media/abitante	19	59	30	37	30	21	21	21	22		30	24,59	1		
	N. abitanti	186	1.353	8.175	20.448	69.577	269.944	569.815	985.434	311.447		316.532	2.572.911	4.020.707		
Puglia	DFB ric.li 2006	8.124	167.422	314.224	814.128	2.059.417	10.431.126	18.771.795	27.760.996	3.697.233		3.318.035	67.342.498	3.962.687		
	Media/abitante	44	124	38	40	30	39	32	28	12		10	26,17	1		
	N. abitanti		3.217	17.097	11.755	20.834	74.285	81.877		69.060			278.125	597.768		
Basilicata	DFB ric.li 2006		163.155	245.694	570.527	190.358	1.395.664	773.990		5.492.034			8.831.422	761.424		
	Media/abitante		51	14	49	9	19	9		80			31,75	1		
	N. abitanti	814	8.937	49.731	62.288	136.513	169.574	221.903	164.843	298.760			1.113.363	1.277.669		
Calabria	DFB ric.li 2006	91.693	205.940	2.231.662	2.329.992	3.942.212	5.525.871	4.304.590	2.443.637	4.633.178			25.708.776	4.355.471		
	Media/abitante	113	23	45	37	29	33	19	15	16			23,09	3		
	N. abitanti		5.704	47.184	49.624	194.647	419.010	490.788	1.217.951	349.298		686.722	4.149.721	4.968.991		
Sicilia	DFB ric.li 2006		84.063	1.625.636	2.236.454	4.077.551	15.395.197	18.499.594	36.640.533	8.113.727		40.044.512	184.881.877	31.028.607		
	Media/abitante		15	34	45	21	37	38	30	23		56	39,73	6		
	N. abitanti	1.373	6.331	26.114	29.178	72.634	112.995	75.456	246.033	68.040			923.132	1.256.266		
Sardegna	DFB ric.li 2006	77.210	219.106	573.321	1.304.271	1.286.648	3.181.430	1.654.847	4.518.427	597.963			17.805.316	2.126.777		
	Media/abitante	56	36	22	45	18	28	22	18	9			19,29	2		
Totale abitanti		15.674	10.213	72.620	336.921	422.088	1.206.086	2.738.686	4.123.649	7.362.198	3.052.484	2.748.863	4.848.333	28.179.927		
Totale DFB ric.li 2006		7.934.243	1.239.654	3.990.300	11.134.410	13.319.157	24.413.960	61.232.584	84.455.917	140.472.254	49.714.466	20.930.457	77.789.225	529.681.520		
Debito medio per abitante		506,20	121	55	33	32	20	22	20	19	16	8	16	18,80		

XV LEGISLATURA - DISEGNI DI LEGGE E RELAZIONI - DOCUMENTI

Prospetto n. 5 - Province e Comuni - Il ripiano dei debiti fuori bilancio riconosciuti nel 2005

REGIONE	riconosciuti nell'anno 2005	ripiano 2005 (impegno cont.le)	ripiano 2006	ripiano 2007	Totale ripianati	(in euro senza decimali)	
						oltre il triennio	Non ripianati nessuna copertura
Piemonte	6.346.152	6.086.786	154.683	124.683	6.346.152	-	-
Valle D'Aosta	343.417	239.256	104.161	-	343.417	-	-
Lombardia	28.126.336	22.537.424	4.927.762	661.150	28.126.336	-	-
Liguria	5.290.733	2.183.649	3.106.300	-	5.289.948	-	785
Trentino Alto Adige	1.506.578	1.506.578	-	-	1.506.578	-	-
Veneto	8.781.121	8.544.483	140.559	96.079	8.781.121	-	-
Friuli V. Giulia	3.905.365	3.835.365	30.000	40.000	3.905.365	-	-
Emilia Romagna	9.229.921	9.229.921	-	-	9.229.921	-	-
Toscana	38.747.780	30.903.261	3.760.830	3.204.315	37.868.406	343.158	536.217
Umbria	3.128.020	3.121.318	2.234	2.234	3.125.786	-	2.234
Marche	7.621.388	7.108.309	113.509	11.350	7.233.168	-	388.220
Lazio	83.905.060	78.694.998	2.394.121	682.738	81.771.857	-	2.133.202
Abruzzo	21.172.480	20.865.262	140.231	98.747	21.104.240	48.000	20.240
Molise	6.002.063	5.313.898	114.832	72.051	5.500.781	-	501.282
Campania	162.296.867	144.636.999	13.419.456	3.283.655	161.340.110	-	966.756
Puglia	67.298.848	58.782.663	7.102.341	731.640	66.616.643	124.557	557.648
Basilicata	9.638.237	6.918.073	2.178.818	165.249	9.262.141	-	376.096
Calabria	29.364.295	25.122.097	3.007.513	864.952	28.994.563	203.848	165.884
Sicilia	158.324.844	117.030.991	27.411.591	3.746.371	148.188.953	823.893	9.311.998
Sardegna	53.157.993	47.314.303	2.644.996	1.857.032	51.816.330	-	1.341.663
Totale complessivo	704.187.497	599.955.633	70.753.937	15.642.247	686.351.817	1.543.455	16.292.225
Rapporto percentuale	100%	85,20%	10,05%	2,22%	97,47%	0,22%	2,31%

XV LEGISLATURA - DISEGNI DI LEGGE E RELAZIONI - DOCUMENTI

Prospetto n. 6 - Province e Comuni - Il ripiano dei debiti fuori bilancio riconosciuti nel 2006

Regione	Dfb riconosciuti nel 2006	Ripiano 2006 (impegno cont.le)	Ripiano 2007	Ripiano 2008	Totale ripianati	Non ripianati	
						oltre il triennio	nessuna copertura
Piemonte	7.348.937	7.058.108	179.444	103.187	7.340.738	8.199	-
Valle D'Aosta	15.527	15.527	-	-	15.527	-	-
Lombardia	13.313.008	13.031.908	281.100	-	13.313.008	-	-
Liguria	15.354.916	12.876.423	1.108.343	1.110.791	15.095.556	-	259.360
Trentino Alto Adige	1.577.926	1.577.926	-	-	1.577.926	-	-
Veneto	12.870.043	10.933.289	1.081.567	855.188	12.870.043	-	-
Friuli V. Giulia	5.276.403	5.264.736	2.917	2.917	5.270.569	-	5.834
Emilia Romagna	57.831.930	26.664.022	5.666.456	5.100.290	37.430.769	20.401.162	-
Toscana	28.382.237	26.859.259	872.706	382.163	28.114.128	-	268.108
Umbria	1.900.663	1.874.745	15.918	10.000	1.900.663	-	-
Marche	6.615.118	6.377.348	237.307	464	6.615.118	-	-
Lazio	38.359.063	36.424.476	1.311.173	403.822	38.139.470	-	219.592
Abruzzo	18.569.411	15.544.818	2.782.735	239.359	18.566.911	-	2.500
Molise	2.401.741	1.952.421	337.564	101.641	2.391.625	-	10.116
Campania	102.345.732	91.941.757	6.210.870	1.861.747	100.014.375	99.472	2.231.885
Puglia	71.305.186	60.788.435	7.042.691	3.266.292	71.097.418	201.630	6.138
Basilicata	9.592.846	6.610.721	2.494.799	38.165	9.143.685	-	449.161
Calabria	30.064.247	22.506.743	4.236.176	1.730.352	28.473.271	-	1.590.976
Sicilia	195.910.485	132.134.735	25.557.114	6.431.601	164.123.450	13.043.100	18.743.934
Sardegna	19.932.092	19.179.753	628.739	119.949	19.928.441	-	3.651
Totale complessivo	638.967.510	499.617.150	60.047.616	21.757.925	581.422.691	33.753.563	23.791.256
Rapporto percentuale	100%	78,19%	9,40%	3,41%	90,99%	5,28%	3,72%

(in euro senza decimali)

XV LEGISLATURA - DISEGNI DI LEGGE E RELAZIONI - DOCUMENTI

Prospetto n. 7 - Province e Comuni. Debiti fuori bilancio riconosciuti nel 2005. Tipologia

(in euro senza decimali)

REGIONE	DEBITI FUORI BILANCIO	Sentenze esecutive	Disavanzi aziende	Ricapitalizzazione di società ...	Espropri	Acquisizione di beni e servizi
Piemonte	6.346.152	4.272.441	337.414	266.506	-	1.469.790
Valle D'Aosta	343.417	32.930	-	-	-	310.487
Lombardia	28.126.336	17.710.294	657.790	280.076	5.739.575	3.738.602
Liguria	5.290.733	4.707.491	-	48.441	-	534.802
Trentino Alto Adige	1.506.578	253.102	124.750	-	-	1.128.727
Veneto	8.781.121	7.572.906	5.789	-	240.000	962.426
Friuli V. Giulia	3.905.365	2.880.200	-	-	4.775	1.020.390
Emilia Romagna	9.229.921	7.776.217	164.586	-	50.000	1.239.119
Toscana	38.747.780	16.486.939	234.748	209.663	4.007.439	17.808.991
Umbria	3.128.020	849.564	-	109.593	6.062	2.162.801
Marche	7.621.388	3.571.460	114.478	-	203.340	3.732.109
Lazio	83.905.060	69.299.987	119.568	-	3.233.835	11.251.670
Abruzzo	21.172.480	13.324.589	100.425	-	1.177.310	6.570.156
Molise	6.002.063	4.612.873	-	-	806.254	582.936
Campania	162.296.867	104.233.874	667.197	3.800.904	15.588.461	38.006.430
Puglia	67.298.848	39.900.069	517.579	2.885.102	5.296.884	18.699.215
Basilicata	9.638.237	7.516.776	-	3.665	268.609	1.849.187
Calabria	29.364.295	23.649.095	-	-	1.295.454	4.419.746
Sicilia	158.324.844	94.099.745	2.269.314	93.590	13.639.936	48.222.258
Sardegna	53.157.993	26.029.892	-	702.349	18.185.776	8.239.976
Totale complessivo	704.187.497	448.780.445	5.313.638	8.399.887	69.743.711	171.949.815
Rapporto percentuale	100%	63,73%	0,75%	1,19%	9,90%	24,42%

Prospetto n. 7.2 - Province. Debiti fuori bilancio riconosciuti nel 2005. Tipologia.

(in euro senza decimali)

REGIONE	DEBITI FUORI BILANCIO	Sentenze esecutive	Disavanzi aziende	Ricapitalizzazione di società ...	Espropri	Acquisizione di beni e servizi
Piemonte	113.557	113.557	-	-	-	-
Lombardia	802.900	787.664	-	-	15.235	-
Liguria	3.587	3.587	-	-	-	-
Veneto	30.414	30.414	-	-	-	-
Friuli V. Giulia	22.973	16.807	-	-	-	6.166
Emilia Romagna	169.115	169.115	-	-	-	-
Toscana	2.627.251	2.615.883	-	-	-	11.369
Marche	2.985.896	1.051.330	-	-	-	1.934.567
Lazio	4.368.252	3.798.815	-	-	-	569.436
Abruzzo	3.785.900	891.054	71.101	-	410.982	2.412.763
Molise	426.695	426.695	-	-	-	-
Campania	9.397.533	8.921.994	-	-	50.696	424.844
Puglia	3.823.097	2.952.903	-	-	29.894	840.300
Basilicata	338.067	248.456	-	-	42.108	47.504
Calabria	4.720.052	4.581.861	-	-	-	138.191
Sicilia	6.407.911	5.649.445	-	-	-	758.466
Sardegna	4.522.352	2.549.005	-	-	-	1.973.347
Totale complessivo	44.545.551	34.808.583	71.101	-	548.915	9.116.952
Rapporto percentuale	100%	78,14%	0,16%	0,00%	1,23%	20,47%

XV LEGISLATURA - DISEGNI DI LEGGE E RELAZIONI - DOCUMENTI

Prospetto n. 8 - Province e Comuni. Debiti fuori bilancio riconosciuti nel 2006. Tipologia

(in euro senza decimali)

REGIONE	Debiti fuori bilancio	Sentenze esecutive	Disavanzi aziende	Ricapitalizzazione di società ...	Espropri	Acquisizione di beni e servizi
Piemonte	7.348.937	4.622.933	41.539	95.956	357.666	2.230.844
Valle D'Aosta	15.527	5.327	-	-	-	10.200
Lombardia	13.313.008	8.843.150	678.077	130.492	91.785	3.569.503
Liguria	15.354.916	6.336.463	198.661	2.292.853	74.200	6.452.740
Trentino Alto Adige	1.577.926	745.445	60.099	361.872	-	410.510
Veneto	12.870.043	9.814.967	180.733	1.152.915	-	1.721.427
Friuli V. Giulia	5.276.403	2.778.872	112.730	-	920.947	1.463.853
Emilia Romagna	57.831.930	55.608.767	751.666	520.729	131.160	819.608
Toscana	28.382.237	15.807.681	103.942	-	1.597.550	10.873.064
Umbria	1.900.663	1.042.368	15.000	232.788	235.050	375.457
Marche	6.615.118	3.061.344	140.000	329.231	676.529	2.408.014
Lazio	38.359.063	24.742.010	699.436	189.870	4.096.787	8.630.959
Abruzzo	18.569.411	13.438.734	321.731	201.945	638.686	3.968.316
Molise	2.401.741	1.931.279	-	-	155.561	314.901
Campania	102.345.732	70.974.433	1.638.629	1.880.016	7.200.346	20.652.308
Puglia	71.305.186	49.873.409	656.794	252.850	4.708.919	15.813.214
Basilicata	9.592.846	6.518.580	-	-	2.558.567	515.699
Calabria	30.064.247	17.365.288	748.227	176.046	1.747.129	10.027.558
Sicilia	195.910.485	133.924.527	1.753.234	380.036	8.045.252	51.807.435
Sardegna	19.932.092	10.733.228	290.079	558.368	1.492.315	6.858.102
Totale complessivo	638.967.510	438.168.807	8.390.576	8.755.968	34.728.449	148.923.711
Rapporto percentuale	100%	68,57%	1,31%	1,37%	5,44%	23,31%

Prospetto n. 8.2. - Province. Debiti fuori bilancio riconosciuti nel 2006. Tipologia

(in euro senza decimali)

REGIONE	Debiti fuori bilancio	Sentenze esecutive	Disavanzi aziende	Ricapitalizzazione di società ...	Espropri	Acquisizione di beni e servizi
Piemonte	95.956	-	-	95.956	-	-
Valle D'Aosta	-	-	-	-	-	-
Lombardia	713.279	713.279	-	-	-	-
Liguria	612.300	3.100	-	-	74.200	535.000
Trentino Alto Adige	-	-	-	-	-	-
Veneto	553.134	553.134	-	-	-	-
Friuli V. Giulia	263.947	45.733	-	-	-	218.214
Emilia Romagna	52.068.667	52.068.667	-	-	-	-
Toscana	566.795	565.448	-	-	-	1.347
Umbria	-	-	-	-	-	-
Marche	1.923.517	1.913.234	-	-	-	10.283
Lazio	2.777.052	2.014.675	-	-	727.132	35.245
Abruzzo	3.199.471	2.695.560	-	54.500	-	449.411
Molise	425.796	425.796	-	-	-	-
Campania	3.851.111	3.044.134	15.461	-	8.555	782.961
Puglia	3.962.687	3.133.044	-	-	11.735	817.908
Basilicata	761.424	761.424	-	-	-	-
Calabria	4.355.471	4.196.139	91.148	-	-	68.184
Sicilia	31.028.607	28.086.809	-	53.266	-	2.888.532
Sardegna	2.126.777	707.043	257.935	465.551	-	696.248
Totale complessivo	109.285.990	100.927.219	364.544	669.272	821.621	6.503.333
Rapporto percentuale	100%	92,35%	0,33%	0,61%	0,75%	5,95%

(in euro senza decimali)

Prospetto n. 9 - Province e Comuni. Debiti fuori bilancio riconosciuti nel 2005. Strumenti di copertura

REGIONE	Debiti fuori bilancio	Disponibilità del bilancio di parte corrente	Disponibilità del bilancio degli investimenti	Avanzo di amministrazione	Alienazioni di beni	Mutui CASSA DD.PP.	Mutui altri	Altre specificità	Nessuna copertura
Piemonte	6.346.152	954.549	1.014.873	2.537.398	-	1.578.854	123.853	136.626	-
Valle D'Aosta	343.417	303.256	6.911	33.250	-	-	-	-	-
Lombardia	28.126.336	5.641.000	3.919.952	11.266.332	4.005.404	2.068.255	916.482	308.911	-
Liguria	5.290.733	892.370	407.459	610.668	-	-	3.379.451	-	785
Trentino Alto Adige	1.506.578	70.912	651.076	270.511	-	-	-	514.079	-
Veneto	8.781.121	1.702.705	1.709.212	3.152.527	-	1.650.770	150.000	415.907	-
Friuli V. Giulia	3.905.365	1.688.528	246.136	1.520.701	-	-	-	450.000	-
Emilia Romagna	9.229.921	1.134.899	1.202.232	3.392.035	2.824.170	-	-	676.585	-
Toscana	38.747.780	12.640.387	6.414.353	11.667.578	1.708.033	2.634.750	808.459	2.338.003	536.217
Umbria	3.128.020	174.777	129.527	2.221.483	-	-	600.000	-	2.234
Marche	7.621.388	2.265.303	606.522	4.089.038	58.752	160.686	52.867	-	388.220
Lazio	83.905.060	12.126.072	665.209	35.136.645	4.446.940	8.215.527	20.676.853	505.611	2.133.202
Abruzzo	21.172.480	4.882.493	1.204.553	8.301.254	3.916.722	1.342.388	1.446.974	57.854	20.240
Molise	6.002.063	973.655	66.376	3.740.559	4.525	504.194	-	211.473	501.282
Campania	162.296.867	58.273.040	3.044.393	43.203.789	16.725.016	32.631.697	2.518.916	4.943.259	956.756
Puglia	67.298.848	11.273.922	3.871.150	25.141.350	9.188.683	16.496.298	-	770.797	557.648
Basilicata	9.638.237	1.819.862	468.962	1.393.124	314.224	3.188.378	-	2.077.591	376.096
Calabria	29.364.295	9.108.354	756.548	8.677.864	717.325	7.349.310	160.530	2.428.481	165.884
Sicilia	158.324.844	31.902.237	11.841.164	41.865.027	629.953	45.524.648	9.827.850	7.421.967	9.311.998
Sardegna	53.157.983	8.427.717	2.806.304	21.180.346	444.166	9.325.847	2.374.843	7.257.107	1.341.663
Totale complessivo	704.187.497	166.256.035	41.032.913	229.400.480	44.983.913	132.670.603	43.037.078	30.514.251	16.292.225
Rapporto percentuale	100%	23,61%	5,83%	32,58%	6,39%	18,84%	6,11%	4,33%	2,31%

XV LEGISLATURA - DISEGNI DI LEGGE E RELAZIONI - DOCUMENTI

(in euro senza decimali)

Prospetto n. 10 - Province e Comuni. Debiti fuori bilancio riconosciuti nel 2006. Strumenti di copertura

REGIONE	Debiti fuori bilancio	Disponibilità del bilancio di parte corrente	Disponibilità del bilancio degli investimenti	Avanzo di amministrazione	Alienazioni di beni	Mutui CASSA DD.PP.	Mutui altri	Altre specificità	Nessuna copertura
Piemonte	7.348.937	2.199.178	1.516.570	1.045.833	214.991	1.882.765	-	489.600	-
Valle D'Aosta	15.527	15.527	-	-	-	-	-	-	-
Lombardia	13.313.008	5.735.753	2.891.652	4.154.810	59.428	-	308.964	162.400	-
Liguria	15.354.916	4.811.959	5.413.286	1.703.920	1.945.661	994.640	226.091	-	259.360
Trentino Alto Adige	1.577.926	146.884	636.938	794.104	-	-	-	-	-
Veneto	12.870.043	3.553.987	2.106.268	4.831.177	1.759.113	507.161	-	112.338	-
Friuli V. Giulia	5.276.403	1.629.625	279.185	3.300.328	-	-	-	61.431	5.834
Emilia Romagna	57.831.930	52.976.935	1.118.076	1.617.367	1.898.341	221.211	-	-	-
Toscana	28.382.237	8.957.719	5.163.047	9.545.734	622.626	2.331.789	1.418.370	74.844	268.108
Umbria	1.900.663	1.049.133	693.667	110.000	-	-	32.349	15.494	-
Marche	6.615.118	2.697.977	473.280	1.262.316	1.300.316	147.470	630.764	102.996	-
Lazio	33.359.063	7.602.619	2.217.330	11.396.560	1.832.866	7.184.552	7.644.756	260.788	219.592
Abruzzo	18.569.411	7.190.668	840.828	5.125.097	891.703	2.097.683	2.351.896	69.037	2.500
Molise	2.401.741	779.667	-	1.130.003	70.845	155.561	-	255.549	10.116
Campania	102.345.732	35.658.908	3.684.116	33.062.564	2.476.126	21.934.118	1.374.640	1.923.373	2.231.885
Puglia	71.305.186	14.716.064	4.809.138	19.715.526	11.123.783	18.396.028	1.400.649	1.137.859	6.138
Basilicata	9.592.846	2.018.975	118.680	1.700.648	47.028	3.249.165	-	2.009.188	449.161
Calabria	30.064.247	9.668.873	1.780.746	10.079.325	1.570.722	4.094.845	274.770	1.003.991	1.590.976
Sicilia	195.910.485	41.504.174	6.100.546	59.488.770	2.138.538	35.063.307	-	32.871.212	18.743.934
Sardegna	19.932.092	6.761.383	1.518.333	10.869.177	154.865	111.392	148.590	364.702	3.651
Totale complessivo	638.967.510	209.676.008	41.361.709	180.933.258	28.106.953	98.371.687	15.811.840	40.914.801	23.791.256
Rapporto percentuale	100%	32,81%	6,47%	28,32%	4,40%	15,40%	2,47%	6,40%	3,72%

XV LEGISLATURA - DISEGNI DI LEGGE E RELAZIONI - DOCUMENTI

Prospetto n.11 - Province e Comuni. Debiti fuori bilancio riconosciuti nel 2005 e nel 2006: raffronti.

REGIONE	2006										2005										% di scostamento 2006-2005				
	Comuni					Province					Totale enti	Comuni					Province					Totale enti	Totale Comuni	Totale Province	Totale
	Dfb ric.it	enti	Dfb ric.it	enti	Totale dfb ric.it	Dfb ric.it	enti	Dfb ric.it	enti	Totale dfb ric.it		Dfb ric.it	enti	Dfb ric.it	enti	Totale dfb ric.it	Dfb ric.it	enti	Dfb ric.it	enti	Totale dfb ric.it				
	(in euro senza decimali)																								
Piemonte	7.252.982	66	95.956	1	67	7.348.937	62	113.557	1	63	6.346.152	6.232.595	62	113.557	1	63	6.346.152	16,37	-15,50	115,80					
Valle D'Aosta	15.527	2			2	15.527	4			4	343.417	343.417	4			4	343.417	-95,48		4,52					
Lombardia	12.599.729	160	713.279	3	163	13.313.008	168	802.900	4	172	28.126.336	27.323.436	168	802.900	4	172	28.126.336	-53,89	-11,16	47,33					
Liguria	14.742.616	39	612.300	1	40	15.354.916	31	3.587	1	32	5.290.733	5.287.147	31	3.587	1	32	5.290.733	178,84	16971,97	290,22					
Trentino Alto Adige	1.577.926	26			26	1.577.926	22			22	1.506.578	1.506.578	22			22	1.506.578	4,74		104,74					
Veneto	12.316.909	124	553.134	3	127	12.870.043	86	30.414	2	88	8.781.121	8.750.707	86	30.414	2	88	8.781.121	40,75	1718,66	146,56					
Friuli V. Giulia	5.012.456	46	263.947	2	48	5.276.403	37	22.973	2	39	3.905.365	3.882.392	37	22.973	2	39	3.905.365	29,11	1048,96	135,11					
Emilia Romagna	5.763.264	57	52.068.667	4	61	57.831.930	46	169.115	1	47	9.229.921	9.060.806	46	169.115	1	47	9.229.921	-36,39	30688,97	626,57					
Toscana	27.815.442	80	566.795	4	84	28.382.237	79	2.627.251	3	82	38.747.780	36.120.529	79	2.627.251	3	82	38.747.780	-22,99	-78,43	73,25					
Umbria	1.900.663	15			15	1.900.663	12			12	3.128.020	3.128.020	12			12	3.128.020	-39,24		60,76					
Marche	4.691.601	40	1.923.517	3	43	6.615.118	46	2.985.896	3	49	7.621.388	4.635.491	46	2.985.896	3	49	7.621.388	1,21	-35,58	86,80					
Lazio	35.582.011	105	2.777.052	3	108	38.359.063	120	4.368.252	3	123	83.905.060	79.536.808	120	4.368.252	3	123	83.905.060	-55,26	-36,43	45,72					
Abruzzo	15.369.940	89	3.199.471	3	92	18.569.411	96	3.785.900	3	99	21.172.480	17.386.579	96	3.785.900	3	99	21.172.480	-11,60	-15,49	87,71					
Molise	1.975.945	22	425.796	1	23	2.401.741	30	426.695	2	32	6.002.063	5.575.368	30	426.695	2	32	6.002.063	-64,56	-0,21	40,02					
Campania	98.494.620	239	3.851.111	5	244	102.345.732	267	9.397.533	5	272	162.296.867	152.899.334	267	9.397.533	5	272	162.296.867	-35,58	-59,02	63,06					
Puglia	67.342.498	147	3.962.687	5	152	71.305.186	161	3.823.097	4	165	67.298.848	63.475.751	161	3.823.097	4	165	67.298.848	6,09	3,65	105,95					
Basilicata	8.831.422	44	761.424	2	46	9.592.846	49	338.067	2	51	9.638.237	9.300.170	49	338.067	2	51	9.638.237	-5,04	125,23	99,53					
Calabria	25.708.776	156	4.355.471	4	160	30.064.247	170	4.720.052	4	174	29.364.295	24.644.243	170	4.720.052	4	174	29.364.295	4,32	-7,72	102,38					
Sicilia	164.881.877	253	31.028.607	9	262	195.910.485	277	6.407.911	9	286	158.324.844	151.916.933	277	6.407.911	9	286	158.324.844	8,53	384,22	123,74					
Sardegna	17.805.316	95	2.126.777	5	100	19.932.092	110	4.522.352	4	114	53.157.993	48.635.641	110	4.522.352	4	114	53.157.993	-63,39	-52,97	37,50					
Totale complessivo	529.681.520	1.805	109.285.990	58	1.863	638.967.510	1.873	44.545.551,53	53	1.926	704.187.497	659.641.946	1.873	44.545.551,53	53	1.926	704.187.497	-19,70	145,34	90,74					

XV LEGISLATURA - DISEGNI DI LEGGE E RELAZIONI - DOCUMENTI

Prospetto n.11.2 - Debiti fuori bilancio riconosciuti nel 2005 e nel 2006 dai medesimi enti

Regione	Dati	Classe										Comuni	Province	Totale complessivo		
		00	01	02	03	04	05	06	07	08	09				10	11
Piemonte	n. enti	1	3	2	1	2	5	6	8					29		29
	Dfb ric. 2005	15.954	29.258	55.518	813	86.432	2.225.905	893.138	1.082.372				296.506	4.685.896		4.685.896
	Dfb ric. 2006	15.443	40.432	91.482	31.333	73.173	1.529.702	263.235	1.457.562				21.205	3.523.568		3.523.568
Lombardia	n. enti	1		4	4	14	21	19	10	2			3	78	2	80
	Dfb ric. 2005	23.083		24.373	206.312	4.424.239	2.714.845	1.769.895	1.763.898	1.995.194	5.137.544		18.059.383	251.545	18.310.928	
	Dfb ric. 2006	26.928		107.157	193.636	258.204	3.042.382	1.683.898	852.129	228.157	2.038.217		8.430.708	633.449	9.064.157	
Liguria	n. enti	1		1	2	1	3	6	4				1	19	1	20
	Dfb ric. 2005	5.574		3.557	89.348	29.077	134.147	3.538.508	282.053				816.572	4.898.836	3.587	4.902.423
	Dfb ric. 2006	853		5.059	79.871	1.713	764.681	896.590	2.453.849			4.289.221	8.491.836	612.300	9.104.136	
Trentino Alto Adige	n. enti	1	1	3		2	3		1				11			11
	Dfb ric. 2005	1.408	11.596	40.007		134.792	562.765		60.928				811.496			811.496
	Dfb ric. 2006	14.713	104.147	23.907		340.903	115.248		20.047				618.964			618.964
Veneto	n. enti				3	8	9	13	5	1			39	2	41	
	Dfb ric. 2005				106.337	129.886	542.777	1.429.360	2.096.096	555.640			4.860.095	30.414	4.890.510	
	Dfb ric. 2006				38.731	411.400	473.590	3.490.974	1.694.750	179.883			6.289.127	372.521	6.661.648	
Friuli V. Giulia	n. enti			1	1	3	4	4	1				15	1	16	
	Dfb ric. 2005			6.083	11.378	305.921	512.485	788.455	200.853			903.124	2.728.300	16.807	2.745.107	
	Dfb ric. 2006			4.268	816	78.142	686.667	93.044	785.430			729.508	2.377.874	45.733	2.423.608	
Emilia Romagna	n. enti					4	3	4	4				18	1	19	
	Dfb ric. 2005					278.994	136.296	1.140.768	194.396			2.630.428	4.380.882	169.115	4.549.997	
	Dfb ric. 2006					392.924	131.231	738.093	343.284			723.854	2.329.385	44.416	2.373.801	
Toscana	n. enti			2	3	9	6	12	8	6			49	3	52	
	Dfb ric. 2005			43.504	459.930	1.295.572	500.640	6.553.137	8.590.979	5.588.148	58.273	28.930.085	2.627.251	31.557.336		
	Dfb ric. 2006			88.726	174.767	635.266	531.772	3.578.015	3.306.776	8.830.113	43.473	23.077.295	462.081	23.539.376		
Umbria	n. enti	1					1	1	3				8			
	Dfb ric. 2005	7.952					22.000	6.377	682.787			2.357.977	3.077.093		3.077.093	
	Dfb ric. 2006	12.628					14.219	5.120	806.119			786.654	1.624.740		1.624.740	
Marche	n. enti			2		2	5	5	6				21	3	24	
	Dfb ric. 2005			17.545		511.044	215.519	705.301	1.808.547			91.808	3.349.865	2.985.896	6.335.761	
	Dfb ric. 2006			15.343		134.017	204.620	669.929	1.076.676			141.286	2.241.871	1.923.517	4.165.388	
Lazio	n. enti	1	1	7	6	11	8	10	13	1			60	3	63	
	Dfb ric. 2005	12.584	2.200	469.830	136.815	1.137.959	1.635.159	1.611.026	10.186.900	1.659.551	3.602.424	49.209.981	69.664.431	4.368.252	74.032.682	
	Dfb ric. 2006	47.322	3.019	179.416	121.494	419.911	836.365	4.407.267	15.645.220	1.311.069	3.084.442	3.761.374	29.816.899	2.777.052	32.593.951	

Segue =>

XV LEGISLATURA - DISEGNI DI LEGGE E RELAZIONI - DOCUMENTI

		n. enti	2	3	7	6	6	12	7	7	7	1	1	1	52	3	55
Abruzzo	n. enti	2															
	Dfb ric. 2005	53.176	84.563	223.505	646.543	1.483.503	650.666	6.757.303	2.585.768	1.435.345	14.366.081	3.785.900	18.151.981				
	Dfb ric. 2006	43.156	42.182	279.227	495.645	1.781.141	604.543	4.808.353	1.003.425	2.266.924	11.624.240	3.199.471	14.823.711				
Molise	n. enti	2	2														
	Dfb ric. 2005	37.637	58.556	72.161	42.232	1.238.346		2.668.016									
	Dfb ric. 2006	66.415	50.080	82.229	425.279	403.713		427.969									
Campania	n. enti		3	21	18	27	32	44	35	5	1	186	5	191			
	Dfb ric. 2005		125.931	918.261	669.718	3.772.876	10.938.303	7.485.951	36.357.444	9.349.263	49.156.433	120.774.182	9.397.533	130.171.714			
	Dfb ric. 2006		75.135	1.223.377	1.094.006	3.543.028	7.106.203	10.256.857	26.333.948	8.172.094	29.694.118	87.498.765	3.851.111	91.349.877			
Puglia	n. enti	1		2	2	10	33	33	23	4	1	109	4	113			
	Dfb ric. 2005	13.617		117.364	14.100	3.269.641	6.194.004	6.155.761	18.933.685	4.858.145	4.768.990	44.325.306	3.823.097	48.148.403			
	Dfb ric. 2006	8.124		16.972	6.651	1.109.741	7.068.912	10.067.880	26.698.111	3.697.233	3.318.035	51.991.658	3.566.674	55.558.332			
Basilicata	n. enti		2	3	2	4	10	5		1				27	2	29	
	Dfb ric. 2005		33.208	46.300	115.804	248.793	4.896.095	467.157		240.638		6.047.986	338.067	6.366.063			
	Dfb ric. 2006		105.493	46.677	317.787	181.330	1.135.306	755.966		5.492.034		8.034.593	761.424	8.796.017			
Calabria	n. enti		2	16	20	26	18	15	4	3		104	4	108			
	Dfb ric. 2005		48.411	1.369.252	995.138	2.534.968	5.034.954	6.722.795	1.848.336	1.099.545		19.653.398	4.720.052	24.373.450			
	Dfb ric. 2006		15.477	1.286.713	1.535.924	2.561.972	5.034.369	3.243.076	1.960.156	4.249.167		19.886.852	4.355.471	24.242.323			
Sicilia	n. enti		5	21	15	41	48	31	38	5	1	208	9	217			
	Dfb ric. 2005		126.203	1.445.043	501.595	5.373.280	10.869.639	12.191.177	34.646.190	7.338.860	5.999.361	25.445.813	22.672.990	133.018.080			
	Dfb ric. 2006		67.127	1.043.846	965.160	3.195.990	14.163.331	16.742.149	28.424.191	8.113.727	536.991	37.627.628	40.044.512	150.924.653			
Sardegna	n. enti		2	3	8	9	12	5	8	1	2	50	4	54			
	Dfb ric. 2005		129.672	58.136	2.175.167	1.454.154	2.428.009	595.787	19.575.487	1.824.020	11.296.782	39.537.214	4.522.352	44.059.566			
	Dfb ric. 2006		35.048	9.036	594.020	229.966	2.850.871	1.637.481	4.518.427	597.963	4.392.093	14.864.905	2.112.691	16.977.597			
N. Enti	n. enti	11	24	97	92	179	247	208	180	30	18	1.094	48	1.142			
	Totale Dfb ric. 2005	170.985	649.587	4.910.439	6.171.230	25.433.342	52.285.386	52.705.257	149.736.371	37.094.772	39.591.220	30.273.077	121.855.977	520.877.655	43.801.974	564.679.628	
Totale Dfb ric. 2006	235.580	538.139	4.503.433	6.075.119	13.967.322	47.874.323	59.134.117	121.612.997	41.874.665	20.609.562	40.998.136	77.789.225	455.103.620	56.172.313	491.275.934		

<= segue

Prospetto n.11.3 - Debiti fuori bilancio riconosciuti nel 2003-2004-2005-2006 dai medesimi enti

Regione	Dati	Classe											Comuni	Province	Totale complessivo									
		00	01	02	03	04	05	06	07	08	09	10				11								
Piemonte	n. enti																	11			11			
	Dfb ric. 2003					20.892	333.949	291.881	1.270.517										1.009.381			2.926.621		
	Dfb ric. 2004					48.266	75.865	577.914	622.298										160.000			1.484.342		
	Dfb ric. 2005					33.724	2.210.826	226.896	597.229										296.506			3.365.180		
	Dfb ric. 2006					12.966	1.499.894	50.983	1.221.099										21.205			2.806.147		
	n. enti					1	3	6	3	4	2	3										22	2	24
Lombardia	Dfb ric. 2003			24.241	69.682	1.719.050	153.231	1.207.012	2.304.495	1.493.701											6.971.412	677.466	7.648.879	
	Dfb ric. 2004			75.172	323.629	1.811.444	644.381	1.378.483	1.717.115	4.277.418											10.227.641	133.962	10.361.604	
	Dfb ric. 2005			50.344	127.137	271.888	262.588	280.573	1.995.194	5.137.544											8.125.267	251.545	8.376.812	
	Dfb ric. 2006			130.000	85.400	1.194.562	630.039	533.448	228.157	2.038.217											4.839.822	633.449	5.473.271	
	n. enti			1	1	1	4	4	4												1	12	1	13
	Dfb ric. 2003			4.204	14.525		59.475	460.340	2.948.617												1.020.000	4.507.162	399.526	4.906.688
Dfb ric. 2004			6.657	51.685		40.101	886.399	602.582												4.834.279	6.421.692	89.377	6.511.069	
Dfb ric. 2005			3.557	86.531		90.655	282.968	282.053												816.572	1.562.336	3.587	1.565.923	
Dfb ric. 2006			5.059	9.871		83.540	192.528	2.453.849												4.289.221	7.034.068	612.300	7.646.368	
n. enti			1	1	1	1	1	1													3		3	
Dfb ric. 2003			13.136					438.691													477.830		477.830	
Dfb ric. 2004			21.717					112.759													262.737		262.737	
Dfb ric. 2005			12.221					60.928													200.153		200.153	
Dfb ric. 2006			2.323					20.047													361.045		361.045	
n. enti								6													15		15	
Dfb ric. 2003						19.132	40.833	523.620	92.085	400.382											1.076.052		1.076.052	
Dfb ric. 2004						172.768	70.186	475.916	646.616	718.473											2.083.958		2.083.958	
Dfb ric. 2005						77.812	12.760	1.148.037	1.828.430	555.640											3.622.678		3.622.678	
Dfb ric. 2006						179.842	25.678	3.018.152	1.129.532	179.683											4.532.887		4.532.887	
n. enti			1	1	2	2	2	2													6		6	
Dfb ric. 2003			3.535			28.993	2.914														330.871		366.313	
Dfb ric. 2004			1.529			217.444	218.862														348.932		786.768	
Dfb ric. 2005						93.354	312.773														903.124		1.320.629	
Dfb ric. 2006						61.482	15.917														729.508		807.723	

Segue =>

XV LEGISLATURA - DISEGNI DI LEGGE E RELAZIONI - DOCUMENTI

		1	2	3	4	5	6	7	8	9	10	11	12	13	14	15		
E. Romagna	n. enti																	
	Dfb ric. 2003	59.779	406.634	169.617	411.166								1.233.948				2.281.135	
	Dfb ric. 2004	115.301	3.350	73.275	120.988								708.297					1.021.190
	Dfb ric. 2005	199.702	97.705	73.297	53.300								2.629.628					2.993.631
	Dfb ric. 2006	61.849	1.819	372.710	135.706								570.627					1.142.711
Toscana	n. enti	1	4	2	9	7	6	2	1									33
	Dfb ric. 2003	754.570	855.503	164.692	26.168	2.528.828	1.447.138	4.445.816	6.532.313	31.378								16.786.408
	Dfb ric. 2004	118.958	86.296	439.965	141.809	5.913.286	4.633.820	5.197.316	4.383.000	2.736.626								23.651.076
	Dfb ric. 2005	10.666	445.664	755.124	94.112	5.997.023	7.717.024	5.586.148	5.839.902	58.273								26.505.935
	Dfb ric. 2006	79.537	155.448	206.122	259.187	3.418.676	3.248.350	8.830.113	5.886.386	43.473								22.129.293
	n. enti				1	1	1	1	1	1								
Umbria	Dfb ric. 2003				4.040	26.807			263.213									294.059
	Dfb ric. 2004				31.735	28.627			295.600									355.961
	Dfb ric. 2005				6.377	8.671			208.968									224.016
	Dfb ric. 2006				5.120	335.420			708.654									1.049.193
	n. enti	1	1	2	3	6	1	1	1	1								14
Marche	Dfb ric. 2003	10.887	80.024	13.254	679.783	1.755.807			97.491									2.637.246
	Dfb ric. 2004	12.199	37.096	111.936	418.400	1.029.428			233.695									1.842.754
	Dfb ric. 2005	11.332	426.329	116.373	530.870	1.808.647			91.808									2.985.359
	Dfb ric. 2006	11.166	96.549	1.389	593.619	1.076.676			141.286									1.920.685
	n. enti	1	3	4	5	6	1	1	1	1								32
	Dfb ric. 2003	16.035	116.934	51.587	262.127	2.336.395	11.341.783	4.277	4.986.138									60.965.534
Dfb ric. 2004	6.689	147.616	238.706	627.737	3.392.070	18.169.909	2.762.679	2.176.502									66.640.330	
Dfb ric. 2005	139.655	48.809	269.776	1.514.322	1.153.496	7.516.201	1.659.551	3.602.424									65.114.215	
Dfb ric. 2006	40.000	61.706	125.526	717.619	4.122.261	5.565.788	1.311.069	3.084.442									18.789.785	
Lazio	n. enti	1	1	1	6	4	1	1	1	1								20
	Dfb ric. 2003	10.420	68.357	105.850	523.087	1.016.267	4.297.091	1.953.208	2.988.559									10.962.840
	Dfb ric. 2004	33.202	50.480	48.134	1.422.446	323.988	4.708.606	2.800.618	2.497.696									11.885.169
	Dfb ric. 2005	14.450	69.955	12.327	764.397	272.134	5.886.863	2.585.768	1.433.345									11.041.239
	Dfb ric. 2006	4.782	191.990	214.156	939.652	145.667	2.881.841	1.003.425	2.266.924									7.648.437
	n. enti				2	2	2	2	2	2								
Abruzzo	Dfb ric. 2003				331.839	599.897												931.736
	Dfb ric. 2004				446.923	463.096												910.008
	Dfb ric. 2005				1.238.346	2.668.016												3.906.362
	Dfb ric. 2006				403.713	427.969												831.682
	n. enti																	

Segue =>

XV LEGISLATURA - DISEGNI DI LEGGE E RELAZIONI - DOCUMENTI

	n. enti	2	6	8	12	29	26	30	4	1	118	4	122
Campania	n. enti												
	Dfb ric. 2003	92.060	502.154	180.433	1.817.987	4.403.964	9.198.252	30.874.787	8.078.585	19.215.365	74.363.586	6.359.399	80.719.985
	Dfb ric. 2004	19.804	489.617	389.430	1.754.708	6.525.377	6.410.563	26.208.204	5.318.921	51.486.653	98.603.277	4.808.461	103.411.738
	Dfb ric. 2005	110.931	159.823	134.247	2.156.247	5.271.743	6.621.087	31.822.761	7.664.508	49.156.433	103.097.781	2.140.221	105.238.002
	Dfb ric. 2006	62.643	388.556	353.778	1.752.716	3.361.317	9.172.336	24.669.374	7.184.768	29.694.118	76.639.606	2.157.225	78.796.832
	n. enti	1	2	1	6	14	28	20	4	1	77	3	80
Puglia	Dfb ric. 2003	11.117	52.399	9.193	441.773	2.139.006	6.663.409	18.643.512	7.754.839	4.464.751	40.179.999	6.222.143	46.402.142
	Dfb ric. 2004	16.879	44.660	18.293	1.391.289	892.142	7.173.893	20.921.061	8.789.535	47.861.572	6.053.741	53.915.313	
	Dfb ric. 2005	13.617	117.364	5.640	2.618.278	2.667.935	5.084.052	18.362.182	4.858.145	38.496.204	3.345.860	41.842.063	
	Dfb ric. 2006	8.124	16.972	5.480	723.642	3.748.829	8.732.340	25.469.740	3.697.233	45.720.395	2.852.254	48.572.649	
	n. enti		2	1	2	6	5	1	1		17	2	19
	Dfb ric. 2003		92.437	17.101	88.623	1.219.957	2.268.323	1.755.588	1.755.588	5.442.029	5.557.469	10.999.498	
Basilicata	Dfb ric. 2004		82.733	53.045	291.223	272.713	1.643.817	8.852.505	8.852.505	11.196.036	469.027	11.665.063	
	Dfb ric. 2005		29.701	56.478	100.536	3.339.901	467.157	240.638	240.638	4.234.412	338.067	4.572.479	
	Dfb ric. 2006		44.995	150.981	102.482	757.269	755.966	5.492.034	5.492.034	7.303.736	761.424	8.065.160	
	n. enti		5	9	15	13	11	3	3		59	3	62
	Dfb ric. 2003		95.469	565.305	1.611.390	2.872.729	4.076.023	1.123.057	5.426.895	15.770.868	3.794.748	19.565.616	
	Dfb ric. 2004		67.825	302.145	2.432.124	1.751.301	6.197.558	777.527	874.707	12.403.187	3.190.029	15.593.216	
Calabria	Dfb ric. 2005		869.757	290.778	1.192.901	2.324.368	5.709.061	1.444.573	1.099.545	12.930.980	4.680.272	17.611.252	
	Dfb ric. 2006		452.666	556.446	775.113	3.399.814	2.266.349	1.244.770	4.249.167	12.944.324	4.098.940	17.043.264	
	n. enti	4	9	10	24	34	26	35	4		149	8	157
	Dfb ric. 2003	69.704	2.539.263	1.009.222	3.066.537	7.981.046	9.667.112	31.728.108	9.842.114	1.704.508	5.420.654	73.028.268	80.169.366
	Dfb ric. 2004	61.315	502.946	770.038	5.445.834	13.261.708	7.408.536	37.110.246	3.765.157	80.519.464	6.014.533	86.533.998	
	Dfb ric. 2005	95.244	608.675	403.705	3.365.702	6.936.463	11.319.749	33.636.197	5.616.864	93.427.783	5.977.334	99.405.117	
Sicilia	Dfb ric. 2006	66.767	557.282	923.382	1.555.396	12.326.751	14.528.461	27.441.924	4.844.856	100.409.438	4.996.237	105.405.675	
	n. enti	1	1	5	4	6	4	5	1		29	4	33
	Dfb ric. 2003	11.190	181.794	366.120	242.425	1.012.072	1.538.758	2.239.847	2.198.275	13.713.187	1.388.782	15.101.969	
	Dfb ric. 2004	42.813	139.402	155.337	549.110	1.559.332	1.131.243	815.351	397.924	19.042.670	2.304.149	21.346.819	
	Dfb ric. 2005	19.835	8.530	1.761.108	444.545	1.090.307	579.281	18.406.384	1.824.020	35.430.792	4.522.352	39.953.144	
	Dfb ric. 2006	13.683	4.980	181.587	83.169	1.588.738	1.541.081	3.102.612	597.963	11.485.906	2.112.691	13.598.597	
N. Enti	1	8	42	83	134	142	143	28	4	634	33	667	
Totale Dfb ric. 2003	11.117	183.374	4.262.349	7.866.376	23.374.185	41.578.794	110.445.914	44.164.474	26.562.830	62.085.623	333.682.286	33.723.198	367.405.484
Totale Dfb ric. 2004	16.879	157.135	1.493.403	13.416.412	29.231.813	42.921.826	118.349.568	41.194.949	30.591.578	22.285.849	95.439.354	26.406.212	423.606.046
Totale Dfb ric. 2005	13.617	240.460	1.971.282	3.364.635	11.847.142	28.135.454	40.046.846	132.380.032	33.686.011	30.273.077	99.182.987	29.425.680	448.010.634
Totale Dfb ric. 2006	8.124	147.875	1.603.535	6.313.612	30.351.252	49.562.203	100.958.144	37.618.468	20.378.335	37.744.713	328.396.883	23.604.934	352.001.817

<= segue

Prospetto n. 12. Incidenza dei DFB sulle entrate correnti di tutti i Comuni >8000 ab.

(in migliaia di euro)

Regione	n. enti	DFB	ENTRATE CORRENTI 2005	INIDENZA PERCENTUALE
		(a)	(b)	(a/b)
Piemonte	78	4.908.111	2.541.275.529	0,19
Lombardia	221	16.944.143	5.556.512.081	0,30
Liguria	29	4.775.663	1.461.399.117	0,33
Trentino Alto Adige	12	584.997	553.133.625	0,11
Veneto	141	6.933.632	2.564.107.901	0,27
Friuli V. Giulia	31	2.818.187	820.221.784	0,34
Emilia Romagna	106	8.009.964	3.005.900.544	0,27
Toscana	103	31.780.241	2.787.917.611	1,14
Umbria	21	3.089.900	617.687.120	0,50
Marche	39	2.924.006	836.743.486	0,35
Lazio	74	72.123.303	4.489.715.331	1,61
Abruzzo	29	13.055.461	563.021.883	2,32
Molise	4	3.376.751	86.297.820	3,91
Campania	121	127.216.853	3.392.658.542	3,75
Puglia	115	42.421.179	1.856.880.277	2,28
Basilicata	12	1.553.638	205.289.691	0,76
Calabria	42	11.546.439	598.205.812	1,93
Sicilia	99	104.464.348	2.474.791.552	4,22
Sardegna	34	35.547.986	809.221.159	4,39
Totale complessivo	1.311	494.074.802	35.220.980.866	1,40

Prospetto n. 12.2 Incidenza dei DFB sulle entrate correnti dei Comuni con DFB e popolazione >8000 ab.

(in migliaia di euro)

Regione	n. enti	DFB	ENTRATE CORRENTI 2005	INIDENZA PERCENTUALE
		(a)	(b)	(a/b)
Piemonte	25	4.908.111	526.666.201	0,93
Lombardia	62	16.944.143	3.352.007.234	0,51
Liguria	15	4.775.663	1.167.203.070	0,41
Trentino Alto Adige	4	584.997	98.549.634	0,59
Veneto	47	6.933.632	1.219.397.568	0,57
Friuli V. Giulia	12	2.818.187	552.825.345	0,51
Emilia Romagna	23	8.009.964	723.760.250	1,11
Toscana	43	31.780.241	1.904.968.612	1,67
Umbria	8	3.089.900	414.853.772	0,74
Marche	19	2.924.006	455.638.384	0,64
Lazio	43	72.123.303	4.000.915.541	1,80
Abruzzo	23	13.055.461	493.404.236	2,65
Molise	3	3.376.751	66.934.782	5,04
Campania	93	127.216.853	3.093.017.810	4,11
Puglia	85	42.421.179	1.497.300.759	2,83
Basilicata	9	1.553.638	176.411.286	0,88
Calabria	32	11.546.439	457.784.163	2,52
Sicilia	85	104.464.348	2.367.062.881	4,41
Sardegna	27	35.547.986	742.917.111	4,78
Totale complessivo	658	494.074.802	23.311.618.639	2,12

Prospetto n. 13. Incidenza dei DFB sulle entrate correnti di tutte le Province

(in migliaia di euro)

Regione	n. enti	DFB	ENTRATE CORRENTI 2005	INIDENZA PERCENTUALE
		(a)	(b)	(a/b)
Piemonte	8	113.557	909.855.441	0,01
Lombardia	11	802.900	1.314.508.503	0,06
Liguria	4	3.587	307.022.157	0,00
Veneto	7	30.414	680.926.453	0,00
Friuli V. Giulia	4	22.973	254.200.918	0,01
Emilia Romagna	9	169.115	728.023.868	0,02
Toscana	10	2.627.251	823.859.537	0,32
Umbria	2	-	191.317.391	0,00
Marche	4	2.985.896	304.612.641	0,98
Lazio	5	4.368.252	724.685.872	0,60
Abruzzo	4	3.785.900	210.344.175	1,80
Molise	2	426.695	54.235.259	0,79
Campania	5	9.397.533	1.084.762.692	0,87
Puglia	5	3.823.097	491.227.495	0,78
Basilicata	2	338.067	144.092.431	0,23
Calabria	5	4.720.052	339.357.016	1,39
Sicilia	9	6.407.911	625.838.462	1,02
Sardegna	4	4.522.352	203.466.146	2,22
Totale complessivo	100	44.545.551	9.392.336.456	0,47

Prospetto n. 13.2. Incidenza dei DFB sulle entrate correnti delle Province con DFB.

(in migliaia di euro)

Regione	n. enti	DFB	ENTRATE CORRENTI 2005	INIDENZA PERCENTUALE
		(a)	(b)	(a/b)
Piemonte	1	113.557	67.771.958	0,17
Lombardia	4	802.900	443.399.191	0,18
Liguria	1	3.587	62.900.575	0,01
Veneto	2	30.414	223.900.989	0,01
Friuli V. Giulia	2	22.973	153.774.897	0,01
Emilia Romagna	1	169.115	67.415.964	0,25
Toscana	3	2.627.251	316.177.801	0,83
Marche	3	2.985.896	237.940.738	1,25
Lazio	3	4.368.252	588.404.807	0,74
Abruzzo	3	3.785.900	151.041.771	2,51
Molise	2	426.695	54.235.259	0,79
Campania	5	9.397.533	1.084.762.692	0,87
Puglia	4	3.823.097	444.367.040	0,86
Basilicata	2	338.067	144.092.431	0,23
Calabria	4	4.720.052	230.084.076	2,05
Sicilia	9	6.407.911	625.838.462	1,02
Sardegna	4	4.522.352	203.466.146	2,22
Totale complessivo	53	44.545.551	5.099.574.795	0,87

Prospetto n. 14. Incidenza dei DFB sulle entrate correnti di tutte le Province.

(in migliaia di euro)

Regione	n. enti	DFB	ENTRATE CORRENTI 2004	INIDENZA PERCENTUALE
		(a)	(b)	(a/b)
Piemonte	8	136.832	950.026.065	0,01
Lombardia	11	133.962	1.262.364.739	0,01
Liguria	4	89.377	287.308.400	0,03
Veneto	7	265.045	790.074.933	0,03
Friuli V. Giulia	4	68.827	247.312.366	0,03
Emilia Romagna	9	360.000	762.606.291	0,05
Toscana	10	-	812.067.870	0,00
Umbria	2	-	190.954.614	0,00
Marche	4	271.210	279.593.834	0,10
Lazio	4	681.518	666.800.993	0,10
Abruzzo	4	2.794.934	192.296.411	1,45
Molise	2	-	52.825.470	0,00
Campania	5	22.330.931	955.999.905	2,34
Puglia	5	6.053.741	454.912.098	1,33
Basilicata	2	469.027	132.109.166	0,36
Calabria	5	3.190.029	309.958.332	1,03
Sicilia	9	6.014.533	595.369.786	1,01
Sardegna	4	2.304.149	198.725.147	1,16
Totale complessivo	99	45.164.117	9.141.306.422	0,49

Prospetto n. 14.2 Incidenza dei DFB sulle entrate correnti delle Province con DFB.

(in migliaia di euro)

Regione	n. enti	DFB	ENTRATE CORRENTI 2004	INIDENZA PERCENTUALE
		(a)	(b)	(a/b)
Piemonte	1	136.832	54.736.042	0,25
Lombardia	2	133.962	193.829.202	0,07
Liguria	1	89.377	60.384.257	0,15
Veneto	2	265.045	293.861.329	0,09
Friuli V. Giulia	1	68.827	65.649.646	0,10
Emilia Romagna	1	360.000	82.859.372	0,43
Marche	1	271.210	70.884.269	0,38
Lazio	1	681.518	41.746.781	1,63
Abruzzo	4	2.794.934	192.296.411	1,45
Campania	5	22.330.931	955.999.905	2,34
Puglia	3	6.053.741	344.496.304	1,76
Basilicata	2	469.027	132.109.166	0,36
Calabria	3	3.190.029	174.018.603	1,83
Sicilia	8	6.014.533	511.855.252	1,18
Sardegna	4	2.304.149	198.725.147	1,16
Totale complessivo	39	45.164.117	3.373.451.686	1,34

Prospetto n. 15. Incidenza dei DFB sulle entrate correnti di tutti i Comuni >8000 ab

(in migliaia di euro)

Regione	n. enti	DFB	ENTRATE CORRENTI 2004	INIDENZA PERCENTUALE
		(a)	(b)	(a/b)
Piemonte	77	1.879.283	2.497.070.208	0,08
Lombardia	219	14.308.579	5.278.996.660	0,27
Liguria	29	6.977.984	1.448.665.646	0,48
Trentino Alto Adige	11	182.727	247.901.997	0,07
Veneto	141	5.593.453	2.525.761.901	0,22
Friuli V. Giulia	31	1.500.030	796.230.653	0,19
Emilia Romagna	106	1.777.169	2.920.874.675	0,06
Toscana	104	31.971.483	2.921.344.905	1,09
Umbria	21	1.448.557	598.679.746	0,24
Marche	31	2.588.636	753.585.060	0,34
Lazio	74	74.522.100	4.681.350.733	1,59
Abruzzo	30	13.274.124	562.704.171	2,36
Molise	5	691.281	92.497.481	0,75
Campania	128	122.906.375	3.477.659.132	3,53
Puglia	122	55.800.875	1.831.273.394	3,05
Basilicata	12	14.230.387	195.883.116	7,26
Calabria	41	9.649.863	610.193.754	1,58
Sicilia	120	132.779.802	2.914.953.898	4,56
Sardegna	33	18.146.901	754.113.068	2,41
Totale complessivo	1.335	510.229.608	35.109.740.197	1,45

Prospetto n. 15.2. Incidenza dei DFB sulle entrate correnti dei Comuni con DFB e popolazione >8000 ab

(in migliaia di euro)

Regione	n. enti	DFB	ENTRATE CORRENTI 2004	INIDENZA PERCENTUALE
		(a)	(b)	(a/b)
Piemonte	19	1.879.283	412.978.326	0,46
Lombardia	56	14.308.579	2.999.767.979	0,48
Liguria	15	6.977.984	1.175.472.817	0,59
Trentino Alto Adige	4	182.727	99.543.442	0,18
Veneto	36	5.593.453	488.877.238	1,14
Friuli V. Giulia	16	1.500.030	464.228.286	0,32
Emilia Romagna	22	1.777.169	602.059.449	0,30
Toscana	41	31.971.483	2.002.937.569	1,60
Umbria	10	1.448.557	430.663.180	0,34
Marche	12	2.588.636	383.273.915	0,68
Lazio	51	74.522.100	4.262.067.028	1,75
Abruzzo	23	13.274.124	446.782.953	2,97
Molise	3	691.281	62.693.790	1,10
Campania	99	122.906.375	2.982.898.609	4,12
Puglia	90	55.800.875	1.487.939.640	3,75
Basilicata	11	14.230.387	188.174.180	7,56
Calabria	28	9.649.863	444.134.674	2,17
Sicilia	109	132.779.802	2.820.527.946	4,71
Sardegna	20	18.146.901	625.252.306	2,90
Totale complessivo	665	510.229.608	22.380.273.329	2,28%

8 Gestioni in disavanzo di Province e Comuni

Il presente capitolo si riferisce all'universo di province e comuni e, per questi ultimi, non solamente a quelli con popolazione superiore agli 8.000 abitanti che costituiscono il campione ordinario della relazione. Ciò spiega la diversità dei dati esposti da quelli contenuti nel capitolo "Andamenti ed equilibri generali della gestione finanziaria".

8.1 Il quadro normativo

L'art. 227 del Testo unico delle leggi sull'ordinamento degli enti locali (TUEL), riprendendo la precedente normativa in materia, dispone che, oltre gli enti locali con popolazione superiore agli 8.000 abitanti, anche quelli i cui rendiconti si chiudono in disavanzo, ovvero rechino l'indicazione di debiti fuori bilancio, devono presentare il rendiconto alla Sezione enti locali (ora delle Autonomie) della Corte dei conti per il referto di cui all'art. 13 del decreto legge 22 dicembre 1981, n. 786, convertito con modificazioni dalla legge 26 febbraio 1982, n. 51 e successive modificazioni¹¹⁹.

In effetti, l'ordinamento finanziario e contabile degli enti locali è tutto ispirato al principio del "pareggio" e del suo mantenimento: le previsioni di bilancio devono presentare un "pareggio finanziario complessivo" e un equilibrio tra spese correnti ed entrate correnti. (artt. 162, comma 6 e 193).

Pertanto, le ipotesi patologiche di disavanzi contabili di amministrazione non hanno tutte la stessa gravità: questa varia, evidentemente, in relazione non solo all'entità dello squilibrio – con riferimento in particolare alla incidenza percentuale sulle entrate correnti o al carico per abitante – ma anche in relazione al carattere ricorrente o persistente od episodico del disavanzo stesso.

Questa Corte ha avuto anche modo di segnalare come le passività non ancora inserite nei documenti contabili formali – i c.d. debiti fuori bilancio – siano delle vere e proprie poste passive di cui tenere debito conto nel misurare l'effettivo squilibrio finanziario degli enti¹²⁰.

A tutto questo, poi, non può non legarsi un'adeguata attenzione per una precipua categoria contabile rappresentata dai c.d. "fondi a destinazione vincolata" che l'art. 187 TUEL individua, quale parte distintiva dell'avanzo di amministrazione, nei fondi per finanziamento spese in conto capitale, nei fondi di ammortamento e nei fondi vincolati propriamente detti.

¹¹⁹ Negli ultimi anni il numero degli Enti che chiudono i conti in disavanzo è, per esercizio, di alcune decine. Quello degli enti che riconoscono debiti fuori bilancio oscilla tra i 1.500 e i 2.000.

¹²⁰ Il dato è costituito dai debiti fuori bilancio riconosciuti ma non impegnati sull'esercizio 2005 e da quelli riconosciuti successivamente nel 2006. Viene così rappresentata la situazione debitoria sicuramente esistente al 31/12/2005 e non espressa nella contabilità di chiusura dell'esercizio.

Si vuole dire che la presenza di fondi vincolati in consuntivi che chiudono in disavanzo –ovvero con un avanzo di importo inferiore all’entità dei fondi vincolati stessi– rende il quadro finanziario dell’ente sicuramente più grave, per cui appare utile farne cenno.

È appena il caso di ricordare che il risultato di amministrazione è un saldo differenziale in cui confluiscono indistintamente tutte le grandezze che lo compongono e dove si perdono gli specifici caratteri, con le relative destinazioni, delle singole poste positive e negative.

Orbene, i “fondi” servono ad evitare che le risorse vincolate, confluite nel risultato complessivo, perdano la connotazione originaria.

Può peraltro verificarsi, ed è il caso che qui interessa, che le economie, che avevano consentito il formarsi dei fondi, risultino assorbite da un andamento negativo delle restanti poste di bilancio, cosicché a fine esercizio esse non trovano “corrispondente copertura” nel risultato di amministrazione.

È pur vero che la prospettata fattispecie non costituisce saldo negativo da finanziare (disavanzo) né passività da ripianare (debiti fuori bilancio), ma è anche vero che essa si pone quale vincolo alla capacità di spesa da riconoscere all’ente. Infatti, dovendo ricostituire i fondi, cioè creare risorse aggiuntive rispetto a quelle necessarie per il pareggio, si incide sul potere discrezionale di spesa. Si è ritenuto, pertanto, di sommare detti fondi al disavanzo e ai debiti fuori bilancio per ricavare un dato complessivo definibile “Squilibrio effettivo”, per la cui significatività, poi, si procede a rapportarlo al dato degli accertamenti correnti e della popolazione residente.

8.2 Rilevazioni della Sezione

Il risultato contabile di amministrazione si deduce, come è ovvio, dal conto del bilancio.

Come è noto, però, solo le province e i comuni con popolazione superiore agli 8.000 abitanti inviano il rendiconto alla Corte dei conti. La Sezione ha quindi provveduto, con apposita ordinanza, all’invio a tutti gli 8.205 enti locali (comuni + province) di uno schema di prospetto relativo all’esercizio 2005 che, restituito compilato dagli enti, ha consentito la rilevazione di tutte le posizioni deficitarie per le quali sono state, poi, richieste le contabilità. Successivamente, è stata fatta anche richiesta per i dati del 2006.

Per l’esercizio 2005 è emerso che gli enti che hanno chiuso con un disavanzo di amministrazione sono stati 39 (33 nel 2004) di cui 23 per il primo anno, 8 con persistenza biennale, 5 triennale, 1 quadriennale, 1 quinquennale e 1, addirittura, con persistenza da 6 anni. Alcuni di questi enti erano stati in disavanzo anche in passato. (prospetto n. 4).

L’ente Provincia è assente nel fenomeno.

L'ammontare complessivo dei disavanzi raggiunge i 29,869 milioni di euro a fronte degli 83,402 milioni di euro dell'anno precedente. L'incidenza sulle entrate correnti di competenza è del 9,05% che diventa 11,42% se ci si riferisce allo squilibrio effettivo. Il dato globale, sommando anche i debiti fuori bilancio e i fondi vincolati da ricostituire, si eleva a 37,670 milioni di euro che rappresenta il totale dello squilibrio effettivo (prospetto n. 1).

Le classi demografiche più rappresentate nel 2005 sono state la 4^a e la 2^a con, rispettivamente, 8 e 7 enti ciascuna. Quella con il maggiore squilibrio - 21,604 milioni di euro pari quasi al 57% del totale - è stata la 7^a classe, anche se con soli 3 enti in disavanzo.

Le regioni in cui si registra il maggior numero di comuni in disavanzo sono il Lazio ed il Piemonte con 5 enti ciascuna.

Il Lazio è la regione con gli enti che espongono il più elevato squilibrio complessivo, pari a 9,809 milioni di euro, segue la Calabria con 9,192 milioni (prospetto n. 3).

Per una valutazione sulla diffusione del fenomeno del disavanzo è da tenere presente che nell'area meridionale, nel periodo 1989-2005, ben 343 enti su 425 in totale hanno dichiarato lo stato di dissesto. In questo modo hanno potuto riprendere *ex novo* la propria gestione finanziaria sulla base di un bilancio riequilibrato, accollando alla gestione commissariale di liquidazione i debiti pregressi.

Si è ritenuto che un primo modo di valutare la rilevanza dello squilibrio possa consistere nel rapportarlo alla popolazione residente (prospetto n. 2).

I dati, che indicano un valore medio di 71,46 euro per abitante, segnalano una forbice che va da 889,15 euro a 3,48 euro. La distribuzione interna alla forbice (sub prospetto) rivela il massimo affollamento (14 enti) nell'ambito che va fino a 50 euro di incidenza *pro-capite*.

Una ulteriore valutazione della situazione finanziaria degli enti che chiudono i conti in disavanzo può compiersi rapportando l'importo dello squilibrio effettivo con il totale delle entrate correnti (accertamenti di competenza) al fine di misurarne l'incidenza percentuale (prospetto n. 1).

Il valore medio riscontrato è dell' 11,42%. La forbice va dal 114,76% all'1,13%.

Il maggiore affollamento di enti (25 su 39 totali) è compreso nella fascia che va fino al 20% (sub-prospetto).

Dei 39 enti in disavanzo, 21 non erano tenuti alla redazione del conto economico¹²¹ (prospetto n. 5).

¹²¹ Per l'art. 1, comma 539 della legge finanziaria per il 2005 sono tenuti alla redazione del conto economico, a partire dal 2004, anche i comuni con popolazione dai 3.000 ai 4.999 abitanti. A partire dal 2006 ne hanno l'obbligo anche i comuni con popolazione inferiore ai 3.000.

Dei restanti 18 enti, tre chiudono col segno negativo il Risultato della Gestione Operativa (R. G. O.) che, invece, è di segno positivo per gli altri 15. Il Risultato Economico di Esercizio, R. E. E. è negativo per 9 enti.

Nei 9 enti con il R.E.E. positivo, nel rapporto percentuale tra questo e il R. G. O.¹²², due non raggiungono il 30%, quattro esprimono un valore – in più o in meno – non lontano dal 50%, due sono prossimi al 100%; un ultimo ente con il valore percentuale di segno negativo denuncia la derivazione della positività del saldo dai proventi straordinari.

Nel rapporto percentuale tra il saldo dei proventi ed oneri finanziari (nella specie sempre di segno negativo) e il R.G.O. - quando di segno positivo¹²³ - 12 enti mostrano valori inferiori al 100% e tre enti dal 100 al 200%. E' chiaro che per i rimanenti 3 enti con R. G. O. negativo la non sostenibilità economica dell'indebitamento è in *re ipsa*.

Per l'esercizio 2006¹²⁴ è emerso che gli enti che hanno chiuso con un disavanzo di amministrazione sono stati 24 (prospetto n. 6) a fronte dei 39 dell'anno precedente. Di questi, 4 erano già in disavanzo nel 2001, uno persisteva dal 2002, 3 dal 2003, 4 dal 2005 e 12 solo per la prima volta in disavanzo. La Provincia è assente nel fenomeno.

L'ammontare complessivo dei disavanzi degli enti comunali raggiunge i 36,006 milioni di euro (29,869 milioni nel 2005)¹²⁵. L'incidenza sulla popolazione residente è di 73,78 euro pro-capite. Il Lazio si conferma la regione con gli enti col maggiore disavanzo.

La classe demografica con il maggiore importo assoluto è la 7^a con 24,221 milioni di euro che rappresentano l' 86,00% del totale (prospetto n. 7).

¹²² Il dato misura, posto R.G.O. positivo il grado di derivazione del R.E.E. da fatti gestionali stabilizzati e il grado di dispersione delle risorse della gestione operativa. *L'optimum* economico sta nella coincidenza dei due dati e, quindi, nel valore del 100%. Per una migliore comprensione dei concetti economici qui espressi si rimanda al capitolo "Risultati finali ed equilibri generali della gestione finanziaria ed economica" sub "Risultati ed equilibri economici" contenuto nella relazione dell'anno pregresso.

¹²³ Il dato misura la sostenibilità economica del costo dell'indebitamento. Valori assoluti oltre il 100% segnalano che la gestione operativa non è in grado di offrire risorse per la copertura dei costi finanziari.

¹²⁴ Quelli relativi al 2006 sono dati stimati non sorretti da conti consuntivi approvati. La loro attendibilità è, quindi, tutta da verificare. La forbice di errore constatata negli anni precedenti è ampia e può raggiungere anche il 25%.

¹²⁵ Si pone a raffronto il solo importo del disavanzo perché, per il 2006, in assenza del dato relativo ai debiti fuori bilancio riconosciuti nel 2007, non è stato possibile costruire il dato dello "Squilibrio effettivo".

8.3 Considerazioni d'insieme

Dai dati ufficiali forniti dagli enti, nel confronto 2004-2005, si rileva un andamento in aumento per numero di enti coinvolti di un valore attorno al 18%: da 33 a 39 enti, assenti le province. In ordine all'importo globale dello squilibrio finanziario, invece, si registra un andamento decrescente di oltre il 62% dovuto al risanamento di un grosso ente della X classe. (da 100,098 milioni di euro a 37,670 milioni). L'incidenza sulle entrate correnti passa dal 17,55% all'11,42%.

Quindi, se si prescinde dalle specifiche situazioni che in alcuni casi appaiono anche molto gravi, con riferimento alla finanza locale considerata nel suo insieme la valutazione è nel senso della marginalità del fenomeno (lo 0,48% di enti). Detto questo occorre, però, rinviare alle "considerazioni d'insieme" fatte alla fine del capitolo "Andamenti ed equilibri generali della gestione finanziaria" in ordine alla situazione complessiva della finanza locale.

Nel raffronto, poi, dei dati del 2005 con quelli più recenti del 2006, con le dovute cautele imposte dall'essere questi ultimi non sorretti da conti consuntivi approvati¹²⁶, si rileva una netta diminuzione degli enti in disavanzo, che passano da 39 a 24, mentre aumenta l'importo del disavanzo stesso che da 29,869 milioni di euro va a 36,006 milioni. Ciò consente, sempre sulla base dei dati trasmessi dagli enti, di ribadire un giudizio di marginalità del fenomeno.

¹²⁶ Molti Enti quando hanno comunicato il dato, hanno fatto presente di non avere esaurito, per il 2006, il riaccertamento dei residui. D'altra parte, fra i dati 2005 anticipati l'anno scorso e quelli successivamente poi accertati con i consuntivi, è stata riscontrata una forbice di errore non lontana dal 25%.

PROSPETTO GENERALE N. 1

Elenco degli enti con disavanzo di amministrazione al 31-12-2005 più debiti fuori bilancio (d.f.b.) e fondi vincolati. rapporto % con le entrate correnti competenza (accertamenti)

Regione	Enti	Pr	Cl. Dem.	Disavanzo 2005	DFB *	Fondi vincolati da ricostituire	Totale squilibrio effettivo	Entrate Correnti competenza	Rapporto % con entrate correnti
Piemonte	Castelnuovo Belbo	AT	01	601.505,13	0,00	0,00	601.505,13	524.140,93	114,76
Piemonte	Ponderano	BI	04	40.394,15	3.378,24	50.660,00	94.432,39	2.936.799,99	3,22
Piemonte	Acceglio	CN	0	145.470,48	0,00	0,00	145.470,48	470.707,19	30,90
Piemonte	Rueglio	TO	01	69.666,92	489,60	1.732,72	71.889,24	539.191,79	13,33
Piemonte	Vogogna	VB	02	88.745,13	0,00	0,00	88.745,13	1.824.019,58	4,87
Lombardia	Vainegra	BG	0	48.341,42	26.928,00	0,00	75.269,42	301.758,40	24,94
Lombardia	Motta Baluffi	CR	01	25.372,39	0,00	0,00	25.372,39	639.905,48	3,97
Lombardia	Romagnese	PV	01	333.104,66	0,00	0,00	333.104,66	757.698,90	43,96
Lombardia	Villanova Sul Clisi	BS	04	107.735,22	31.883,32	0,00	139.618,54	4.403.998,83	3,17
Veneto	Calto	RO	01	83.745,33	0,00	0,00	83.745,33	638.903,67	13,11
Emilia Romagna	Goro	FE	04	82.173,25	0,00	218.581,50	300.754,75	2.532.117,07	11,88
Emilia Romagna	Portomaggiore	FE	06	101.414,81	0,00	66.414,89	167.829,70	9.657.267,27	1,74
Toscana	Zeri	MS	02	47.381,00	0,00	85.458,67	132.839,67	1.676.773,48	7,92
Umbria	Paciano	PG	01	25.055,81	34.941,59	0,00	59.997,40	821.828,94	7,30
Umbria	Perugia	PG	09	3.807.746,93	708.653,50	0,00	4.516.400,43	156.704.742,50	2,88
Marche	Amandola	AP	04	345.444,14	484.769,03	0,00	830.213,17	2.815.850,45	29,48
Marche	San Ginesio	MC	04	483.211,86	307.195,43	0,00	790.407,29	2.884.717,16	27,40
Lazio	Campoli Appennino	FR	02	49.252,08	0,00	0,00	49.252,08	1.016.049,59	4,85
Lazio	Fontechiari	FR	02	147.058,67	0,00	0,00	147.058,67	865.068,05	17,00
Lazio	Pignataro Interamna	FR	03	2.112.802,66	62.949,68	0,00	2.175.752,34	1.991.589,01	109,25
Lazio	San Giovanni Incarico	FR	04	57.339,03	0,00	0,00	57.339,03	1.913.145,15	3,00
Lazio	Aprilia	LT	07	7.379.904,19	0,00	0,00	7.379.904,19	32.808.342,48	22,49
Abruzzo	Scanno	AQ	03	113.832,09	29.594,02	0,00	143.426,11	1.622.224,79	8,84
Abruzzo	Civitaluparella	CH	0	151.878,13	36.466,72	0,00	188.344,85	401.338,49	46,93
Campania	Pietrastomina	AV	02	72.721,34	0,00	2.907,34	75.628,68	1.001.594,30	7,55
Campania	Roccabascerana	AV	03	147.193,03	90.227,86	0,00	237.420,89	1.418.238,01	16,74
Campania	Bettipaglia	SA	07	5.642.034,91	3.133.817,02	0,00	8.775.851,93	34.128.546,77	25,71
Campania	Cannalunga	SA	02	67.491,99	36.286,17	0,00	103.778,16	531.166,37	19,54
Basilicata	Montescaglioso	MT	06	277.557,30	0,00	0,00	277.557,30	6.337.878,86	4,38
Basilicata	Rotonda	PZ	04	949.239,42	31.927,25	0,00	981.166,67	2.281.117,36	43,01
Basilicata	Lagonegro	PZ	05	55.288,63	0,00	7.622,71	62.911,34	5.573.576,29	1,13
Calabria	Domanico	CS	01	49.419,82	24.792,00	0,00	74.211,82	690.434,80	10,75
Calabria	Torano Castello	CS	04	149.051,73	16.325,00	0,00	165.376,73	3.353.514,65	4,93
Calabria	Palermi	CZ	02	55.083,17	190.219,41	0,00	245.302,58	853.217,39	28,75
Calabria	Casabona	KR	04	49.175,13	0,00	0,00	49.175,13	1.941.138,43	2,53
Sicilia	Giarre	CT	07	5.241.113,53	207.857,08	0,00	5.448.970,61	20.118.853,02	27,08
Sicilia	Librizzi	ME	02	93.780,60	133.108,73	54.457,67	281.347,00	1.527.858,59	18,41
Sicilia	Terme Vigliatore	ME	05	536.634,30	1.241.808,44	0,00	1.778.442,74	3.811.788,97	46,66
Sicilia	Pozzallo	RG	06	35.072,91	479.411,22	0,00	514.484,13	15.678.028,41	3,28
Totale generale	N. 39 enti			29.869.433,29	7.313.029,31	487.835,50	37.670.298,10	329.995.131,41	11,42

debiti fuori bilancio
riconosciuti 2005 e non
impegnati
+ riconosciuti 2006

ambito	%	n. enti
da 0 a 20	64,10	25
da 20 a 40	20,51	8
da 40 a 60	10,26	4
da 60 a 120	5,13	2
totale	100,00	39

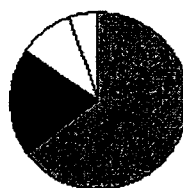

■ da 0 a 20
■ da 20 a 40
□ da 40 a 60
□ da 60 a 120

PROSPETTO GENERALE N.2

Elenco degli enti con disavanzo di amministrazione al 31-12-2005. rapporto squilibrio effettivo / popolazione

Regione	Enti	Pr	Classe Dem.	Disavanzo 2005	Squilibrio Effettivo	Popolazione	incidenza pro-capite
Piemonte	Castelnuovo Belbo	AT	01	601.505,13	601.505,13	878	685,09
Piemonte	Ponderano	BI	04	40.394,15	94.432,39	3.696	25,55
Piemonte	Acceglio	CN	0	145.470,48	145.470,48	238	611,22
Piemonte	Rueglio	TO	01	69.666,92	71.889,24	779	92,28
Piemonte	Vogogna	VB	02	88.745,13	88.745,13	1.837	48,31
Lombardia	Valnegrà	BG	0	48.341,42	75.269,42	238	316,26
Lombardia	Motta Baluffi	CR	01	25.372,39	25.372,39	980	25,89
Lombardia	Romagnese	PV	01	333.104,66	333.104,66	909	366,45
Lombardia	Villanona Sul Clisi	BS	04	107.735,22	139.618,54	4.762	29,32
Veneto	Calto	RO	01	83.745,33	83.745,33	872	96,04
Emilia Romagna	Goro	FE	04	82.173,25	300.754,75	4.092	73,50
Emilia Romagna	Portomaggiore	FE	06	101.414,81	167.829,70	11.907	14,10
Toscana	Zeri	MS	02	47.381,00	132.839,67	1.382	96,12
Umbria	Paciano	PG	01	25.055,81	59.997,40	953	62,96
Umbria	Perugia	PG	09	3.807.746,93	4.516.400,43	149.125	30,29
Marche	Amandola	AP	04	345.444,14	830.213,17	4.012	206,93
Marche	San Ginesio	MC	04	483.211,86	790.407,29	3.799	208,06
Lazio	Campoli Appennino	FR	02	49.252,08	49.252,08	1.815	27,14
Lazio	Fontechiari	FR	02	147.058,67	147.058,67	1.288	114,18
Lazio	Pignataro Interamna	FR	03	2.112.802,66	2.175.752,34	2.447	889,15
Lazio	San Giovanni Incarico	FR	04	57.339,03	57.339,03	3.587	15,99
Lazio	Aprilia	LT	07	7.379.904,19	7.379.904,19	56.028	131,72
Abruzzo	Scanno	AQ	03	113.832,09	143.426,11	2.133	67,24
Abruzzo	Civitaluparella	CH	0	151.878,13	188.344,85	429	114,15
Campania	Pietrastomina	AV	02	72.721,34	75.628,68	1.650	32,42
Campania	Roccamascerana	AV	03	147.193,03	237.420,89	2.333	101,77
Campania	Battipaglia	SA	07	5.642.034,91	8.775.851,93	50.359	174,27
Campania	Cannalunga	SA	02	67.491,99	103.778,16	1.146	90,56
Basilicata	Montescaglioso	MT	06	277.557,30	277.557,30	10.121	27,42
Basilicata	Rotonda	PZ	04	949.239,42	981.166,67	3.888	252,36
Basilicata	Lagonegro	PZ	05	55.288,63	62.911,34	6.146	10,24
Calabria	Domanico	CS	01	49.419,82	74.211,82	1.006	73,77
Calabria	Torano Castello	CS	04	149.051,73	165.376,73	4.915	33,65
Calabria	Palermi	CZ	02	55.083,17	245.302,58	1.496	163,97
Calabria	Casabona	KR	04	49.175,13	49.175,13	3.160	15,56
Sicilia	Giarre	CT	07	5.241.113,53	5.448.970,61	26.357	206,74
Sicilia	Librizzi	ME	02	93.780,60	281.347,00	1.908	147,46
Sicilia	Terme Vigliatore	ME	05	536.634,30	1.778.442,74	6.561	271,06
Sicilia	Pozzallo	RG	06	35.072,91	514.484,13	147.936	3,48
Totale generale	N. 39 enti			29.869.433,29	37.670.298,10	527.168,00	71,46

ambito	%	numero enti
da 0 a 50	35,90	14
da 50 a 100	20,51	8
da 100 a 200	17,95	7
da 200 a 300	12,82	5
da 300 a 500	5,13	2
da 500 a 700	5,13	2
oltre 800	2,56	1
totale	100,00	39

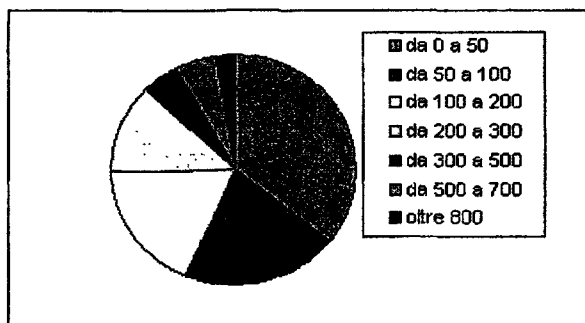

PROSPETTO GENERALE N. 4

Elenco degli enti con disavanzo di amministrazione al 31-12-2005 rapporto % con le entrate correnti competenza (accertamenti) e persistenza del disavanzo

REGIONE	ENTI	PR	CL. DEM.	DISAVANZO 2005	Entrate Correnti competenza	Rapporto % con entrate correnti	Persistenza temporale			
Piemonte	Castelnuovo Belbo	AT	01	601.505,13	524.140,93	114,76				2005
Piemonte	Ponderano	BI	04	40.394,15	2.936.799,99	1,38				2005
Piemonte	Acceglio	CN	0	145.470,48	470.707,19	30,90		2.004		2005
Piemonte	Rueglio	TO	01	69.666,92	539.191,79	12,92				2005
Piemonte	Vogogna	VB	02	88.745,13	1.824.019,58	4,87				2005
Lombardia	Valnegrà	BG	0	48.341,42	301.758,40	16,02				2005
Lombardia	Motta Baluffi	CR	01	25.372,39	639.905,48	3,97				2005
Lombardia	Romagnese	PV	01	333.104,66	757.698,90	43,96				2005
Lombardia	Villanova Sul Clisi	BS	04	107.735,22	4.403.998,83	2,45			2004	2005
Veneto	Calto	RO	01	83.745,33	638.903,67	13,11				2005
Emilia Romagna	Goro	FE	04	82.173,25	2.532.117,07	3,25	2002		2004	2005
Emilia Romagna	Portomaggiore	FE	06	101.414,81	9.657.267,27	1,05				2005
Toscana	Zeri	MS	02	47.381,00	1.676.773,48	2,83		2003	2004	2005
Umbria	Paciano	PG	01	25.055,81	821.828,94	3,05				2005
Umbria	Perugia	PG	09	3.807.746,93	156.704.742,50	2,43				2005
Marche	Amandola	AP	04	345.444,14	2.815.850,45	12,27				2005
Marche	San Ginesio	MC	04	483.211,86	2.884.717,16	16,75				2005
Lazio	Campoli Appennino	FR	02	49.252,08	1.016.049,59	4,85				2005
Lazio	Fontechiari	FR	02	147.058,67	865.068,05	17,00		2003	2004	2005
Lazio	Pignataro Interamna	FR	03	2.112.802,66	1.991.589,01	106,09			2004	2005
Lazio	San Giovanni Incarico	FR	04	57.339,03	1.913.145,15	3,00				2005
Lazio	Aprilia	LT	07	7.379.904,19	32.808.342,48	22,49			2004	2005
Abruzzo	Scanno	AQ	03	113.832,09	1.622.224,79	7,02		2003	2004	2005
Abruzzo	Civitaluparella	CH	0	151.878,13	401.338,49	37,84			2004	2005
Campania	Pietrastomina	AV	02	72.721,34	1.001.594,30	7,26			2004	2005
Campania	Roccamascerana	AV	03	147.193,03	1.418.238,01	10,38				2005
Campania	Battipaglia	SA	07	5.642.034,91	34.128.546,77	16,53				2005
Campania	Cannalonga	SA	02	67.491,99	531.166,37	12,71				2005
Basilicata	Montescaglioso	MT	06	277.557,30	6.337.878,86	4,38				2005
Basilicata	Rotonda	PZ	04	949.239,42	2.281.117,36	41,61			2004	2005
Basilicata	Lagonegro	PZ	05	55.288,63	5.573.576,29	0,99	2002			2005
Calabria	Domanico	CS	01	49.419,82	690.434,80	7,16				2005
Calabria	Torano Castello	CS	04	149.051,73	3.353.514,65	4,44	2002	2003	2004	2005
Calabria	Palermi	CZ	02	55.083,17	853.217,39	6,46				2005
Calabria	Casabona (**)	KR	04	49.175,13	1.941.138,43	2,53	2002	2003	2004	2005
Sicilia	Giarre (*)	CT	07	5.241.113,53	20.118.853,02	26,05	2002	2003	2004	2005
Sicilia	Librizzi	ME	02	93.780,60	1.527.858,59	6,14				2005
Sicilia	Terme Vigliatore	ME	05	536.634,30	3.811.788,97	14,08		2003	2004	2005
Sicilia	Pozzallo	RG	06	35.072,91	15.678.028,41	0,22		2003	2004	2005
Totale generale	N. 39 enti			29.869.433,29	329.995.131,41	9,05				

(*): l'ente è in disavanzo dal 2001

(**): l'ente è in disavanzo dal 2000

Prospetto generale n. 5

I risultati del conto economico 2005

Regione	Enti	Pr	Cl. Dem.	R.G.O.	Saldo Prov.- On.Fin.	Saldo Prov.- On.Str.	R.E.E.	R.E.E. Pos.vo% R.G.O.	Prov.On.Fi n. % Positivo R.G.O (In Valori Assoluti)
Piemonte	Castelnuovo Belbo	AT	01	nd	nd	nd	nd	nd	nd
Piemonte	Ponderano	BI	04	359.266,34	-234.572,05	-135.585,53	-10.891,24	-3	-65
Piemonte	Acceglio	CN	0	nd	nd	nd	nd	nd	nd
Piemonte	Rueglio	TO	01	nd	nd	nd	nd	nd	nd
Piemonte	Vogogna	VB	02	nd	nd	nd	nd	nd	nd
Lombardia	Valnegrà	BG	0	nd	nd	nd	nd	nd	nd
Lombardia	Motta Baluffi	CR	01	nd	nd	nd	nd	nd	nd
Lombardia	Romagnese	PV	01	nd	nd	nd	nd	nd	nd
Lombardia	Villanova Sul Clisi	BS	04	539.920,39	-94.872,21	-1.450.276,42	-1.005.228,24	-186	-18
Veneto	Calto	RO	01	nd	nd	nd	nd	nd	nd
E.Romagna	Goro	FE	04	371.127,12	-271.708,92	-207.268,79	107.850,59	29	-73
E.Romagna	Portomaggiore	FE	06	930.256,41	-795.849,93	19.926,45	154.332,93	17	-86
Toscana	Zeri	MS	02	nd	nd	nd	nd	nd	nd
Umbria	Paciano	PG	01	nd	nd	nd	nd	nd	nd
Umbria	Perugia	PG	09	4.794.762,90	-7.894.537,07	-12.067.873,55	-15.167.647,72	-316	-165
Marche	Amandola	AP	04	270.029,93	-125.603,80	-38.650,08	105.776,05	39	-47
Marche	San Ginesio	MC	04	259.868,76	-249.665,23	-1.336.957,33	-1.326.753,80	-511	-96
Lazio	Campoli Appennino	FR	02	nd	nd	nd	nd	nd	nd
Lazio	Fontechiari	FR	02	nd	nd	nd	nd	nd	nd
Lazio	Pignataro Interamna	FR	03	nd	nd	nd	nd	nd	nd
Lazio	San Giovanni Incarico	FR	04	294.074,79	-361.317,93	-80.385,34	-147.628,48	-50	-123
Lazio	Aprilia	LT	07	-2.900.019,28	-2.091.697,10	17.418.849,12	12.427.132,74	-429	72
Abruzzo	Scanno	AQ	03	nd	nd	nd	nd	nd	nd
Abruzzo	Civitaluparella	CH	0	nd	nd	nd	nd	nd	nd
Campania	Pietrastomina	AV	02	nd	nd	nd	nd	nd	nd
Campania	Roccamascerana	AV	03	nd	nd	nd	nd	nd	nd
Campania	Battipaglia	SA	07	5.320.089,38	-830.568,22	-8.245.555,45	-3.756.034,29	-71	-16
Campania	Cannalunga	SA	02	nd	nd	nd	nd	nd	nd
Basilicata	Montescaglioso	MT	06	1.224.746,21	-805.383,82	82.364,93	501.727,32	41	-66
Basilicata	Rotonda	PZ	04	626.549,65	-264.536,28	-23.273,98	338.739,39	54	-42
Basilicata	Lagonegro	PZ	05	818.696,16	-346.270,43	283.959,64	756.385,37	92	-42
Calabria	Domanico	CS	01	nd	nd	nd	nd	nd	nd
Calabria	Torano Castello	CS	04	1.164.530,92	-458.533,16	-10.322,64	695.675,12	60	-39
Calabria	Palermi	CZ	02	nd	nd	nd	nd	nd	nd
Calabria	Casabona	KR	04	-476.788,70	-225.865,45	3.473,73	-699.180,42	147	47
Sicilia	Giarre	CT	07	-1.231.003,74	-1.210.618,43	2.392.105,24	-49.516,93	4	98
Sicilia	Librizzi		02	nd	nd	nd	nd	nd	nd
Sicilia	Terme Vigliatore	ME	05	1.105.685,24	-267.043,09	-61.779,51	776.862,64	70	-24
Sicilia	Pozzallo	RG	06	365.940,44	-694.226,68	-20.520,23	-348.806,47	-95	-190

n.d. non dovuto

R.G.O. risultato gestione operativa

R.E.E. risultato economico dell'esercizio

XV LEGISLATURA - DISEGNI DI LEGGE E RELAZIONI - DOCUMENTI

PROSPETTO GENERALE N. 6
Elenco degli enti con disavanzo di amministrazione al 31-12-2006 rapporto % con la popolazione

Regione	Enti	Pr	Classe Dem.	Disavanzo 2006	Popolazione	Rapporto pro-capite	Persistenza Temporale	2005	2006
Piemonte	Rueglio	To	01	38.574,25	779	49,52			2006
Lombardia	Vainegra	Bg	0	48.341,42	230	210,18			2006
Toscana	Plombino	Li	07	1.980.926,80	33.925	58,39	2001		2006
Toscana	Viareggio	Lu	07	1.129.000,00	61.103	18,48			2006
Marche	Falconara Marittima	An	07	1.364.221,43	28.349	48,12			2006
Marche	Fratte Rosa	Pu	02	89.092,30	1.034	86,16			2006
Umbria	Terni	Tr	09	7.959.574,79	105.018	75,79			2006
Lazio	Aquino	Fr	05	221.632,13	5.337	41,53			2006
Lazio	Fontechian	Fr	02	50.471,04	1.288	39,19	2003	2004	2006
Lazio	Aprilia	Lt	07	11.719.522,97	56.028	209,17	2001	2004	2006
Lazio	Vetralla	Vt	06	241.219,84	11.917	20,24			2006
Lazio	Campoli Appennino	Fr	02	75.320,69	1.815	41,50			2006
Campania	Cellole	Ce	05	321.680,41	7.149	45,00			2006
Basilicata	Lagonegro	Pz	05	222.843,80	6.146	36,26	2001	2005	2006
Basilicata	Maratea	Pz	05	294.002,35	5.261	55,88		2003	2006
Basilicata	Potenza	Pz	08	1.247.333,49	69.060	18,06			2006
Calabria	Torano Castello	Cs	04	268.260,65	4.915	54,58			2006
Calabria	Serra San Bruno	Vv	05	308.528,73	7.068	43,65	2002	2003	2006
Sicilia	Giarre	Ct	07	5.229.588,84	26.357	198,41	2001	2005	2006
Sicilia	Librizzi	Me	02	53.989,81	1.908	28,30		2004	2006
Sicilia	Montalbano Elicona	Me	03	100.093,32	2.838	35,27			2006
Sicilia	Monreale	Pa	07	2.798.703,82	31.954	87,56			2006
Sicilia	Pozzallo	Rg	06	142.760,37	17.936	7,96	2003	2004	2006
Sardegna	Nugheddu Santa Vittoria	Or	01	101.116,69	578	174,94			2006
Totale Generale		24		36.006.800,14	488.003	73,78			

9 Il dissesto finanziario negli Enti locali

9.1 La normativa sulle gestioni straordinarie di liquidazione

La normativa che disciplina il dissesto degli enti locali è rimasta sostanzialmente immutata rispetto alla precedente relazione¹²⁷ per cui essa appare non pienamente adeguata rispetto alle innovazioni, conseguenti al nuovo testo della Costituzione ¹²⁸, che richiedono una completa autonomia degli enti nel risanamento.

L'articolo 5 della legge 28 maggio 2004, n. 240 dispone che:

- 1) per gli enti locali che hanno dichiarato lo stato di dissesto finanziario prima della legge costituzionale n. 3 del 2001 (8 novembre 2001) continuano ad applicarsi le disposizioni di cui al titolo VIII della parte seconda del T.U. degli enti locali che disciplinano l'assunzione di mutui per il risanamento, nonché la contribuzione statale sul relativo onere di ammortamento;
- 2) per gli enti locali che hanno dichiarato lo stato di dissesto finanziario dopo l'8 novembre 2001 resta la facoltà di contrarre mutui senza oneri a carico dello Stato per finanziare passività relative a spese di investimento, nonché mutui per il ripiano dell'indebitamento di parte corrente, ma limitatamente alla copertura dei debiti maturati entro la suddetta data di entrata in vigore della legge costituzionale n. 3 del 2001;
- 3) ai fini dell'applicazione degli articoli 252, comma 4, e 254, comma 3, del TU, possono essere inseriti nella massa passiva tutti i debiti correlati ad atti e fatti di gestione verificatisi entro il 31 dicembre dell'anno precedente a quello dell'ipotesi di bilancio riequilibrato¹²⁹,

¹²⁷ Rispetto alla precedente relazione l'unica novità legislativa è costituita dall'articolo 1, comma 741 della legge 27 dicembre 2006, n. 296, che ha sostituito il comma 10 dell'art. 255 del T.U., che ha inibito agli organi di amministrazione il ricorso dei residui attivi e passivi relativi ai fondi a gestione vincolata, ai mutui passivi già attivati per investimenti, ivi compreso il pagamento delle relative spese, nonché l'amministrazione dei debiti assistiti dalla garanzia della delegazione di pagamento di cui all'art. 206 del TU

¹²⁸ anche dopo le modifiche conseguenti al nuovo testo della Costituzione, permangono i seguenti interventi statali per il risanamento:

- per tutti gli enti che dichiarano il dissesto e per i quali le risorse di parte corrente, costituite dai trasferimenti in conto al fondo ordinario e al fondo consolidato e da quella parte di tributi locali calcolata in detrazione ai trasferimenti erariali, sono disponibili in misura inferiore alla media unica nazionale e a quella media della fascia demografica di appartenenza, il Ministero dell'Interno assicura ancora, dall'anno dell'ipotesi di bilancio, l'adeguamento dei contributi statali quale fattore di consolidamento finanziario della gestione;
- inoltre il Ministero dell'Interno, per il personale posto in disponibilità, assegna all'ente locale un contributo pari alla spesa relativa al corrispondente trattamento economico, con decorrenza dalla data della deliberazione e per tutta la durata della disponibilità del personale stesso.

¹²⁹ Stante la netta separazione di compiti e di competenze tra la gestione passata e quella corrente (d.l. n. 8 del 1993), l'amministrazione locale deve occuparsi esclusivamente del bilancio risanato al fine di non ricadere nel disavanzo. L'attuale disciplina dell'ipotesi del bilancio stabilmente risanato è contenuta nelle disposizioni del decreto legislativo n. 267/2000, titolo VIII, capo IV. Entro il termine perentorio di tre mesi dalla nomina dell'organo straordinario di liquidazione, il Consiglio dell'ente è tenuto a deliberare e a presentare al Ministero dell'Interno, un'ipotesi di bilancio di previsione stabilmente riequilibrato; l'ipotesi di bilancio, deve riferirsi all'esercizio finanziario successivo a quello nel corso del quale è stato dichiarato il dissesto qualora per tale anno sia stato validamente approvato il bilancio di previsione; viceversa all'esercizio in corso qualora non sia stato approvato il bilancio di previsione. Occorre fare riferimento all'anno dell'ipotesi di bilancio riequilibrato per definire le competenze dell'organo straordinario di liquidazione e ai fini della decorrenza dei cinque anni per il risanamento.

pur se accertati, anche con provvedimento giurisdizionale, successivamente a tale data ma, comunque, non oltre quella di approvazione del rendiconto della liquidazione di cui all'articolo 256, comma 11, del suddetto testo unico¹³⁰.

9.2 Enti in dissesto

L'ultima norma di legge sopra richiamata classifica dunque gli enti dissestati in base alle possibilità di finanziamento delle passività pregresse. In base a tale classificazione, nonché a quella di cui alla legge della regione Siciliana richiamata in nota, gli enti dissestati sono attualmente suddivisi nel modo seguente:

- n. 412 enti che hanno dichiarato lo stato di dissesto entro l'8 novembre 2001, per i quali lo Stato assicura ancora il pagamento degli oneri del mutuo per il risanamento;
- n. 7 enti che lo hanno dichiarato dopo l'8 novembre 2001 ed entro il 31 dicembre 2003, per i quali è stato previsto il contributo (irrisorio) totale annuo di euro 600.000 per il triennio 2004-2006;
- n. 9 enti che hanno dichiarato il dissesto dal 1 gennaio 2004 per i quali non è previsto alcun intervento statale, né come mutuo né come contributo.

Per quanto concerne la regione Siciliana, vi sono n. 3 enti -che hanno dichiarato il dissesto finanziario entro il 31 dicembre 2005- per i quali è garantita un'apposita contribuzione regionale.

Più in particolare, per quanto attiene al biennio di riferimento della presente relazione e ai dati relativi all'esercizio 2007 a disposizione della Sezione:

- nel 2005 hanno dichiarato lo stato di dissesto quattro comuni: tre in Sicilia (un comune Capoluogo di provincia di oltre 28.000 abitanti; uno, di oltre 10.600 abitanti, in provincia di Catania; uno di oltre quattrocento abitanti, in provincia di Messina) ed uno nel Lazio (di circa 26.000 abitanti);
- nel 2006 hanno dichiarato lo stato di dissesto finanziario tre comuni: due in Campania (ambidue in provincia di Avellino: uno di oltre 2.600 abitanti e l'altro di oltre 1.700 abitanti) ed uno in Puglia (capoluogo di provincia di oltre 197.500 abitanti).

Secondo i dati del Ministero dell'Interno, 428 enti locali hanno dichiarato il dissesto finanziario tra il 1989 ed il 31 dicembre 2006; tra essi una sola amministrazione provinciale, la provincia di Napoli.

¹³⁰ La Regione Siciliana ha emanato la legge n. 8 del 6 febbraio 2006, pubblicata nella Gazzetta ufficiale n. 7 dell'8 febbraio 2006, la quale all'articolo 4 "Interventi a favore dei comuni in stato di dissesto finanziario" ha destinato per gli esercizi finanziari 2006, 2007 e 2008, una quota pari a 3.000.000 di euro annui all'erogazione di contributi straordinari per ogni comune capoluogo di provincia che abbia dichiarato il dissesto finanziario entro il 31 dicembre 2005 (legge Enna), nonché un'ulteriore quota di 1.000.000 euro annui da destinare complessivamente ai comuni non capoluogo per le stesse finalità.

Secondo i dati del Ministero dell'Interno, 428 enti locali hanno dichiarato il dissesto finanziario tra il 1989 ed il 31 dicembre 2006; tra essi una sola amministrazione provinciale, la provincia di Napoli.

Nei prospetti 1 e 2 sono riportati il numero degli enti dissestati distribuiti per regione ed anno del dissesto e per classe demografica.

Nel prospetto 3 è indicato il numero degli enti dissestati (n. 21) per i quali, alla data del 25 maggio 2007, non era stato depositato il piano di estinzione, inclusi i 5 enti per i quali non sono ancora scaduti i termini di presentazione, distinti per anno di dichiarazione del dissesto e per classe demografica (prospetto 4).

Informazioni sull'andamento della procedura di liquidazione per enti dissestati tra il 1991 e il 2006.

Gli enti di cui sono state acquisite le informazioni sono complessivamente 52.

Le difficoltà più frequenti fatte presenti dagli enti stessi nel portare a termine la procedura di risanamento derivano dalle seguenti cause:

- difficoltà nell'identificare i vari creditori e debitori dovuta peraltro al fatto che già si sono verificate delle lungaggini nella procedura, oppure tardivo inserimento nella massa passiva di posizioni debitorie;
- ritardi dovuti alla liquidazione delle spese legali relative alle sentenze ad esecuzione forzata, oppure debiti fuori bilancio a causa di indennità di esproprio e relativi oneri legali, compensi per le consulenze legali;
- motivi che attengono ai rapporti tra l'ente e la banca tesoriere, mutamento degli istituti di credito nel corso della procedura, scarso coordinamento tra l'ente e la banca tesoriere per la restituzione della quota mutuo eccedente allo Stato, necessità di attendere la restituzione di somme erroneamente pagate dal tesoriere due volte allo stesso creditore;
- ricorsi presentati in epoche successive dai creditori, in via amministrativa, al M.I. e decisi da detto ministero con pronunce tra loro divergenti;
- trattativa differenziata tra l'ente e i creditori privati, nonché tra l'ente stesso e la regione;
- scarsa collaborazione (ad esempio: difficoltà della commissione ad accedere alla documentazione probatoria) tra i responsabili dei vari settori e l'organo straordinario di liquidazione;
- comportamento non collaborativi del concessionario della riscossione delle entrate tributarie (mancato invio delle informazioni richieste, mancata comunicazione dei dati aggiornati relativi alle somme riscosse);
- motivi di salute dello stesso commissario di liquidazione non sostituito durante il periodo della malattia;

- difficoltà nel procedere alla ripartizione dell'attivo residuo e necessità di procedere con cautela a detta ripartizione, essendo stato l'ente dichiarato dissestato per infiltrazioni mafiose;
- annullamento della approvazione del rendiconto da parte dell'allora Co.Re.Co. (anno 2000), successivo ricorso al T.A.R. e attuale pendenza dello stesso presso detto organo giurisdizionale;

Per quanto concerne il recente caso del dissesto del Comune di Taranto, dichiarato nell'ottobre 2006, risulta essere stata già nominata la commissione e l'approvazione dell'ipotesi di bilancio stabilmente riequilibrato è avvenuta il 25 maggio 2007 con decreto del Ministero dell'Interno.

9.3 Dissesti e procedure di risanamento

Dall'introduzione dell'istituto del dissesto –anno 1989– fino al 31 dicembre 2006, gli enti locali incorsi nella procedura sono stati 428 di cui una provincia e 427 comuni

Nel 2006 hanno dichiarato lo stato di dissesto 2 comuni ubicati in Campania e 1 comune ubicato in Puglia.

Sono 21 le gestioni straordinarie per le quali non è stato depositato ancora il piano di estinzione. In cinque casi il ritardo supera il decennio.

Il nuovo sistema per il risanamento, che non prevede più la possibilità del ricorso ai mutui, potrà essere valutato nella sua concreta applicazione solo in prosieguo, man mano che i commissari straordinari depositeranno i piani di estinzione.

I casi di dissesto, che spesso si fondano su situazioni di disordine della gestione nella quale emergono anche aspetti di irregolarità, di anno in anno si dimostrano di numero sempre più contenuto e relative ad enti di non elevate dimensioni. In contrasto con questa tendenza è il caso di Taranto.

Il fenomeno sembra non allarmante nella sua dimensione quantitativa, ma è spesso il risultato di gestioni condotte al di fuori delle regole di sana gestione. Nei casi più recenti ne emerge una nuova rispetto a quelle tradizionali, quali debiti fuori bilancio, espropri e sentenze cioè le perdite di aziende e società partecipate.

Nel caso del comune di Taranto, unico ente di grandi dimensioni che ha dichiarato il dissesto nel 2006, molteplici sono state le cause che hanno generato un ingente disavanzo (quasi 300 milioni di euro) al quale l'ente non ha potuto far fronte con mezzi ordinari.

Dalle scritture ufficiali, a fine 2005¹³¹ emergeva un disavanzo di amministrazione di oltre 137 milioni al quale vanno aggiunti i debiti fuori bilancio riconosciuti e in attesa di riconoscimento. Notevole anche il contenzioso in atto nei confronti del Comune.

La situazione di cassa è risultata compromessa dovendosi ricorrere continuamente a anticipazioni del Tesoriere ed inoltre risultando che la liquidità generata dalla emissione di boc è stata utilizzata per impieghi correnti.

Tra le molteplici cause che hanno provocato questa situazione insostenibile per il bilancio comunale, vanno ricordate:

- le perdite di aziende e società partecipate;
- il conferimento di compensi illeciti al personale;
- l'ingente mole di debiti fuori bilancio;
- l'impiego di fondi vincolati per pagamenti di parte corrente;
- il mancato versamento all'erario dell'Irpef per il personale dipendente;
- il continuo ricorso ad anticipazioni di cassa.

Il dissesto finanziario è stato dichiarato con delibera n.234 del 17 ottobre 2006; nel successivo mese di novembre è stata nominata la commissione composta da tre membri.

L'organo straordinario di liquidazione non ha fatto ricorso a consulenze esterne, mentre ha ritenuto opportuno di avvalersi di due professionalità interne all'organico dell'ente.

Con DM in data 25 maggio 2007 è stata approvata l'ipotesi di bilancio riequilibrato.

9.4 Conclusioni

La nuova normativa che ha introdotto nell'ordinamento giuridico degli enti locali il principio che gli enti dissestati debbano provvedere da soli al loro risanamento, senza alcun aiuto da parte dello Stato, ha posto fine alla precedente situazione caratterizzata dal fatto che molti enti, pur non ricorrendone le condizioni dichiarassero il dissesto, al fine di poter lucrare sugli aiuti da parte dello Stato. La conseguenza di ciò, è la diminuzione del numero degli enti che deliberano il dissesto. Si è trattato per lo più di enti di assai piccole dimensioni e quindi non in grado di esprimere un apparato amministrativo avente la capacità di far fronte e di risolvere i complessi problemi della finanza locale come avviene invece per gli enti di dimensione media.

La mancanza di finanziamenti erariali per il sostegno del risanamento ha generato una nuova consapevolezza nei cittadini, i quali sono avvertiti che il rischio del dissesto finanziario del comune di appartenenza provoca conseguenze per loro sfavorevoli, in quanto ne deriva un inevitabile innalzamento della pressione fiscale e contributiva.

¹³¹ Il rendiconto per tale esercizio non è stato inviato alla Sezione delle Autonomie della Corte dei conti, non avendo il comune adempiuto all'obbligo previsto dall'art. 227 del TUEL.

Non è mancato tuttavia il caso di un ente che ha dichiarato il dissesto nel 2006, pur essendo di maggiori dimensioni. Come si è detto, le cause che hanno prodotto tale situazione sono molteplici e tutte riconducibili a gravi irregolarità di gestione.

L'emanazione della normativa cui si è fatto cenno rende meno vantaggioso il ricorso all'istituto del dissesto, venendosi a prosciugare progressivamente il canale del finanziamento erariale. L'effetto innegabile che ne è derivato, cioè la riduzione del numero degli enti che si avvalgono di tale procedura, non deve, tuttavia, indurre gli organi di controllo, soprattutto quelli di controllo interno, ad abbassare la guardia, sussistendo pur sempre il rischio che una situazione di disavanzo finanziario possa trasformarsi in una situazione di dissesto.

Prospetto 1

Enti dissestati per Regione ed anno del dissesto al 31/12/2006

REGIONE	ANNO DISSESTO																		Totale
	1989	1990	1991	1992	1993	1994	1995	1996	1997	1998	1999	2000	2001	2002	2003	2004	2005	2006	
Piemonte		1	2	1	1														5
Lombardia		3	3	5	1	1					1								14
Liguria	1			2															3
Veneto	1			1				1											3
Emilia Romagna	1		4	1		1			1										8
Toscana	3	1																	4
Umbria	2	1				1													4
Marche	2	1	1			1								1					6
Lazio	7	2	5	2	7	3	3	2		1		2		1		1	1		37
Abruzzo	6	1	1	4	1	1	3												17
Molise	4	4		1	2	1													12
Campania	18	18	10	12	22	14	2	1	5		2	1		1	1	1		2	110
Puglia	21	4	2	4	2		1											1	35
Basilicata	4	3	3	1	3	2	2	1											19
Calabria	51	22	13	10	11	7	2	3	1		1		1	2					124
Sicilia	2	3	1	2	2	6	3	1			1						3		24
Sardegna	2													1					3
Totale complessivo	125	64	45	46	52	38	16	9	7	1	5	3	1	5	2	2	4	3	428

Prospetto 2

Enti dissestati per regione e classe demografica al 31/12/2006

REGIONE	CLASSE DEMOGRAFICA												Totale	
	00	01	02	03	04	05	06	07	08	09	11	99		
Piemonte	4	1												5
Lombardia	4	4	3		2	1								14
Liguria	1	1	1											3
Veneto							1	2						3
E. Romagna			4	1	3									8
Toscana		1	1			2								4
Umbria			1	2				1						4
Marche		1	3	1	1									6
Lazio	7	5	7	2	7	2	3	3	1					37
Abruzzo	5	2	5	3	1				1					17
Molise	3	7	2											12
Campania	2	15	24	8	12	19	16	11	1		1	1		110
Puglia			4	3	9	16	1	1		1				35
Basilicata		4	5	3	3	2	1		1					19
Calabria	2	19	36	19	28	14	6							124
Sicilia	2	1	5	1	4	5	5	1						24
Sardegna					1	1		1						3
Totale compl.	30	61	101	43	71	62	33	21	3	1	1	1		428

Prospetto 3

Enti dissestati per i quali, al 25/05/2007, non risulta depositato il piano di estinzione

REGIONE	ANNO DISS.	CLASSE DEMOGRAFICA									Totale complessivo	
		00	01	02	03	04	05	06	07	09		
Marche	2003				1							1
Totale MARCHE					1							1
Lazio	2000			1								1
	2002		1									1
	2004							1				1
	2005				1							1
Totale Lazio			1	1	1			1				4
Campania	1990					1						1
	1994			1								1
	2002			1								1
	2004					1						1
	2006			1	1							2
Totale Campania				3	1	2						6
Puglia	1995						1					1
	2006									1		1
Totale Puglia							1			1		2
Calabria	1992				1							1
	1994					1						1
	2002			1		1						2
Totale Calabria				1	1	2						4
Sicilia	2005	1						1	1			3
Totale Sicilia		1						1	1			3
Sardegna	2002					1						1
Totale Sardegna						1						1
Totale Complessivo		1	1	5	4	5	1	2	1	1		21

XV LEGISLATURA - DISEGNI DI LEGGE E RELAZIONI - DOCUMENTI

Prospetto 4 Enti in dissesto - mutui concessi dal 1989 al 25/05/2007

(migliaia di euro)

REGIONE	Dati	CLASSE DEMOGRAFICA											Totale compless.	
		00	01	02	03	04	05	06	07	08	11	99		
Piemonte	n. enti	3	1											4
	mutuo	144	325											468
Lombardia	n. enti	4	2	3		2	1							12
	mutuo	664	354	403		1.952	91							3.464
Liguria	n. enti	1	1	1										3
	mutuo	82	778	650										1.511
Veneto	n. enti							1	2					3
	mutuo							479	17.254					17.734
Emilia R.	n. enti			4	1	2								7
	mutuo			2.419	941	2.694								6.053
Toscana	n. enti		1	1			2							4
	mutuo		425	656			3.187							4.268
Umbria	n. enti			1	2				1					4
	mutuo			1.103	1.068				8.824					10.994
Marche	n. enti		1	3	1	1								6
	mutuo		89	2.175	19	802								3.085
Lazio	n. enti	7	4	7	1	6	2	3	3	1				34
	mutuo	1.936	1.806	5.343	1.131	3.799	3.869	4.673	13.156	14.122				49.837
Abruzzo	n. enti	5	2	5	3	1			1					17
	mutuo	1.085	776	4.438	2.538	2.133			11.643					22.614
Molise	n. enti	3	6	2										11
	mutuo	454	1.823	1.600										3.877
Campania	n. enti	2	15	23	7	12	19	16	11	1	1	1		108
	mutuo	730	8.630	21.570	8.386	23.073	52.939	82.616	112.415	15.281	309.765	110.608		746.014
Puglia	n. enti			4	2	9	16	1	1					33
	mutuo			1.390	2.324	8.372	34.754	3.315	6.889					57.045
Basilicata	n. enti		4	5	2	3	2	1		1				18
	mutuo		2.349	3.293	2.880	3.904	5.625	7.062		17.105				42.219
Calabria	n. enti	2	19	35	19	28	14	6						123
	mutuo	992	9.661	32.727	25.121	53.044	44.165	25.629						191.338
Sicilia	n. enti	1	1	5	1	4	5	4						21
	mutuo	394	1.074	3.042	1.778	7.924	15.865	20.789						50.865
Sardegna	n. enti						1		1					2
	mutuo						724		6.690					7.414
Totale enti		28	57	99	39	68	62	32	20	3	1	1		410
totale mutuo		6.482	28.090	80.810	46.185	107.698	161.218	144.563	176.872	46.508	309.765	110.608		1.218.799

Prospetto 5

Enti dissestati inferiori a 5000 abitanti, per i quali non sono ancora scaduti i termini di presentazione del piano di estinzione

REGIONE	ANNO DISSESTO	ABITANTI	CLASSE DEMOGRAFICA			Totale complessivo
			00	03	04	
MARCHE	2003	2.392		1		1
Totale MARCHE				1		1
LAZIO	2005	2.521		1		1
Totale LAZIO				1		1
CAMPANIA	2003	3.028			1	1
	2004	3.757			1	1
Totale CAMPANIA					2	2
SICILIA	2005	406		1		1
Totale SICILIA				1		1
Totale complessivo				1	2	2

ALLEGATI

AVVERTENZE

In alcuni prospetti possono comparire le segnalazioni **#DIV!0.o p.n.c.** Ciò si verifica nel caso in cui la percentuale relativa ad una variazione tra due importi non è calcolabile (ad esempio, allorché il dato relativo all'esercizio 2004 è uguale a zero).

ALLEGATI

Prospetto	Titolo
1	Province. Entrate. Titolo 1: entrate tributarie. Accertamenti in conto competenza
2	Province. Entrate. Titolo 1: entrate tributarie. Riscossioni in conto competenza
3	Province. Entrate. Titolo 1: entrate tributarie. Residui in conto competenza.
4	Province. Entrate. Titolo 1: entrate tributarie. Accertamenti in conto residui.
5	Province. Entrate. Titolo 1: entrate tributarie. Riscossioni in conto residui.
6	Province. Entrate. Titolo 1: entrate tributarie. Residui in conto residui.
7	Province. Entrate. Titolo 1: entrate tributarie. Riscossioni totali.
8	Province. Entrate. Titolo 1: entrate tributarie. Totale dei residui attivi da riportare.
9	Province. Entrate. Titolo 2: entrate derivanti da contributi e trasferimenti correnti dello Stato, della Regione e di altri enti pubblici. Accertamenti in conto competenza.
10	Province. Entrate. Titolo 2: entrate derivanti da contributi e trasferimenti correnti dello Stato, della Regione e di altri enti pubblici. Riscossioni in conto competenza.
11	Province. Entrate. Titolo 2: entrate da contributi e trasferimenti correnti dello Stato, della Regione e di altri enti pubblici. Residui in conto competenza.
12	Province. Entrate. Titolo 2: entrate derivanti da contributi e trasferimenti correnti dello Stato, della Regione e di altri enti pubblici. Accertamenti in conto residui.
13	Province. Entrate. Titolo 2: entrate derivanti da contributi e trasferimenti correnti dello Stato, della Regione e di altri enti pubblici. Riscossioni in conto residui.
14	Province. Entrate. Titolo 2: entrate derivanti da contributi e trasferimenti correnti dello Stato, della Regione e di altri enti pubblici. Residui in conto residui.
15	Province. Entrate. Titolo 2: entrate derivanti da contributi e trasferimenti correnti dello Stato, della Regione e di altri enti pubblici. Riscossioni totali.

- 16 Province. Entrate. Titolo 2: entrate derivanti da contributi e trasferimenti correnti dello Stato, della Regione e di altri enti pubblici. Totale dei residui attivi da riportare.
- 17 Province. Entrate. Titolo 2 categoria 1: contributi e trasferimenti correnti dallo Stato. Accertamenti in conto competenza.
- 18 Province. Entrate. Titolo 2 categoria 1: contributi e trasferimenti correnti dallo Stato. Riscossioni in conto competenza.
- 19 Province. Entrate. Titolo 2 categoria 1: contributi e trasferimenti correnti dallo Stato. Residui in conto competenza.
- 20 Province. Entrate. Titolo 2 categoria 1: contributi e trasferimenti correnti dallo Stato. Accertamenti in conto residui.
- 21 Province. Entrate. Titolo 2 categoria 1: contributi e trasferimenti correnti dallo Stato. Riscossioni in conto residui.
- 22 Province. Entrate. Titolo 2 categoria 1: contributi e trasferimenti correnti dallo Stato. Residui in conto residui.
- 23 Province. Entrate. Titolo 2 categoria 1: contributi e trasferimenti correnti dallo Stato. Riscossioni Totali.
- 24 Province. Entrate. Titolo 2 categoria 1: contributi e trasferimenti correnti dallo Stato. Totale dei residui attivi da riportare.
- 25 Province. Entrate. Titolo 3: entrate extratributarie. Accertamenti in conto competenza.
- 26 Province. Entrate. Titolo 3: entrate extratributarie. Riscossioni in conto competenza.
- 27 Province. Entrate. Titolo 3: entrate extratributarie. Residui in conto competenza.
- 28 Province. Entrate. Titolo 3: entrate extratributarie. Accertamenti in conto residui.
- 29 Province. Entrate. Titolo 3: entrate extratributarie. Riscossioni in conto residui.
- 30 Province. Entrate. Titolo 3: entrate extratributarie. Residui in conto residui.
- 31 Province. Entrate. Titolo 3: entrate extratributarie. Riscossioni totali.
- 32 Province. Entrate. Titolo 3: entrate extratributarie. Totale dei residui attivi da riportare.
- 33 Province. Entrate. Totale delle entrate correnti. Accertamenti in conto competenza.
- 34 Province. Entrate. Totale delle entrate correnti. Riscossioni in conto competenza.
- 35 Province. Entrate. Totale delle entrate correnti. Residui in conto competenza.
- 36 Province. Entrate. Totale delle entrate correnti. Accertamenti in conto residui.
- 37 Province. Entrate. Totale delle entrate correnti. Riscossioni in conto residui.
- 38 Province. Entrate. Totale delle entrate correnti. Residui in conto residui.
- 39 Province. Entrate. Totale delle entrate correnti. Riscossioni totali.
- 40 Province. Entrate. Totale delle entrate correnti. Totale dei residui attivi da riportare.

- 41 Province. Entrate. Titolo 4: entrate derivanti da alienazioni, trasferimenti di capitale e riscossione di crediti. Stanziamenti in conto competenza.
- 42 Province. Entrate. Titolo 4: entrate derivanti da alienazioni, trasferimenti di capitale e riscossione di crediti. Accertamenti in conto competenza.
- 43 Province. Entrate. Titolo 4: entrate derivanti da alienazioni, trasferimenti di capitale e riscossione di crediti. Riscossioni in conto competenza.
- 44 Province. Entrate. Titolo 4: entrate derivanti da alienazioni, trasferimenti di capitale e riscossioni di crediti. Residui in conto competenza.
- 45 Province. Entrate. Titolo 4: entrate derivanti da alienazioni, trasferimenti di capitale e riscossione di crediti. Accertamenti in conto residui.
- 46 Province. Entrate. Titolo 4: entrate derivanti da alienazioni, trasferimenti di capitale e riscossione di crediti. Riscossioni in conto residui.
- 47 Province. Entrate. Titolo 4: entrate derivanti da alienazioni, trasferimenti di capitale e riscossione di crediti. Residui in conto residui.
- 48 Province. Entrate. Titolo 4: entrate derivanti da alienazioni, trasferimenti di capitale e riscossione di crediti. Riscossioni totali.
- 49 Province. Entrate. Titolo 4: entrate derivanti da alienazioni, trasferimenti di capitale e riscossione di crediti. Totale dei residui attivi da riportare.
- 50 Province. Entrate. Titolo 4 categoria 1: alienazione beni patrimoniali. Stanziamenti in conto competenza.
- 51 Province. Entrate. Titolo 4 categoria 1: alienazione beni patrimoniali. Accertamenti in conto competenza.
- 52 Province. Entrate. Titolo 4 categoria 1: alienazione beni patrimoniali. Riscossioni in conto competenza.
- 53 Province. Entrate. Titolo 4 categoria 1: alienazione beni patrimoniali. Accertamenti in conto residui.
- 54 Province. Entrate. Titolo 4 categoria 1: alienazione beni patrimoniali. Riscossioni in conto residui.
- 55 Province. Entrate. Titolo 4 categoria 1: alienazione beni patrimoniali. Riscossioni totali.
- 56 Province. Entrate. Titolo 4 categoria 1: alienazione beni patrimoniali. Totale dei residui attivi da riportare.
- 57 Province. Entrate. Titolo 4 categoria 2: trasferimenti di capitale dallo Stato. Stanziamenti in conto competenza.
- 58 Province. Entrate. Titolo 4 categoria 2: trasferimenti di capitale dallo Stato. Accertamenti in conto competenza.
- 59 Province. Entrate. Titolo 4 categoria 2: trasferimenti di capitale dallo Stato. Riscossioni in conto competenza.
- 60 Province. Entrate. Titolo 4 categoria 2: trasferimenti di capitale dallo Stato. Accertamenti in conto residui.
- 61 Province. Entrate. Titolo 4 categoria 2: trasferimenti di capitale dallo Stato. Riscossioni in conto residui.

- 62 Province. Entrate. Titolo 4 categoria 2: trasferimenti di capitale dallo Stato. Riscossioni totali.
- 63 Province. Entrate. Titolo 4 categoria 2: trasferimenti di capitale dallo Stato. Totale dei residui attivi da riportare.
- 64 Province. Entrate. Titolo 4 categoria 3: trasferimenti di capitale dalla Regione. Stanziamenti in conto competenza.
- 65 Province. Entrate. Titolo 4 categoria 3: trasferimenti di capitale dalla Regione. Accertamenti in conto competenza.
- 66 Province. Entrate. Titolo 4 categoria 3: trasferimenti di capitale dalla Regione. Riscossioni conto competenza.
- 67 Province. Entrate. Titolo 4 categoria 3: trasferimenti di capitale dalla Regione. Accertamenti in conto residui.
- 68 Province. Entrate. Titolo 4 categoria 3: trasferimenti di capitale dalla Regione. Riscossioni in conto residui.
- 69 Province. Entrate. Titolo 4 categoria 3: trasferimenti di capitale dalla Regione. Riscossioni totali.
- 70 Province. Entrate. Titolo 4 categoria 3: trasferimenti di capitale dalla Regione. Totale dei residui attivi da riportare.
- 71 Province. Entrate. Titolo 4 categoria 4: trasferimenti di capitale da altri enti del settore pubblico. Stanziamenti in conto competenza.
- 72 Province. Entrate. Titolo 4 categoria 4: trasferimenti di capitale da altri enti del settore pubblico. Accertamenti in conto competenza.
- 73 Province. Entrate. Titolo 4 categoria 4: trasferimenti di capitale da altri enti del settore pubblico. Riscossioni in conto competenza.
- 74 Province. Entrate. Titolo 4 categoria 4: trasferimenti di capitale da altri enti del settore pubblico. Accertamenti in conto residui.
- 75 Province. Entrate. Titolo 4 categoria 4: trasferimenti di capitale da altri enti del settore pubblico. Riscossioni in conto residui.
- 76 Province. Entrate. Titolo 4 categoria 4: trasferimenti di capitale da altri enti del settore pubblico. Riscossioni totali.
- 77 Province. Entrate. Titolo 4 categoria 4: trasferimenti di capitale da altri enti del settore pubblico. Totale dei residui attivi da riportare.
- 78 Province. Entrate. Titolo 4 categoria 5: trasferimenti di capitale da altri soggetti. Stanziamenti in conto competenza.
- 79 Province. Entrate. Titolo 4 categoria 5: trasferimenti di capitale da altri soggetti. Accertamenti in conto competenza.
- 80 Province. Entrate. Titolo 4 categoria 5: trasferimenti di capitale da altri soggetti. Riscossioni in conto competenza.
- 81 Province. Entrate. Titolo 4 categoria 5: trasferimenti di capitale da altri soggetti. Accertamenti in conto residui.
- 82 Province. Entrate. Titolo 4 categoria 5: trasferimenti di capitale da altri soggetti. Riscossioni in conto residui.
- 83 Province. Entrate. Titolo 4 categoria 5: trasferimenti di capitale da altri soggetti. Riscossioni totali.
- 84 Province. Entrate. Titolo 4 categoria 5: trasferimenti di capitale da altri soggetti. Totale dei residui attivi da riportare.
- 85 Province. Entrate. Titolo 4 categoria 6: riscossioni di crediti. Stanziamenti in conto competenza.
- 86 Province. Entrate. Titolo 4 categoria 6: riscossioni di crediti. Accertamenti in conto competenza.

- 87 Province. Entrate. Titolo 4 categoria 6: riscossioni di crediti. Riscossioni in conto competenza.
- 88 Province. Entrate. Titolo 4 categoria 6: riscossioni di crediti. Accertamenti in conto residui.
- 89 Province. Entrate. Titolo 4 categoria 6: riscossioni di crediti. Riscossioni in conto residui.
- 90 Province. Entrate. Titolo 4 categoria 6: riscossioni di crediti. Riscossioni totali.
- 91 Province. Entrate. Titolo 4 categoria 6: riscossioni di crediti. Totale dei residui attivi da riportare.
- 92 Province. Entrate. Titolo 5: entrate derivanti da accensione di prestiti. Accertamenti in conto competenza.
- 93 Province. Entrate. Titolo 5: entrate derivanti da accensione di prestiti. Riscossioni in conto competenza.
- 94 Province. Entrate. Titolo 5: entrate derivanti da accensione di prestiti. Residui in conto competenza.
- 95 Province. Entrate. Titolo 5: entrate derivanti da accensione di prestiti. Accertamenti in conto residui.
- 96 Province. Entrate. Titolo 5: entrate derivanti da accensione di prestiti. Riscossioni in conto residui.
- 97 Province. Entrate. Titolo 5: entrate derivanti da accensione di prestiti. Residui in conto residui.
- 98 Province. Entrate. Titolo 5: entrate derivanti da accensione di prestiti. Riscossioni totali.
- 99 Province. Entrate. Titolo 5: entrate derivanti da accensione di prestiti. Totale dei residui attivi da riportare.
- 100 Province. Entrate. Titolo 5 al netto delle categorie 1 e 2: indebitamento non a breve termine. Stanziamenti in conto competenza.
- 101 Province. Entrate. Titolo 5 al netto delle categorie 1 e 2: indebitamento non a breve termine. Accertamenti in conto competenza.
- 102 Province. Entrate. Titolo 5 al netto delle categorie 1 e 2: indebitamento non a breve termine. Riscossioni in conto competenza.
- 103 Province. Entrate. Titolo 5 al netto delle categorie 1 e 2: indebitamento non a breve termine. Accertamenti in conto residui.
- 104 Province. Entrate. Titolo 5 al netto delle categorie 1 e 2: indebitamento non a breve termine. Riscossioni in conto residui.
- 105 Province. Entrate. Titolo 5 al netto delle categorie 1 e 2: indebitamento non a breve termine. Riscossioni totali.
- 106 Province. Entrate. Titolo 5 al netto delle categorie 1 e 2: indebitamento non a breve termine. Totale dei residui attivi da riportare.
- 107 Province. Entrate. Titolo 6: entrate da servizi per conto di terzi. Accertamenti in conto competenza.
- 108 Province. Entrate. Titolo 6: entrate da servizi per conto di terzi. Residui in conto competenza.
- 109 Province. Entrate. Titolo 6: entrate da servizi per conto di terzi. Residui in conto residui.

- 110 Province. Entrate. Titolo 6: entrate da servizi per conto di terzi. Totale dei residui attivi da riportare.
- 111 Province. Entrate per investimenti. Stanziamenti in conto competenza.
- 112 Province. Entrate per investimenti. Accertamenti in conto competenza.
- 113 Province. Entrate per investimenti. Riscossioni in conto competenza.
- 114 Province. Entrate per investimenti. Residui in conto competenza.
- 115 Province. Entrate per investimenti. Accertamenti in conto residui.
- 116 Province. Entrate per investimenti. Riscossioni in conto residui.
- 117 Province. Entrate per investimenti. Residui in conto residui.
- 118 Province. Entrate per investimenti. Riscossioni totali.
- 119 Province. Entrate per investimenti. Totale dei residui attivi da riportare.
- 120 Province. Entrate. Totale generale dell'entrata. Stanziamenti in conto competenza.
- 121 Province. Entrate. Totale generale dell'entrata. Accertamenti in conto competenza.
- 122 Province. Entrate. Totale generale dell'entrata. Residui in conto competenza.
- 123 Province. Entrate. Totale generale dell'entrata. Residui in conto residui.
- 124 Province. Entrate. Totale generale dell'entrata. Totale dei residui attivi da riportare.
- 125 Province. Spese. Titolo 1: spese correnti. Stanziamenti in conto competenza.
- 126 Province. Spese. Titolo 1: spese correnti. Impegni in conto competenza.
- 127 Province. Spese. Titolo 1: spese correnti. Pagamenti in conto competenza.
- 128 Province. Spese. Titolo 1: spese correnti. Residui in conto competenza.
- 129 Province. Spese. Titolo 1: spese correnti. Impegni in conto residui.
- 130 Province. Spese. Titolo 1: spese correnti. Pagamenti in conto residui.
- 131 Province. Spese. Titolo 1: spese correnti. Residui in conto residui.
- 132 Province. Spese. Titolo 1: spese correnti. Pagamenti totali.
- 133 Province. Spese. Titolo 1: spese correnti. Totale dei residui passivi da riportare.
- 134 Province. Spese. Titolo 1 intervento 1: personale. Impegni in conto competenza.
- 135 Province. Spese. Titolo 1 intervento 2: acquisto di beni e servizi. Impegni in conto competenza.
- 136 Province. Spese. Titolo 1 intervento 3: prestazioni di servizi. Impegni in conto competenza.
- 137 Province. Spese. Titolo 1 intervento 4: utilizzo di beni di terzi. Impegni in conto competenza.
- 138 Province. Spese. Titolo 1 intervento 5: trasferimenti. Impegni in conto competenza.

- 139 Province. Spese. Titolo 1 intervento 6: interessi passivi ed oneri finanziari diversi. Impegni in conto competenza.
- 140 Province. Spese. Titolo 1 intervento 7: imposte e tasse. Impegni in conto competenza.
- 141 Province. Spese. Titolo 1 intervento 8: oneri straordinari della gestione corrente. Impegni in conto competenza.
- 142 Province. Spese. Titolo 1 intervento 9: ammortamenti di esercizio. Impegni in conto competenza.
- 143 Province. Spese. Titolo 1 intervento 10: fondo svalutazione crediti. Impegni in conto competenza.
- 144 Province. Spese. Titolo 1 intervento 11: fondo di riserva. Impegni in conto competenza.
- 145 Province. Spese. Titolo 1. Totale interventi. Impegni in conto competenza.
- 146 Province. Spese. Titolo 2: spese in conto capitale. Stanziamenti in conto competenza.
- 147 Province. Spese. Titolo 2: spese in conto capitale. Impegni in conto competenza.
- 148 Province. Spese. Titolo 2: spese in conto capitale. Pagamenti in conto competenza.
- 149 Province. Spese. Titolo 2: spese in conto capitale. Residui in conto competenza.
- 150 Province. Spese. Titolo 2: spese in conto capitale. Impegni in conto residui.
- 151 Province. Spese. Titolo 2: spese in conto capitale. Pagamenti in conto residui.
- 152 Province. Spese. Titolo 2: spese in conto capitale. Residui in conto residui.
- 153 Province. Spese. Titolo 2: spese in conto capitale. Pagamenti totali.
- 154 Province. Spese. Titolo 2: spese in conto capitale. Totale dei residui passivi da riportare.
- 155 Province. Spese. Titolo 2 intervento 1: acquisizione di beni immobili. Impegni in conto competenza.
- 156 Province. Spese. Titolo 2 intervento 2: espropri e servitù onerose. Impegni in conto competenza.
- 157 Province. Spese. Titolo 2 intervento 3: acquisto beni speciali per realizzazioni in economia. Impegni in conto competenza.
- 158 Province. Spese. Titolo 2 intervento 4: utilizzo di beni di terzi per realizzazioni in economia. Impegni in conto competenza.
- 159 Province. Spese. Titolo 2 intervento 5: acquisizione di beni mobili, macchine... Impegni in conto competenza.
- 160 Province. Spese. Titolo 2 intervento 6: incarichi professionali esterni. Impegni in conto competenza.
- 161 Province. Spese. Titolo 2 intervento 7: trasferimenti di capitale. Impegni in conto competenza.
- 162 Province. Spese. Titolo 2 intervento 8: partecipazioni azionarie. Impegni in conto competenza.
- 163 Province. Spese. Titolo 2 intervento 9: conferimenti di capitale. Impegni in conto competenza.

- 164 Province. Spese. Titolo 2 intervento 10: concessioni di crediti e anticipazioni. Impegni in conto competenza.
- 165 Province. Spese. Titolo 2. Totale interventi. Impegni in conto competenza.
- 166 Province. Spese. Titolo 3: rimborso di prestiti. Impegni in conto competenza.
- 167 Province. Spese. Titolo 3: rimborso di prestiti. Residui in conto competenza.
- 168 Province. Spese. Titolo 3: rimborso di prestiti. Residui in conto residui.
- 169 Province. Spese. Titolo 3: rimborso di prestiti. Totale dei residui passivi da riportare.
- 170 Province. Spese. Titolo 4: spese per conto terzi. Impegni in conto competenza.
- 171 Province. Spese. Titolo 4: spese per conto terzi. Residui in conto competenza.
- 172 Province. Spese. Titolo 4: spese per conto terzi. Residui in conto residui.
- 173 Province. Spese. Titolo 4: spese per conto terzi. Totale dei residui passivi da riportare.
- 174 Province. Spese. Totale generale della spesa. Stanziamenti in conto competenza.
- 175 Province. Spese. Totale generale della spesa. Impegni in conto competenza.
- 176 Province. Spese. Totale generale della spesa. Pagamenti in conto competenza.
- 177 Province. Spese. Totale generale della spesa. Residui in conto competenza.
- 178 Province. Spese. Totale generale della spesa. Impegni in conto residui.
- 179 Province. Spese. Totale generale della spesa. Pagamenti in conto residui.
- 180 Province. Spese. Totale generale della spesa. Residui in conto residui.
- 181 Province. Spese. Totale generale della spesa. Pagamenti totali.
- 182 Province. Spese. Totale generale della spesa. Totale dei residui passivi da riportare.
- 183 Province. Entrate. Imposta sulle assicurazioni R.C. Auto. Accertamenti in conto competenza.
- 184 Province. Entrate. Imposta sulle assicurazioni R.C. Auto. Riscossioni in conto competenza.
- 185 Province. Entrate. Imposta sulle assicurazioni R.C. Auto. Riscossioni totali.
- 186 Province. Entrate. Imposta sulle assicurazioni R.C. Auto. Totale dei residui attivi da riportare.
- 187 Province. Entrate. Imposta provinciale sulle formalità di trascrizione. Accertamenti in conto competenza.
- 188 Province. Entrate. Imposta provinciale sulle formalità di trascrizione. Riscossioni in conto competenza.
- 189 Province. Entrate. Imposta provinciale sulle formalità di trascrizione. Riscossioni totali.

- 190 Province. Entrate. Imposta provinciale sulle formalità di trascrizione. Totale dei residui attivi da riportare.
- 191 Province. Entrate. Compartecipazione IRPEF. Accertamenti in conto competenza.
- 192 Province. Entrate. Compartecipazione IRPEF. Riscossioni in conto competenza.
- 193 Province. Entrate. Compartecipazione IRPEF. Accertamenti totali.
- 194 Province. Entrate. Compartecipazione IRPEF. Riscossioni totali.
- 195 Comuni. Entrate. Titolo 1: entrate tributarie. Accertamenti in conto competenza.
- 196 Comuni. Entrate. Titolo 1: entrate tributarie. Riscossioni in conto competenza.
- 197 Comuni. Entrate. Titolo 1: entrate tributarie. Residui in conto competenza.
- 198 Comuni. Entrate. Titolo 1: entrate tributarie. Accertamenti in conto residui.
- 199 Comuni. Entrate. Titolo 1: entrate tributarie. Riscossioni in conto residui.
- 200 Comuni. Entrate. Titolo 1: entrate tributarie. Residui in conto residui.
- 201 Comuni. Entrate. Titolo 1: entrate tributarie. Riscossioni totali.
- 202 Comuni. Titolo 1: entrate tributarie. Totale dei residui attivi da riportare.
- 203 Comuni. Entrate. Addizionale facoltativa IRPEF. Accertamenti in conto competenza.
- 204 Comuni. Entrate. Addizionale facoltativa IRPEF. Riscossioni in conto competenza.
- 205 Comuni. Entrate. Addizionale facoltativa IRPEF. Residui in conto competenza.
- 206 Comuni. Entrate. Addizionale facoltativa IRPEF. Accertamenti in conto residui.
- 207 Comuni. Entrate. Addizionale facoltativa IRPEF. Riscossioni in conto residui.
- 208 Comuni. Entrate. Addizionale facoltativa IRPEF. Residui in conto residui.
- 209 Comuni. Entrate. Addizionale facoltativa IRPEF. Accertamenti totali.
- 210 Comuni. Entrate. Addizionale facoltativa IRPEF. Riscossioni totali.
- 211 Comuni. Entrate. Addizionale facoltativa IRPEF. Totale dei residui attivi da riportare.
- 212 Comuni. Entrate. Compartecipazione IRPEF. Accertamenti in conto competenza.
- 213 Comuni. Entrate. Compartecipazione IRPEF. Riscossioni in conto competenza.
- 214 Comuni. Entrate. Compartecipazione IRPEF. Accertamenti totali.
- 215 Comuni. Entrate. Compartecipazione IRPEF. Riscossioni totali.
- 216 Comuni. Entrate. Titolo 2: entrate derivanti da contributi e trasferimenti correnti dello Stato, della Regione e di altri enti pubblici. Accertamenti in conto competenza.

- 217 Comuni. Entrate. Titolo 2: entrate derivanti da contributi e trasferimenti correnti dello Stato, della Regione e di altri enti pubblici. Riscossioni in conto competenza.
- 218 Comuni. Entrate. Titolo 2: entrate derivanti da contributi e trasferimenti correnti dello Stato, della Regione e di altri enti pubblici. Residui in conto competenza.
- 219 Comuni. Entrate. Titolo 2: entrate derivanti da contributi e trasferimenti correnti dello Stato, della Regione e di altri enti pubblici. Accertamenti in conto residui.
- 220 Comuni. Entrate. Titolo 2: entrate derivanti da contributi e trasferimenti correnti dello Stato, della Regione e di altri enti pubblici. Riscossioni in conto residui.
- 221 Comuni. Entrate. Titolo 2: entrate derivanti da contributi e trasferimenti correnti dello Stato, della Regione e di altri enti pubblici. Residui in conto residui.
- 222 Comuni. Entrate. Titolo 2: entrate derivanti da contributi e trasferimenti correnti dello Stato, della Regione e di altri enti pubblici. Riscossioni totali.
- 223 Comuni. Entrate. Titolo 2: entrate derivanti da contributi e trasferimenti correnti dello Stato, della Regione e di altri enti pubblici. Totale dei residui attivi da riportare.
- 224 Comuni. Entrate. Titolo 2 categoria 1: contributi e trasferimenti correnti dallo Stato. Accertamenti in conto competenza.
- 225 Comuni. Entrate. Titolo 2 categoria 1: contributi e trasferimenti correnti dallo Stato. Riscossioni in conto competenza.
- 226 Comuni. Entrate. Titolo 2 categoria 1: contributi e trasferimenti correnti dallo Stato. Residui in conto competenza.
- 227 Comuni. Entrate. Titolo 2 categoria 1: contributi e trasferimenti correnti dallo Stato. Accertamenti in conto residui.
- 228 Comuni. Entrate. Titolo 2 categoria 1: contributi e trasferimenti correnti dallo Stato. Riscossioni in conto residui.
- 229 Comuni. Entrate. Titolo 2 categoria 1: contributi e trasferimenti correnti dallo Stato. Residui in conto residui.
- 230 Comuni. Entrate. Titolo 2 categoria 1: contributi e trasferimenti correnti dallo Stato. Riscossioni totali.
- 231 Comuni. Entrate. Titolo 2 categoria 1: contributi e trasferimenti correnti dallo Stato. Totale dei residui attivi da riportare.
- 232 Comuni. Entrate. Titolo 2 categoria 2: contributi e trasferimenti correnti dalla Regione. Accertamenti in conto competenza.
- 233 Comuni. Entrate. Titolo 2 categoria 2: contributi e trasferimenti correnti dalla Regione. Riscossioni in conto competenza.
- 234 Comuni. Entrate. Titolo 2 categoria 2: contributi e trasferimenti correnti dalla Regione. Residui in conto competenza.
- 235 Comuni. Entrate. Titolo 2 categoria 2: contributi e trasferimenti correnti dalla Regione. Accertamenti in conto residui.
- 236 Comuni. Entrate. Titolo 2 categoria 2: contributi e trasferimenti correnti dalla Regione. Riscossioni in conto residui.
- 237 Comuni. Entrate. Titolo 2 categoria 2: contributi e trasferimenti correnti dalla Regione. Residui in conto residui.
- 238 Comuni. Entrate. Titolo 2 categoria 2: contributi e trasferimenti correnti dalla Regione. Riscossioni totali.

- 239 Comuni. Entrate. Titolo 2 categoria 2: contributi e trasferimenti correnti dalla Regione. Totale dei residui attivi da riportare.
- 240 Comuni. Entrate. Titolo 2 categoria 3: contributi e trasferimenti dalla Regione per funzioni delegate. Accertamenti in conto competenza.
- 241 Comuni. Entrate. Titolo 2 categoria 3: contributi e trasferimenti dalla Regione per funzioni delegate. Riscossioni in conto competenza.
- 242 Comuni. Entrate. Titolo 3: entrate extratributarie. Accertamenti in conto competenza.
- 243 Comuni. Entrate. Titolo 3: entrate extratributarie. Riscossioni in conto competenza.
- 244 Comuni. Entrate. Titolo 3: entrate extratributarie. Residui in conto competenza.
- 245 Comuni. Entrate. Titolo 3: entrate extratributarie. Accertamenti in conto residui.
- 246 Comuni. Entrate. Titolo 3: entrate extratributarie. Riscossioni in conto residui.
- 247 Comuni. Entrate. Titolo 3: entrate extratributarie. Residui in conto residui.
- 248 Comuni. Entrate. Titolo 3: entrate extratributarie. Riscossioni totali.
- 249 Comuni. Entrate. Titolo 3: entrate extratributarie. Totale dei residui attivi da riportare.
- 250 Comuni. Entrate. Totale delle entrate correnti. Accertamenti in conto competenza.
- 251 Comuni. Entrate. Totale delle entrate correnti. Riscossioni in conto competenza.
- 252 Comuni. Entrate. Totale delle entrate correnti. Residui in conto competenza.
- 253 Comuni. Entrate. Totale delle entrate correnti. Accertamenti in conto residui.
- 254 Comuni. Entrate. Totale delle entrate correnti. Riscossioni in conto residui.
- 255 Comuni. Entrate. Totale delle entrate correnti. Residui in conto residui.
- 256 Comuni. Entrate. Totale delle entrate correnti. Riscossioni totali.
- 257 Comuni. Entrate. Totale delle entrate correnti. Totale dei residui attivi da riportare.
- 258 Comuni. Entrate. Titolo 4: entrate derivanti da alienazioni, trasferimenti di capitale e riscossione di crediti. Stanziamenti in conto competenza.
- 259 Comuni. Entrate. Titolo 4: entrate derivanti da alienazioni, trasferimenti di capitale e riscossione di crediti. Accertamenti in conto competenza.
- 260 Comuni. Entrate. Titolo 4: entrate derivanti da alienazioni, trasferimenti di capitale e riscossione di crediti. Riscossioni in conto competenza.
- 261 Comuni. Entrate. Titolo 4: entrate derivanti da alienazioni, trasferimenti di capitale e riscossione di crediti. Residui in conto competenza.

- 262 Comuni. Entrate. Titolo 4: entrate derivanti da alienazioni, trasferimenti di capitale e riscossione di crediti. Accertamenti in conto residui.
- 263 Comuni. Entrate. Titolo 4: entrate derivanti da alienazioni, trasferimenti di capitale e riscossione di crediti. Riscossioni in conto residui.
- 264 Comuni. Entrate. Titolo 4: entrate derivanti da alienazioni, trasferimenti di capitale e riscossione di crediti. Residui in conto residui.
- 265 Comuni. Entrate. Titolo 4: entrate derivanti da alienazioni, trasferimenti di capitale e riscossione di crediti. Riscossioni totali.
- 266 Comuni. Entrate. Titolo 4: entrate derivanti da alienazioni, trasferimenti di capitale e riscossione di crediti. Totale dei residui attivi da riportare.
- 267 Comuni. Entrate. Titolo 4 categoria 1: alienazione di beni patrimoniali. Stanziamenti in conto competenza.
- 268 Comuni. Entrate. Titolo 4 categoria 1: alienazione di beni patrimoniali. Accertamenti in conto competenza.
- 269 Comuni. Entrate. Titolo 4 categoria 1: alienazione di beni patrimoniali. Riscossioni in conto competenza.
- 270 Comuni. Entrate. Titolo 4 categoria 1: alienazione di beni patrimoniali. Accertamenti in conto residui.
- 271 Comuni. Entrate. Titolo 4 categoria 1: alienazione di beni patrimoniali. Riscossioni in conto residui.
- 272 Comuni. Entrate. Titolo 4 categoria 1: alienazione di beni patrimoniali. Riscossioni totali.
- 273 Comuni. Entrate. Titolo 4 categoria 1: alienazione di beni patrimoniali. Totale dei residui attivi da riportare.
- 274 Comuni. Entrate. Titolo 4 categoria 2: trasferimenti di capitale dallo Stato. Stanziamenti in conto competenza.
- 275 Comuni. Entrate. Titolo 4 categoria 2: trasferimenti di capitale dallo Stato. Accertamenti in conto competenza.
- 276 Comuni. Entrate. Titolo 4 categoria 2: trasferimenti di capitale dallo Stato. Riscossioni in conto competenza.
- 277 Comuni. Entrate. Titolo 4 categoria 2: trasferimenti di capitale dallo Stato. Accertamenti in conto residui.
- 278 Comuni. Entrate. Titolo 4 categoria 2: trasferimenti di capitale dallo Stato. Riscossioni in conto residui.
- 279 Comuni. Entrate. Titolo 4 categoria 2: trasferimenti di capitale dallo Stato. Riscossioni totali.
- 280 Comuni. Entrate. Titolo 4 categoria 2: trasferimenti di capitale dallo Stato. Totale dei residui attivi da riportare.
- 281 Comuni. Entrate. Titolo 4 categoria 3: trasferimenti di capitale dalla Regione. Stanziamenti in conto competenza.
- 282 Comuni. Entrate. Titolo 4 categoria 3: trasferimenti di capitale dalla Regione. Accertamenti in conto competenza.
- 283 Comuni. Entrate. Titolo 4 categoria 3: trasferimenti di capitale dalla Regione. Riscossioni in conto competenza.
- 284 Comuni. Entrate. Titolo 4 categoria 3: trasferimenti di capitale dalla Regione. Accertamenti in conto residui.

- 285 Comuni. Entrate. Titolo 4 categoria 3: trasferimenti di capitale dalla Regione. Riscossioni in conto residui.
- 286 Comuni. Entrate. Titolo 4 categoria 3: trasferimenti di capitale dalla Regione. Riscossioni totali.
- 287 Comuni. Entrate. Titolo 4 categoria 3: trasferimenti di capitale dalla Regione. Totale dei residui attivi da riportare.
- 288 Comuni. Entrate. Titolo 4 categoria 4: trasferimenti di capitale da altri enti del settore pubblico. Stanziamenti in conto competenza.
- 289 Comuni. Entrate. Titolo 4: trasferimenti di capitale da altri enti del settore pubblico. Accertamenti in conto competenza.
- 290 Comuni. Entrate. Titolo 4 categoria 4: trasferimenti di capitale da altri enti del settore pubblico. Riscossioni in conto competenza.
- 291 Comuni. Entrate. Titolo 4 categoria 4: trasferimenti di capitale da altri enti del settore pubblico. Accertamenti in conto residui.
- 292 Comuni. Entrate. Titolo 4 categoria 4: trasferimenti di capitale da altri enti del settore pubblico. Riscossioni in conto residui.
- 293 Comuni. Entrate. Titolo 4 categoria 4: trasferimenti di capitale da altri enti del settore pubblico. Riscossioni totali.
- 294 Comuni. Entrate. Titolo 4 categoria 4: trasferimenti di capitale da altri enti del settore pubblico. Totale dei residui attivi da riportare.
- 295 Comuni. Entrate. Titolo 4 categoria 5: trasferimenti di capitale da altri soggetti. Stanziamenti in conto competenza.
- 296 Comuni. Entrate. Titolo 4 categoria 5: trasferimenti di capitale da altri soggetti. Accertamenti in conto competenza.
- 297 Comuni. Entrate. Titolo 4 categoria 5: trasferimenti di capitale da altri soggetti. Riscossioni in conto competenza.
- 298 Comuni. Entrate. Titolo 4 categoria 5: trasferimenti di capitale da altri soggetti. Accertamenti in conto residui.
- 299 Comuni. Titolo 4 categoria 5: trasferimenti di capitale da altri soggetti. Riscossioni in conto residui.
- 300 Comuni. Entrate. Titolo 4 categoria 5: trasferimenti di capitale da altri soggetti. Riscossioni totali.
- 301 Comuni. Entrate. Titolo 4 categoria 5: trasferimenti di capitale da altri soggetti. Totale dei residui attivi da riportare.
- 302 Comuni. Entrate. Titolo 4 categoria 6: riscossione di crediti. Stanziamenti in conto competenza.
- 303 Comuni. Entrate. Titolo 4 categoria 6: riscossione di crediti. Accertamenti in conto competenza.
- 304 Comuni. Entrate. Titolo 4 categoria 6: riscossione di crediti. Riscossioni in conto competenza.
- 305 Comuni. Entrate. Titolo 4 categoria 6: riscossione di crediti. Accertamenti in conto residui.
- 306 Comuni. Entrate. Titolo 4 categoria 6: riscossione di crediti. Riscossioni in conto residui.
- 307 Comuni. Entrate. Titolo 4 categoria 6: riscossione di crediti. Riscossioni totali.
- 308 Comuni. Entrate. Titolo 4 categoria 6: riscossione di crediti. Totale dei residui attivi da riportare.
- 309 Comuni. Entrate. Titolo 5: entrate derivanti da accensione di prestiti. Accertamenti in conto competenza.

- 310 Comuni. Entrate. Titolo 5: entrate derivanti da accensione di prestiti. Riscossioni in conto competenza.
- 311 Comuni. Entrate. Titolo 5: entrate derivanti da accensione di prestiti. Residui in conto competenza.
- 312 Comuni. Entrate. Titolo 5: entrate derivanti da accensione di prestiti. Accertamenti in conto residui.
- 313 Comuni. Entrate. Titolo 5: entrate derivanti da accensione di prestiti. Riscossioni in conto residui.
- 314 Comuni. Entrate. Titolo 5: entrate derivanti da accensione di prestiti. Residui in conto residui.
- 315 Comuni. Entrate. Titolo 5: entrate derivanti da accensione di prestiti. Riscossioni totali.
- 316 Comuni. Entrate. Titolo 5: entrate derivanti da accensione di prestiti. Totale dei residui attivi da riportare.
- 317 Comuni. Entrate per investimenti: titolo 5 depurato delle categorie 1 e 2. Stanziamenti in conto competenza.
- 318 Comuni. Entrate per investimenti: titolo 5 depurato delle categorie 1 e 2. Accertamenti in conto competenza.
- 319 Comuni. Entrate per investimenti: titolo 5 depurato delle categorie 1 e 2. Riscossioni in conto competenza.
- 320 Comuni. Entrate per investimenti: titolo 5 depurato delle categorie 1 e 2. Accertamenti in conto residui.
- 321 Comuni. Entrate per investimenti: titolo 5 depurato delle categorie 1 e 2. Riscossioni in conto residui.
- 322 Comuni. Entrate per investimenti: titolo 5 depurato delle categorie 1 e 2. Riscossioni totali.
- 323 Comuni. Entrate per investimenti: titolo 5 depurato delle categorie 1 e 2. Totale dei residui attivi da riportare.
- 324 Comuni. Entrate. Titolo 6: entrate da servizi per conto terzi. Accertamenti in conto competenza.
- 325 Comuni. Entrate. Titolo 6: entrate da servizi per conto terzi. Residui in conto competenza.
- 326 Comuni. Entrate. Titolo 6: entrate da servizi per conto terzi. Residui in conto residui.
- 327 Comuni. Entrate. Titolo 6: entrate da servizi per conto terzi. Totale dei residui attivi da riportare.
- 328 Comuni. Entrate per investimenti. Stanziamenti in conto competenza.
- 329 Comuni. Entrate per investimenti. Accertamenti in conto competenza.
- 330 Comuni. Entrate per investimenti. Riscossioni in conto competenza.
- 331 Comuni. Entrate per investimenti. Residui in conto competenza.
- 332 Comuni. Entrate per investimenti. Accertamenti in conto residui.
- 333 Comuni. Entrate per investimenti. Riscossioni in conto residui.
- 334 Comuni. Entrate per investimenti. Residui in conto residui.
- 335 Comuni. Entrate per investimenti. Riscossioni totali.
- 336 Comuni. Entrate per investimenti. Totale dei residui attivi da riportare.
- 337 Comuni. Entrate. Totale generale dell'entrata. Stanziamenti in conto competenza.

- 338 Comuni. Entrate. Totale generale dell'entrata. Accertamenti in conto competenza.
- 339 Comuni. Entrate. Totale generale dell'entrata. Residui in conto competenza.
- 340 Comuni. Entrate. Totale generale dell'entrata. Residui in conto residui.
- 341 Comuni. Entrate. Totale generale dell'entrata. Totale dei residui attivi da riportare.
- 342 Comuni. Spese. Titolo 1: spese correnti. Stanziamenti in conto competenza.
- 343 Comuni. Spese. Titolo 1: spese correnti. Impegni in conto competenza.
- 344 Comuni. Spese. Titolo 1: spese correnti. Pagamenti in conto competenza.
- 345 Comuni. Spese. Titolo 1: spese correnti. Residui in conto competenza.
- 346 Comuni. Spese. Titolo 1: spese correnti. Impegni in conto residui.
- 347 Comuni. Spese. Titolo 1: spese correnti. Pagamenti in conto residui.
- 348 Comuni. Spese. Titolo 1: spese correnti. Residui in conto residui
- 349 Comuni. Spese. Titolo 1: spese correnti. Impegni totali..
- 350 Comuni. Spese. Titolo 1: spese correnti. Pagamenti totali.
- 351 Comuni. Spese. Titolo 1: spese correnti. Totale dei residui passivi da riportare.
- 352 Comuni. Spese. Titolo 1 intervento 1: personale. Impegni in conto competenza.
- 353 Comuni. Spese. Titolo 1 intervento 2: acquisto di beni e servizi. Impegni in conto competenza.
- 354 Comuni. Spese. Titolo 1 intervento 3: prestazioni di servizi. Impegni in conto competenza.
- 355 Comuni. Spese. Titolo 1 intervento 4: utilizzo di beni di terzi. Impegni in conto competenza.
- 356 Comuni. Spese. Titolo 1 intervento 5: trasferimenti. Impegni in conto competenza.
- 357 Comuni. Spese. Titolo 1 intervento 6: interessi passivi ed oneri finanziari diversi. Impegni in conto competenza.
- 358 Comuni. Spese. Titolo 1 intervento 7: imposte e tasse. Impegni in conto competenza.
- 359 Comuni. Spese. Titolo 1 intervento 8: oneri straordinari della gestione corrente. Impegni in conto competenza.
- 360 Comuni. Spese. Titolo 1 intervento 9: ammortamenti di esercizio. Impegni in conto competenza.
- 361 Comuni. Spese. Titolo 1 intervento 10: svalutazione crediti. Impegni in conto competenza.
- 362 Comuni. Spese. Titolo 1 intervento 11: fondo di riserva. Impegni in conto competenza.
- 363 Comuni. Spese. Titolo 1: totale interventi. Impegni in conto competenza.
- 364 Comuni. Spese. Titolo 2: spese in conto capitale. Stanziamenti in conto competenza.

- 365 Comuni. Spese. Titolo 2: spese in conto capitale. Impegni in conto competenza.
- 366 Comuni. Spese. Titolo 2: spese in conto capitale. Pagamenti in conto competenza.
- 367 Comuni. Spese. Titolo 2: spese in conto capitale. Residui in conto competenza.
- 368 Comuni. Spese. Titolo 2: spese in conto capitale. Impegni in conto residui.
- 369 Comuni. Spese. Titolo 2: spese in conto capitale. Pagamenti in conto residui.
- 370 Comuni. Spese. Titolo 2: spese in conto capitale. Residui in conto residui.
- 371 Comuni. Spese. Titolo 2: spese in conto capitale. Pagamenti totali.
- 372 Comuni. Spese. Titolo 2: spese in conto capitale. Totale dei residui passivi da riportare.
- 373 Comuni. Spese. Titolo 2 intervento 1: acquisizione di beni immobili. Impegni in conto competenza.
- 374 Comuni. Spese. Titolo 2 intervento 2: espropri e servitù onerose. Impegni in conto competenza.
- 375 Comuni. Spese. Titolo 2 intervento 3: acquisto di beni speciali per realizzazioni in economia. Impegni in conto competenza.
- 376 Comuni. Spese. Titolo 2 intervento 4: utilizzo di beni di terzi per realizzazioni in economia. Impegni in conto competenza.
- 377 Comuni. Spese. Titolo 2 intervento 5: acquisizione di beni mobili, macchine... Impegni in conto competenza.
- 378 Comuni. Spese. Titolo 2 intervento 6: incarichi professionali esterni. Impegni in conto competenza.
- 379 Comuni. Spese. Titolo 2 intervento 7: trasferimenti di capitale. Impegni in conto competenza.
- 380 Comuni. Spese. Titolo 2 intervento 8: partecipazioni azionarie. Impegni in conto competenza.
- 381 Comuni. Spese. Titolo 2 intervento 9: conferimenti di capitale. Impegni in conto competenza.
- 382 Comuni. Spese. Titolo 2 intervento 10: concessioni di crediti e anticipazioni. Impegni in conto competenza.
- 383 Comuni. Spese. Titolo 2: totale interventi. Impegni in conto competenza.
- 384 Comuni. Spese. Titolo 3: rimborso prestiti. Impegni in conto competenza.
- 385 Comuni. Spese. Titolo 3: rimborso prestiti. Residui in conto competenza.
- 386 Comuni. Spese. Titolo 3: rimborso prestiti. Residui in conto residui.
- 387 Comuni. Spese. Titolo 3: rimborso prestiti. Totale dei residui passivi da riportare.
- 388 Comuni. Spese. Titolo 4: spese per servizi per conto terzi. Impegni in conto competenza.
- 389 Comuni. Spese. Titolo 4: spese per servizi per conto terzi. Residui in conto competenza.

- 390 Comuni. Spese. Titolo 4: spese per servizi per conto terzi. Residui in conto residui.
- 391 Comuni. Spese. Titolo 4: spese per servizi per conto terzi. Totale dei residui passivi da riportare.
- 392 Comuni. Spese. Totale generale della spesa. Stanziamenti in conto competenza.
- 393 Comuni. Spese. Totale generale della spesa. Impegni in conto competenza.
- 394 Comuni. Spese. Totale generale della spesa. Residui in conto competenza.
- 395 Comuni. Spese. Totale generale della spesa. Residui in conto residui.
- 396 Comuni. Spese. Totale generale della spesa. Totale dei residui passivi da riportare.
- 397 Comuni. Entrate. Imposta comunale sugli immobili. Accertamenti in conto competenza.
- 398 Comuni. Entrate. Imposta comunale sugli immobili. Riscossioni in conto competenza.
- 399 Comuni. Entrate. Imposta comunale sugli immobili. Residui in conto competenza.
- 400 Comuni. Entrate. Imposta comunale sugli immobili. Accertamenti in conto residui.
- 401 Comuni. Entrate. Imposta comunale sugli immobili. Riscossioni in conto residui.
- 402 Comuni. Entrate. Imposta comunale sugli immobili. Residui in conto residui.
- 403 Comuni. Entrate. Imposta comunale sugli immobili. Accertamenti totali.
- 404 Comuni. Entrate. Imposta comunale sugli immobili. Riscossioni totali.
- 405 Comuni. Entrate. Imposta comunale sugli immobili. Totale dei residui attivi da riportare.
- 406 Comuni. Entrate. T.A.R.S.U. Accertamenti in conto competenza.
- 407 Comuni. Entrate. T.A.R.S.U. Riscossioni in conto competenza.
- 408 Comuni. Entrate. T.A.R.S.U. Residui in conto competenza.
- 409 Comuni. Entrate. T.A.R.S.U. Accertamenti in conto residui.
- 410 Comuni. Entrate. T.A.R.S.U. Riscossioni in conto residui.
- 411 Comuni. Entrate. T.A.R.S.U. Residui in conto residui.
- 412 Comuni. Entrate. T.A.R.S.U. Accertamenti totali.
- 413 Comuni. Entrate. T.A.R.S.U. Riscossioni totali.
- 414 Comuni. Entrate. T.A.R.S.U. Totale dei residui attivi da riportare.
- 415 Comuni. Entrate. Tariffa per il servizio di smaltimento dei rifiuti solidi urbani. Accertamenti in conto competenza.
- 416 Comuni. Entrate. Tariffa per il servizio di smaltimento dei rifiuti solidi urbani. Riscossioni in conto competenza.
- 417 Comuni. Entrate. Tariffa per il servizio di smaltimento dei rifiuti solidi urbani. Residui in conto competenza.
- 418 Comuni. Entrate. Tariffa per il servizio di smaltimento dei rifiuti solidi urbani. Accertamenti in conto residui.
- 419 Comuni. Entrate. Tariffa per il servizio di smaltimento dei rifiuti solidi urbani. Riscossioni in conto residui.

- 420 Comuni. Entrate . Tariffa per il servizio di smaltimento dei rifiuti solidi urbani. Residui in conto residui.
- 421 Comuni. Entrate . Tariffa per il servizio di smaltimento dei rifiuti solidi urbani. Accertamenti totali.
- 422 Comuni. Entrate . Tariffa per il servizio di smaltimento dei rifiuti solidi urbani. Riscossioni totali.
- 423 Comuni. Entrate . Tariffa per il servizio di smaltimento dei rifiuti solidi urbani. Totale dei residui attivi da riportare.
- 424 Comunità Montane. Entrate. Titolo 1: entrate derivanti da contributi e trasferimenti correnti dello Stato, della Regione e di altri enti pubblici. Accertamenti in conto competenza.
- 425 Comunità Montane. Entrate. Titolo 1: entrate derivanti da contributi e trasferimenti correnti dello Stato, della Regione e di altri enti pubblici. Riscossioni in conto competenza.
- 426 Comunità Montane. Entrate. Titolo 1: entrate derivanti da contributi e trasferimenti correnti dello Stato, della Regione e di altri enti pubblici. Residui in conto competenza.
- 427 Comunità Montane. Entrate. Titolo 1: entrate derivanti da contributi e trasferimenti correnti dello Stato, della Regione e di altri enti pubblici. Accertamenti in conto residui.
- 428 Comunità Montane. Entrate. Titolo 1: entrate derivanti da contributi e trasferimenti correnti dello Stato, della Regione e di altri enti pubblici. Riscossioni in conto residui.
- 429 Comunità Montane. Entrate. Titolo 1: entrate derivanti da contributi e trasferimenti correnti dello Stato, della Regione e di altri enti pubblici. Residui in conto residui.
- 430 Comunità Montane. Entrate. Titolo 1: entrate derivanti da contributi e trasferimenti correnti dello Stato, della Regione e di altri enti pubblici. Riscossioni totali.
- 431 Comunità Montane. Entrate. Titolo 1: entrate derivanti da contributi e trasferimenti correnti dello Stato, della Regione e di altri enti pubblici. Totale dei residui attivi da riportare.
- 432 Comunità Montane. Entrate. Titolo 2: entrate extratributarie. Accertamenti in conto competenza.
- 433 Comunità Montane. Entrate. Titolo 2: entrate extratributarie. Riscossioni in conto competenza.
- 434 Comunità Montane. Entrate. Titolo 2: entrate extratributarie. Residui in conto competenza.
- 435 Comunità Montane. Entrate. Titolo 2: entrate extratributarie. Accertamenti in conto residui.
- 436 Comunità Montane. Entrate. Titolo 2: entrate extratributarie. Riscossioni in conto residui.
- 437 Comunità Montane. Entrate. Titolo 2: entrate extratributarie. Residui in conto residui.
- 438 Comunità Montane. Entrate. Titolo 2: entrate extratributarie. Riscossioni totali.
- 439 Comunità Montane. Entrate. Titolo 2: entrate extratributarie. Totale dei residui attivi da riportare.
- 440 Comunità Montane. Entrate. Totale delle entrate correnti. Accertamenti in conto competenza.

- 441 Comunità Montane. Entrate. Totale delle entrate correnti. Riscossioni in conto competenza.
- 442 Comunità Montane. Entrate. Totale delle entrate correnti. Residui in conto competenza.
- 443 Comunità Montane. Entrate. Totale delle entrate correnti. Accertamenti in conto residui.
- 444 Comunità Montane. Entrate. Totale delle entrate correnti. Riscossioni in conto residui.
- 445 Comunità Montane. Entrate. Totale delle entrate correnti. Residui in conto residui.
- 446 Comunità Montane. Entrate. Totale delle entrate correnti. Riscossioni totali.
- 447 Comunità Montane. Entrate. Totale delle entrate correnti. Totale dei residui attivi da riportare.
- 448 Comunità Montane. Entrate. Titolo 3: entrate derivanti da alienazioni, trasferimenti di capitale e riscossione di crediti. Stanziamenti in conto competenza.
- 449 Comunità Montane. Entrate. Titolo 3: entrate derivanti da alienazioni, trasferimenti di capitale e riscossione di crediti. Accertamenti in conto competenza.
- 450 Comunità Montane. Entrate. Titolo 3: entrate derivanti da alienazioni, trasferimenti di capitale e riscossione di crediti. Riscossioni in conto competenza.
- 451 Comunità Montane. Entrate. Titolo 3: entrate derivanti da alienazioni, trasferimenti di capitale e riscossione di crediti. Accertamenti in conto residui.
- 452 Comunità Montane. Entrate. Titolo 3: entrate derivanti da alienazioni, trasferimenti di capitale e riscossione di crediti. Riscossioni in conto residui.
- 453 Comunità Montane. Entrate. Titolo 3: entrate derivanti da alienazioni, trasferimenti di capitale e riscossione di crediti. Riscossioni totali.
- 454 Comunità Montane. Entrate. Titolo 3: entrate derivanti da alienazioni, trasferimenti di capitale e riscossione di crediti. Totale dei residui attivi da riportare.
- 455 Comunità Montane. Entrate. Titolo 3 categoria 1: alienazione di beni patrimoniali. Stanziamenti in conto competenza.
- 456 Comunità Montane. Entrate. Titolo 3 categoria 1: alienazione di beni patrimoniali. Accertamenti in conto competenza.
- 457 Comunità Montane. Entrate. Titolo 3 categoria 1: alienazione di beni patrimoniali. Riscossioni in conto competenza.
- 458 Comunità Montane. Entrate. Titolo 3 categoria 1: alienazione di beni patrimoniali. Accertamenti in conto residui.
- 459 Comunità Montane. Entrate. Titolo 3 categoria 1: alienazione di beni patrimoniali. Riscossioni in conto residui.
- 460 Comunità Montane. Entrate. Titolo 3 categoria 1: alienazione di beni patrimoniali. Riscossioni totali.
- 461 Comunità Montane. Entrate. Titolo 3 categoria 1: alienazione di beni patrimoniali. Totale dei residui attivi da riportare.
- 462 Comunità Montane. Entrate. Titolo 3 categoria 2: trasferimenti di capitale dallo Stato. Stanziamenti in conto competenza.

- 463 Comunità Montane. Entrate. Titolo 3 categoria 2: trasferimenti di capitale dallo Stato. Accertamenti in conto competenza.
- 464 Comunità Montane. Entrate. Titolo 3 categoria 2: trasferimenti di capitale dallo Stato. Riscossioni in conto competenza.
- 465 Comunità Montane. Entrate. Titolo 3 categoria 2: trasferimenti di capitale dallo Stato. Accertamenti in conto residui.
- 466 Comunità Montane. Entrate. Titolo 3 categoria 2: trasferimenti di capitale dallo Stato. Riscossioni in conto residui.
- 467 Comunità Montane. Entrate. Titolo 3 categoria 2: trasferimenti di capitale dallo Stato. Riscossioni totali.
- 468 Comunità Montane. Entrate. Titolo 3 categoria 2: trasferimenti di capitale dallo Stato. Totale dei residui attivi da riportare.
- 469 Comunità Montane. Entrate. Titolo 3 categoria 3: trasferimenti di capitale dalla Regione. Stanziamenti in conto competenza.
- 470 Comunità Montane. Entrate. Titolo 3 categoria 3: trasferimenti di capitale dalla Regione. Accertamenti in conto competenza.
- 471 Comunità Montane. Entrate. Titolo 3 categoria 3: trasferimenti di capitale dalla Regione. Riscossioni in conto competenza.
- 472 Comunità Montane. Entrate. Titolo 3 categoria 3: trasferimenti di capitale dalla Regione. Accertamenti in conto residui.
- 473 Comunità Montane. Entrate. Titolo 3 categoria 3: trasferimenti di capitale dalla Regione. Riscossioni in conto residui.
- 474 Comunità Montane. Entrate. Titolo 3 categoria 3: trasferimenti di capitale dalla Regione. Riscossioni totali.
- 475 Comunità Montane. Entrate. Titolo 3 categoria 3: trasferimenti di capitale dalla Regione. Totale dei residui attivi da riportare.
- 476 Comunità Montane. Entrate. Titolo 3 categoria 4: trasferimenti di capitale da altri enti del settore pubblico. Stanziamenti in conto competenza.
- 477 Comunità Montane. Entrate. Titolo 3 categoria 4: trasferimenti di capitale da altri enti del settore pubblico. Accertamenti in conto competenza.
- 478 Comunità Montane. Entrate. Titolo 3 categoria 4: trasferimenti di capitale da altri enti del settore pubblico. Riscossioni in conto competenza.
- 479 Comunità Montane. Entrate. Titolo 3 categoria 4: trasferimenti di capitale da altri enti del settore pubblico. Accertamenti in conto residui.
- 480 Comunità Montane. Entrate. Titolo 3 categoria 4: trasferimenti di capitale da altri enti del settore pubblico. Riscossioni in conto residui.
- 481 Comunità Montane. Entrate. Titolo 3 categoria 4: trasferimenti di capitale da altri enti del settore pubblico. Riscossioni totali.
- 482 Comunità Montane. Entrate. Titolo 3 categoria 4: trasferimenti di capitale da altri enti del settore pubblico. Totale dei residui attivi da riportare.
- 483 Comunità Montane. Entrate. Titolo 3 categoria 5: trasferimenti di capitale da altri soggetti. Stanziamenti in conto competenza.
- 484 Comunità Montane. Entrate. Titolo 3 categoria 5: trasferimenti di capitale da altri soggetti. Accertamenti in conto competenza.

- 485 Comunità Montane. Entrate. Titolo 3 categoria 5: trasferimenti di capitale da altri soggetti. Riscossioni in conto competenza.
- 486 Comunità Montane. Entrate. Titolo 3 categoria 5: trasferimenti di capitale da altri soggetti. Accertamenti in conto residui.
- 487 Comunità Montane. Entrate. Titolo 3 categoria 5: trasferimenti di capitale da altri soggetti. Riscossioni in conto residui.
- 488 Comunità Montane. Entrate. Titolo 3 categoria 5: trasferimenti di capitale da altri soggetti. Riscossioni totali.
- 489 Comunità Montane. Entrate. Titolo 3 categoria 5: trasferimenti di capitale da altri soggetti. Totale dei residui attivi da riportare.
- 490 Comunità Montane. Entrate. Titolo 3 categoria 6: riscossione di crediti. Stanziamenti in conto competenza.
- 491 Comunità Montane. Entrate. Titolo 3 categoria 6: riscossione di crediti. Accertamenti in conto competenza.
- 492 Comunità Montane. Entrate. Titolo 3 categoria 6: riscossione di crediti. Riscossioni in conto competenza.
- 493 Comunità Montane. Entrate. Titolo 3 categoria 6: riscossione di crediti. Accertamenti in conto residui.
- 494 Comunità Montane. Entrate. Titolo 3 categoria 6: riscossione di crediti. Riscossioni in conto residui.
- 495 Comunità Montane. Entrate. Titolo 3 categoria 6: riscossione di crediti. Riscossioni totali.
- 496 Comunità Montane. Entrate. Titolo 3 categoria 6: riscossione di crediti. Totale dei residui attivi da riportare.
- 497 Comunità Montane. Entrate. Titolo 4: entrate derivanti da accensione di prestiti. Accertamenti in conto competenza.
- 498 Comunità Montane. Entrate. Titolo 4: entrate derivanti da accensione di prestiti. Riscossioni in conto competenza.
- 499 Comunità Montane. Entrate. Titolo 4: entrate derivanti da accensione di prestiti. Residui in conto competenza.
- 500 Comunità Montane. Entrate. Titolo 4: entrate derivanti da accensione di prestiti. Accertamenti in conto residui.
- 501 Comunità Montane. Entrate. Titolo 4: entrate derivanti da accensione di prestiti. Riscossioni in conto residui.
- 502 Comunità Montane. Entrate. Titolo 4: entrate derivanti da accensione di prestiti. Residui in conto residui.
- 503 Comunità Montane. Entrate. Titolo 4: entrate derivanti da accensione di prestiti. Riscossioni totali.
- 504 Comunità Montane. Entrate. Titolo 4: entrate derivanti da accensione di prestiti. Totale dei residui attivi da riportare.
- 505 Comunità Montane. Entrate. Titolo 4 depurato delle categorie 1 e 2. Stanziamenti in conto competenza.
- 506 Comunità Montane. Entrate. Titolo 4 depurato delle categorie 1 e 2. Accertamenti in conto competenza.
- 507 Comunità Montane. Entrate. Titolo 4 depurato delle categorie 1 e 2. Riscossioni in conto competenza.
- 508 Comunità Montane. Entrate. Titolo 4 depurato delle categorie 1 e 2. Accertamenti in conto residui.
- 509 Comunità Montane. Entrate. Titolo 4 depurato delle categorie 1 e 2. Riscossioni in conto residui.

- 510 Comunità Montane. Entrate. Titolo 4 depurato delle categorie 1 e 2. Riscossioni totali.
- 511 Comunità Montane. Entrate. Titolo 4 depurato delle categorie 1 e 2. Totale dei residui attivi da riportare.
- 512 Comunità Montane. Entrate per investimenti. Accertamenti in conto competenza.
- 513 Comunità Montane. Entrate per investimenti. Riscossioni in conto competenza.
- 514 Comunità Montane. Entrate per investimenti. Residui in conto competenza.
- 515 Comunità Montane. Entrate per investimenti. Accertamenti in conto residui.
- 516 Comunità Montane. Entrate per investimenti. Riscossioni in conto residui.
- 517 Comunità Montane. Entrate per investimenti. Residui in conto residui.
- 518 Comunità Montane. Entrate per investimenti. Riscossioni totali.
- 519 Comunità Montane. Entrate per investimenti. Totale dei residui attivi da riportare.
- 520 Comunità Montane. Entrate. Titolo 5: entrate da servizi per conto terzi. Accertamenti in conto competenza.
- 521 Comunità Montane. Entrate. Titolo 5: entrate da servizi per conto terzi. Residui in conto competenza.
- 522 Comunità Montane. Entrate. Titolo 5: entrate da servizi per conto terzi. Residui in conto residui.
- 523 Comunità Montane. Entrate. Titolo 5: entrate da servizi per conto terzi. Totale dei residui attivi da riportare.
- 524 Comunità Montane. Entrate. Totale generale dell'entrata. Stanziamenti in conto competenza.
- 525 Comunità Montane. Entrate. Totale generale dell'entrata. Accertamenti in conto competenza.
- 526 Comunità Montane. Entrate. Totale generale dell'entrata. Riscossioni in conto competenza.
- 527 Comunità Montane. Entrate. Totale generale dell'entrata. Accertamenti in conto residui.
- 528 Comunità Montane. Entrate. Totale generale dell'entrata. Riscossioni in conto residui.
- 529 Comunità Montane. Entrate. Totale generale dell'entrata. Riscossioni totali.
- 530 Comunità Montane. Entrate. Totale generale dell'entrata. Totale dei residui attivi da riportare.
- 531 Comunità Montane. Spese. Titolo 1: spese correnti. Stanziamenti in conto competenza.
- 532 Comunità Montane. Spese. Titolo 1: spese correnti. Impegni in conto competenza.
- 533 Comunità Montane. Spese. Titolo 1: spese correnti. Pagamenti in conto competenza.
- 534 Comunità Montane. Spese. Titolo 1: spese correnti. Residui in conto competenza.
- 535 Comunità Montane. Spese. Titolo 1: spese correnti. Impegni in conto residui.

- 536 Comunità Montane. Spese. Titolo 1: spese correnti. Pagamenti in conto residui.
- 537 Comunità Montane. Spese. Titolo 1: spese correnti. Residui in conto residui.
- 538 Comunità Montane. Spese. Titolo 1: spese correnti. Pagamenti totali.
- 539 Comunità Montane. Spese. Titolo 1: spese correnti. Totale dei residui passivi da riportare.
- 540 Comunità Montane. Spese. Titolo 1 intervento 1: personale. Impegni in conto competenza.
- 541 Comunità Montane. Spese. Titolo 1 intervento 2: acquisto di beni e servizi. Impegni in conto competenza.
- 542 Comunità Montane. Spese. Titolo 1 intervento 3: prestazioni di servizi. Impegni in conto competenza.
- 543 Comunità Montane. Spese. Titolo 1 intervento 4: utilizzo di beni di terzi. Impegni in conto competenza.
- 544 Comunità Montane. Spese. Titolo 1 intervento 5: trasferimenti. Impegni in conto competenza.
- 545 Comunità Montane. Spese. Titolo 1 intervento 6: interessi passivi ed oneri finanziari diversi. Impegni in conto competenza.
- 546 Comunità Montane. Spese. Titolo 1 intervento 7: imposte e tasse. Impegni in conto competenza.
- 547 Comunità Montane. Spese. Titolo 1 intervento 8: oneri straordinari della gestione corrente. Impegni in conto competenza.
- 548 Comunità Montane. Spese. Titolo 1 intervento 9: ammortamenti di esercizio. Impegni in conto competenza.
- 549 Comunità Montane. Spese. Titolo 1 intervento 10: fondo svalutazione crediti. Impegni in conto competenza.
- 550 Comunità Montane. Spese. Titolo 1 intervento 11: fondo di riserva. Impegni in conto competenza.
- 551 Comunità Montane. Spese. Titolo 1: totale interventi. Impegni in conto competenza.
- 552 Comunità Montane. Spese. Titolo 2: spese in conto capitale. Stanziamenti in conto competenza.
- 553 Comunità Montane. Spese. Titolo 2: spese in conto capitale. Impegni in conto competenza.
- 554 Comunità Montane. Spese. Titolo 2: spese in conto capitale. Pagamenti in conto competenza.
- 555 Comunità Montane. Spese. Titolo 2: spese in conto capitale. Residui conto competenza.
- 556 Comunità Montane. Spese. Titolo 2: spese in conto capitale. Impegni in conto residui.
- 557 Comunità Montane. Spese. Titolo 2: spese in conto capitale. Pagamenti in conto residui.
- 558 Comunità Montane. Spese. Titolo 2: spese in conto capitale. Residui in conto residui.
- 559 Comunità Montane. Spese. Titolo 2: spese in conto capitale. Pagamenti totali.
- 560 Comunità Montane. Spese. Titolo 2 : spese in conto capitale. Totale dei residui passivi da riportare.

- 561 Comunità Montane. Spese. Titolo 2 intervento 1: acquisizione di beni immobili. Impegni in conto competenza.
- 562 Comunità Montane. Spese. Titolo 2 intervento 2: espropri e servitù onerose. Impegni in conto competenza.
- 563 Comunità Montane. Spese. Titolo 2 intervento 3: acquisto di beni speciali per utilizzo in economia. Impegni in conto competenza.
- 564 Comunità Montane. Spese. Titolo 2 intervento 4: utilizzo di beni di terzi per realizzazioni in economia. Impegni in conto competenza.
- 565 Comunità Montane. Spese. Titolo 2 intervento 5: acquisizione di beni mobili, macchine... Impegni in conto competenza.
- 566 Comunità Montane. Spese. Titolo 2 intervento 6: incarichi professionali esterni. Impegni in conto competenza.
- 567 Comunità Montane. Spese. Titolo 2 intervento 7: trasferimenti di capitale. Impegni in conto competenza.
- 568 Comunità Montane. Spese. Titolo 2 intervento 8: partecipazioni azionarie. Impegni in conto competenza.
- 569 Comunità Montane. Spese. Titolo 2 intervento 9: conferimenti di capitale. Impegni in conto competenza.
- 570 Comunità Montane. Spese. Titolo 10: concessioni di crediti e anticipazioni. Impegni in conto competenza.
- 571 Comunità Montane. Spese. Titolo 2. Totale degli interventi Impegni in conto competenza.
- 572 Comunità Montane. Spese. Titolo 3: spese per rimborso di prestiti. Impegni in conto competenza.
- 573 Comunità Montane. Spese. Titolo 4: spese per servizi conto terzi. Impegni in conto competenza.
- 574 Comunità Montane. Spese. Titolo 4: spese per servizi conto terzi. Residui in conto competenza.
- 575 Comunità Montane. Spese. Titolo 4: spese per servizi conto terzi. Residui in conto residui.
- 576 Comunità Montane. Spese. Titolo 4: spese per servizi conto terzi. Totale dei residui passivi da riportare.
- 577 Comunità Montane. Spese. Totale generale della spesa. Stanziamenti in conto competenza.
- 578 Comunità Montane. Spese. Totale generale della spesa. Impegni in conto competenza.
- 579 Comunità Montane. Spese. Totale generale della spesa. Pagamenti in conto competenza.
- 580 Comunità Montane. Spese. Totale generale della spesa. Impegni in conto residui.
- 581 Comunità Montane. Spese. Totale generale della spesa. Pagamenti in conto residui.
- 582 Comunità Montane. Spese. Totale generale della spesa. Pagamenti totali.
- 583 Comunità Montane. Totale generale della spesa. Totale dei residui passivi da riportare.
- 584 Province. Risultati di amministrazione.
- 585 Province. Risultati della gestione di competenza.
- 586 Province. Risultati equilibri economici finanziari.
- 587 Province. Risultati equilibri economici finanziari depurati dell'avanzo applicato.

- 588 Province. Risultati equilibri economici finanziari sommati delle quote di capitale mutui in estinzione.
- 589 Province. Risultati del riaccertamento dei residui.
- 590 Province. Attivo finanziario.
- 591 Province. Risultati economici di esercizio (conti economici).
- 592 Province. Risultati della gestione (conti economici).
- 593 Province. Risultati della gestione operativa (conti economici).
- 594 Comuni. Risultati di amministrazione.
- 595 Comuni. Risultati della gestione di competenza.
- 596 Comuni. Risultati equilibri economici finanziari.
- 597 Comuni. Risultati equilibri economici finanziari depurati dell'avanzo applicato.
- 598 Comuni. Risultati equilibri economici finanziari sommati delle quote di capitale mutui in estinzione.
- 599 Comuni. Risultati del riaccertamento dei residui.
- 600 Comuni. Attivo finanziario.
- 601 Comuni. Risultati economici di esercizio (conti economici).
- 602 Comuni. Risultati della gestione (conti economici).
- 603 Comuni. Risultati della gestione operativa.
- 604 Comunità Montane. Risultati di amministrazione.
- 605 Comunità Montane. Risultati della gestione di competenza.
- 606 Comunità Montane. Risultati equilibri economici finanziari .
- 607 Comunità Montane. Risultati equilibri economici finanziari depurati dell'avanzo applicato.
- 608 Comunità Montane. Risultati equilibri economici finanziari sommati delle quote di capitale mutui in estinzione.
- 609 Comunità Montane. Risultati del riaccertamento dei residui.
- 610 Comunità Montane. Attivo finanziario.
- 611 Comunità Montane. Risultati economici di esercizio (conti economici).
- 612 Comunità Montane. Risultati di gestione (conti economici).
- 613 Comunità Montane. Risultati della gestione operativa (conti economici).

Prospetto n. 1

Province. Entrate. Titolo 1: entrate tributarie

Accertamenti in conto competenza

(importi in migliaia di euro)

Zona	Regione	2004	2005	Percentuale
Nord Ovest	PIEMONTE	397.090	401.528	1,12 %
	LOMBARDIA	814.216	800.600	-1,67 %
	LIGURIA	147.080	148.931	1,26 %
Nord Ovest	Totale:	1.358.386	1.351.060	-0,54 %

Zona	Regione	2004	2005	Percentuale
Nord Est	VENETO	413.883	398.467	-3,72 %
	FRIULI V. GIULIA	54.424	53.349	-1,98 %
	EMILIA ROMAGNA	405.880	410.701	1,19 %
Nord Est	Totale:	874.187	862.517	-1,34 %

Zona	Regione	2004	2005	Percentuale
Centro	TOSCANA	373.462	356.555	-4,53 %
	UMBRIA	79.780	84.758	6,24 %
	MARCHE	156.422	154.648	-1,13 %
	LAZIO	428.607	450.751	5,17 %
Centro	Totale:	1.038.272	1.046.713	0,81 %

Zona	Regione	2004	2005	Percentuale
Sud	ABRUZZO	106.050	105.450	-0,57 %
	MOLISE	20.676	22.431	8,49 %
	CAMPANIA	381.557	393.412	3,11 %
	PUGLIA	281.594	280.819	-0,28 %
	BASILICATA	36.403	35.567	-2,30 %
	CALABRIA	125.153	126.118	0,77 %
Sud	Totale:	951.432	963.797	1,30 %

Zona	Regione	2004	2005	Percentuale
Isole	SICILIA	267.271	268.758	0,56 %
	SARDEGNA	108.022	105.625	-2,22 %
Isole	Totale:	375.294	374.383	-0,24 %

Tot. Generale:		4.597.571	4.598.469	0,02 %
-----------------------	--	------------------	------------------	---------------

Prospetto n. 2

Province. Entrate. Titolo 1: entrate tributarie

Riscossioni in conto competenza

(importi in migliaia di euro)

Zona	Regione	2004	2005	Percentuale
Nord Ovest	PIEMONTE	360.194	362.521	0,65 %
	LOMBARDIA	750.959	745.406	-0,74 %
	LIGURIA	126.212	142.092	12,58 %
Nord Ovest	Totale:	1.237.365	1.250.020	1,02 %

Zona	Regione	2004	2005	Percentuale
Nord Est	VENETO	400.240	388.438	-2,95 %
	FRIULI V. GIULIA	51.928	50.367	-3,01 %
	EMILIA ROMAGNA	369.267	377.437	2,21 %
Nord Est	Totale:	821.436	816.242	-0,63 %

Zona	Regione	2004	2005	Percentuale
Centro	TOSCANA	348.022	336.990	-3,17 %
	UMBRIA	74.763	80.133	7,18 %
	MARCHE	147.468	148.521	0,71 %
	LAZIO	391.045	421.214	7,72 %
Centro	Totale:	961.299	986.858	2,66 %

Zona	Regione	2004	2005	Percentuale
Sud	ABRUZZO	102.290	102.708	0,41 %
	MOLISE	20.130	21.238	5,51 %
	CAMPANIA	362.722	370.712	2,20 %
	PUGLIA	266.156	265.348	-0,30 %
	BASILICATA	36.336	34.409	-5,30 %
	CALABRIA	116.610	118.668	1,77 %
Sud	Totale:	904.244	913.083	0,98 %

Zona	Regione	2004	2005	Percentuale
Isole	SICILIA	254.976	255.188	0,08 %
	SARDEGNA	98.935	96.870	-2,09 %
Isole	Totale:	353.911	352.058	-0,52 %

Tot. Generale:	4.278.255	4.318.261	0,94 %
-----------------------	------------------	------------------	---------------

Prospetto n. 3

Province. Entrate. Titolo 1: entrate tributarie

Residui in conto competenza

(importi in migliaia di euro)

Zona	Regione	2004	2005	Percentuale
Nord Ovest	PIEMONTE	36.896	39.007	5,72 %
	LOMBARDIA	63.257	55.194	-12,75 %
	LIGURIA	20.868	6.839	-67,23 %
Nord Ovest	Totale:	121.021	101.040	-16,51 %

Zona	Regione	2004	2005	Percentuale
Nord Est	VENETO	13.643	10.029	-26,49 %
	FRIULI V. GIULIA	2.496	2.981	19,47 %
	EMILIA ROMAGNA	36.613	33.264	-9,15 %
Nord Est	Totale:	52.751	46.274	-12,28 %

Zona	Regione	2004	2005	Percentuale
Centro	TOSCANA	25.440	19.566	-23,09 %
	UMBRIA	5.017	4.625	-7,81 %
	MARCHE	8.953	6.127	-31,56 %
	LAZIO	37.562	29.536	-21,37 %
Centro	Totale:	76.972	59.854	-22,24 %

Zona	Regione	2004	2005	Percentuale
Sud	ABRUZZO	3.760	2.742	-27,07 %
	MOLISE	546	1.193	118,40 %
	CAMPANIA	18.834	22.700	20,52 %
	PUGLIA	15.438	15.472	0,22 %
	BASILICATA	66	1.158	1644,86 %
	CALABRIA	8.544	7.450	-12,80 %
Sud	Totale:	47.189	50.714	7,47 %

Zona	Regione	2004	2005	Percentuale
Isole	SICILIA	12.295	13.570	10,37 %
	SARDEGNA	9.088	8.755	-3,66 %
Isole	Totale:	21.382	22.325	4,41 %

Tot. Generale:	319.316	280.208	-12,25 %
-----------------------	----------------	----------------	-----------------

Prospetto n. 4

Province. Entrate. Titolo 1: entrate tributarie

Accertamenti in conto residui

(importi in migliaia di euro)

Zona	Regione	2004	2005	Percentuale
Nord Ovest	PIEMONTE	54.711	52.566	-3,92 %
	LOMBARDIA	57.634	71.195	23,53 %
	LIGURIA	10.165	21.741	113,88 %
Nord Ovest	Totale:	122.511	145.502	18,77 %

Zona	Regione	2004	2005	Percentuale
Nord Est	VENETO	9.442	13.621	44,27 %
	FRIULI V. GIULIA	6.884	6.482	-5,84 %
	EMILIA ROMAGNA	32.735	39.273	19,97 %
Nord Est	Totale:	49.061	59.375	21,02 %

Zona	Regione	2004	2005	Percentuale
Centro	TOSCANA	26.844	29.559	10,11 %
	UMBRIA	7.827	6.986	-10,75 %
	MARCHE	6.734	11.391	69,15 %
	LAZIO	50.523	50.634	0,22 %
Centro	Totale:	91.929	98.570	7,22 %

Zona	Regione	2004	2005	Percentuale
Sud	ABRUZZO	4.364	4.131	-5,36 %
	MOLISE	1.293	999	-22,74 %
	CAMPANIA	37.475	23.857	-36,34 %
	PUGLIA	26.117	21.935	-16,01 %
	BASILICATA	761	148	-80,51 %
	CALABRIA	9.601	10.517	9,55 %
Sud	Totale:	79.611	61.588	-22,64 %

Zona	Regione	2004	2005	Percentuale
Isole	SICILIA	22.021	19.486	-11,51 %
	SARDEGNA	11.493	9.628	-16,22 %
Isole	Totale:	33.514	29.115	-13,13 %

Tot. Generale:	376.626	394.150	4,65 %
-----------------------	----------------	----------------	---------------

Prospetto n. 5

Province. Entrate. Titolo 1: entrate tributarie

Riscossioni in conto residui

(importi in migliaia di euro)

Zona	Regione	2004	2005	Percentuale
Nord Ovest	PIEMONTE	38.889	34.154	-12,18 %
	LOMBARDIA	49.181	44.901	-8,70 %
	LIGURIA	8.846	7.675	-13,24 %
Nord Ovest	Totale:	96.916	86.730	-10,51 %

Zona	Regione	2004	2005	Percentuale
Nord Est	VENETO	8.503	7.503	-11,76 %
	FRIULI V. GIULIA	2.795	2.214	-20,80 %
	EMILIA ROMAGNA	30.260	27.924	-7,72 %
Nord Est	Totale:	41.558	37.641	-9,42 %

Zona	Regione	2004	2005	Percentuale
Centro	TOSCANA	22.288	16.969	-23,86 %
	UMBRIA	5.866	4.132	-29,56 %
	MARCHE	4.036	3.467	-14,10 %
	LAZIO	36.666	34.286	-6,49 %
Centro	Totale:	68.855	58.853	-14,53 %

Zona	Regione	2004	2005	Percentuale
Sud	ABRUZZO	3.642	3.419	-6,13 %
	MOLISE	1.221	998	-18,29 %
	CAMPANIA	33.732	21.023	-37,68 %
	PUGLIA	23.567	18.767	-20,37 %
	BASILICATA	654	88	-86,49 %
	CALABRIA	7.284	5.936	-18,51 %
Sud	Totale:	70.100	50.231	-28,34 %

Zona	Regione	2004	2005	Percentuale
Isole	SICILIA	18.400	17.064	-7,26 %
	SARDEGNA	10.938	9.092	-16,88 %
Isole	Totale:	29.338	26.156	-10,85 %

Tot. Generale:		306.767	259.611	-15,37 %
-----------------------	--	----------------	----------------	-----------------

Prospetto n. 6

Province. Entrate. Titolo 1: entrate tributarie

Residui in conto residui

(importi in migliaia di euro)

Zona	Regione	2004	2005	Percentuale
Nord Ovest	PIEMONTE	15.822	18.412	16,37 %
	LOMBARDIA	8.454	26.294	211,04 %
	LIGURIA	1.319	14.066	966,46 %
Nord Ovest	Totale:	25.594	58.772	129,63 %

Zona	Regione	2004	2005	Percentuale
Nord Est	VENETO	939	6.118	551,70 %
	FRIULI V. GIULIA	4.089	4.268	4,38 %
	EMILIA ROMAGNA	2.475	11.348	358,47 %
Nord Est	Totale:	7.503	21.734	189,69 %

Zona	Regione	2004	2005	Percentuale
Centro	TOSCANA	4.557	12.590	176,30 %
	UMBRIA	1.962	2.854	45,51 %
	MARCHE	2.698	7.925	193,67 %
	LAZIO	13.857	16.348	17,98 %
Centro	Totale:	23.074	39.717	72,13 %

Zona	Regione	2004	2005	Percentuale
Sud	ABRUZZO	723	712	-1,46 %
	MOLISE	72	1	-98,59 %
	CAMPANIA	3.743	2.834	-24,30 %
	PUGLIA	2.551	3.168	24,21 %
	BASILICATA	107	60	-44,04 %
	CALABRIA	2.317	4.581	97,77 %
Sud	Totale:	9.512	11.356	19,39 %

Zona	Regione	2004	2005	Percentuale
Isole	SICILIA	3.621	2.422	-33,12 %
	SARDEGNA	554	537	-3,18 %
Isole	Totale:	4.176	2.959	-29,14 %

Tot. Generale:	69.858	134.539	92,59 %
-----------------------	---------------	----------------	----------------

Prospetto n. 7

Province. Entrate. Titolo 1: entrate tributarie

Riscossioni totali

(importi in migliaia di euro)

Zona	Regione	2004	2005	Percentuale
Nord Ovest	PIEMONTE	399.083	396.675	-0,60 %
	LOMBARDIA	800.140	790.308	-1,23 %
	LIGURIA	135.058	149.768	10,89 %
Nord Ovest	Totale:	1.334.281	1.336.750	0,19 %

Zona	Regione	2004	2005	Percentuale
Nord Est	VENETO	408.743	395.941	-3,13 %
	FRIULI V. GIULIA	54.724	52.581	-3,92 %
	EMILIA ROMAGNA	399.527	405.362	1,46 %
Nord Est	Totale:	862.994	853.884	-1,06 %

Zona	Regione	2004	2005	Percentuale
Centro	TOSCANA	370.310	353.959	-4,42 %
	UMBRIA	80.629	84.265	4,51 %
	MARCHE	151.504	151.987	0,32 %
	LAZIO	427.712	455.500	6,50 %
Centro	Totale:	1.030.155	1.045.711	1,51 %

Zona	Regione	2004	2005	Percentuale
Sud	ABRUZZO	105.931	106.126	0,18 %
	MOLISE	21.351	22.236	4,14 %
	CAMPANIA	396.454	391.735	-1,19 %
	PUGLIA	289.723	284.115	-1,94 %
	BASILICATA	36.990	34.497	-6,74 %
	CALABRIA	123.894	124.604	0,57 %
Sud	Totale:	974.343	963.314	-1,13 %

Zona	Regione	2004	2005	Percentuale
Isole	SICILIA	273.376	272.252	-0,41 %
	SARDEGNA	109.873	105.962	-3,56 %
Isole	Totale:	383.249	378.213	-1,31 %

Tot. Generale:		4.585.022	4.577.872	-0,16 %
-----------------------	--	------------------	------------------	----------------

Prospetto n. 8

Province. Entrate. Titolo 1: entrate tributarie

Totale dei residui attivi da riportare

(importi in migliaia di euro)

Zona	Regione	2004	2005	Percentuale
Nord Ovest	PIEMONTE	52.718	57.419	8,92 %
	LOMBARDIA	71.711	81.488	13,63 %
	LIGURIA	22.187	20.904	-5,78 %
Nord Ovest	Totale:	146.616	159.812	9,00 %

Zona	Regione	2004	2005	Percentuale
Nord Est	VENETO	14.582	16.147	10,73 %
	FRIULI V. GIULIA	6.584	7.249	10,10 %
	EMILIA ROMAGNA	39.088	44.612	14,13 %
Nord Est	Totale:	60.254	68.008	12,87 %

Zona	Regione	2004	2005	Percentuale
Centro	TOSCANA	29.997	32.156	7,20 %
	UMBRIA	6.979	7.479	7,17 %
	MARCHE	11.652	14.052	20,60 %
	LAZIO	51.419	45.885	-10,76 %
Centro	Totale:	100.046	99.572	-0,47 %

Zona	Regione	2004	2005	Percentuale
Sud	ABRUZZO	4.483	3.454	-22,95 %
	MOLISE	618	1.194	93,21 %
	CAMPANIA	22.578	25.534	13,09 %
	PUGLIA	17.989	18.640	3,62 %
	BASILICATA	174	1.218	602,19 %
	CALABRIA	10.860	12.031	10,79 %
Sud	Totale:	56.701	62.071	9,47 %

Zona	Regione	2004	2005	Percentuale
Isole	SICILIA	15.916	15.992	0,48 %
	SARDEGNA	9.642	9.291	-3,64 %
Isole	Totale:	25.558	25.284	-1,07 %

Tot. Generale:	389.175	414.746	6,57 %
-----------------------	----------------	----------------	---------------

Prospetto n. 9

Province. Entrate. Titolo 2: entrate derivanti da contributi e trasferimenti correnti dello Stato, della Regione e di altri enti pubblici

(importi in migliaia di euro)

Accertamenti in conto competenza

Zona	Regione	2004	2005	Percentuale
Nord Ovest	PIEMONTE	506.983	458.590	-9,55 %
	LOMBARDIA	287.883	365.442	26,94 %
	LIGURIA	118.895	136.613	14,90 %
Nord Ovest	Totale:	913.761	960.644	5,13 %

Zona	Regione	2004	2005	Percentuale
Nord Est	VENETO	236.540	228.310	-3,48 %
	FRIULI V. GIULIA	172.983	180.222	4,19 %
	EMILIA ROMAGNA	310.508	274.101	-11,72 %
Nord Est	Totale:	720.030	682.634	-5,19 %

Zona	Regione	2004	2005	Percentuale
Centro	TOSCANA	387.567	405.875	4,72 %
	UMBRIA	100.972	96.116	-4,81 %
	MARCHE	108.956	132.430	21,54 %
	LAZIO	207.107	183.914	-11,20 %
Centro	Totale:	804.602	818.336	1,71 %

Zona	Regione	2004	2005	Percentuale
Sud	ABRUZZO	72.063	86.152	19,55 %
	MOLISE	27.937	28.362	1,52 %
	CAMPANIA	481.659	654.896	35,97 %
	PUGLIA	155.190	192.732	24,19 %
	BASILICATA	92.071	104.225	13,20 %
	CALABRIA	164.376	192.216	16,94 %
Sud	Totale:	993.296	1.258.582	26,71 %

Zona	Regione	2004	2005	Percentuale
Isole	SICILIA	311.056	341.690	9,85 %
	SARDEGNA	82.227	87.247	6,10 %
Isole	Totale:	393.284	428.936	9,07 %

Tot. Generale:		3.824.973	4.149.133	8,47 %
-----------------------	--	------------------	------------------	---------------

Prospetto n. 10

Province. Entrate. Titolo 2: entrate derivanti da contributi e trasferimenti correnti dello Stato, della Regione e di altri enti pubblici

(importi in migliaia di euro)

Riscossioni in conto competenza

Zona	Regione	2004	2005	Percentuale
Nord Ovest	PIEMONTE	283.273	224.229	-20,84 %
	LOMBARDIA	217.992	283.325	29,97 %
	LIGURIA	78.868	82.864	5,07 %
Nord Ovest	Totale:	580.133	590.418	1,77 %

Zona	Regione	2004	2005	Percentuale
Nord Est	VENETO	176.386	165.045	-6,43 %
	FRIULI V. GIULIA	147.738	151.231	2,36 %
	EMILIA ROMAGNA	178.099	180.673	1,45 %
Nord Est	Totale:	502.222	496.949	-1,05 %

Zona	Regione	2004	2005	Percentuale
Centro	TOSCANA	258.844	281.557	8,77 %
	UMBRIA	65.351	64.685	-1,02 %
	MARCHE	45.549	64.327	41,23 %
	LAZIO	123.843	47.941	-61,29 %
Centro	Totale:	493.587	458.510	-7,11 %

Zona	Regione	2004	2005	Percentuale
Sud	ABRUZZO	46.213	45.243	-2,10 %
	MOLISE	14.964	15.144	1,20 %
	CAMPANIA	336.452	384.154	14,18 %
	PUGLIA	119.944	150.006	25,06 %
	BASILICATA	65.951	79.462	20,49 %
	CALABRIA	115.795	133.707	15,47 %
Sud	Totale:	699.318	807.716	15,50 %

Zona	Regione	2004	2005	Percentuale
Isole	SICILIA	64.405	73.325	13,85 %
	SARDEGNA	32.696	45.022	37,70 %
Isole	Totale:	97.100	118.346	21,88 %

Tot. Generale:	2.372.361	2.471.940	4,20 %
-----------------------	------------------	------------------	---------------

Prospetto n. 11

Province. Entrate. Titolo 2: entrate derivanti da contributi e trasferimenti correnti dello Stato, della Regione e di altri enti pubblici

(importi in migliaia di euro)

Residui in conto competenza

Zona	Regione	2004	2005	Percentuale
Nord Ovest	PIEMONTE	223.710	234.361	4,76 %
	LOMBARDIA	69.892	82.117	17,49 %
	LIGURIA	40.027	53.749	34,28 %
Nord Ovest	Totale:	333.628	370.227	10,97 %

Zona	Regione	2004	2005	Percentuale
Nord Est	VENETO	60.154	63.264	5,17 %
	FRIULI V. GIULIA	25.245	28.992	14,84 %
	EMILIA ROMAGNA	132.408	93.428	-29,44 %
Nord Est	Totale:	217.808	185.685	-14,75 %

Zona	Regione	2004	2005	Percentuale
Centro	TOSCANA	128.723	124.318	-3,42 %
	UMBRIA	35.621	31.431	-11,76 %
	MARCHE	63.407	68.103	7,41 %
	LAZIO	83.264	135.974	63,30 %
Centro	Totale:	311.016	359.826	15,69 %

Zona	Regione	2004	2005	Percentuale
Sud	ABRUZZO	25.851	40.909	58,25 %
	MOLISE	12.973	13.218	1,89 %
	CAMPANIA	145.207	270.742	86,45 %
	PUGLIA	35.246	42.726	21,22 %
	BASILICATA	26.119	24.763	-5,19 %
	CALABRIA	48.581	58.508	20,43 %
Sud	Totale:	293.977	450.866	53,37 %

Zona	Regione	2004	2005	Percentuale
Isole	SICILIA	246.651	268.365	8,80 %
	SARDEGNA	49.532	42.225	-14,75 %
Isole	Totale:	296.183	310.590	4,86 %

Tot. Generale:		1.452.612	1.677.193	15,46 %
-----------------------	--	------------------	------------------	----------------

Prospetto n. 12

Province. Entrate. Titolo 2: entrate derivanti da contributi e trasferimenti correnti dello Stato, della Regione e di altri enti pubblici

(importi in migliaia di euro)

Accertamenti in conto residui

Zona	Regione	2004	2005	Percentuale
Nord Ovest	PIEMONTE	455.311	560.235	23,04 %
	LOMBARDIA	323.398	330.945	2,33 %
	LIGURIA	174.565	167.629	-3,97 %
Nord Ovest	Totale:	953.274	1.058.809	11,07 %

Zona	Regione	2004	2005	Percentuale
Nord Est	VENETO	304.749	320.279	5,10 %
	FRIULI V. GIULIA	24.586	31.717	29,01 %
	EMILIA ROMAGNA	199.365	219.997	10,35 %
Nord Est	Totale:	528.700	571.993	8,19 %

Zona	Regione	2004	2005	Percentuale
Centro	TOSCANA	313.022	310.852	-0,69 %
	UMBRIA	88.954	91.038	2,34 %
	MARCHE	168.271	177.813	5,67 %
	LAZIO	299.578	331.704	10,72 %
Centro	Totale:	869.825	911.406	4,78 %

Zona	Regione	2004	2005	Percentuale
Sud	ABRUZZO	145.105	134.325	-7,43 %
	MOLISE	47.032	59.282	26,05 %
	CAMPANIA	1.195.874	1.260.437	5,40 %
	PUGLIA	380.278	348.178	-8,44 %
	BASILICATA	90.741	76.974	-15,17 %
	CALABRIA	180.447	175.643	-2,66 %
Sud	Totale:	2.039.477	2.054.839	0,75 %

Zona	Regione	2004	2005	Percentuale
Isole	SICILIA	997.931	988.970	-0,90 %
	SARDEGNA	366.803	380.848	3,83 %
Isole	Totale:	1.364.734	1.369.818	0,37 %

Tot. Generale:	5.756.011	5.966.866	3,66 %
-----------------------	------------------	------------------	---------------

Prospetto n. 13

Province. Entrate. Titolo 2: entrate derivanti da contributi e trasferimenti correnti dello Stato, della Regione e di altri enti pubblici

(importi in migliaia di euro)

Riscossioni in conto residui

Zona	Regione	2004	2005	Percentuale
Nord Ovest	PIEMONTE	110.717	146.478	32,30 %
	LOMBARDIA	57.225	57.776	0,96 %
	LIGURIA	41.221	33.231	-19,38 %
Nord Ovest	Totale:	209.163	237.485	13,54 %

Zona	Regione	2004	2005	Percentuale
Nord Est	VENETO	39.493	46.521	17,80 %
	FRIULI V. GIULIA	17.619	21.832	23,91 %
	EMILIA ROMAGNA	109.436	114.278	4,42 %
Nord Est	Totale:	166.548	182.631	9,66 %

Zona	Regione	2004	2005	Percentuale
Centro	TOSCANA	121.179	99.576	-17,83 %
	UMBRIA	32.263	37.592	16,52 %
	MARCHE	52.766	30.841	-41,55 %
	LAZIO	49.556	50.188	1,28 %
Centro	Totale:	255.764	218.198	-14,69 %

Zona	Regione	2004	2005	Percentuale
Sud	ABRUZZO	34.252	24.073	-29,72 %
	MOLISE	705	3.352	375,70 %
	CAMPANIA	78.348	88.083	12,42 %
	PUGLIA	64.757	20.224	-68,77 %
	BASILICATA	38.255	29.639	-22,52 %
	CALABRIA	61.250	44.275	-27,71 %
Sud	Totale:	277.568	209.647	-24,47 %

Zona	Regione	2004	2005	Percentuale
Isole	SICILIA	263.846	368.938	39,83 %
	SARDEGNA	32.475	90.899	179,90 %
Isole	Totale:	296.321	459.837	55,18 %

Tot. Generale:		1.205.365	1.307.797	8,50 %
-----------------------	--	------------------	------------------	---------------

Prospetto n. 14

Province. Entrate. Titolo 2: entrate derivanti da contributi e trasferimenti correnti dello Stato, della Regione e di altri enti pubblici

(importi in migliaia di euro)

Residui in conto residui

Zona	Regione	2004	2005	Percentuale
Nord Ovest	PIEMONTE	344.594	413.757	20,07 %
	LOMBARDIA	266.173	273.170	2,63 %
	LIGURIA	133.344	134.398	0,79 %
Nord Ovest	Totale:	744.111	821.325	10,38 %

Zona	Regione	2004	2005	Percentuale
Nord Est	VENETO	265.255	273.757	3,21 %
	FRIULI V. GIULIA	6.967	9.885	41,90 %
	EMILIA ROMAGNA	89.930	105.720	17,56 %
Nord Est	Totale:	362.152	389.362	7,51 %

Zona	Regione	2004	2005	Percentuale
Centro	TOSCANA	191.843	211.276	10,13 %
	UMBRIA	56.691	53.446	-5,72 %
	MARCHE	115.505	146.972	27,24 %
	LAZIO	250.022	281.515	12,60 %
Centro	Totale:	614.061	693.209	12,89 %

Zona	Regione	2004	2005	Percentuale
Sud	ABRUZZO	110.853	110.252	-0,54 %
	MOLISE	46.327	55.930	20,73 %
	CAMPANIA	1.117.526	1.172.354	4,91 %
	PUGLIA	315.521	327.954	3,94 %
	BASILICATA	52.485	47.335	-9,81 %
	CALABRIA	119.197	131.368	10,21 %
Sud	Totale:	1.761.909	1.845.192	4,73 %

Zona	Regione	2004	2005	Percentuale
Isole	SICILIA	734.085	620.033	-15,54 %
	SARDEGNA	334.328	289.949	-13,27 %
Isole	Totale:	1.068.413	909.982	-14,83 %

Tot. Generale:	4.550.646	4.659.069	2,38 %
-----------------------	------------------	------------------	---------------

Prospetto n. 15

Province. Entrate. Titolo 2: entrate derivanti da contributi e trasferimenti correnti dello Stato, della Regione e di altri enti pubblici

(importi in migliaia di euro)

Riscossioni totali

Zona	Regione	2004	2005	Percentuale
Nord Ovest	PIEMONTE	393.990	370.706	-5,91 %
	LOMBARDIA	275.217	341.101	23,94 %
	LIGURIA	120.089	116.095	-3,33 %
Nord Ovest	Totale:	789.296	827.902	4,89 %

Zona	Regione	2004	2005	Percentuale
Nord Est	VENETO	215.879	211.567	-2,00 %
	FRIULI V. GIULIA	165.357	173.063	4,66 %
	EMILIA ROMAGNA	287.535	294.951	2,58 %
Nord Est	Totale:	668.771	679.580	1,62 %

Zona	Regione	2004	2005	Percentuale
Centro	TOSCANA	380.023	381.133	0,29 %
	UMBRIA	97.614	102.277	4,78 %
	MARCHE	98.314	95.169	-3,20 %
	LAZIO	173.399	98.129	-43,41 %
Centro	Totale:	749.351	676.708	-9,69 %

Zona	Regione	2004	2005	Percentuale
Sud	ABRUZZO	80.465	69.316	-13,86 %
	MOLISE	15.668	18.496	18,05 %
	CAMPANIA	414.800	472.237	13,85 %
	PUGLIA	184.701	170.229	-7,84 %
	BASILICATA	104.207	109.101	4,70 %
	CALABRIA	177.045	177.983	0,53 %
Sud	Totale:	976.886	1.017.363	4,14 %

Zona	Regione	2004	2005	Percentuale
Isole	SICILIA	328.251	442.262	34,73 %
	SARDEGNA	65.171	135.921	108,56 %
Isole	Totale:	393.422	578.183	46,96 %

Tot. Generale:	3.577.726	3.779.737	5,65 %
-----------------------	------------------	------------------	---------------

Prospetto n. 16

Province. Entrate. Titolo 2: entrate derivanti da contributi e trasferimenti correnti dello Stato, della Regione e di altri enti pubblici

(importi in migliaia di euro)

Totale dei residui attivi da riportare

Zona	Regione	2004	2005	Percentuale
Nord Ovest	PIEMONTE	568.304	648.118	14,04 %
	LOMBARDIA	336.064	355.286	5,72 %
	LIGURIA	173.371	188.146	8,52 %
Nord Ovest	Totale:	1.077.739	1.191.551	10,56 %

Zona	Regione	2004	2005	Percentuale
Nord Est	VENETO	325.410	337.022	3,57 %
	FRIULI V. GIULIA	32.212	38.877	20,69 %
	EMILIA ROMAGNA	222.338	199.148	-10,43 %
Nord Est	Totale:	579.960	575.047	-0,85 %

Zona	Regione	2004	2005	Percentuale
Centro	TOSCANA	320.566	335.594	4,69 %
	UMBRIA	92.312	84.877	-8,05 %
	MARCHE	178.912	215.075	20,21 %
	LAZIO	333.285	417.489	25,26 %
Centro	Totale:	925.076	1.053.034	13,83 %

Zona	Regione	2004	2005	Percentuale
Sud	ABRUZZO	136.703	151.161	10,58 %
	MOLISE	59.300	69.148	16,61 %
	CAMPANIA	1.262.733	1.443.096	14,28 %
	PUGLIA	350.768	370.680	5,68 %
	BASILICATA	78.605	72.098	-8,28 %
	CALABRIA	167.778	189.876	13,17 %
Sud	Totale:	2.055.887	2.296.058	11,68 %

Zona	Regione	2004	2005	Percentuale
Isole	SICILIA	980.736	888.398	-9,42 %
	SARDEGNA	383.860	332.174	-13,46 %
Isole	Totale:	1.364.596	1.220.572	-10,55 %

Tot. Generale:		6.003.258	6.336.262	5,55 %
-----------------------	--	------------------	------------------	---------------

Prospetto n. 17

Province. Entrate. Titolo 2 Catg. 1: contributi e trasfer. correnti dallo Stato

(importi in migliaia di euro)

Accertamenti in conto competenza

Zona	Regione	2004	2005	Percentuale
Nord Ovest	PIEMONTE	61.549	45.984	-25,29 %
	LOMBARDIA	17.178	21.066	22,63 %
	LIGURIA	6.734	9.787	45,35 %
Nord Ovest	Totale:	85.460	76.837	-10,09 %

Zona	Regione	2004	2005	Percentuale
Nord Est	VENETO	54.252	43.126	-20,51 %
	FRIULI V. GIULIA	3.407	2.908	-14,62 %
	EMILIA ROMAGNA	23.895	11.283	-52,78 %
Nord Est	Totale:	81.553	57.318	-29,72 %

Zona	Regione	2004	2005	Percentuale
Centro	TOSCANA	37.336	47.244	26,54 %
	UMBRIA	23.050	18.045	-21,71 %
	MARCHE	19.663	20.423	3,87 %
	LAZIO	29.425	34.418	16,97 %
Centro	Totale:	109.474	120.131	9,74 %

Zona	Regione	2004	2005	Percentuale
Sud	ABRUZZO	47.870	51.247	7,05 %
	MOLISE	26.131	25.998	-0,51 %
	CAMPANIA	199.677	208.713	4,53 %
	PUGLIA	79.498	84.434	6,21 %
	BASILICATA	44.421	44.227	-0,44 %
	CALABRIA	122.306	149.646	22,35 %
Sud	Totale:	519.903	564.264	8,53 %

Zona	Regione	2004	2005	Percentuale
Isole	SICILIA	200.224	201.362	0,57 %
	SARDEGNA	42.187	53.026	25,69 %
Isole	Totale:	242.411	254.389	4,94 %

Tot. Generale:	1.038.802	1.072.938	3,29 %
-----------------------	------------------	------------------	---------------

Prospetto n. 18

Province. Entrate. Titolo 2 Catg. 1: contributi e trasfer. correnti dallo Stato

Riscossioni in conto competenza

(importi in migliaia di euro)

Zona	Regione	2004	2005	Percentuale
Nord Ovest	PIEMONTE	43.024	38.711	-10,02 %
	LOMBARDIA	11.845	13.339	12,61 %
	LIGURIA	4.589	5.494	19,71 %
Nord Ovest	Totale:	59.458	57.544	-3,22 %

Zona	Regione	2004	2005	Percentuale
Nord Est	VENETO	36.069	26.977	-25,21 %
	FRIULI V. GIULIA	3.004	2.475	-17,62 %
	EMILIA ROMAGNA	2.649	3.191	20,47 %
Nord Est	Totale:	41.722	32.643	-21,76 %

Zona	Regione	2004	2005	Percentuale
Centro	TOSCANA	25.729	23.907	-7,08 %
	UMBRIA	14.014	14.186	1,23 %
	MARCHE	16.356	16.843	2,98 %
	LAZIO	17.214	24.316	41,26 %
Centro	Totale:	73.312	79.252	8,10 %

Zona	Regione	2004	2005	Percentuale
Sud	ABRUZZO	36.197	32.541	-10,10 %
	MOLISE	14.159	14.597	3,09 %
	CAMPANIA	130.829	141.630	8,26 %
	PUGLIA	53.376	52.970	-0,76 %
	BASILICATA	25.508	30.546	19,75 %
	CALABRIA	83.893	110.097	31,23 %
	Sud	Totale:	343.963	382.381

Zona	Regione	2004	2005	Percentuale
Isole	SICILIA	34.445	51.599	49,80 %
	SARDEGNA	4.907	29.168	494,48 %
Isole	Totale:	39.352	80.768	105,25 %

Tot. Generale:	557.806	632.588	13,41 %
-----------------------	----------------	----------------	----------------

Prospetto n. 19

Province. Entrate. Titolo 2 Catg. 1: contributi e trasfer. correnti dallo Stato

(importi in migliaia di euro)

Residui in conto competenza

Zona	Regione	2004	2005	Percentuale
Nord Ovest	PIEMONTE	18.525	7.273	-60,74 %
	LOMBARDIA	5.333	7.727	44,90 %
	LIGURIA	2.145	4.293	100,19 %
Nord Ovest	Totale:	26.002	19.293	-25,80 %

Zona	Regione	2004	2005	Percentuale
Nord Est	VENETO	18.183	16.149	-11,19 %
	FRIULI V. GIULIA	403	434	7,71 %
	EMILIA ROMAGNA	21.246	8.092	-61,91 %
Nord Est	Totale:	39.832	24.675	-38,05 %

Zona	Regione	2004	2005	Percentuale
Centro	TOSCANA	11.607	23.338	101,07 %
	UMBRIA	9.037	3.859	-57,29 %
	MARCHE	3.307	3.580	8,25 %
	LAZIO	12.211	10.102	-17,27 %
Centro	Totale:	36.162	40.879	13,05 %

Zona	Regione	2004	2005	Percentuale
Sud	ABRUZZO	11.673	18.706	60,25 %
	MOLISE	11.972	11.401	-4,77 %
	CAMPANIA	68.848	67.082	-2,56 %
	PUGLIA	26.122	31.464	20,45 %
	BASILICATA	18.913	13.681	-27,67 %
	CALABRIA	38.413	39.549	2,96 %
Sud	Totale:	175.941	181.883	3,38 %

Zona	Regione	2004	2005	Percentuale
Isole	SICILIA	165.778	149.763	-9,66 %
	SARDEGNA	37.281	23.858	-36,00 %
Isole	Totale:	203.059	173.621	-14,50 %

Tot. Generale:	480.996	440.350	-8,45 %
-----------------------	----------------	----------------	----------------

Prospetto n. 20

Province. Entrate. Titolo 2 Catg. 1: contributi e trasfer. correnti dallo Stato

(importi in migliaia di euro)

Accertamenti in conto residui

Zona	Regione	2004	2005	Percentuale
Nord Ovest	PIEMONTE	217.909	225.188	3,34 %
	LOMBARDIA	239.744	237.249	-1,04 %
	LIGURIA	42.777	37.176	-13,09 %
Nord Ovest	Totale:	500.430	499.612	-0,16 %

Zona	Regione	2004	2005	Percentuale
Nord Est	VENETO	247.405	251.367	1,60 %
	FRIULI V. GIULIA	2.403	1.828	-23,94 %
	EMILIA ROMAGNA	74.785	74.050	-0,98 %
Nord Est	Totale:	324.593	327.245	0,82 %

Zona	Regione	2004	2005	Percentuale
Centro	TOSCANA	95.069	94.706	-0,38 %
	UMBRIA	28.683	34.801	21,33 %
	MARCHE	66.483	69.385	4,37 %
	LAZIO	206.209	194.809	-5,53 %
Centro	Totale:	396.442	393.701	-0,69 %

Zona	Regione	2004	2005	Percentuale
Sud	ABRUZZO	121.672	108.306	-10,99 %
	MOLISE	41.414	53.044	28,08 %
	CAMPANIA	911.647	967.713	6,15 %
	PUGLIA	323.761	292.990	-9,50 %
	BASILICATA	63.900	51.719	-19,06 %
	CALABRIA	154.270	146.057	-5,32 %
Sud	Totale:	1.616.665	1.619.828	0,20 %

Zona	Regione	2004	2005	Percentuale
Isole	SICILIA	662.284	675.943	2,06 %
	SARDEGNA	341.638	352.108	3,06 %
Isole	Totale:	1.003.923	1.028.052	2,40 %

Tot. Generale:	3.842.052	3.868.438	0,69 %
-----------------------	------------------	------------------	---------------

Prospetto n. 21

Province. Entrate. Titolo 2 Catg. 1: contributi e trasfer. correnti dallo Stato

Riscossioni in conto residui

(importi in migliaia di euro)

Zona	Regione	2004	2005	Percentuale
Nord Ovest	PIEMONTE	10.647	6.171	-42,04 %
	LOMBARDIA	6.698	1.458	-78,24 %
	LIGURIA	7.430	793	-89,32 %
Nord Ovest	Totale:	24.775	8.422	-66,00 %

Zona	Regione	2004	2005	Percentuale
Nord Est	VENETO	13.010	9.908	-23,84 %
	FRIULI V. GIULIA	938	409	-56,42 %
	EMILIA ROMAGNA	24.342	7.390	-69,64 %
Nord Est	Totale:	38.290	17.707	-53,76 %

Zona	Regione	2004	2005	Percentuale
Centro	TOSCANA	10.636	5.994	-43,64 %
	UMBRIA	2.855	3.431	20,16 %
	MARCHE	405	540	33,57 %
	LAZIO	23.525	14.336	-39,06 %
Centro	Totale:	37.420	24.301	-35,06 %

Zona	Regione	2004	2005	Percentuale
Sud	ABRUZZO	24.727	9.495	-61,60 %
	MOLISE	344	39	-88,76 %
	CAMPANIA	10.931	21.529	96,96 %
	PUGLIA	57.345	14.972	-73,89 %
	BASILICATA	31.057	25.166	-18,97 %
	CALABRIA	50.004	37.089	-25,83 %
Sud	Totale:	174.408	108.291	-37,91 %

Zona	Regione	2004	2005	Percentuale
Isole	SICILIA	136.483	220.846	61,81 %
	SARDEGNA	24.532	85.047	246,68 %
Isole	Totale:	161.015	305.893	89,98 %

Tot. Generale:		435.908	464.613	6,59 %
-----------------------	--	----------------	----------------	---------------

Prospetto n. 22

Province. Entrate. Titolo 2 Catg. 1: contributi e trasfer. correnti dallo Stato

Residui in conto residui

(importi in migliaia di euro)

Zona	Regione	2004	2005	Percentuale
Nord Ovest	PIEMONTE	207.262	219.017	5,67 %
	LOMBARDIA	233.046	235.791	1,18 %
	LIGURIA	35.347	36.383	2,93 %
Nord Ovest	Totale:	475.655	491.190	3,27 %

Zona	Regione	2004	2005	Percentuale
Nord Est	VENETO	234.395	241.459	3,01 %
	FRIULI V. GIULIA	1.465	1.419	-3,14 %
	EMILIA ROMAGNA	50.443	66.660	32,15 %
Nord Est	Totale:	286.303	309.538	8,12 %

Zona	Regione	2004	2005	Percentuale
Centro	TOSCANA	84.433	88.712	5,07 %
	UMBRIA	25.828	31.370	21,46 %
	MARCHE	66.078	68.845	4,19 %
	LAZIO	182.684	180.473	-1,21 %
Centro	Totale:	359.022	369.400	2,89 %

Zona	Regione	2004	2005	Percentuale
Sud	ABRUZZO	96.945	98.810	1,92 %
	MOLISE	41.070	53.006	29,06 %
	CAMPANIA	900.716	946.184	5,05 %
	PUGLIA	266.416	278.018	4,35 %
	BASILICATA	32.843	26.553	-19,15 %
	CALABRIA	104.266	108.968	4,51 %
	Sud	Totale:	1.442.256	1.511.538

Zona	Regione	2004	2005	Percentuale
Isole	SICILIA	525.801	455.098	-13,45 %
	SARDEGNA	317.106	267.061	-15,78 %
Isole	Totale:	842.907	722.159	-14,33 %

Tot. Generale:	3.406.144	3.403.825	-0,07 %
-----------------------	------------------	------------------	----------------

Prospetto n. 23

Province. Entrate. Titolo 2 Catg. 1: contributi e trasfer. correnti dallo Stato

Riscossioni totali

(importi in migliaia di euro)

Zona	Regione	2004	2005	Percentuale
Nord Ovest	PIEMONTE	53.670	44.882	-16,37 %
	LOMBARDIA	18.543	14.797	-20,21 %
	LIGURIA	12.019	6.287	-47,69 %
Nord Ovest	Totale:	84.232	65.966	-21,69 %

Zona	Regione	2004	2005	Percentuale
Nord Est	VENETO	49.079	36.886	-24,84 %
	FRIULI V. GIULIA	3.942	2.883	-26,85 %
	EMILIA ROMAGNA	26.991	10.582	-60,80 %
Nord Est	Totale:	80.012	50.350	-37,07 %

Zona	Regione	2004	2005	Percentuale
Centro	TOSCANA	36.365	29.901	-17,77 %
	UMBRIA	16.869	17.616	4,43 %
	MARCHE	16.761	17.384	3,72 %
	LAZIO	40.738	38.652	-5,12 %
Centro	Totale:	110.732	103.553	-6,48 %

Zona	Regione	2004	2005	Percentuale
Sud	ABRUZZO	60.924	42.036	-31,00 %
	MOLISE	14.503	14.635	0,91 %
	CAMPANIA	141.760	163.160	15,10 %
	PUGLIA	110.721	67.942	-38,64 %
	BASILICATA	56.565	55.712	-1,51 %
	CALABRIA	133.897	147.186	9,92 %
Sud	Totale:	518.371	490.672	-5,34 %

Zona	Regione	2004	2005	Percentuale
Isole	SICILIA	170.928	272.445	59,39 %
	SARDEGNA	29.439	114.215	287,98 %
Isole	Totale:	200.367	386.660	92,98 %

Tot. Generale:	993.714	1.097.201	10,41 %
-----------------------	----------------	------------------	----------------

Prospetto n. 24

Province. Entrate. Titolo 2 Catg. 1: contributi e trasfer. correnti dallo Stato

Totale dei residui attivi da riportare

(importi in migliaia di euro)

Zona	Regione	2004	2005	Percentuale
Nord Ovest	PIEMONTE	225.787	226.290	0,22 %
	LOMBARDIA	238.379	243.518	2,16 %
	LIGURIA	37.492	40.676	8,49 %
Nord Ovest	Totale:	501.658	510.484	1,76 %

Zona	Regione	2004	2005	Percentuale
Nord Est	VENETO	252.578	257.608	1,99 %
	FRIULI V. GIULIA	1.868	1.853	-0,80 %
	EMILIA ROMAGNA	71.688	74.752	4,27 %
Nord Est	Totale:	326.134	334.213	2,48 %

Zona	Regione	2004	2005	Percentuale
Centro	TOSCANA	96.040	112.050	16,67 %
	UMBRIA	34.864	35.229	1,05 %
	MARCHE	69.385	72.425	4,38 %
	LAZIO	194.895	190.575	-2,22 %
Centro	Totale:	395.184	410.279	3,82 %

Zona	Regione	2004	2005	Percentuale
Sud	ABRUZZO	108.618	117.516	8,19 %
	MOLISE	53.042	64.407	21,43 %
	CAMPANIA	969.564	1.013.266	4,51 %
	PUGLIA	292.539	309.482	5,79 %
	BASILICATA	51.756	40.234	-22,26 %
	CALABRIA	142.679	148.517	4,09 %
Sud	Totale:	1.618.197	1.693.420	4,65 %

Zona	Regione	2004	2005	Percentuale
Isole	SICILIA	691.579	604.861	-12,54 %
	SARDEGNA	354.387	290.919	-17,91 %
Isole	Totale:	1.045.967	895.780	-14,36 %

Tot. Generale:	3.887.140	3.844.175	-1,11 %
-----------------------	------------------	------------------	----------------

Prospetto n. 25

Province. Entrate. Titolo 3: entrate extratributarie

Accertamenti in conto competenza

(importi in migliaia di euro)

Zona	Regione	2004	2005	Percentuale
Nord Ovest	PIEMONTE	45.953	49.738	8,24 %
	LOMBARDIA	160.265	148.466	-7,36 %
	LIGURIA	21.334	21.478	0,68 %
Nord Ovest	Totale:	227.552	219.682	-3,46 %

Zona	Regione	2004	2005	Percentuale
Nord Est	VENETO	139.652	54.150	-61,22 %
	FRIULI V. GIULIA	19.906	20.630	3,64 %
	EMILIA ROMAGNA	46.219	43.221	-6,49 %
Nord Est	Totale:	205.776	118.001	-42,66 %

Zona	Regione	2004	2005	Percentuale
Centro	TOSCANA	51.038	61.429	20,36 %
	UMBRIA	10.202	10.443	2,36 %
	MARCHE	14.216	17.534	23,34 %
	LAZIO	31.087	34.762	11,82 %
Centro	Totale:	106.543	124.168	16,54 %

Zona	Regione	2004	2005	Percentuale
Sud	ABRUZZO	14.183	18.742	32,14 %
	MOLISE	4.213	3.443	-18,28 %
	CAMPANIA	92.785	36.455	-60,71 %
	PUGLIA	18.128	17.676	-2,49 %
	BASILICATA	3.636	4.300	18,28 %
	CALABRIA	20.429	21.023	2,91 %
Sud	Totale:	153.373	101.639	-33,73 %

Zona	Regione	2004	2005	Percentuale
Isole	SICILIA	17.042	15.391	-9,69 %
	SARDEGNA	8.475	10.595	25,01 %
Isole	Totale:	25.518	25.986	1,83 %

Tot. Generale:	718.762	589.476	-17,99 %
-----------------------	----------------	----------------	-----------------

Prospetto n. 26

Province. Entrate. Titolo 3: entrate extratributarie

Riscossioni in conto competenza

(importi in migliaia di euro)

Zona	Regione	2004	2005	Percentuale
Nord Ovest	PIEMONTE	34.127	37.980	11,29 %
	LOMBARDIA	108.494	106.769	-1,59 %
	LIGURIA	15.451	16.600	7,44 %
Nord Ovest	Totale:	158.072	161.349	2,07 %

Zona	Regione	2004	2005	Percentuale
Nord Est	VENETO	47.372	42.176	-10,97 %
	FRIULI V. GIULIA	14.830	15.988	7,81 %
	EMILIA ROMAGNA	34.233	28.432	-16,95 %
Nord Est	Totale:	96.435	86.596	-10,20 %

Zona	Regione	2004	2005	Percentuale
Centro	TOSCANA	37.365	39.450	5,58 %
	UMBRIA	6.676	6.246	-6,43 %
	MARCHE	10.720	14.231	32,75 %
	LAZIO	20.525	21.198	3,28 %
Centro	Totale:	75.286	81.124	7,75 %

Zona	Regione	2004	2005	Percentuale
Sud	ABRUZZO	9.699	11.546	19,04 %
	MOLISE	2.753	2.747	-0,23 %
	CAMPANIA	19.073	29.028	52,19 %
	PUGLIA	11.458	9.467	-17,38 %
	BASILICATA	2.820	3.146	11,59 %
	CALABRIA	14.260	14.426	1,17 %
Sud	Totale:	60.062	70.360	17,14 %

Zona	Regione	2004	2005	Percentuale
Isole	SICILIA	11.486	9.665	-15,86 %
	SARDEGNA	7.208	5.783	-19,77 %
Isole	Totale:	18.694	15.448	-17,37 %

Tot. Generale:	408.550	414.877	1,55 %
-----------------------	----------------	----------------	---------------

Prospetto n. 27

Province. Entrate. Titolo 3: entrate extratributarie

Residui in conto competenza

(importi in migliaia di euro)

Zona	Regione	2004	2005	Percentuale
Nord Ovest	PIEMONTE	11.826	11.758	-0,57 %
	LOMBARDIA	51.771	41.698	-19,46 %
	LIGURIA	5.883	4.878	-17,08 %
Nord Ovest	Totale:	69.480	58.333	-16,04 %

Zona	Regione	2004	2005	Percentuale
Nord Est	VENETO	92.280	11.974	-87,02 %
	FRIULI V. GIULIA	5.075	4.641	-8,55 %
	EMILIA ROMAGNA	11.985	14.789	23,39 %
Nord Est	Totale:	109.341	31.405	-71,28 %

Zona	Regione	2004	2005	Percentuale
Centro	TOSCANA	13.673	21.979	60,75 %
	UMBRIA	3.527	4.197	19,02 %
	MARCHE	3.496	3.303	-5,52 %
	LAZIO	10.562	13.564	28,43 %
Centro	Totale:	31.257	43.043	37,71 %

Zona	Regione	2004	2005	Percentuale
Sud	ABRUZZO	4.485	7.196	60,47 %
	MOLISE	1.460	696	-52,35 %
	CAMPANIA	73.712	7.427	-89,92 %
	PUGLIA	6.670	8.210	23,09 %
	BASILICATA	816	1.154	41,40 %
	CALABRIA	6.170	6.597	6,93 %
Sud	Totale:	93.311	31.280	-66,48 %

Zona	Regione	2004	2005	Percentuale
Isole	SICILIA	5.556	5.726	3,06 %
	SARDEGNA	1.267	4.812	279,70 %
Isole	Totale:	6.823	10.538	54,44 %

Tot. Generale:		310.212	174.599	-43,72 %
-----------------------	--	----------------	----------------	-----------------

Prospetto n. 28

Province. Entrate. Titolo 3: entrate extratributarie

Accertamenti in conto residui

(importi in migliaia di euro)

Zona	Regione	2004	2005	Percentuale
Nord Ovest	PIEMONTE	22.238	25.318	13,85 %
	LOMBARDIA	74.778	92.846	24,16 %
	LIGURIA	9.252	9.306	0,59 %
Nord Ovest	Totale:	106.268	127.469	19,95 %

Zona	Regione	2004	2005	Percentuale
Nord Est	VENETO	15.250	13.740	-9,90 %
	FRIULI V. GIULIA	8.587	7.714	-10,16 %
	EMILIA ROMAGNA	24.838	23.755	-4,36 %
Nord Est	Totale:	48.676	45.209	-7,12 %

Zona	Regione	2004	2005	Percentuale
Centro	TOSCANA	35.386	31.296	-11,56 %
	UMBRIA	7.906	8.136	2,92 %
	MARCHE	6.361	6.809	7,05 %
	LAZIO	33.523	28.265	-15,68 %
Centro	Totale:	83.176	74.507	-10,42 %

Zona	Regione	2004	2005	Percentuale
Sud	ABRUZZO	12.382	13.691	10,57 %
	MOLISE	2.175	1.932	-11,18 %
	CAMPANIA	23.019	88.892	286,17 %
	PUGLIA	17.613	21.861	24,12 %
	BASILICATA	3.001	3.350	11,64 %
	CALABRIA	15.957	11.979	-24,93 %
	Sud	Totale:	74.146	141.705

Zona	Regione	2004	2005	Percentuale
Isole	SICILIA	28.808	24.233	-15,88 %
	SARDEGNA	6.456	5.584	-13,50 %
Isole	Totale:	35.263	29.817	-15,45 %

Tot. Generale:	347.529	418.707	20,48 %
-----------------------	----------------	----------------	----------------

Prospetto n. 29

Province. Entrate. Titolo 3: entrate extratributarie

Riscossioni in conto residui

(importi in migliaia di euro)

Zona	Regione	2004	2005	Percentuale
Nord Ovest	PIEMONTE	8.524	12.487	46,49 %
	LOMBARDIA	32.018	71.920	124,62 %
	LIGURIA	5.297	4.329	-18,27 %
Nord Ovest	Totale:	45.840	88.737	93,58 %

Zona	Regione	2004	2005	Percentuale
Nord Est	VENETO	7.594	6.545	-13,81 %
	FRIULI V. GIULIA	5.667	5.781	2,01 %
	EMILIA ROMAGNA	12.147	9.979	-17,85 %
Nord Est	Totale:	25.409	22.306	-12,21 %

Zona	Regione	2004	2005	Percentuale
Centro	TOSCANA	16.884	17.173	1,71 %
	UMBRIA	3.310	3.111	-6,00 %
	MARCHE	3.219	3.718	15,51 %
	LAZIO	16.006	8.789	-45,09 %
Centro	Totale:	39.418	32.791	-16,81 %

Zona	Regione	2004	2005	Percentuale
Sud	ABRUZZO	2.887	2.893	0,21 %
	MOLISE	1.668	1.120	-32,86 %
	CAMPANIA	3.827	13.942	264,32 %
	PUGLIA	2.828	6.051	113,99 %
	BASILICATA	467	1.258	169,37 %
	CALABRIA	4.282	5.256	22,75 %
Sud	Totale:	15.959	30.520	91,24 %

Zona	Regione	2004	2005	Percentuale
Isole	SICILIA	8.984	6.659	-25,88 %
	SARDEGNA	2.403	1.948	-18,93 %
Isole	Totale:	11.387	8.607	-24,41 %

Tot. Generale:	138.013	182.961	32,57 %
-----------------------	----------------	----------------	----------------

Prospetto n. 30

Province. Entrate. Titolo 3: entrate extratributarie

Residui in conto residui

(importi in migliaia di euro)

Zona	Regione	2004	2005	Percentuale
Nord Ovest	PIEMONTE	13.714	12.830	-6,44 %
	LOMBARDIA	42.760	20.925	-51,06 %
	LIGURIA	3.955	4.977	25,85 %
Nord Ovest	Totale:	60.428	38.732	-35,90 %

Zona	Regione	2004	2005	Percentuale
Nord Est	VENETO	7.656	7.195	-6,03 %
	FRIULI V. GIULIA	2.920	1.933	-33,80 %
	EMILIA ROMAGNA	12.691	13.776	8,55 %
Nord Est	Totale:	23.267	22.904	-1,56 %

Zona	Regione	2004	2005	Percentuale
Centro	TOSCANA	18.502	14.123	-23,67 %
	UMBRIA	4.596	5.025	9,34 %
	MARCHE	3.142	3.091	-1,62 %
	LAZIO	17.517	19.476	11,18 %
Centro	Totale:	43.758	41.716	-4,67 %

Zona	Regione	2004	2005	Percentuale
Sud	ABRUZZO	9.495	10.798	13,72 %
	MOLISE	506	812	60,23 %
	CAMPANIA	19.192	74.950	290,52 %
	PUGLIA	14.785	15.810	6,93 %
	BASILICATA	2.534	2.092	-17,44 %
	CALABRIA	11.675	6.723	-42,41 %
Sud	Totale:	58.187	111.184	91,08 %

Zona	Regione	2004	2005	Percentuale
Isole	SICILIA	19.824	17.574	-11,35 %
	SARDEGNA	4.052	3.636	-10,28 %
Isole	Totale:	23.877	21.210	-11,17 %

Tot. Generale:	209.517	235.746	12,52 %
-----------------------	----------------	----------------	----------------

Prospetto n. 31

Province. Entrate. Titolo 3: entrate extratributarie

Riscossioni totali

(importi in migliaia di euro)

Zona	Regione	2004	2005	Percentuale
Nord Ovest	PIEMONTE	42.651	50.467	18,32 %
	LOMBARDIA	140.512	178.689	27,17 %
	LIGURIA	20.749	20.930	0,87 %
Nord Ovest	Totale:	203.912	250.085	22,64 %

Zona	Regione	2004	2005	Percentuale
Nord Est	VENETO	54.966	48.721	-11,36 %
	FRIULI V. GIULIA	20.498	21.770	6,21 %
	EMILIA ROMAGNA	46.380	38.411	-17,18 %
Nord Est	Totale:	121.844	108.902	-10,62 %

Zona	Regione	2004	2005	Percentuale
Centro	TOSCANA	54.249	56.623	4,38 %
	UMBRIA	9.985	9.357	-6,29 %
	MARCHE	13.940	17.949	28,77 %
	LAZIO	36.531	29.987	-17,91 %
Centro	Totale:	114.705	113.916	-0,69 %

Zona	Regione	2004	2005	Percentuale
Sud	ABRUZZO	12.586	14.439	14,72 %
	MOLISE	4.422	3.867	-12,54 %
	CAMPANIA	22.900	42.969	87,64 %
	PUGLIA	14.286	15.518	8,62 %
	BASILICATA	3.287	4.405	34,01 %
	CALABRIA	18.541	19.682	6,15 %
Sud	Totale:	76.021	100.880	32,70 %

Zona	Regione	2004	2005	Percentuale
Isole	SICILIA	20.470	16.324	-20,25 %
	SARDEGNA	9.611	7.731	-19,56 %
Isole	Totale:	30.081	24.055	-20,03 %

Tot. Generale:	546.563	597.837	9,38 %
-----------------------	----------------	----------------	---------------

Prospetto n. 32

Province. Entrate. Titolo 3: entrate extratributarie

Totale dei residui attivi da riportare

(importi in migliaia di euro)

Zona	Regione	2004	2005	Percentuale
Nord Ovest	PIEMONTE	25.539	24.588	-3,72 %
	LOMBARDIA	94.531	62.623	-33,75 %
	LIGURIA	9.837	9.855	0,18 %
Nord Ovest	Totale:	129.908	97.066	-25,28 %

Zona	Regione	2004	2005	Percentuale
Nord Est	VENETO	99.936	19.169	-80,82 %
	FRIULI V. GIULIA	7.995	6.574	-17,77 %
	EMILIA ROMAGNA	24.677	28.565	15,76 %
Nord Est	Totale:	132.607	54.309	-59,05 %

Zona	Regione	2004	2005	Percentuale
Centro	TOSCANA	32.175	36.102	12,20 %
	UMBRIA	8.123	9.223	13,54 %
	MARCHE	6.638	6.394	-3,67 %
	LAZIO	28.079	33.040	17,67 %
Centro	Totale:	75.015	84.759	12,99 %

Zona	Regione	2004	2005	Percentuale
Sud	ABRUZZO	13.980	17.994	28,72 %
	MOLISE	1.966	1.507	-23,35 %
	CAMPANIA	92.904	82.377	-11,33 %
	PUGLIA	21.455	24.020	11,95 %
	BASILICATA	3.350	3.245	-3,11 %
	CALABRIA	17.845	13.320	-25,35 %
Sud	Totale:	151.499	142.464	-5,96 %

Zona	Regione	2004	2005	Percentuale
Isole	SICILIA	25.380	23.300	-8,20 %
	SARDEGNA	5.320	8.448	58,80 %
Isole	Totale:	30.700	31.747	3,41 %

Tot. Generale:	519.728	410.345	-21,05 %
-----------------------	----------------	----------------	-----------------

Prospetto n. 33

Province. Entrate. Totale delle entrate correnti

Accertamenti in conto competenza

(importi in migliaia di euro)

Zona	Regione	2004	2005	Percentuale
Nord Ovest	PIEMONTE	950.026	909.855	-4,23 %
	LOMBARDIA	1.262.365	1.314.509	4,13 %
	LIGURIA	287.308	307.022	6,86 %
Nord Ovest	Totale:	2.499.699	2.531.386	1,27 %

Zona	Regione	2004	2005	Percentuale
Nord Est	VENETO	790.075	680.926	-13,81 %
	FRIULI V. GIULIA	247.312	254.201	2,79 %
	EMILIA ROMAGNA	762.606	728.024	-4,53 %
Nord Est	Totale:	1.799.994	1.663.151	-7,60 %

Zona	Regione	2004	2005	Percentuale
Centro	TOSCANA	812.068	823.860	1,45 %
	UMBRIA	190.955	191.317	0,19 %
	MARCHE	279.594	304.613	8,95 %
	LAZIO	666.801	669.427	0,39 %
Centro	Totale:	1.949.417	1.989.216	2,04 %

Zona	Regione	2004	2005	Percentuale
Sud	ABRUZZO	192.296	210.344	9,39 %
	MOLISE	52.825	54.235	2,67 %
	CAMPANIA	956.000	1.084.763	13,47 %
	PUGLIA	454.912	491.227	7,98 %
	BASILICATA	132.109	144.092	9,07 %
	CALABRIA	309.958	339.357	9,48 %
Sud	Totale:	2.098.101	2.324.019	10,77 %

Zona	Regione	2004	2005	Percentuale
Isole	SICILIA	595.370	625.838	5,12 %
	SARDEGNA	198.725	203.466	2,39 %
Isole	Totale:	794.095	829.305	4,43 %

Tot. Generale:	9.141.306	9.337.077	2,14 %
-----------------------	------------------	------------------	---------------

Prospetto n. 34

Province. Entrate. Totale delle entrate correnti

Riscossioni in conto competenza

(importi in migliaia di euro)

Zona	Regione	2004	2005	Percentuale
Nord Ovest	PIEMONTE	677.594	624.729	-7,80 %
	LOMBARDIA	1.077.445	1.135.500	5,39 %
	LIGURIA	220.531	241.557	9,53 %
Nord Ovest	Totale:	1.975.570	2.001.786	1,33 %

Zona	Regione	2004	2005	Percentuale
Nord Est	VENETO	623.998	595.659	-4,54 %
	FRIULI V. GIULIA	214.496	217.586	1,44 %
	EMILIA ROMAGNA	581.600	586.542	0,85 %
Nord Est	Totale:	1.420.094	1.399.788	-1,43 %

Zona	Regione	2004	2005	Percentuale
Centro	TOSCANA	644.232	657.997	2,14 %
	UMBRIA	146.790	151.064	2,91 %
	MARCHE	203.737	227.079	11,46 %
	LAZIO	535.414	490.353	-8,42 %
Centro	Totale:	1.530.172	1.526.493	-0,24 %

Zona	Regione	2004	2005	Percentuale
Sud	ABRUZZO	158.201	159.497	0,82 %
	MOLISE	37.847	39.129	3,39 %
	CAMPANIA	718.247	783.894	9,14 %
	PUGLIA	397.558	424.820	6,86 %
	BASILICATA	105.108	117.018	11,33 %
	CALABRIA	246.664	266.802	8,16 %
Sud	Totale:	1.663.624	1.791.159	7,67 %

Zona	Regione	2004	2005	Percentuale
Isole	SICILIA	330.868	338.177	2,21 %
	SARDEGNA	138.838	147.674	6,36 %
Isole	Totale:	469.706	485.852	3,44 %

Tot. Generale:	7.059.166	7.205.078	2,07 %
-----------------------	------------------	------------------	---------------

Prospetto n. 35

Province. Entrate. Totale delle entrate correnti

Residui in conto competenza

(importi in migliaia di euro)

Zona	Regione	2004	2005	Percentuale
Nord Ovest	PIEMONTE	272.432	285.126	4,66 %
	LOMBARDIA	184.920	179.008	-3,20 %
	LIGURIA	66.777	65.465	-1,96 %
Nord Ovest	Totale:	524.129	529.600	1,04 %

Zona	Regione	2004	2005	Percentuale
Nord Est	VENETO	166.077	85.267	-48,66 %
	FRIULI V. GIULIA	32.816	36.615	11,57 %
	EMILIA ROMAGNA	181.006	141.482	-21,84 %
Nord Est	Totale:	379.900	263.364	-30,68 %

Zona	Regione	2004	2005	Percentuale
Centro	TOSCANA	167.836	165.863	-1,18 %
	UMBRIA	44.165	40.253	-8,86 %
	MARCHE	75.856	77.533	2,21 %
	LAZIO	131.387	179.074	36,29 %
Centro	Totale:	419.245	462.723	10,37 %

Zona	Regione	2004	2005	Percentuale
Sud	ABRUZZO	34.095	50.847	49,13 %
	MOLISE	14.979	15.106	0,85 %
	CAMPANIA	237.753	300.869	26,55 %
	PUGLIA	57.355	66.408	15,79 %
	BASILICATA	27.002	27.075	0,27 %
	CALABRIA	63.294	72.555	14,63 %
Sud	Totale:	434.477	532.860	22,64 %

Zona	Regione	2004	2005	Percentuale
Isole	SICILIA	264.502	287.661	8,76 %
	SARDEGNA	59.887	55.792	-6,84 %
Isole	Totale:	324.389	343.453	5,88 %

Tot. Generale:	2.082.140	2.132.000	2,39 %
-----------------------	------------------	------------------	---------------

Prospetto n. 36

Province. Entrate. Totale delle entrate correnti

Accertamenti in conto residui

(importi in migliaia di euro)

Zona	Regione	2004	2005	Percentuale
Nord Ovest	PIEMONTE	532.260	638.118	19,89 %
	LOMBARDIA	455.811	494.986	8,59 %
	LIGURIA	193.982	198.675	2,42 %
Nord Ovest	Totale:	1.182.053	1.331.780	12,67 %

Zona	Regione	2004	2005	Percentuale
Nord Est	VENETO	329.440	347.640	5,52 %
	FRIULI V. GIULIA	40.057	45.914	14,62 %
	EMILIA ROMAGNA	256.939	283.025	10,15 %
Nord Est	Totale:	626.436	676.578	8,00 %

Zona	Regione	2004	2005	Percentuale
Centro	TOSCANA	375.253	371.707	-0,94 %
	UMBRIA	104.687	106.160	1,41 %
	MARCHE	181.366	196.013	8,08 %
	LAZIO	383.624	410.603	7,03 %
Centro	Totale:	1.044.930	1.084.483	3,79 %

Zona	Regione	2004	2005	Percentuale
Sud	ABRUZZO	161.852	152.147	-6,00 %
	MOLISE	50.500	62.213	23,19 %
	CAMPANIA	1.256.368	1.373.186	9,30 %
	PUGLIA	424.008	391.974	-7,56 %
	BASILICATA	94.502	80.472	-14,85 %
	CALABRIA	206.005	198.139	-3,82 %
Sud	Totale:	2.193.235	2.258.131	2,96 %

Zona	Regione	2004	2005	Percentuale
Isole	SICILIA	1.048.760	1.032.689	-1,53 %
	SARDEGNA	384.752	396.060	2,94 %
Isole	Totale:	1.433.511	1.428.749	-0,33 %

Tot. Generale:	6.480.165	6.779.722	4,62 %
-----------------------	------------------	------------------	---------------

Prospetto n. 37

Province. Entrate. Totale delle entrate correnti

Riscossioni in conto residui

(importi in migliaia di euro)

Zona	Regione	2004	2005	Percentuale
Nord Ovest	PIEMONTE	158.130	193.119	22,13 %
	LOMBARDIA	138.425	174.597	26,13 %
	LIGURIA	55.365	45.236	-18,30 %
Nord Ovest	Totale:	351.920	412.951	17,34 %

Zona	Regione	2004	2005	Percentuale
Nord Est	VENETO	55.590	60.569	8,96 %
	FRIULI V. GIULIA	26.082	29.828	14,36 %
	EMILIA ROMAGNA	151.842	152.181	0,22 %
Nord Est	Totale:	233.515	242.578	3,88 %

Zona	Regione	2004	2005	Percentuale
Centro	TOSCANA	160.351	133.717	-16,61 %
	UMBRIA	41.439	44.835	8,20 %
	MARCHE	60.021	38.026	-36,64 %
	LAZIO	102.228	93.263	-8,77 %
Centro	Totale:	364.038	309.842	-14,89 %

Zona	Regione	2004	2005	Percentuale
Sud	ABRUZZO	40.781	30.385	-25,49 %
	MOLISE	3.595	5.471	52,20 %
	CAMPANIA	115.907	123.048	6,16 %
	PUGLIA	91.151	45.042	-50,59 %
	BASILICATA	39.376	30.985	-21,31 %
	CALABRIA	72.816	55.467	-23,83 %
Sud	Totale:	363.626	290.398	-20,14 %

Zona	Regione	2004	2005	Percentuale
Isole	SICILIA	291.229	392.661	34,83 %
	SARDEGNA	45.817	101.939	122,49 %
Isole	Totale:	337.046	494.599	46,75 %

Tot. Generale:	1.650.145	1.750.368	6,07 %
-----------------------	------------------	------------------	---------------

Prospetto n. 38

Province. Entrate. Totale delle entrate correnti

Residui in conto residui

(importi in migliaia di euro)

Zona	Regione	2004	2005	Percentuale
Nord Ovest	PIEMONTE	374.129	445.000	18,94 %
	LOMBARDIA	317.386	320.389	0,95 %
	LIGURIA	138.618	153.440	10,69 %
Nord Ovest	Totale:	830.133	918.829	10,68 %

Zona	Regione	2004	2005	Percentuale
Nord Est	VENETO	273.850	287.070	4,83 %
	FRIULI V. GIULIA	13.975	16.086	15,11 %
	EMILIA ROMAGNA	105.096	130.844	24,50 %
Nord Est	Totale:	392.921	434.000	10,45 %

Zona	Regione	2004	2005	Percentuale
Centro	TOSCANA	214.902	237.989	10,74 %
	UMBRIA	63.249	61.326	-3,04 %
	MARCHE	121.346	157.987	30,20 %
	LAZIO	281.396	317.340	12,77 %
Centro	Totale:	680.892	774.642	13,77 %

Zona	Regione	2004	2005	Percentuale
Sud	ABRUZZO	121.070	121.762	0,57 %
	MOLISE	46.905	56.742	20,97 %
	CAMPANIA	1.140.462	1.250.138	9,62 %
	PUGLIA	332.857	346.932	4,23 %
	BASILICATA	55.126	49.487	-10,23 %
	CALABRIA	133.189	142.672	7,12 %
Sud	Totale:	1.829.609	1.967.733	7,55 %

Zona	Regione	2004	2005	Percentuale
Isole	SICILIA	757.530	640.028	-15,51 %
	SARDEGNA	338.935	294.122	-13,22 %
Isole	Totale:	1.096.465	934.150	-14,80 %

Tot. Generale:	4.830.020	5.029.354	4,13 %
-----------------------	------------------	------------------	---------------

Prospetto n. 39

Province. Entrate. Totale delle entrate correnti

Riscossioni totali

(importi in migliaia di euro)

Zona	Regione	2004	2005	Percentuale
Nord Ovest	PIEMONTE	835.725	817.848	-2,14 %
	LOMBARDIA	1.215.869	1.310.097	7,75 %
	LIGURIA	275.896	286.792	3,95 %
Nord Ovest	Totale:	2.327.490	2.414.738	3,75 %

Zona	Regione	2004	2005	Percentuale
Nord Est	VENETO	679.588	656.228	-3,44 %
	FRIULI V. GIULIA	240.578	247.414	2,84 %
	EMILIA ROMAGNA	733.442	738.723	0,72 %
Nord Est	Totale:	1.653.609	1.642.365	-0,68 %

Zona	Regione	2004	2005	Percentuale
Centro	TOSCANA	804.582	791.714	-1,60 %
	UMBRIA	188.228	195.899	4,08 %
	MARCHE	263.758	265.106	0,51 %
	LAZIO	637.642	583.616	-8,47 %
Centro	Totale:	1.894.210	1.836.335	-3,06 %

Zona	Regione	2004	2005	Percentuale
Sud	ABRUZZO	198.983	189.882	-4,57 %
	MOLISE	41.441	44.600	7,62 %
	CAMPANIA	834.154	906.942	8,73 %
	PUGLIA	488.709	469.862	-3,86 %
	BASILICATA	144.483	148.003	2,44 %
	CALABRIA	319.480	322.269	0,87 %
Sud	Totale:	2.027.250	2.081.557	2,68 %

Zona	Regione	2004	2005	Percentuale
Isole	SICILIA	622.097	730.838	17,48 %
	SARDEGNA	184.655	249.613	35,18 %
Isole	Totale:	806.752	980.451	21,53 %

Tot. Generale:	8.709.311	8.955.446	2,83 %
-----------------------	------------------	------------------	---------------

Prospetto n. 40

Province. Entrate. Totale delle entrate correnti

Totale dei residui attivi da riportare

(importi in migliaia di euro)

Zona	Regione	2004	2005	Percentuale
Nord Ovest	PIEMONTE	646.561	730.126	12,92 %
	LOMBARDIA	502.306	499.397	-0,58 %
	LIGURIA	205.395	218.905	6,58 %
Nord Ovest	Totale:	1.354.262	1.448.429	6,95 %

Zona	Regione	2004	2005	Percentuale
Nord Est	VENETO	439.927	372.338	-15,36 %
	FRIULI V. GIULIA	46.791	52.700	12,63 %
	EMILIA ROMAGNA	286.103	272.326	-4,82 %
Nord Est	Totale:	772.821	697.364	-9,76 %

Zona	Regione	2004	2005	Percentuale
Centro	TOSCANA	382.738	403.852	5,52 %
	UMBRIA	107.414	101.579	-5,43 %
	MARCHE	197.202	235.520	19,43 %
	LAZIO	412.783	496.414	20,26 %
Centro	Totale:	1.100.137	1.237.365	12,47 %

Zona	Regione	2004	2005	Percentuale
Sud	ABRUZZO	155.165	172.609	11,24 %
	MOLISE	61.884	71.848	16,10 %
	CAMPANIA	1.378.214	1.551.007	12,54 %
	PUGLIA	390.212	413.340	5,93 %
	BASILICATA	82.128	76.562	-6,78 %
	CALABRIA	196.483	215.228	9,54 %
Sud	Totale:	2.264.086	2.500.593	10,45 %

Zona	Regione	2004	2005	Percentuale
Isole	SICILIA	1.022.033	927.689	-9,23 %
	SARDEGNA	398.822	349.913	-12,26 %
Isole	Totale:	1.420.854	1.277.603	-10,08 %

Tot. Generale:		6.912.161	7.161.353	3,61 %
-----------------------	--	------------------	------------------	---------------

Prospetto n. 41

Province. Entrate. Titolo 4: entrate derivanti da alienazioni, trasferimenti di capitale e riscossione di crediti.

(importi in migliaia di euro)

Stanziamenti in conto competenza

Zona	Regione	2004	2005	Percentuale
Nord Ovest	PIEMONTE	464.295	215.535	-53,58 %
	LOMBARDIA	1.224.231	984.420	-19,59 %
	LIGURIA	109.259	212.813	94,78 %
Nord Ovest	Totale:	1.797.785	1.412.769	-21,42 %

Zona	Regione	2004	2005	Percentuale
Nord Est	VENETO	482.508	669.380	38,73 %
	FRIULI V. GIULIA	512.951	417.839	-18,54 %
	EMILIA ROMAGNA	556.426	447.137	-19,64 %
Nord Est	Totale:	1.551.886	1.534.356	-1,13 %

Zona	Regione	2004	2005	Percentuale
Centro	TOSCANA	590.926	322.917	-45,35 %
	UMBRIA	49.355	54.559	10,54 %
	MARCHE	135.635	147.705	8,90 %
	LAZIO	103.419	384.780	272,06 %
Centro	Totale:	879.335	909.960	3,48 %

Zona	Regione	2004	2005	Percentuale
Sud	ABRUZZO	200.476	69.709	-65,23 %
	MOLISE	135.843	44.806	-67,02 %
	CAMPANIA	1.498.507	885.767	-40,89 %
	PUGLIA	319.265	349.180	9,37 %
	BASILICATA	223.972	244.595	9,21 %
	CALABRIA	235.489	490.609	108,34 %
	Sud	Totale:	2.613.552	2.084.666

Zona	Regione	2004	2005	Percentuale
Isole	SICILIA	2.028.146	2.296.101	13,21 %
	SARDEGNA	76.064	103.139	35,59 %
Isole	Totale:	2.104.210	2.399.239	14,02 %

Tot. Generale:	8.946.768	8.340.990	-6,77 %
-----------------------	------------------	------------------	----------------

Prospetto n. 42

Province. Entrate. Titolo 4: entrate derivanti da alienazioni, trasferimenti di capitale e riscossione di crediti.

(importi in migliaia di euro)

Accertamenti in conto competenza

Zona	Regione	2004	2005	Percentuale
Nord Ovest	PIEMONTE	262.704	96.237	-63,37 %
	LOMBARDIA	936.124	669.178	-28,52 %
	LIGURIA	61.482	201.221	227,28 %
Nord Ovest	Totale:	1.260.310	966.636	-23,30 %

Zona	Regione	2004	2005	Percentuale
Nord Est	VENETO	326.916	342.107	4,65 %
	FRIULI V. GIULIA	194.220	156.459	-19,44 %
	EMILIA ROMAGNA	437.224	263.825	-39,66 %
Nord Est	Totale:	958.360	762.391	-20,45 %

Zona	Regione	2004	2005	Percentuale
Centro	TOSCANA	404.921	172.505	-57,40 %
	UMBRIA	37.678	45.779	21,50 %
	MARCHE	69.591	124.978	79,59 %
	LAZIO	33.065	172.070	420,40 %
Centro	Totale:	545.256	515.331	-5,49 %

Zona	Regione	2004	2005	Percentuale
Sud	ABRUZZO	65.720	39.649	-39,67 %
	MOLISE	42.215	22.169	-47,49 %
	CAMPANIA	230.174	159.338	-30,77 %
	PUGLIA	148.926	284.859	91,28 %
	BASILICATA	82.740	107.888	30,39 %
	CALABRIA	127.143	68.640	-46,01 %
Sud	Totale:	696.917	682.543	-2,06 %

Zona	Regione	2004	2005	Percentuale
Isole	SICILIA	49.318	82.235	66,75 %
	SARDEGNA	53.259	73.237	37,51 %
Isole	Totale:	102.577	155.472	51,57 %

Tot. Generale:	3.563.419	3.082.373	-13,50 %
-----------------------	------------------	------------------	-----------------

Prospetto n. 43

Province. Entrate. Titolo 4: entrate derivanti da alienazioni, trasferimenti di capitale e riscossioni di crediti.

(importi in migliaia di euro)

Riscossioni in conto competenza

Zona	Regione	2004	2005	Percentuale
Nord Ovest	PIEMONTE	67.260	22.861	-66,01 %
	LOMBARDIA	475.084	157.186	-66,91 %
	LIGURIA	28.804	158.675	450,89 %
Nord Ovest	Totale:	571.148	338.722	-40,69 %

Zona	Regione	2004	2005	Percentuale
Nord Est	VENETO	62.745	128.469	104,75 %
	FRIULI V. GIULIA	67.463	49.634	-26,43 %
	EMILIA ROMAGNA	79.082	70.969	-10,26 %
Nord Est	Totale:	209.290	249.072	19,01 %

Zona	Regione	2004	2005	Percentuale
Centro	TOSCANA	84.666	44.288	-47,69 %
	UMBRIA	3.635	3.490	-3,98 %
	MARCHE	28.174	47.058	67,03 %
	LAZIO	10.732	36.246	237,74 %
Centro	Totale:	127.206	131.082	3,05 %

Zona	Regione	2004	2005	Percentuale
Sud	ABRUZZO	8.074	2.553	-68,38 %
	MOLISE	8.701	7.822	-10,10 %
	CAMPANIA	73.527	45.094	-38,67 %
	PUGLIA	27.944	53.744	92,33 %
	BASILICATA	8.244	2.555	-69,01 %
	CALABRIA	26.587	22.192	-16,53 %
Sud	Totale:	153.079	133.960	-12,49 %

Zona	Regione	2004	2005	Percentuale
Isole	SICILIA	9.504	3.133	-67,03 %
	SARDEGNA	17.553	8.111	-53,79 %
Isole	Totale:	27.057	11.244	-58,44 %

Tot. Generale:	1.087.780	864.081	-20,56 %
-----------------------	------------------	----------------	-----------------

Prospetto n. 44

Province. Entrate. Titolo 4: entrate derivanti da alienazioni, trasferimenti di capitale e riscossione di crediti.

(importi in migliaia di euro)

Residui in conto competenza

Zona	Regione	2004	2005	Percentuale
Nord Ovest	PIEMONTE	195.444	73.375	-62,46 %
	LOMBARDIA	461.039	511.992	11,05 %
	LIGURIA	32.679	42.546	30,19 %
Nord Ovest	Totale:	689.162	627.913	-8,89 %

Zona	Regione	2004	2005	Percentuale
Nord Est	VENETO	264.171	213.639	-19,13 %
	FRIULI V. GIULIA	126.758	106.825	-15,73 %
	EMILIA ROMAGNA	358.141	192.856	-46,15 %
Nord Est	Totale:	749.070	513.319	-31,47 %

Zona	Regione	2004	2005	Percentuale
Centro	TOSCANA	320.255	128.217	-59,96 %
	UMBRIA	34.044	42.289	24,22 %
	MARCHE	41.418	77.919	88,13 %
	LAZIO	22.333	135.824	508,17 %
Centro	Totale:	418.049	384.249	-8,09 %

Zona	Regione	2004	2005	Percentuale
Sud	ABRUZZO	57.645	37.096	-35,65 %
	MOLISE	33.513	14.346	-57,19 %
	CAMPANIA	156.646	114.244	-27,07 %
	PUGLIA	120.981	231.115	91,03 %
	BASILICATA	74.496	105.333	41,40 %
	CALABRIA	100.556	46.448	-53,81 %
Sud	Totale:	543.838	548.583	0,87 %

Zona	Regione	2004	2005	Percentuale
Isole	SICILIA	39.814	79.102	98,68 %
	SARDEGNA	35.706	65.125	82,39 %
Isole	Totale:	75.520	144.228	90,98 %

Tot. Generale:	2.475.639	2.218.293	-10,40 %
-----------------------	------------------	------------------	-----------------

Prospetto n. 45

Province. Entrate. Titolo 4: entrate derivanti da alienazioni, trasferimenti di capitale e riscossione di crediti

(importi in migliaia di euro)

Accertamenti in conto residui

Zona	Regione	2004	2005	Percentuale
Nord Ovest	PIEMONTE	339.605	453.653	33,58 %
	LOMBARDIA	833.188	1.016.034	21,95 %
	LIGURIA	81.624	90.094	10,38 %
Nord Ovest	Totale:	1.254.417	1.559.781	24,34 %

Zona	Regione	2004	2005	Percentuale
Nord Est	VENETO	242.971	437.452	80,04 %
	FRIULI V. GIULIA	179.191	237.315	32,44 %
	EMILIA ROMAGNA	521.159	693.757	33,12 %
Nord Est	Totale:	943.322	1.368.524	45,07 %

Zona	Regione	2004	2005	Percentuale
Centro	TOSCANA	396.729	647.578	63,23 %
	UMBRIA	36.335	58.541	61,12 %
	MARCHE	126.091	113.963	-9,62 %
	LAZIO	113.293	105.161	-7,18 %
Centro	Totale:	672.449	925.243	37,59 %

Zona	Regione	2004	2005	Percentuale
Sud	ABRUZZO	187.337	208.765	11,44 %
	MOLISE	87.716	106.409	21,31 %
	CAMPANIA	357.058	454.688	27,34 %
	PUGLIA	99.011	208.285	110,37 %
	BASILICATA	106.871	155.757	45,74 %
	CALABRIA	349.877	582.994	66,63 %
Sud	Totale:	1.187.870	1.716.898	44,54 %

Zona	Regione	2004	2005	Percentuale
Isole	SICILIA	91.300	103.769	13,66 %
	SARDEGNA	212.053	203.032	-4,25 %
Isole	Totale:	303.353	306.801	1,14 %

Tot. Generale:	4.361.410	5.877.247	34,76 %
-----------------------	------------------	------------------	----------------

Prospetto n. 46

Province. Entrate. Titolo 4: entrate derivanti da alienazioni, trasferimenti di capitale e riscossione di crediti

(importi in migliaia di euro)

Riscossioni in conto residui

Zona	Regione	2004	2005	Percentuale
Nord Ovest	PIEMONTE	67.575	48.260	-28,58 %
	LOMBARDIA	248.911	199.395	-19,89 %
	LIGURIA	22.614	23.289	2,98 %
Nord Ovest	Totale:	339.100	270.944	-20,10 %

Zona	Regione	2004	2005	Percentuale
Nord Est	VENETO	63.005	111.880	77,57 %
	FRIULI V. GIULIA	63.129	43.592	-30,95 %
	EMILIA ROMAGNA	170.360	176.322	3,50 %
Nord Est	Totale:	296.495	331.794	11,91 %

Zona	Regione	2004	2005	Percentuale
Centro	TOSCANA	63.354	93.288	47,25 %
	UMBRIA	11.218	14.151	26,14 %
	MARCHE	49.989	31.504	-36,98 %
	LAZIO	24.730	22.912	-7,35 %
Centro	Totale:	149.291	161.855	8,42 %

Zona	Regione	2004	2005	Percentuale
Sud	ABRUZZO	34.180	39.257	14,86 %
	MOLISE	14.806	4.293	-71,01 %
	CAMPANIA	53.574	69.229	29,22 %
	PUGLIA	9.865	22.748	130,60 %
	BASILICATA	16.073	10.518	-34,56 %
	CALABRIA	41.240	22.658	-45,06 %
Sud	Totale:	169.737	168.703	-0,61 %

Zona	Regione	2004	2005	Percentuale
Isole	SICILIA	26.766	13.051	-51,24 %
	SARDEGNA	41.889	24.095	-42,48 %
Isole	Totale:	68.655	37.146	-45,89 %

Tot. Generale:	1.023.279	970.441	-5,16 %
-----------------------	------------------	----------------	----------------

Prospetto n. 47

Province. Entrate. Titolo 4: entrate derivanti da alienazioni, trasferimenti di capitale e riscossione di crediti

(importi in migliaia di euro)

Residui in conto residui

Zona	Regione	2004	2005	Percentuale
Nord Ovest	PIEMONTE	272.030	405.392	49,03 %
	LOMBARDIA	584.277	816.640	39,77 %
	LIGURIA	59.009	66.805	13,21 %
Nord Ovest	Totale:	915.316	1.288.837	40,81 %

Zona	Regione	2004	2005	Percentuale
Nord Est	VENETO	179.966	325.572	80,91 %
	FRIULI V. GIULIA	116.062	193.723	66,91 %
	EMILIA ROMAGNA	350.799	517.435	47,50 %
Nord Est	Totale:	646.827	1.036.730	60,28 %

Zona	Regione	2004	2005	Percentuale
Centro	TOSCANA	333.375	554.290	66,27 %
	UMBRIA	25.117	44.391	76,74 %
	MARCHE	76.102	82.459	8,35 %
	LAZIO	88.563	82.249	-7,13 %
Centro	Totale:	523.157	763.388	45,92 %

Zona	Regione	2004	2005	Percentuale
Sud	ABRUZZO	153.158	169.508	10,68 %
	MOLISE	72.910	102.117	40,06 %
	CAMPANIA	303.485	385.459	27,01 %
	PUGLIA	89.146	185.538	108,13 %
	BASILICATA	90.798	145.239	59,96 %
	CALABRIA	308.637	560.336	81,55 %
Sud	Totale:	1.018.133	1.548.196	52,06 %

Zona	Regione	2004	2005	Percentuale
Isole	SICILIA	64.534	90.718	40,57 %
	SARDEGNA	170.163	178.937	5,16 %
Isole	Totale:	234.698	269.655	14,89 %

Tot. Generale:		3.338.132	4.906.806	46,99 %
-----------------------	--	------------------	------------------	----------------

Prospetto n. 48

Province. Entrate. Titolo 4: entrate derivanti da alienazioni, trasferimenti di capitale e riscossione di crediti

(importi in migliaia di euro)

Riscossioni totali

Zona	Regione	2004	2005	Percentuale
Nord Ovest	PIEMONTE	134.835	71.122	-47,25 %
	LOMBARDIA	723.995	356.581	-50,75 %
	LIGURIA	51.418	181.964	253,89 %
Nord Ovest	Totale:	910.249	609.666	-33,02 %

Zona	Regione	2004	2005	Percentuale
Nord Est	VENETO	125.751	240.349	91,13 %
	FRIULI V. GIULIA	130.592	93.226	-28,61 %
	EMILIA ROMAGNA	249.442	247.291	-0,86 %
Nord Est	Totale:	505.785	580.866	14,84 %

Zona	Regione	2004	2005	Percentuale
Centro	TOSCANA	148.020	137.576	-7,06 %
	UMBRIA	14.853	17.640	18,77 %
	MARCHE	78.163	78.562	0,51 %
	LAZIO	35.462	59.158	66,82 %
Centro	Totale:	276.498	292.937	5,95 %

Zona	Regione	2004	2005	Percentuale
Sud	ABRUZZO	42.254	41.810	-1,05 %
	MOLISE	23.507	12.115	-48,46 %
	CAMPANIA	127.101	114.323	-10,05 %
	PUGLIA	37.809	76.492	102,31 %
	BASILICATA	24.317	13.073	-46,24 %
	CALABRIA	67.827	44.850	-33,88 %
Sud	Totale:	322.816	302.663	-6,24 %

Zona	Regione	2004	2005	Percentuale
Isole	SICILIA	36.269	16.184	-55,38 %
	SARDEGNA	59.443	32.206	-45,82 %
Isole	Totale:	95.712	48.391	-49,44 %

Tot. Generale:	2.111.059	1.834.522	-13,10 %
-----------------------	------------------	------------------	-----------------

Prospetto n. 49

Province. Entrate. Titolo 4: entrate derivanti da alienazioni, trasferimenti di capitale e riscossione di crediti

(importi in migliaia di euro)

Totale dei residui attivi da riportare

Zona	Regione	2004	2005	Percentuale
Nord Ovest	PIEMONTE	467.473	478.768	2,42 %
	LOMBARDIA	1.045.316	1.328.631	27,10 %
	LIGURIA	91.688	109.351	19,26 %
Nord Ovest	Totale:	1.604.478	1.916.751	19,46 %

Zona	Regione	2004	2005	Percentuale
Nord Est	VENETO	444.136	539.211	21,41 %
	FRIULI V. GIULIA	242.820	300.548	23,77 %
	EMILIA ROMAGNA	708.941	710.291	0,19 %
Nord Est	Totale:	1.395.897	1.550.049	11,04 %

Zona	Regione	2004	2005	Percentuale
Centro	TOSCANA	653.630	682.507	4,42 %
	UMBRIA	59.161	86.680	46,52 %
	MARCHE	117.520	160.378	36,47 %
	LAZIO	110.896	218.073	96,65 %
Centro	Totale:	941.207	1.147.637	21,93 %

Zona	Regione	2004	2005	Percentuale
Sud	ABRUZZO	210.803	206.604	-1,99 %
	MOLISE	106.423	116.463	9,43 %
	CAMPANIA	460.131	499.703	8,60 %
	PUGLIA	210.127	416.652	98,29 %
	BASILICATA	165.294	250.572	51,59 %
	CALABRIA	409.193	606.784	48,29 %
Sud	Totale:	1.561.971	2.096.779	34,24 %

Zona	Regione	2004	2005	Percentuale
Isole	SICILIA	104.348	169.820	62,74 %
	SARDEGNA	205.869	244.062	18,55 %
Isole	Totale:	310.218	413.883	33,42 %

Tot. Generale:	5.813.770	7.125.099	22,56 %
-----------------------	------------------	------------------	----------------

Prospetto n. 50

Province. Entrate. Titolo 4 categoria 1: alienazione beni patrimoniali

(importi in migliaia di euro)

Stanziamenti in conto competenza

Zona	Regione	2004	2005	Percentuale
Nord Ovest	PIEMONTE	21.109	25.259	19,66 %
	LOMBARDIA	529.861	487.793	-7,94 %
	LIGURIA	6.203	2.400	-61,31 %
Nord Ovest	Totale:	557.173	515.452	-7,49 %

Zona	Regione	2004	2005	Percentuale
Nord Est	VENETO	41.778	99.130	137,27 %
	FRIULI V. GIULIA	117.559	87.314	-25,73 %
	EMILIA ROMAGNA	27.057	35.127	29,83 %
Nord Est	Totale:	186.395	221.571	18,87 %

Zona	Regione	2004	2005	Percentuale
Centro	TOSCANA	16.396	12.740	-22,30 %
	UMBRIA	8.291	5.710	-31,13 %
	MARCHE	12.871	4.148	-67,77 %
	LAZIO	27.719	314.613	1035,00 %
Centro	Totale:	65.278	337.212	416,58 %

Zona	Regione	2004	2005	Percentuale
Sud	ABRUZZO	11.420	1.196	-89,53 %
	MOLISE	42	1.045	2376,59 %
	CAMPANIA	458	3	-99,44 %
	PUGLIA	54.355	1.730	-96,82 %
	BASILICATA	6.582	4.776	-27,44 %
	CALABRIA	2.061	2.144	4,01 %
Sud	Totale:	74.918	10.892	-85,46 %

Zona	Regione	2004	2005	Percentuale
Isole	SICILIA	8.779	2.052	-76,63 %
	SARDEGNA	1.101	540	-50,97 %
Isole	Totale:	9.880	2.591	-73,77 %

Tot. Generale:	893.643	1.087.718	21,72 %
-----------------------	----------------	------------------	----------------

Prospetto n. 51

Province. Entrate. Titolo 4 categoria 1: alienazione beni patrimoniali

(importi in migliaia di euro)

Accertamenti in conto competenza

Zona	Regione	2004	2005	Percentuale
Nord Ovest	PIEMONTE	10.643	20.214	89,93 %
	LOMBARDIA	367.175	284.073	-22,63 %
	LIGURIA	1.426	1.354	-5,05 %
Nord Ovest	Totale:	379.244	305.641	-19,41 %

Zona	Regione	2004	2005	Percentuale
Nord Est	VENETO	13.655	38.587	182,60 %
	FRIULI V. GIULIA	57.248	78.251	36,69 %
	EMILIA ROMAGNA	18.079	23.199	28,32 %
Nord Est	Totale:	88.981	140.037	57,38 %

Zona	Regione	2004	2005	Percentuale
Centro	TOSCANA	7.371	8.836	19,88 %
	UMBRIA	3.429	742	-78,37 %
	MARCHE	8.410	905	-89,24 %
	LAZIO	1.230	134.348	10823,82 %
Centro	Totale:	20.440	144.831	608,56 %

Zona	Regione	2004	2005	Percentuale
Sud	ABRUZZO	534	472	-11,65 %
	MOLISE	71	55	-22,11 %
	CAMPANIA	30	165	445,75 %
	PUGLIA	14	1.805	12639,24 %
	BASILICATA	1.835	3.967	116,18 %
	CALABRIA	0	132	p.n.c.
Sud	Totale:	2.483	6.595	165,54 %

Zona	Regione	2004	2005	Percentuale
Isole	SICILIA	104	503	383,07 %
	SARDEGNA	191	10	-94,97 %
Isole	Totale:	295	512	73,79 %

Tot. Generale:	491.443	597.615	21,60 %
-----------------------	----------------	----------------	----------------

Prospetto n. 52

Province. Entrate. Titolo 4 categoria 1: alienazione beni patrimoniali

(importi in migliaia di euro)

Riscossioni in conto competenza

Zona	Regione	2004	2005	Percentuale
Nord Ovest	PIEMONTE	9.709	846	-91,29 %
	LOMBARDIA	317.757	69.142	-78,24 %
	LIGURIA	983	170	-82,68 %
Nord Ovest	Totale:	328.449	70.159	-78,64 %

Zona	Regione	2004	2005	Percentuale
Nord Est	VENETO	11.904	17.193	44,42 %
	FRIULI V. GIULIA	1.921	6.337	229,92 %
	EMILIA ROMAGNA	5.654	7.000	23,80 %
Nord Est	Totale:	19.479	30.529	56,73 %

Zona	Regione	2004	2005	Percentuale
Centro	TOSCANA	7.092	7.037	-0,78 %
	UMBRIA	1.457	168	-88,44 %
	MARCHE	7.694	896	-88,36 %
	LAZIO	1.229	19.506	1486,74 %
Centro	Totale:	17.472	27.607	58,01 %

Zona	Regione	2004	2005	Percentuale
Sud	ABRUZZO	528	79	-85,02 %
	MOLISE	41	16	-60,62 %
	CAMPANIA	29	165	464,96 %
	PUGLIA	1	667	44549,28 %
	BASILICATA	0	1.816	1210412,70 %
	CALABRIA	0	6	p.n.c.
Sud	Totale:	599	2.749	358,72 %

Zona	Regione	2004	2005	Percentuale
Isole	SICILIA	89	143	59,31 %
	SARDEGNA	173	8	-95,25 %
Isole	Totale:	263	151	-42,62 %

Tot. Generale:		366.262	131.195	-64,18 %
-----------------------	--	----------------	----------------	-----------------

Prospetto n. 53

Province. Entrate. Titolo 4 categoria 1: alienazione beni patrimoniali

(importi in migliaia di euro)

Accertamenti in conto residui

Zona	Regione	2004	2005	Percentuale
Nord Ovest	PIEMONTE	1.411	2.132	51,17 %
	LOMBARDIA	281.367	227.235	-19,24 %
	LIGURIA	1.113	1.227	10,16 %
Nord Ovest	Totale:	283.891	230.594	-18,77 %

Zona	Regione	2004	2005	Percentuale
Nord Est	VENETO	11.290	10.716	-5,08 %
	FRIULI V. GIULIA	92.154	105.014	13,95 %
	EMILIA ROMAGNA	20.703	17.980	-13,16 %
Nord Est	Totale:	124.147	133.709	7,70 %

Zona	Regione	2004	2005	Percentuale
Centro	TOSCANA	3.877	2.869	-26,00 %
	UMBRIA	1.780	3.234	81,63 %
	MARCHE	960	977	1,74 %
	LAZIO	2.145	1.077	-49,82 %
Centro	Totale:	8.763	8.156	-6,92 %

Zona	Regione	2004	2005	Percentuale
Sud	ABRUZZO	2.419	2.251	-6,94 %
	MOLISE	3	29	782,67 %
	CAMPANIA	0	1	p.n.c.
	PUGLIA	916	894	-2,44 %
	BASILICATA	0	1.834	p.n.c.
	CALABRIA	6.405	6.072	-5,20 %
Sud	Totale:	9.743	11.080	13,72 %

Zona	Regione	2004	2005	Percentuale
Isole	SICILIA	44	21	-52,32 %
	SARDEGNA	64	17	-72,95 %
Isole	Totale:	108	38	-64,54 %

Tot. Generale:	426.651	383.577	-10,10 %
-----------------------	----------------	----------------	-----------------

Prospetto n. 54

Province. Entrate. Titolo 4 categoria 1: alienazione beni patrimoniali

(importi in migliaia di euro)

Riscossioni in conto residui

Zona	Regione	2004	2005	Percentuale
Nord Ovest	PIEMONTE	208	356	71,49 %
	LOMBARDIA	103.507	73.302	-29,18 %
	LIGURIA	330	477	44,79 %
Nord Ovest	Totale:	104.044	74.135	-28,75 %

Zona	Regione	2004	2005	Percentuale
Nord Est	VENETO	2.301	3.608	56,78 %
	FRIULI V. GIULIA	42.467	8.469	-80,06 %
	EMILIA ROMAGNA	15.142	2.624	-82,67 %
Nord Est	Totale:	59.910	14.700	-75,46 %

Zona	Regione	2004	2005	Percentuale
Centro	TOSCANA	1.266	505	-60,08 %
	UMBRIA	519	1.178	126,90 %
	MARCHE	699	105	-85,01 %
	LAZIO	1.069	7	-99,30 %
Centro	Totale:	3.553	1.795	-49,47 %

Zona	Regione	2004	2005	Percentuale
Sud	ABRUZZO	13	252	1862,60 %
	MOLISE	3	16	541,75 %
	CAMPANIA	0	1	p.n.c.
	PUGLIA	0	47	26405,74 %
	BASILICATA	0	7	p.n.c.
	CALABRIA	535	1.606	199,98 %
Sud	Totale:	551	1.929	250,22 %

Zona	Regione	2004	2005	Percentuale
Isole	SICILIA	38	15	-61,35 %
	SARDEGNA	64	17	-72,95 %
Isole	Totale:	102	32	-68,66 %

Tot. Generale:	168.160	92.592	-44,94 %
-----------------------	----------------	---------------	-----------------

Prospetto n. 55

Province. Entrate. Titolo 4 categoria 1: alienazione beni patrimoniali

(importi in migliaia di euro)

Riscossioni totali

Zona	Regione	2004	2005	Percentuale
Nord Ovest	PIEMONTE	9.917	1.202	-87,88 %
	LOMBARDIA	421.264	142.445	-66,19 %
	LIGURIA	1.312	647	-50,66 %
Nord Ovest	Totale:	432.493	144.294	-66,64 %

Zona	Regione	2004	2005	Percentuale
Nord Est	VENETO	14.205	20.800	46,43 %
	FRIULI V. GIULIA	44.387	14.805	-66,65 %
	EMILIA ROMAGNA	20.796	9.624	-53,72 %
Nord Est	Totale:	79.389	45.230	-43,03 %

Zona	Regione	2004	2005	Percentuale
Centro	TOSCANA	8.358	7.542	-9,76 %
	UMBRIA	1.976	1.346	-31,87 %
	MARCHE	8.393	1.001	-88,08 %
	LAZIO	2.299	19.513	748,89 %
Centro	Totale:	21.025	29.402	39,84 %

Zona	Regione	2004	2005	Percentuale
Sud	ABRUZZO	540	331	-38,77 %
	MOLISE	43	32	-25,21 %
	CAMPANIA	29	166	468,48 %
	PUGLIA	2	714	42619,75 %
	BASILICATA	0	1.823	1215088,31 %
	CALABRIA	535	1.612	201,15 %
Sud	Totale:	1.150	4.678	306,76 %

Zona	Regione	2004	2005	Percentuale
Isole	SICILIA	127	157	23,56 %
	SARDEGNA	237	26	-89,23 %
Isole	Totale:	365	183	-49,89 %

Tot. Generale:	534.422	223.787	-58,13 %
-----------------------	----------------	----------------	-----------------

Prospetto n. 56

Province. Entrate. Titolo 4 categoria 1: alienazione beni patrimoniali

(importi in migliaia di euro)

Totale dei residui attivi da riportare

Zona	Regione	2004	2005	Percentuale
Nord Ovest	PIEMONTE	2.136	21.144	889,76 %
	LOMBARDIA	227.278	368.863	62,30 %
	LIGURIA	1.227	1.933	57,51 %
Nord Ovest	Totale:	230.642	391.940	69,93 %

Zona	Regione	2004	2005	Percentuale
Nord Est	VENETO	10.739	28.503	165,42 %
	FRIULI V. GIULIA	105.014	168.459	60,42 %
	EMILIA ROMAGNA	17.986	31.554	75,44 %
Nord Est	Totale:	133.739	228.516	70,87 %

Zona	Regione	2004	2005	Percentuale
Centro	TOSCANA	2.890	4.163	44,06 %
	UMBRIA	3.234	2.629	-18,69 %
	MARCHE	978	881	-9,86 %
	LAZIO	1.077	115.911	10667,07 %
Centro	Totale:	8.178	123.585	1411,24 %

Zona	Regione	2004	2005	Percentuale
Sud	ABRUZZO	2.412	2.391	-0,85 %
	MOLISE	30	51	68,81 %
	CAMPANIA	1	0	-100,00 %
	PUGLIA	928	1.985	113,78 %
	BASILICATA	1.835	3.978	116,80 %
	CALABRIA	5.870	4.591	-21,78 %
Sud	Totale:	11.076	12.997	17,34 %

Zona	Regione	2004	2005	Percentuale
Isole	SICILIA	21	367	1640,40 %
	SARDEGNA	17	1	-92,26 %
Isole	Totale:	38	368	858,25 %

Tot. Generale:	383.673	757.405	97,41 %
-----------------------	----------------	----------------	----------------

Prospetto n. 57

Province. Entrate. Titolo 4 categoria 2: trasferimenti di capitale dallo Stato

(importi in migliaia di euro)

Stanziamanti in conto competenza

Zona	Regione	2004	2005	Percentuale
Nord Ovest	PIEMONTE	17.162	20.305	18,31 %
	LOMBARDIA	143.612	190.175	32,42 %
	LIGURIA	43.859	11.130	-74,62 %
Nord Ovest	Totale:	204.632	221.610	8,30 %

Zona	Regione	2004	2005	Percentuale
Nord Est	VENETO	27.127	35.872	32,24 %
	FRIULI V. GIULIA	173.251	185.901	7,30 %
	EMILIA ROMAGNA	13.606	7.523	-44,71 %
Nord Est	Totale:	213.985	229.296	7,16 %

Zona	Regione	2004	2005	Percentuale
Centro	TOSCANA	26.308	32.364	23,02 %
	UMBRIA	3.351	1.595	-52,41 %
	MARCHE	27.292	11.662	-57,27 %
	LAZIO	40.630	34.367	-15,42 %
Centro	Totale:	97.581	79.987	-18,03 %

Zona	Regione	2004	2005	Percentuale
Sud	ABRUZZO	11.737	9.737	-17,04 %
	MOLISE	7.822	7.596	-2,89 %
	CAMPANIA	663.796	56.613	-91,47 %
	PUGLIA	29.020	129.618	346,65 %
	BASILICATA	8.600	7.705	-10,41 %
	CALABRIA	39.446	25.695	-34,86 %
Sud	Totale:	760.421	236.965	-68,84 %

Zona	Regione	2004	2005	Percentuale
Isole	SICILIA	268.836	277.125	3,08 %
	SARDEGNA	29.273	17.861	-38,98 %
Isole	Totale:	298.109	294.986	-1,05 %

Tot. Generale:	1.574.729	1.062.844	-32,51 %
-----------------------	------------------	------------------	-----------------

Prospetto n. 58

Province. Entrate. Titolo 4 categoria 2: trasferimenti di capitale dallo Stato

(importi in migliaia di euro)

Accertamenti in conto competenza

Zona	Regione	2004	2005	Percentuale
Nord Ovest	PIEMONTE	9.447	13.761	45,67 %
	LOMBARDIA	141.897	189.515	33,56 %
	LIGURIA	15.504	10.973	-29,22 %
Nord Ovest	Totale:	166.848	214.249	28,41 %

Zona	Regione	2004	2005	Percentuale
Nord Est	VENETO	17.627	15.672	-11,09 %
	FRIULI V. GIULIA	4.390	4.319	-1,62 %
	EMILIA ROMAGNA	4.137	7.498	81,23 %
Nord Est	Totale:	26.154	27.489	5,10 %

Zona	Regione	2004	2005	Percentuale
Centro	TOSCANA	10.000	29.333	193,33 %
	UMBRIA	2.801	34	-98,79 %
	MARCHE	6.450	8.215	27,35 %
	LAZIO	19.996	24.958	24,81 %
Centro	Totale:	39.247	62.540	59,35 %

Zona	Regione	2004	2005	Percentuale
Sud	ABRUZZO	899	6.027	570,18 %
	MOLISE	7.822	7.596	-2,89 %
	CAMPANIA	37.409	30.630	-18,12 %
	PUGLIA	24.386	128.004	424,91 %
	BASILICATA	5.300	0	-100,00 %
	CALABRIA	34.680	25.155	-27,47 %
	Sud	Totale:	110.497	197.412

Zona	Regione	2004	2005	Percentuale
Isole	SICILIA	12.017	6.725	-44,03 %
	SARDEGNA	19.536	6.690	-65,76 %
Isole	Totale:	31.553	13.415	-57,48 %

Tot. Generale:	374.300	515.105	37,62 %
-----------------------	----------------	----------------	----------------

Prospetto n. 59

Province. Entrate. Titolo 4 categoria 2: trasferimenti di capitale dallo Stato

(importi in migliaia di euro)

Riscossioni in conto competenza

Zona	Regione	2004	2005	Percentuale
Nord Ovest	PIEMONTE	4.477	5.097	13,85 %
	LOMBARDIA	10.937	8.668	-20,75 %
	LIGURIA	12.300	7.827	-36,37 %
Nord Ovest	Totale:	27.714	21.592	-22,09 %

Zona	Regione	2004	2005	Percentuale
Nord Est	VENETO	3.336	4.742	42,11 %
	FRIULI V. GIULIA	1.760	300	-82,95 %
	EMILIA ROMAGNA	1.162	3.669	215,74 %
Nord Est	Totale:	6.258	8.710	39,18 %

Zona	Regione	2004	2005	Percentuale
Centro	TOSCANA	9.886	13.490	36,46 %
	UMBRIA	619	0	-100,00 %
	MARCHE	951	2.913	206,41 %
	LAZIO	9.149	15.715	71,76 %
Centro	Totale:	20.604	32.118	55,88 %

Zona	Regione	2004	2005	Percentuale
Sud	ABRUZZO	65	1.000	1442,76 %
	MOLISE	7.822	7.596	-2,89 %
	CAMPANIA	29.258	23.442	-19,88 %
	PUGLIA	17.092	19.300	12,92 %
	BASILICATA	1.841	0	-100,00 %
	CALABRIA	23.662	21.236	-10,25 %
Sud	Totale:	79.740	72.575	-8,99 %

Zona	Regione	2004	2005	Percentuale
Isole	SICILIA	5.695	2.842	-50,10 %
	SARDEGNA	4.378	781	-82,16 %
Isole	Totale:	10.073	3.623	-64,03 %

Tot. Generale:	144.390	138.617	-4,00 %
-----------------------	----------------	----------------	----------------

Prospetto n. 60

Province. Entrate. Titolo 4 categoria 2: trasferimenti di capitale dallo Stato

(importi in migliaia di euro)

Accertamenti in conto residui

Zona	Regione	2004	2005	Percentuale
Nord Ovest	PIEMONTE	65.791	63.064	-4,14 %
	LOMBARDIA	69.156	182.783	164,31 %
	LIGURIA	12.129	11.455	-5,56 %
Nord Ovest	Totale:	147.076	257.302	74,95 %

Zona	Regione	2004	2005	Percentuale
Nord Est	VENETO	73.924	75.223	1,76 %
	FRIULI V. GIULIA	8.419	8.804	4,58 %
	EMILIA ROMAGNA	18.565	16.838	-9,30 %
Nord Est	Totale:	100.908	100.866	-0,04 %

Zona	Regione	2004	2005	Percentuale
Centro	TOSCANA	22.819	17.516	-23,24 %
	UMBRIA	5.595	6.196	10,73 %
	MARCHE	21.309	21.390	0,38 %
	LAZIO	45.201	40.090	-11,31 %
Centro	Totale:	94.925	85.191	-10,25 %

Zona	Regione	2004	2005	Percentuale
Sud	ABRUZZO	30.620	22.376	-26,92 %
	MOLISE	11.698	11.667	-0,26 %
	CAMPANIA	90.045	68.193	-24,27 %
	PUGLIA	24.627	26.739	8,57 %
	BASILICATA	31.890	27.371	-14,17 %
	CALABRIA	31.262	29.742	-4,86 %
Sud	Totale:	220.142	186.087	-15,47 %

Zona	Regione	2004	2005	Percentuale
Isole	SICILIA	24.370	26.549	8,94 %
	SARDEGNA	16.077	28.557	77,63 %
Isole	Totale:	40.447	55.106	36,24 %

Tot. Generale:	603.497	684.552	13,43 %
-----------------------	----------------	----------------	----------------

Prospetto n. 61

Province. Entrate. Titolo 4 categoria 2: trasferimenti di capitale dallo Stato

(importi in migliaia di euro)

Riscossioni in conto residui

Zona	Regione	2004	2005	Percentuale
Nord Ovest	PIEMONTE	7.203	8.846	22,81 %
	LOMBARDIA	15.787	24.343	54,19 %
	LIGURIA	3.783	3.708	-1,97 %
Nord Ovest	Totale:	26.773	36.898	37,82 %

Zona	Regione	2004	2005	Percentuale
Nord Est	VENETO	10.677	8.951	-16,17 %
	FRIULI V. GIULIA	70	6	-91,33 %
	EMILIA ROMAGNA	786	2.943	274,53 %
Nord Est	Totale:	11.533	11.900	3,18 %

Zona	Regione	2004	2005	Percentuale
Centro	TOSCANA	5.210	1.891	-63,69 %
	UMBRIA	1.534	2.572	67,69 %
	MARCHE	5.420	2.744	-49,37 %
	LAZIO	12.834	12.784	-0,39 %
Centro	Totale:	24.997	19.991	-20,02 %

Zona	Regione	2004	2005	Percentuale
Sud	ABRUZZO	9.079	3.738	-58,83 %
	MOLISE	31	142	364,47 %
	CAMPANIA	28.880	13.198	-54,30 %
	PUGLIA	4.538	2.102	-53,68 %
	BASILICATA	7.148	1.446	-79,77 %
	CALABRIA	8.363	2.670	-68,07 %
Sud	Totale:	58.040	23.297	-59,86 %

Zona	Regione	2004	2005	Percentuale
Isole	SICILIA	4.123	2.187	-46,97 %
	SARDEGNA	2.678	1.326	-50,50 %
Isole	Totale:	6.801	3.512	-48,36 %

Tot. Generale:	128.144	95.598	-25,40 %
-----------------------	----------------	---------------	-----------------

Prospetto n. 62

Province. Entrate. Titolo 4 categoria 2: trasferimenti di capitale dallo Stato

(importi in migliaia di euro)

Riscossioni totali

Zona	Regione	2004	2005	Percentuale
Nord Ovest	PIEMONTE	11.680	13.944	19,38 %
	LOMBARDIA	26.724	33.011	23,52 %
	LIGURIA	16.083	11.535	-28,28 %
Nord Ovest	Totale:	54.487	58.489	7,35 %

Zona	Regione	2004	2005	Percentuale
Nord Est	VENETO	14.014	13.693	-2,29 %
	FRIULI V. GIULIA	1.830	306	-83,27 %
	EMILIA ROMAGNA	1.948	6.612	239,46 %
Nord Est	Totale:	17.791	20.611	15,85 %

Zona	Regione	2004	2005	Percentuale
Centro	TOSCANA	15.095	15.382	1,90 %
	UMBRIA	2.153	2.572	19,45 %
	MARCHE	6.370	5.657	-11,20 %
	LAZIO	21.983	28.499	29,64 %
Centro	Totale:	45.601	52.109	14,27 %

Zona	Regione	2004	2005	Percentuale
Sud	ABRUZZO	9.144	4.738	-48,18 %
	MOLISE	7.853	7.739	-1,45 %
	CAMPANIA	58.139	36.641	-36,98 %
	PUGLIA	21.630	21.402	-1,05 %
	BASILICATA	8.990	1.446	-83,91 %
	CALABRIA	32.025	23.906	-25,35 %
Sud	Totale:	137.780	95.872	-30,42 %

Zona	Regione	2004	2005	Percentuale
Isole	SICILIA	9.818	5.028	-48,79 %
	SARDEGNA	7.056	2.107	-70,14 %
Isole	Totale:	16.874	7.135	-57,72 %

Tot. Generale:	272.534	234.216	-14,06 %
-----------------------	----------------	----------------	-----------------

Prospetto n. 63

Province. Entrate. Titolo 4 categoria 2: trasferimenti di capitale dallo Stato

(importi in migliaia di euro)

Totale dei residui attivi da riportare

Zona	Regione	2004	2005	Percentuale
Nord Ovest	PIEMONTE	63.558	62.882	-1,06 %
	LOMBARDIA	184.329	339.287	84,07 %
	LIGURIA	11.550	10.893	-5,69 %
Nord Ovest	Totale:	259.436	413.062	59,22 %

Zona	Regione	2004	2005	Percentuale
Nord Est	VENETO	77.538	77.203	-0,43 %
	FRIULI V. GIULIA	10.979	12.817	16,74 %
	EMILIA ROMAGNA	20.755	17.724	-14,60 %
Nord Est	Totale:	109.271	107.744	-1,40 %

Zona	Regione	2004	2005	Percentuale
Centro	TOSCANA	17.724	31.468	77,54 %
	UMBRIA	6.243	3.658	-41,41 %
	MARCHE	21.390	23.948	11,96 %
	LAZIO	43.214	36.549	-15,42 %
Centro	Totale:	88.571	95.622	7,96 %

Zona	Regione	2004	2005	Percentuale
Sud	ABRUZZO	22.376	23.665	5,76 %
	MOLISE	11.667	11.525	-1,22 %
	CAMPANIA	69.315	62.182	-10,29 %
	PUGLIA	27.383	133.341	386,94 %
	BASILICATA	28.201	25.924	-8,07 %
	CALABRIA	33.916	30.990	-8,63 %
Sud	Totale:	192.859	287.627	49,14 %

Zona	Regione	2004	2005	Percentuale
Isole	SICILIA	26.569	28.246	6,31 %
	SARDEGNA	28.557	33.140	16,05 %
Isole	Totale:	55.126	61.386	11,36 %

Tot. Generale:		705.263	965.442	36,89 %
-----------------------	--	----------------	----------------	----------------

Prospetto n. 64

Province. Entrate. Titolo 4 categoria 3: trasferimenti di capitale dalla Regione

(importi in migliaia di euro)

Stanziamenti in conto competenza

Zona	Regione	2004	2005	Percentuale
Nord Ovest	PIEMONTE	373.288	135.210	-63,78 %
	LOMBARDIA	469.994	253.246	-46,12 %
	LIGURIA	44.162	35.153	-20,40 %
Nord Ovest	Totale:	887.445	423.610	-52,27 %

Zona	Regione	2004	2005	Percentuale
Nord Est	VENETO	78.525	65.229	-16,93 %
	FRIULI V. GIULIA	207.378	126.861	-38,83 %
	EMILIA ROMAGNA	299.857	293.535	-2,11 %
Nord Est	Totale:	585.760	485.626	-17,09 %

Zona	Regione	2004	2005	Percentuale
Centro	TOSCANA	485.186	207.486	-57,24 %
	UMBRIA	35.260	45.294	28,46 %
	MARCHE	59.905	99.782	66,57 %
	LAZIO	34.017	34.222	0,60 %
Centro	Totale:	614.368	386.785	-37,04 %

Zona	Regione	2004	2005	Percentuale
Sud	ABRUZZO	38.188	34.136	-10,61 %
	MOLISE	126.579	34.126	-73,04 %
	CAMPANIA	744.232	768.406	3,25 %
	PUGLIA	113.914	104.786	-8,01 %
	BASILICATA	208.790	232.114	11,17 %
	CALABRIA	122.922	419.424	241,21 %
Sud	Totale:	1.354.625	1.592.992	17,60 %

Zona	Regione	2004	2005	Percentuale
Isole	SICILIA	522.655	606.516	16,05 %
	SARDEGNA	44.804	82.426	83,97 %
Isole	Totale:	567.459	688.941	21,41 %

Tot. Generale:	4.009.657	3.577.953	-10,77 %
-----------------------	------------------	------------------	-----------------

Prospetto n. 65

Province. Entrate. Titolo 4 categoria 3: trasferimenti di capitale dalla Regione

(importi in migliaia di euro)

Accertamenti in conto competenza

Zona	Regione	2004	2005	Percentuale
Nord Ovest	PIEMONTE	226.312	45.510	-79,89 %
	LOMBARDIA	372.855	161.133	-56,78 %
	LIGURIA	33.554	32.608	-2,82 %
Nord Ovest	Totale:	632.720	239.251	-62,19 %

Zona	Regione	2004	2005	Percentuale
Nord Est	VENETO	57.218	51.842	-9,39 %
	FRIULI V. GIULIA	119.565	62.333	-47,87 %
	EMILIA ROMAGNA	249.580	179.454	-28,10 %
Nord Est	Totale:	426.363	293.629	-31,13 %

Zona	Regione	2004	2005	Percentuale
Centro	TOSCANA	334.520	101.364	-69,70 %
	UMBRIA	28.995	43.943	51,56 %
	MARCHE	42.543	89.887	111,28 %
	LAZIO	10.787	11.891	10,23 %
Centro	Totale:	416.844	247.085	-40,72 %

Zona	Regione	2004	2005	Percentuale
Sud	ABRUZZO	18.800	11.090	-41,01 %
	MOLISE	34.322	12.768	-62,80 %
	CAMPANIA	166.799	125.842	-24,56 %
	PUGLIA	47.115	85.614	81,71 %
	BASILICATA	75.605	103.921	37,45 %
	CALABRIA	83.070	36.825	-55,67 %
Sud	Totale:	425.711	376.059	-11,66 %

Zona	Regione	2004	2005	Percentuale
Isole	SICILIA	5.335	5.467	2,49 %
	SARDEGNA	32.746	64.153	95,91 %
Isole	Totale:	38.081	69.620	82,82 %

Tot. Generale:	1.939.719	1.225.644	-36,81 %
-----------------------	------------------	------------------	-----------------

Prospetto n. 66

Province. Entrate. Titolo 4 categoria 3: trasferimenti di capitale dalla Regione

(importi in migliaia di euro)

Riscossioni in conto competenza

Zona	Regione	2004	2005	Percentuale
Nord Ovest	PIEMONTE	50.431	13.866	-72,50 %
	LOMBARDIA	132.975	67.986	-48,87 %
	LIGURIA	11.358	2.436	-78,55 %
Nord Ovest	Totale:	194.763	84.288	-56,72 %

Zona	Regione	2004	2005	Percentuale
Nord Est	VENETO	15.008	16.446	9,58 %
	FRIULI V. GIULIA	62.374	41.100	-34,11 %
	EMILIA ROMAGNA	54.495	43.461	-20,25 %
Nord Est	Totale:	131.877	101.007	-23,41 %

Zona	Regione	2004	2005	Percentuale
Centro	TOSCANA	49.273	19.763	-59,89 %
	UMBRIA	1.143	3.118	172,72 %
	MARCHE	14.499	41.770	188,09 %
	LAZIO	331	1.026	209,71 %
Centro	Totale:	65.246	65.677	0,66 %

Zona	Regione	2004	2005	Percentuale
Sud	ABRUZZO	1.067	621	-41,79 %
	MOLISE	838	210	-74,95 %
	CAMPANIA	21.305	20.565	-3,47 %
	PUGLIA	1.453	29.531	1931,77 %
	BASILICATA	6.403	739	-88,46 %
	CALABRIA	328	0	-100,00 %
Sud	Totale:	31.395	51.666	64,57 %

Zona	Regione	2004	2005	Percentuale
Isole	SICILIA	0	125	p.n.c.
	SARDEGNA	12.730	7.065	-44,51 %
Isole	Totale:	12.730	7.189	-43,53 %

Tot. Generale:	436.012	309.827	-28,94 %
-----------------------	----------------	----------------	-----------------

Prospetto n. 67

Province. Entrate. Titolo 4 categoria 3: trasferimenti di capitale dalla Regione

(importi in migliaia di euro)

Accertamenti in conto residui

Zona	Regione	2004	2005	Percentuale
Nord Ovest	PIEMONTE	191.601	319.325	66,66 %
	LOMBARDIA	402.481	507.771	26,16 %
	LIGURIA	45.533	54.247	19,14 %
Nord Ovest	Totale:	639.615	881.342	37,79 %

Zona	Regione	2004	2005	Percentuale
Nord Est	VENETO	75.640	92.308	22,04 %
	FRIULI V. GIULIA	64.807	100.801	55,54 %
	EMILIA ROMAGNA	347.214	425.368	22,51 %
Nord Est	Totale:	487.661	618.477	26,83 %

Zona	Regione	2004	2005	Percentuale
Centro	TOSCANA	260.118	517.743	99,04 %
	UMBRIA	23.236	44.121	89,88 %
	MARCHE	68.616	59.063	-13,92 %
	LAZIO	54.802	56.991	4,00 %
Centro	Totale:	406.772	677.919	66,66 %

Zona	Regione	2004	2005	Percentuale
Sud	ABRUZZO	99.493	101.449	1,97 %
	MOLISE	67.804	90.344	33,24 %
	CAMPANIA	252.901	374.161	47,95 %
	PUGLIA	49.199	90.228	83,40 %
	BASILICATA	72.656	124.228	70,98 %
	CALABRIA	304.697	510.737	67,62 %
Sud	Totale:	846.751	1.291.146	52,48 %

Zona	Regione	2004	2005	Percentuale
Isole	SICILIA	61.207	45.021	-26,44 %
	SARDEGNA	164.648	144.680	-12,13 %
Isole	Totale:	225.855	189.701	-16,01 %

Tot. Generale:		2.606.653	3.658.586	40,36 %
-----------------------	--	------------------	------------------	----------------

Prospetto n. 68

Province. Entrate. Titolo 4 categoria 3: trasferimenti di capitale dalla Regione

(importi in migliaia di euro)

Riscossioni in conto residui

Zona	Regione	2004	2005	Percentuale
Nord Ovest	PIEMONTE	35.285	24.597	-30,29 %
	LOMBARDIA	115.320	86.971	-24,58 %
	LIGURIA	12.019	9.506	-20,90 %
Nord Ovest	Totale:	162.624	121.075	-25,55 %

Zona	Regione	2004	2005	Percentuale
Nord Est	VENETO	24.119	24.661	2,25 %
	FRIULI V. GIULIA	18.758	32.019	70,69 %
	EMILIA ROMAGNA	106.372	126.283	18,72 %
Nord Est	Totale:	149.250	182.963	22,59 %

Zona	Regione	2004	2005	Percentuale
Centro	TOSCANA	22.732	42.665	87,69 %
	UMBRIA	6.470	9.144	41,31 %
	MARCHE	34.166	17.181	-49,71 %
	LAZIO	5.748	9.371	63,03 %
Centro	Totale:	69.117	78.361	13,37 %

Zona	Regione	2004	2005	Percentuale
Sud	ABRUZZO	14.096	15.123	7,29 %
	MOLISE	10.944	2.976	-72,81 %
	CAMPANIA	23.366	55.649	138,16 %
	PUGLIA	3.470	4.931	42,11 %
	BASILICATA	8.924	9.065	1,58 %
	CALABRIA	30.817	14.802	-51,97 %
	Sud	Totale:	91.617	102.547

Zona	Regione	2004	2005	Percentuale
Isole	SICILIA	21.170	6.702	-68,34 %
	SARDEGNA	37.173	22.267	-40,10 %
Isole	Totale:	58.343	28.970	-50,35 %

Tot. Generale:		530.951	513.914	-3,21 %
-----------------------	--	----------------	----------------	----------------

Prospetto n. 69

Province. Entrate. Titolo 4 categoria 3: trasferimenti di capitale dalla Regione

(importi in migliaia di euro)

Riscossioni totali

Zona	Regione	2004	2005	Percentuale
Nord Ovest	PIEMONTE	85.716	38.463	-55,13 %
	LOMBARDIA	248.295	154.957	-37,59 %
	LIGURIA	23.376	11.943	-48,91 %
Nord Ovest	Totale:	357.387	205.363	-42,54 %

Zona	Regione	2004	2005	Percentuale
Nord Est	VENETO	39.127	41.107	5,06 %
	FRIULI V. GIULIA	81.133	73.119	-9,88 %
	EMILIA ROMAGNA	160.868	169.744	5,52 %
Nord Est	Totale:	281.127	283.970	1,01 %

Zona	Regione	2004	2005	Percentuale
Centro	TOSCANA	72.005	62.428	-13,30 %
	UMBRIA	7.614	12.262	61,05 %
	MARCHE	48.665	58.951	21,14 %
	LAZIO	6.079	10.397	71,02 %
Centro	Totale:	134.363	144.037	7,20 %

Zona	Regione	2004	2005	Percentuale
Sud	ABRUZZO	15.163	15.744	3,83 %
	MOLISE	11.782	3.186	-72,96 %
	CAMPANIA	44.671	76.215	70,61 %
	PUGLIA	4.924	34.462	599,95 %
	BASILICATA	15.327	9.804	-36,04 %
	CALABRIA	31.145	14.802	-52,47 %
Sud	Totale:	123.012	154.213	25,36 %

Zona	Regione	2004	2005	Percentuale
Isole	SICILIA	21.170	6.827	-67,75 %
	SARDEGNA	49.903	29.332	-41,22 %
Isole	Totale:	71.073	36.159	-49,12 %

Tot. Generale:	966.963	823.742	-14,81 %
-----------------------	----------------	----------------	-----------------

Prospetto n. 70

Province. Entrate. Titolo 4 categoria 3: trasferimenti di capitale dalla Regione

(importi in migliaia di euro)

Totale dei residui attivi da riportare

Zona	Regione	2004	2005	Percentuale
Nord Ovest	PIEMONTE	332.197	326.371	-1,75 %
	LOMBARDIA	527.041	513.947	-2,48 %
	LIGURIA	55.711	74.912	34,47 %
Nord Ovest	Totale:	914.948	915.230	0,03 %

Zona	Regione	2004	2005	Percentuale
Nord Est	VENETO	93.730	103.043	9,94 %
	FRIULI V. GIULIA	103.239	90.015	-12,81 %
	EMILIA ROMAGNA	435.927	435.078	-0,19 %
Nord Est	Totale:	632.896	628.136	-0,75 %

Zona	Regione	2004	2005	Percentuale
Centro	TOSCANA	522.633	556.680	6,51 %
	UMBRIA	44.617	75.802	69,90 %
	MARCHE	62.495	90.000	44,01 %
	LAZIO	59.509	58.485	-1,72 %
Centro	Totale:	689.254	780.967	13,31 %

Zona	Regione	2004	2005	Percentuale
Sud	ABRUZZO	103.130	96.795	-6,14 %
	MOLISE	90.344	99.925	10,61 %
	CAMPANIA	375.029	423.788	13,00 %
	PUGLIA	91.390	141.379	54,70 %
	BASILICATA	132.934	218.345	64,25 %
	CALABRIA	356.622	532.760	49,39 %
Sud	Totale:	1.149.449	1.512.993	31,63 %

Zona	Regione	2004	2005	Percentuale
Isole	SICILIA	45.372	43.661	-3,77 %
	SARDEGNA	147.491	179.501	21,70 %
Isole	Totale:	192.863	223.162	15,71 %

Tot. Generale:	3.579.410	4.060.488	13,44 %
-----------------------	------------------	------------------	----------------

Prospetto n. 71

Province. Entrate. Titolo 4 categoria 4: trasferimenti di capitale da altri enti del settore pubblico

(importi in migliaia di euro)

Stanziamenti in conto competenza

Zona	Regione	2004	2005	Percentuale
Nord Ovest	PIEMONTE	12.482	14.929	19,60 %
	LOMBARDIA	32.247	25.191	-21,88 %
	LIGURIA	3.673	2.865	-22,00 %
Nord Ovest	Totale:	48.402	42.985	-11,19 %

Zona	Regione	2004	2005	Percentuale
Nord Est	VENETO	36.027	16.613	-53,89 %
	FRIULI V. GIULIA	12.465	6.705	-46,21 %
	EMILIA ROMAGNA	46.251	28.707	-37,93 %
Nord Est	Totale:	94.743	52.024	-45,09 %

Zona	Regione	2004	2005	Percentuale
Centro	TOSCANA	15.728	25.919	64,79 %
	UMBRIA	2.059	986	-52,11 %
	MARCHE	2.902	1.142	-60,65 %
	LAZIO	1.000	874	-12,62 %
Centro	Totale:	21.690	28.921	33,34 %

Zona	Regione	2004	2005	Percentuale
Sud	ABRUZZO	47.296	2.639	-94,42 %
	MOLISE	1.400	2.040	45,68 %
	CAMPANIA	9.144	58.745	542,42 %
	PUGLIA	1.362	52.188	3730,75 %
	BASILICATA	0	0	p.n.c.
	CALABRIA	38.732	38.290	-1,14 %
Sud	Totale:	97.935	153.901	57,15 %

Zona	Regione	2004	2005	Percentuale
Isole	SICILIA	9.328	31.314	235,72 %
	SARDEGNA	867	2.312	166,66 %
Isole	Totale:	10.195	33.626	229,85 %

Tot. Generale:	272.965	311.458	14,10 %
-----------------------	----------------	----------------	----------------

Prospetto n. 72

Province. Entrate. Titolo 4 categoria 4: trasferimenti di capitale da altri enti del settore pubblico

(importi in migliaia di euro)

Accertamenti in conto competenza

Zona	Regione	2004	2005	Percentuale
Nord Ovest	PIEMONTE	6.976	4.537	-34,96 %
	LOMBARDIA	20.849	18.495	-11,29 %
	LIGURIA	3.637	2.397	-34,11 %
Nord Ovest	Totale:	31.462	25.429	-19,18 %

Zona	Regione	2004	2005	Percentuale
Nord Est	VENETO	26.482	3.749	-85,84 %
	FRIULI V. GIULIA	11.797	5.757	-51,20 %
	EMILIA ROMAGNA	37.395	19.591	-47,61 %
Nord Est	Totale:	75.674	29.097	-61,55 %

Zona	Regione	2004	2005	Percentuale
Centro	TOSCANA	6.642	19.633	195,57 %
	UMBRIA	2.059	886	-56,97 %
	MARCHE	2.479	1.142	-53,93 %
	LAZIO	1.000	874	-12,62 %
Centro	Totale:	12.180	22.535	85,01 %

Zona	Regione	2004	2005	Percentuale
Sud	ABRUZZO	3.530	1.609	-54,42 %
	MOLISE	0	1.750	p.n.c.
	CAMPANIA	2.441	2.702	10,70 %
	PUGLIA	1.019	29.312	2776,64 %
	BASILICATA	0	0	p.n.c.
	CALABRIA	5.692	3.579	-37,11 %
Sud	Totale:	12.681	38.952	207,16 %

Zona	Regione	2004	2005	Percentuale
Isole	SICILIA	1.763	21.447	1116,29 %
	SARDEGNA	767	2.232	191,00 %
Isole	Totale:	2.530	23.679	835,81 %

Tot. Generale:	134.528	139.691	3,84 %
-----------------------	----------------	----------------	---------------

Prospetto n. 73

Province. Entrate. Titolo 4 categoria 4: trasferimenti di capitale da altri enti del settore pubblico

(importi in migliaia di euro)

Riscossioni in conto competenza

Zona	Regione	2004	2005	Percentuale
Nord Ovest	PIEMONTE	510	322	-36,95 %
	LOMBARDIA	4.119	5.399	31,10 %
	LIGURIA	568	40	-92,96 %
Nord Ovest	Totale:	5.197	5.761	10,86 %

Zona	Regione	2004	2005	Percentuale
Nord Est	VENETO	642	471	-26,69 %
	FRIULI V. GIULIA	419	1.240	196,19 %
	EMILIA ROMAGNA	5.610	2.600	-53,66 %
Nord Est	Totale:	6.671	4.311	-35,38 %

Zona	Regione	2004	2005	Percentuale
Centro	TOSCANA	1.035	1.675	61,84 %
	UMBRIA	60	29	-50,94 %
	MARCHE	368	42	-88,57 %
	LAZIO	0	0	p.n.c.
Centro	Totale:	1.463	1.746	19,39 %

Zona	Regione	2004	2005	Percentuale
Sud	ABRUZZO	154	707	359,26 %
	MOLISE	0	0	p.n.c.
	CAMPANIA	34	922	2610,05 %
	PUGLIA	0	0	p.n.c.
	BASILICATA	0	0	p.n.c.
	CALABRIA	209	0	-100,00 %
Sud	Totale:	397	1.628	310,18 %

Zona	Regione	2004	2005	Percentuale
Isole	SICILIA	176	0	-100,00 %
	SARDEGNA	268	257	-3,95 %
Isole	Totale:	444	257	-42,07 %

Tot. Generale:	14.172	13.704	-3,30 %
-----------------------	---------------	---------------	----------------

Prospetto n. 74

Province. Entrate. Titolo 4 categoria 4: trasferimenti di capitale da altri enti del settore pubblico

(importi in migliaia di euro)

Accertamenti in conto residui

Zona	Regione	2004	2005	Percentuale
Nord Ovest	PIEMONTE	11.996	16.015	33,50 %
	LOMBARDIA	54.288	62.594	15,30 %
	LIGURIA	2.537	4.945	94,92 %
Nord Ovest	Totale:	68.822	83.554	21,41 %

Zona	Regione	2004	2005	Percentuale
Nord Est	VENETO	14.829	38.144	157,23 %
	FRIULI V. GIULIA	2.650	12.874	385,77 %
	EMILIA ROMAGNA	47.107	65.539	39,13 %
Nord Est	Totale:	64.587	116.558	80,47 %

Zona	Regione	2004	2005	Percentuale
Centro	TOSCANA	19.731	22.927	16,20 %
	UMBRIA	3.251	4.312	32,65 %
	MARCHE	7.788	7.568	-2,82 %
	LAZIO	5.136	6.136	19,47 %
Centro	Totale:	35.906	40.944	14,03 %

Zona	Regione	2004	2005	Percentuale
Sud	ABRUZZO	4.841	7.156	47,84 %
	MOLISE	5.139	1.326	-74,20 %
	CAMPANIA	9.676	10.591	9,45 %
	PUGLIA	7.446	7.605	2,13 %
	BASILICATA	0	0	p.n.c.
	CALABRIA	2.247	30.938	1276,80 %
Sud	Totale:	29.350	57.616	96,31 %

Zona	Regione	2004	2005	Percentuale
Isole	SICILIA	5.630	5.573	-1,01 %
	SARDEGNA	30.918	29.632	-4,16 %
Isole	Totale:	36.547	35.206	-3,67 %

Tot. Generale:	235.212	333.878	41,95 %
-----------------------	----------------	----------------	----------------

Prospetto n. 75

Province. Entrate. Titolo 4 categoria 4: trasferimenti di capitale da altri enti del settore pubblico

(importi in migliaia di euro)

Riscossioni in conto residui

Zona	Regione	2004	2005	Percentuale
Nord Ovest	PIEMONTE	2.206	1.521	-31,08 %
	LOMBARDIA	7.965	9.779	22,77 %
	LIGURIA	626	514	-17,96 %
Nord Ovest	Totale:	10.798	11.814	9,41 %

Zona	Regione	2004	2005	Percentuale
Nord Est	VENETO	2.586	4.828	86,73 %
	FRIULI V. GIULIA	1.148	2.006	74,71 %
	EMILIA ROMAGNA	12.836	10.181	-20,68 %
Nord Est	Totale:	16.570	17.015	2,69 %

Zona	Regione	2004	2005	Percentuale
Centro	TOSCANA	2.202	6.278	185,08 %
	UMBRIA	861	1.209	40,43 %
	MARCHE	2.330	2.662	14,20 %
	LAZIO	0	749	p.n.c.
Centro	Totale:	5.394	10.898	102,05 %

Zona	Regione	2004	2005	Percentuale
Sud	ABRUZZO	1.051	624	-40,68 %
	MOLISE	3.814	190	-95,02 %
	CAMPANIA	1.327	374	-71,84 %
	PUGLIA	860	261	-69,62 %
	BASILICATA	0	0	p.n.c.
	CALABRIA	499	836	67,61 %
Sud	Totale:	7.551	2.285	-69,74 %

Zona	Regione	2004	2005	Percentuale
Isole	SICILIA	1.435	616	-57,08 %
	SARDEGNA	1.784	485	-72,81 %
Isole	Totale:	3.219	1.101	-65,80 %

Tot. Generale:		43.532	43.113	-0,96 %
-----------------------	--	---------------	---------------	----------------

Prospetto n. 76

Province. Entrate. Titolo 4 categoria 4: trasferimenti di capitale da altri enti del settore pubblico

(importi in migliaia di euro)

Riscossioni totali

Zona	Regione	2004	2005	Percentuale
Nord Ovest	PIEMONTE	2.716	1.842	-32,18 %
	LOMBARDIA	12.084	15.179	25,61 %
	LIGURIA	1.194	554	-53,62 %
Nord Ovest	Totale:	15.995	17.575	9,88 %

Zona	Regione	2004	2005	Percentuale
Nord Est	VENETO	3.228	5.299	64,17 %
	FRIULI V. GIULIA	1.567	3.246	107,18 %
	EMILIA ROMAGNA	18.447	12.781	-30,71 %
Nord Est	Totale:	23.241	21.326	-8,24 %

Zona	Regione	2004	2005	Percentuale
Centro	TOSCANA	3.237	7.953	145,68 %
	UMBRIA	921	1.239	34,47 %
	MARCHE	2.698	2.704	0,19 %
	LAZIO	0	749	p.n.c.
Centro	Totale:	6.857	12.645	84,41 %

Zona	Regione	2004	2005	Percentuale
Sud	ABRUZZO	1.205	1.330	10,37 %
	MOLISE	3.814	190	-95,02 %
	CAMPANIA	1.361	1.296	-4,83 %
	PUGLIA	860	261	-69,62 %
	BASILICATA	0	0	p.n.c.
	CALABRIA	708	836	18,11 %
	Sud	Totale:	7.948	3.913

Zona	Regione	2004	2005	Percentuale
Isole	SICILIA	1.611	616	-61,78 %
	SARDEGNA	2.052	742	-63,82 %
	Isole	Totale:	3.663	1.358

Tot. Generale:		57.704	56.817	-1,54 %
-----------------------	--	---------------	---------------	----------------

Prospetto n. 77

Province. Entrate. Titolo 4 categoria 4: trasferimenti di capitale da altri enti del settore pubblico

(importi in migliaia di euro)

Totale dei residui attivi da riportare

Zona	Regione	2004	2005	Percentuale
Nord Ovest	PIEMONTE	16.256	18.710	15,10 %
	LOMBARDIA	63.053	65.909	4,53 %
	LIGURIA	4.980	6.788	36,31 %
Nord Ovest	Totale:	84.289	91.408	8,45 %

Zona	Regione	2004	2005	Percentuale
Nord Est	VENETO	38.083	36.594	-3,91 %
	FRIULI V. GIULIA	12.881	15.386	19,45 %
	EMILIA ROMAGNA	66.056	72.349	9,53 %
Nord Est	Totale:	117.020	124.328	6,25 %

Zona	Regione	2004	2005	Percentuale
Centro	TOSCANA	23.136	34.607	49,58 %
	UMBRIA	4.389	3.960	-9,78 %
	MARCHE	7.568	6.007	-20,63 %
	LAZIO	6.136	6.261	2,03 %
Centro	Totale:	41.230	50.834	23,29 %

Zona	Regione	2004	2005	Percentuale
Sud	ABRUZZO	7.166	7.435	3,76 %
	MOLISE	1.326	2.886	117,67 %
	CAMPANIA	10.756	11.997	11,54 %
	PUGLIA	7.605	36.655	382,00 %
	BASILICATA	0	0	p.n.c.
	CALABRIA	7.231	33.681	365,82 %
Sud	Totale:	34.083	92.656	171,85 %

Zona	Regione	2004	2005	Percentuale
Isole	SICILIA	5.782	26.404	356,66 %
	SARDEGNA	29.632	31.122	5,03 %
Isole	Totale:	35.414	57.526	62,44 %

Tot. Generale:		312.036	416.752	33,56 %
-----------------------	--	----------------	----------------	----------------

Prospetto n. 78

Province. Entrate. Titolo 4 categoria 5: trasferimenti di capitale da altri soggetti

(importi in migliaia di euro)

Stanziamanti in conto competenza

Zona	Regione	2004	2005	Percentuale
Nord Ovest	PIEMONTE	29.851	14.497	-51,44 %
	LOMBARDIA	36.426	15.275	-58,06 %
	LIGURIA	1.332	1.198	-10,09 %
Nord Ovest	Totale:	67.609	30.970	-54,19 %

Zona	Regione	2004	2005	Percentuale
Nord Est	VENETO	12.856	9.925	-22,80 %
	FRIULI V. GIULIA	1.342	261	-80,59 %
	EMILIA ROMAGNA	99.090	14.106	-85,76 %
Nord Est	Totale:	113.289	24.292	-78,56 %

Zona	Regione	2004	2005	Percentuale
Centro	TOSCANA	21.867	16.908	-22,68 %
	UMBRIA	394	973	146,88 %
	MARCHE	3.169	105	-96,69 %
	LAZIO	52	704	1242,34 %
Centro	Totale:	25.482	18.690	-26,65 %

Zona	Regione	2004	2005	Percentuale
Sud	ABRUZZO	27.243	452	-98,34 %
	MOLISE	0	0	p.n.c.
	CAMPANIA	58.122	2.000	-96,56 %
	PUGLIA	39.952	16.811	-57,92 %
	BASILICATA	0	0	p.n.c.
	CALABRIA	20.218	539	-97,33 %
Sud	Totale:	145.534	19.802	-86,39 %

Zona	Regione	2004	2005	Percentuale
Isole	SICILIA	1.178.549	1.338.870	13,60 %
	SARDEGNA	19	0	-100,00 %
Isole	Totale:	1.178.567	1.338.870	13,60 %

Tot. Generale:	1.530.482	1.432.624	-6,39 %
-----------------------	------------------	------------------	----------------

Prospetto n. 79

Province. Entrate. Titolo 4 categoria 5: trasferimenti di capitale da altri soggetti

(importi in migliaia di euro)

Accertamenti in conto competenza

Zona	Regione	2004	2005	Percentuale
Nord Ovest	PIEMONTE	3.614	7.248	100,54 %
	LOMBARDIA	31.142	11.267	-63,82 %
	LIGURIA	1.121	1.198	6,84 %
Nord Ovest	Totale:	35.877	19.713	-45,05 %

Zona	Regione	2004	2005	Percentuale
Nord Est	VENETO	2.250	5.596	148,72 %
	FRIULI V. GIULIA	356	287	-19,19 %
	EMILIA ROMAGNA	89.562	4.158	-95,36 %
Nord Est	Totale:	92.168	10.041	-89,11 %

Zona	Regione	2004	2005	Percentuale
Centro	TOSCANA	21.006	12.939	-38,41 %
	UMBRIA	394	173	-56,01 %
	MARCHE	869	105	-87,92 %
	LAZIO	52	0	-100,00 %
Centro	Totale:	22.322	13.217	-40,79 %

Zona	Regione	2004	2005	Percentuale
Sud	ABRUZZO	12.865	452	-96,49 %
	MOLISE	0	0	p.n.c.
	CAMPANIA	740	0	-100,00 %
	PUGLIA	638	7.784	1120,28 %
	BASILICATA	0	0	p.n.c.
	CALABRIA	602	539	-10,42 %
Sud	Totale:	14.844	8.775	-40,89 %

Zona	Regione	2004	2005	Percentuale
Isole	SICILIA	100	33.568	33468,49 %
	SARDEGNA	19	0	-100,00 %
Isole	Totale:	119	33.568	28166,86 %

Tot. Generale:	165.329	85.315	-48,40 %
-----------------------	----------------	---------------	-----------------

Prospetto n. 80

Province. Entrate. Titolo 4 categoria 5: trasferimenti di capitale da altri soggetti

(importi in migliaia di euro)

Riscossioni in conto competenza

Zona	Regione	2004	2005	Percentuale
Nord Ovest	PIEMONTE	1.010	957	-5,26 %
	LOMBARDIA	7.515	1.834	-75,59 %
	LIGURIA	121	130	7,44 %
Nord Ovest	Totale:	8.646	2.921	-66,21 %

Zona	Regione	2004	2005	Percentuale
Nord Est	VENETO	752	131	-82,53 %
	FRIULI V. GIULIA	159	197	23,97 %
	EMILIA ROMAGNA	4.670	330	-92,94 %
Nord Est	Totale:	5.581	658	-88,20 %

Zona	Regione	2004	2005	Percentuale
Centro	TOSCANA	6.405	2.323	-63,74 %
	UMBRIA	355	173	-51,12 %
	MARCHE	355	0	-100,00 %
	LAZIO	23	0	-100,00 %
Centro	Totale:	7.138	2.496	-65,03 %

Zona	Regione	2004	2005	Percentuale
Sud	ABRUZZO	6.033	146	-97,58 %
	MOLISE	0	0	p.n.c.
	CAMPANIA	177	0	-100,00 %
	PUGLIA	638	4.013	529,13 %
	BASILICATA	0	0	p.n.c.
	CALABRIA	439	539	22,91 %
Sud	Totale:	7.286	4.699	-35,52 %

Zona	Regione	2004	2005	Percentuale
Isole	SICILIA	44	0	-100,00 %
	SARDEGNA	4	0	-100,00 %
Isole	Totale:	48	0	-100,00 %

Tot. Generale:	28.699	10.774	-62,46 %
-----------------------	---------------	---------------	-----------------

Prospetto n. 81

Province. Entrate. Titolo 4 categoria 5: trasferimenti di capitale da altri soggetti

(importi in migliaia di euro)

Accertamenti in conto residui

Zona	Regione	2004	2005	Percentuale
Nord Ovest	PIEMONTE	35.044	27.659	-21,07 %
	LOMBARDIA	18.574	30.120	62,16 %
	LIGURIA	5.733	5.045	-12,00 %
Nord Ovest	Totale:	59.351	62.824	5,85 %

Zona	Regione	2004	2005	Percentuale
Nord Est	VENETO	12.563	12.515	-0,38 %
	FRIULI V. GIULIA	9.806	8.468	-13,64 %
	EMILIA ROMAGNA	40.375	117.478	190,97 %
Nord Est	Totale:	62.744	138.461	120,68 %

Zona	Regione	2004	2005	Percentuale
Centro	TOSCANA	59.519	55.303	-7,08 %
	UMBRIA	2.262	468	-79,32 %
	MARCHE	48	437	809,47 %
	LAZIO	40	30	-25,11 %
Centro	Totale:	61.869	56.238	-9,10 %

Zona	Regione	2004	2005	Percentuale
Sud	ABRUZZO	4.804	10.347	115,36 %
	MOLISE	2.929	2.901	-0,94 %
	CAMPANIA	4.436	1.711	-61,43 %
	PUGLIA	544	98	-81,99 %
	BASILICATA	0	0	p.n.c.
	CALABRIA	4.235	4.398	3,85 %
Sud	Totale:	16.948	19.455	14,79 %

Zona	Regione	2004	2005	Percentuale
Isole	SICILIA	48	104	116,93 %
	SARDEGNA	91	81	-11,67 %
Isole	Totale:	139	185	32,65 %

Tot. Generale:	201.051	277.162	37,86 %
-----------------------	----------------	----------------	----------------

Prospetto n. 82

Province. Entrate. Titolo 4 categoria 5: trasferimenti di capitale da altri soggetti

(importi in migliaia di euro)

Riscossioni in conto residui

Zona	Regione	2004	2005	Percentuale
Nord Ovest	PIEMONTE	9.851	10.662	8,23 %
	LOMBARDIA	4.146	3.713	-10,44 %
	LIGURIA	1.688	2.189	29,71 %
Nord Ovest	Totale:	15.684	16.564	5,61 %

Zona	Regione	2004	2005	Percentuale
Nord Est	VENETO	1.487	3.898	162,09 %
	FRIULI V. GIULIA	649	1.013	55,98 %
	EMILIA ROMAGNA	7.781	19.275	147,70 %
Nord Est	Totale:	9.918	24.186	143,85 %

Zona	Regione	2004	2005	Percentuale
Centro	TOSCANA	18.092	12.247	-32,31 %
	UMBRIA	1.834	48	-97,38 %
	MARCHE	0	44	p.n.c.
	LAZIO	40	0	-100,00 %
Centro	Totale:	19.966	12.338	-38,20 %

Zona	Regione	2004	2005	Percentuale
Sud	ABRUZZO	1.103	2.167	96,42 %
	MOLISE	15	968	6169,36 %
	CAMPANIA	0	0	p.n.c.
	PUGLIA	446	98	-78,03 %
	BASILICATA	0	0	p.n.c.
	CALABRIA	0	2.642	p.n.c.
Sud	Totale:	1.564	5.875	275,58 %

Zona	Regione	2004	2005	Percentuale
Isole	SICILIA	0	32	p.n.c.
	SARDEGNA	0	0	p.n.c.
Isole	Totale:	0	32	p.n.c.

Tot. Generale:	47.133	58.995	25,17 %
-----------------------	---------------	---------------	----------------

Prospetto n. 83

Province. Entrate. Titolo 4 categoria 5: trasferimenti di capitale da altri soggetti

(importi in migliaia di euro)

Riscossioni totali

Zona	Regione	2004	2005	Percentuale
Nord Ovest	PIEMONTE	10.861	11.619	6,98 %
	LOMBARDIA	11.661	5.547	-52,43 %
	LIGURIA	1.809	2.319	28,22 %
Nord Ovest	Totale:	24.330	19.485	-19,92 %

Zona	Regione	2004	2005	Percentuale
Nord Est	VENETO	2.239	4.030	79,96 %
	FRIULI V. GIULIA	809	1.210	49,67 %
	EMILIA ROMAGNA	12.451	19.604	57,45 %
Nord Est	Totale:	15.499	24.844	60,29 %

Zona	Regione	2004	2005	Percentuale
Centro	TOSCANA	24.498	14.569	-40,53 %
	UMBRIA	2.189	221	-89,88 %
	MARCHE	355	44	-87,65 %
	LAZIO	63	0	-100,00 %
Centro	Totale:	27.104	14.834	-45,27 %

Zona	Regione	2004	2005	Percentuale
Sud	ABRUZZO	7.136	2.313	-67,59 %
	MOLISE	15	968	6169,36 %
	CAMPANIA	177	0	-100,00 %
	PUGLIA	1.084	4.111	279,37 %
	BASILICATA	0	0	p.n.c.
	CALABRIA	439	3.181	625,21 %
Sud	Totale:	8.851	10.574	19,47 %

Zona	Regione	2004	2005	Percentuale
Isole	SICILIA	44	32	-28,08 %
	SARDEGNA	4	0	-100,00 %
Isole	Totale:	48	32	-33,74 %

Tot. Generale:	75.832	69.769	-8,00 %
-----------------------	---------------	---------------	----------------

Prospetto n. 84

Province. Entrate. Titolo 4 categoria 5: trasferimenti di capitale da altri soggetti

(importi in migliaia di euro)

Totale dei residui attivi da riportare

Zona	Regione	2004	2005	Percentuale
Nord Ovest	PIEMONTE	27.797	23.288	-16,22 %
	LOMBARDIA	38.055	35.841	-5,82 %
	LIGURIA	5.045	3.924	-22,23 %
Nord Ovest	Totale:	70.898	63.052	-11,07 %

Zona	Regione	2004	2005	Percentuale
Nord Est	VENETO	12.574	14.081	11,99 %
	FRIULI V. GIULIA	9.353	7.545	-19,33 %
	EMILIA ROMAGNA	117.486	102.031	-13,15 %
Nord Est	Totale:	139.412	123.658	-11,30 %

Zona	Regione	2004	2005	Percentuale
Centro	TOSCANA	56.027	53.673	-4,20 %
	UMBRIA	468	420	-10,25 %
	MARCHE	562	498	-11,38 %
	LAZIO	30	30	0,00 %
Centro	Totale:	57.087	54.620	-4,32 %

Zona	Regione	2004	2005	Percentuale
Sud	ABRUZZO	10.533	8.485	-19,44 %
	MOLISE	2.914	1.933	-33,66 %
	CAMPANIA	4.999	1.711	-65,77 %
	PUGLIA	98	3.771	3750,01 %
	BASILICATA	0	0	p.n.c.
	CALABRIA	4.398	1.756	-60,08 %
Sud	Totale:	22.942	17.656	-23,04 %

Zona	Regione	2004	2005	Percentuale
Isole	SICILIA	104	33.641	32224,22 %
	SARDEGNA	106	81	-24,14 %
Isole	Totale:	210	33.722	15934,14 %

Tot. Generale:	290.549	292.708	0,74 %
-----------------------	----------------	----------------	---------------

Prospetto n. 85

Province. Entrate. Titolo 4 categoria 6: riscossioni di crediti

(importi in migliaia di euro)

Stanziamenti in conto competenza

Zona	Regione	2004	2005	Percentuale
Nord Ovest	PIEMONTE	10.402	5.336	-48,70 %
	LOMBARDIA	12.091	12.740	5,37 %
	LIGURIA	10.030	160.067	1495,88 %
Nord Ovest	Totale:	32.523	178.143	447,74 %

Zona	Regione	2004	2005	Percentuale
Nord Est	VENETO	286.195	442.611	54,65 %
	FRIULI V. GIULIA	956	10.797	1030,00 %
	EMILIA ROMAGNA	70.565	68.139	-3,44 %
Nord Est	Totale:	357.715	521.547	45,80 %

Zona	Regione	2004	2005	Percentuale
Centro	TOSCANA	25.440	27.500	8,10 %
	UMBRIA	0	0	p.n.c.
	MARCHE	29.495	30.866	4,65 %
	LAZIO	0	0	p.n.c.
Centro	Totale:	54.935	58.366	6,24 %

Zona	Regione	2004	2005	Percentuale
Sud	ABRUZZO	64.592	21.549	-66,64 %
	MOLISE	0	0	p.n.c.
	CAMPANIA	22.754	0	-100,00 %
	PUGLIA	80.661	44.047	-45,39 %
	BASILICATA	0	0	p.n.c.
	CALABRIA	12.110	4.517	-62,70 %
Sud	Totale:	180.118	70.113	-61,07 %

Zona	Regione	2004	2005	Percentuale
Isole	SICILIA	40.000	40.224	0,56 %
	SARDEGNA	0	0	p.n.c.
Isole	Totale:	40.000	40.224	0,56 %

Tot. Generale:	665.292	868.394	30,53 %
-----------------------	----------------	----------------	----------------

Prospetto n. 86

Province. Entrate. Titolo 4 categoria 6: riscossioni di crediti

(importi in migliaia di euro)

Accertamenti in conto competenza

Zona	Regione	2004	2005	Percentuale
Nord Ovest	PIEMONTE	5.712	4.966	-13,06 %
	LOMBARDIA	2.206	4.694	112,82 %
	LIGURIA	6.240	152.692	2346,90 %
Nord Ovest	Totale:	14.158	162.353	1046,68 %

Zona	Regione	2004	2005	Percentuale
Nord Est	VENETO	209.685	226.661	8,10 %
	FRIULI V. GIULIA	865	5.511	537,24 %
	EMILIA ROMAGNA	38.470	29.926	-22,21 %
Nord Est	Totale:	249.020	262.099	5,25 %

Zona	Regione	2004	2005	Percentuale
Centro	TOSCANA	25.382	400	-98,42 %
	UMBRIA	0	0	p.n.c.
	MARCHE	8.839	24.724	179,70 %
	LAZIO	0	0	p.n.c.
Centro	Totale:	34.222	25.124	-26,58 %

Zona	Regione	2004	2005	Percentuale
Sud	ABRUZZO	29.092	20.000	-31,25 %
	MOLISE	0	0	p.n.c.
	CAMPANIA	22.754	0	-100,00 %
	PUGLIA	75.754	32.340	-57,31 %
	BASILICATA	0	0	p.n.c.
	CALABRIA	3.100	2.410	-22,25 %
Sud	Totale:	130.700	54.750	-58,11 %

Zona	Regione	2004	2005	Percentuale
Isole	SICILIA	29.999	14.525	-51,58 %
	SARDEGNA	0	152	p.n.c.
Isole	Totale:	29.999	14.678	-51,07 %

Tot. Generale:	458.099	519.003	13,29 %
-----------------------	----------------	----------------	----------------

Prospetto n. 87

Province. Entrate. Titolo 4 categoria 6: riscossioni di crediti

(importi in migliaia di euro)

Riscossioni in conto competenza

Zona	Regione	2004	2005	Percentuale
Nord Ovest	PIEMONTE	1.124	1.774	57,88 %
	LOMBARDIA	1.782	4.156	133,28 %
	LIGURIA	3.474	148.071	4162,16 %
Nord Ovest	Totale:	6.379	154.002	2314,04 %

Zona	Regione	2004	2005	Percentuale
Nord Est	VENETO	31.103	89.487	187,71 %
	FRIULI V. GIULIA	830	460	-44,56 %
	EMILIA ROMAGNA	7.491	13.909	85,68 %
Nord Est	Totale:	39.423	103.856	163,44 %

Zona	Regione	2004	2005	Percentuale
Centro	TOSCANA	10.976	0	-100,00 %
	UMBRIA	0	0	p.n.c.
	MARCHE	4.307	1.438	-66,61 %
	LAZIO	0	0	p.n.c.
Centro	Totale:	15.283	1.438	-90,59 %

Zona	Regione	2004	2005	Percentuale
Sud	ABRUZZO	228	0	-100,00 %
	MOLISE	0	0	p.n.c.
	CAMPANIA	22.724	0	-100,00 %
	PUGLIA	8.760	233	-97,34 %
	BASILICATA	0	0	p.n.c.
	CALABRIA	1.949	410	-78,94 %
Sud	Totale:	33.661	643	-98,09 %

Zona	Regione	2004	2005	Percentuale
Isole	SICILIA	3.499	24	-99,30 %
	SARDEGNA	0	0	p.n.c.
Isole	Totale:	3.499	24	-99,30 %

Tot. Generale:	98.245	259.964	164,61 %
-----------------------	---------------	----------------	-----------------

Prospetto n. 88

Province. Entrate. Titolo 4 categoria 6: riscossioni di crediti

(importi in migliaia di euro)

Accertamenti in conto residui

Zona	Regione	2004	2005	Percentuale
Nord Ovest	PIEMONTE	33.762	25.457	-24,60 %
	LOMBARDIA	7.322	5.532	-24,45 %
	LIGURIA	14.579	13.175	-9,62 %
Nord Ovest	Totale:	55.663	44.165	-20,66 %

Zona	Regione	2004	2005	Percentuale
Nord Est	VENETO	54.726	208.546	281,07 %
	FRIULI V. GIULIA	1.356	1.353	-0,21 %
	EMILIA ROMAGNA	47.194	50.554	7,12 %
Nord Est	Totale:	103.276	260.453	152,19 %

Zona	Regione	2004	2005	Percentuale
Centro	TOSCANA	30.665	31.219	1,81 %
	UMBRIA	210	210	0,00 %
	MARCHE	27.370	24.528	-10,38 %
	LAZIO	5.969	837	-85,98 %
Centro	Totale:	64.214	56.794	-11,55 %

Zona	Regione	2004	2005	Percentuale
Sud	ABRUZZO	45.160	65.186	44,35 %
	MOLISE	143	143	0,00 %
	CAMPANIA	0	30	p.n.c.
	PUGLIA	16.279	82.723	408,15 %
	BASILICATA	2.325	2.325	0,00 %
	CALABRIA	1.031	1.107	7,39 %
	Sud	Totale:	64.937	151.513

Zona	Regione	2004	2005	Percentuale
Isole	SICILIA	1	26.501	3305187,27 %
	SARDEGNA	256	65	-74,54 %
Isole	Totale:	256	26.566	10257,81 %

Tot. Generale:	288.346	539.492	87,10 %
-----------------------	----------------	----------------	----------------

Prospetto n. 89

Province. Entrate. Titolo 4 categoria 6: riscossioni di crediti

(importi in migliaia di euro)

Riscossioni in conto residui

Zona	Regione	2004	2005	Percentuale
Nord Ovest	PIEMONTE	12.822	2.278	-82,23 %
	LOMBARDIA	2.186	1.287	-41,13 %
	LIGURIA	4.169	6.894	65,35 %
Nord Ovest	Totale:	19.176	10.458	-45,46 %

Zona	Regione	2004	2005	Percentuale
Nord Est	VENETO	21.835	65.934	201,97 %
	FRIULI V. GIULIA	37	79	114,03 %
	EMILIA ROMAGNA	27.442	15.016	-45,28 %
Nord Est	Totale:	49.314	81.029	64,31 %

Zona	Regione	2004	2005	Percentuale
Centro	TOSCANA	13.852	29.702	114,42 %
	UMBRIA	0	0	p.n.c.
	MARCHE	7.374	8.769	18,92 %
	LAZIO	5.039	0	-100,00 %
Centro	Totale:	26.265	38.471	46,47 %

Zona	Regione	2004	2005	Percentuale
Sud	ABRUZZO	8.838	17.354	96,36 %
	MOLISE	0	0	p.n.c.
	CAMPANIA	0	6	p.n.c.
	PUGLIA	550	15.308	2680,76 %
	BASILICATA	0	0	p.n.c.
	CALABRIA	1.025	102	-90,09 %
	Sud	Totale:	10.413	32.770

Zona	Regione	2004	2005	Percentuale
Isole	SICILIA	0	3.500	p.n.c.
	SARDEGNA	191	0	-100,00 %
Isole	Totale:	191	3.500	1736,41 %

Tot. Generale:	105.359	166.228	57,77 %
-----------------------	----------------	----------------	----------------

Prospetto n. 90

Province. Entrate. Titolo 4 categoria 6: riscossioni di crediti

(importi in migliaia di euro)

Riscossioni totali

Zona	Regione	2004	2005	Percentuale
Nord Ovest	PIEMONTE	13.945	4.052	-70,94 %
	LOMBARDIA	3.967	5.443	37,20 %
	LIGURIA	7.643	154.965	1927,44 %
Nord Ovest	Totale:	25.556	164.460	543,53 %

Zona	Regione	2004	2005	Percentuale
Nord Est	VENETO	52.938	155.421	193,59 %
	FRIULI V. GIULIA	867	539	-37,77 %
	EMILIA ROMAGNA	34.933	28.925	-17,20 %
Nord Est	Totale:	88.737	184.885	108,35 %

Zona	Regione	2004	2005	Percentuale
Centro	TOSCANA	24.828	29.702	19,63 %
	UMBRIA	0	0	p.n.c.
	MARCHE	11.681	10.207	-12,62 %
	LAZIO	5.039	0	-100,00 %
Centro	Totale:	41.548	39.909	-3,94 %

Zona	Regione	2004	2005	Percentuale
Sud	ABRUZZO	9.066	17.354	91,43 %
	MOLISE	0	0	p.n.c.
	CAMPANIA	22.724	6	-99,97 %
	PUGLIA	9.310	15.541	66,93 %
	BASILICATA	0	0	p.n.c.
	CALABRIA	2.974	512	-82,79 %
Sud	Totale:	44.074	33.413	-24,19 %

Zona	Regione	2004	2005	Percentuale
Isole	SICILIA	3.499	3.524	0,72 %
	SARDEGNA	191	0	-100,00 %
Isole	Totale:	3.690	3.524	-4,48 %

Tot. Generale:	203.605	426.192	109,32 %
-----------------------	----------------	----------------	-----------------

Prospetto n. 91

Province. Entrate. Titolo 4 categoria 6: riscossioni di crediti

(importi in migliaia di euro)

Totale dei residui attivi da riportare

Zona	Regione	2004	2005	Percentuale
Nord Ovest	PIEMONTE	25.529	26.372	3,30 %
	LOMBARDIA	5.561	4.784	-13,97 %
	LIGURIA	13.175	10.902	-17,26 %
Nord Ovest	Totale:	44.265	42.057	-4,99 %

Zona	Regione	2004	2005	Percentuale
Nord Est	VENETO	211.473	279.787	32,30 %
	FRIULI V. GIULIA	1.354	6.325	367,16 %
	EMILIA ROMAGNA	50.731	51.555	1,62 %
Nord Est	Totale:	263.558	337.667	28,12 %

Zona	Regione	2004	2005	Percentuale
Centro	TOSCANA	31.219	1.917	-93,86 %
	UMBRIA	210	210	0,00 %
	MARCHE	24.528	39.045	59,18 %
	LAZIO	931	837	-10,05 %
Centro	Totale:	56.888	42.009	-26,15 %

Zona	Regione	2004	2005	Percentuale
Sud	ABRUZZO	65.186	67.832	4,06 %
	MOLISE	143	143	0,00 %
	CAMPANIA	30	24	-21,31 %
	PUGLIA	82.723	99.522	20,31 %
	BASILICATA	2.325	2.325	0,00 %
	CALABRIA	1.156	3.005	159,91 %
Sud	Totale:	151.563	172.850	14,05 %

Zona	Regione	2004	2005	Percentuale
Isole	SICILIA	26.501	37.502	41,51 %
	SARDEGNA	65	217	233,99 %
Isole	Totale:	26.566	37.719	41,98 %

Tot. Generale:	542.840	632.303	16,48 %
-----------------------	----------------	----------------	----------------

Prospetto n. 92

Province. Entrate. Titolo 5: entrate derivanti da accensione di prestiti

Accertamenti in conto competenza

(importi in migliaia di euro)

Zona	Regione	2004	2005	Percentuale
Nord Ovest	PIEMONTE	156.734	353.146	125,32 %
	LOMBARDIA	286.762	349.737	21,96 %
	LIGURIA	21.484	43.185	101,01 %
Nord Ovest	Totale:	464.980	746.068	60,45 %

Zona	Regione	2004	2005	Percentuale
Nord Est	VENETO	308.687	262.993	-14,80 %
	FRIULI V. GIULIA	27.483	34.595	25,88 %
	EMILIA ROMAGNA	115.386	162.586	40,91 %
Nord Est	Totale:	451.556	460.174	1,91 %

Zona	Regione	2004	2005	Percentuale
Centro	TOSCANA	127.762	125.676	-1,63 %
	UMBRIA	13.267	9.671	-27,11 %
	MARCHE	44.724	82.942	85,45 %
	LAZIO	415.015	153.409	-63,04 %
Centro	Totale:	600.768	371.698	-38,13 %

Zona	Regione	2004	2005	Percentuale
Sud	ABRUZZO	53.988	117.516	117,67 %
	MOLISE	2.623	5.230	99,37 %
	CAMPANIA	271.196	111.852	-58,76 %
	PUGLIA	109.217	65.968	-39,60 %
	BASILICATA	35.363	11.219	-68,28 %
	CALABRIA	133.724	171.488	28,24 %
Sud	Totale:	606.112	483.273	-20,27 %

Zona	Regione	2004	2005	Percentuale
Isole	SICILIA	96.266	79.969	-16,93 %
	SARDEGNA	29.723	25.500	-14,21 %
Isole	Totale:	125.989	105.468	-16,29 %

Tot. Generale:	2.249.405	2.166.681	-3,68 %
-----------------------	------------------	------------------	----------------

Prospetto n. 93

Province. Entrate. Titolo 5: entrate derivanti da accensione di prestiti

Riscossioni in conto competenza

(importi in migliaia di euro)

Zona	Regione	2004	2005	Percentuale
Nord Ovest	PIEMONTE	6.950	266.985	3741,52 %
	LOMBARDIA	32.378	161.620	399,16 %
	LIGURIA	6.973	30.751	341,03 %
Nord Ovest	Totale:	46.301	459.356	892,12 %

Zona	Regione	2004	2005	Percentuale
Nord Est	VENETO	252.367	178.871	-29,12 %
	FRIULI V. GIULIA	172	9.849	5632,43 %
	EMILIA ROMAGNA	49.842	83.866	68,26 %
Nord Est	Totale:	302.380	272.585	-9,85 %

Zona	Regione	2004	2005	Percentuale
Centro	TOSCANA	12.944	16.683	28,89 %
	UMBRIA	3.057	2.906	-4,94 %
	MARCHE	18.581	48.899	163,16 %
	LAZIO	383.382	61.445	-83,97 %
Centro	Totale:	417.965	129.932	-68,91 %

Zona	Regione	2004	2005	Percentuale
Sud	ABRUZZO	29.812	92.101	208,94 %
	MOLISE	0	0	p.n.c.
	CAMPANIA	123.122	133	-99,89 %
	PUGLIA	53.867	43.144	-19,91 %
	BASILICATA	31.166	24	-99,92 %
	CALABRIA	22.732	73.459	223,15 %
Sud	Totale:	260.699	208.861	-19,88 %

Zona	Regione	2004	2005	Percentuale
Isole	SICILIA	36.396	16.578	-54,45 %
	SARDEGNA	873	65	-92,57 %
Isole	Totale:	37.269	16.643	-55,34 %

Tot. Generale:	1.064.614	1.087.378	2,14 %
-----------------------	------------------	------------------	---------------

Prospetto n. 94

Province. Entrate. Titolo 5: entrate derivanti da accensione di prestiti

Residui in conto competenza

(importi in migliaia di euro)

Zona	Regione	2004	2005	Percentuale
Nord Ovest	PIEMONTE	149.784	86.161	-42,48 %
	LOMBARDIA	254.384	188.118	-26,05 %
	LIGURIA	14.511	12.433	-14,32 %
Nord Ovest	Totale:	418.679	286.712	-31,52 %

Zona	Regione	2004	2005	Percentuale
Nord Est	VENETO	56.320	84.122	49,36 %
	FRIULI V. GIULIA	27.311	24.747	-9,39 %
	EMILIA ROMAGNA	65.544	78.720	20,10 %
Nord Est	Totale:	149.176	187.589	25,75 %

Zona	Regione	2004	2005	Percentuale
Centro	TOSCANA	114.818	108.993	-5,07 %
	UMBRIA	10.210	6.765	-33,74 %
	MARCHE	26.143	34.044	30,22 %
	LAZIO	31.633	91.964	190,73 %
Centro	Totale:	182.803	241.766	32,25 %

Zona	Regione	2004	2005	Percentuale
Sud	ABRUZZO	24.176	25.415	5,12 %
	MOLISE	2.623	5.230	99,37 %
	CAMPANIA	148.074	111.719	-24,55 %
	PUGLIA	55.350	22.824	-58,76 %
	BASILICATA	4.197	11.195	166,73 %
	CALABRIA	110.992	98.029	-11,68 %
Sud	Totale:	345.413	274.412	-20,56 %

Zona	Regione	2004	2005	Percentuale
Isole	SICILIA	59.870	63.390	5,88 %
	SARDEGNA	28.850	25.435	-11,84 %
Isole	Totale:	88.720	88.825	0,12 %

Tot. Generale:	1.184.791	1.079.303	-8,90 %
-----------------------	------------------	------------------	----------------

Prospetto n. 95

Province. Entrate. Titolo 5: entrate derivanti da accensione di prestiti

Accertamenti in conto residui

(importi in migliaia di euro)

Zona	Regione	2004	2005	Percentuale
Nord Ovest	PIEMONTE	261.303	300.782	15,11 %
	LOMBARDIA	403.588	467.583	15,86 %
	LIGURIA	29.297	33.540	14,48 %
Nord Ovest	Totale:	694.188	801.905	15,52 %

Zona	Regione	2004	2005	Percentuale
Nord Est	VENETO	116.205	108.451	-6,67 %
	FRIULI V. GIULIA	80.480	79.580	-1,12 %
	EMILIA ROMAGNA	125.449	136.515	8,82 %
Nord Est	Totale:	322.134	324.546	0,75 %

Zona	Regione	2004	2005	Percentuale
Centro	TOSCANA	233.850	274.005	17,17 %
	UMBRIA	42.725	32.715	-23,43 %
	MARCHE	48.559	52.119	7,33 %
	LAZIO	518.792	342.195	-34,04 %
Centro	Totale:	843.926	701.035	-16,93 %

Zona	Regione	2004	2005	Percentuale
Sud	ABRUZZO	98.099	77.678	-20,82 %
	MOLISE	13.740	14.107	2,67 %
	CAMPANIA	242.460	345.824	42,63 %
	PUGLIA	225.382	190.332	-15,55 %
	BASILICATA	45.047	39.103	-13,20 %
	CALABRIA	358.463	365.992	2,10 %
Sud	Totale:	983.189	1.033.035	5,07 %

Zona	Regione	2004	2005	Percentuale
Isole	SICILIA	305.667	258.448	-15,45 %
	SARDEGNA	146.503	140.671	-3,98 %
Isole	Totale:	452.170	399.119	-11,73 %

Tot. Generale:		3.295.609	3.259.639	-1,09 %
-----------------------	--	------------------	------------------	----------------

Prospetto n. 96

Province. Entrate. Titolo 5: entrate derivanti da accensione di prestiti

Riscossioni in conto residui

(importi in migliaia di euro)

Zona	Regione	2004	2005	Percentuale
Nord Ovest	PIEMONTE	101.468	197.084	94,23 %
	LOMBARDIA	177.510	156.179	-12,02 %
	LIGURIA	10.225	14.385	40,68 %
Nord Ovest	Totale:	289.204	367.649	27,12 %

Zona	Regione	2004	2005	Percentuale
Nord Est	VENETO	59.285	39.238	-33,81 %
	FRIULI V. GIULIA	27.664	25.125	-9,18 %
	EMILIA ROMAGNA	54.231	63.039	16,24 %
Nord Est	Totale:	141.179	127.403	-9,76 %

Zona	Regione	2004	2005	Percentuale
Centro	TOSCANA	72.217	107.411	48,73 %
	UMBRIA	20.217	12.209	-39,61 %
	MARCHE	21.208	26.961	27,13 %
	LAZIO	206.101	45.393	-77,98 %
Centro	Totale:	319.743	191.975	-39,96 %

Zona	Regione	2004	2005	Percentuale
Sud	ABRUZZO	41.070	45.899	11,76 %
	MOLISE	2.255	2.062	-8,58 %
	CAMPANIA	44.367	70.296	58,44 %
	PUGLIA	87.036	43.786	-49,69 %
	BASILICATA	9.842	10.678	8,49 %
	CALABRIA	87.386	82.408	-5,70 %
Sud	Totale:	271.956	255.128	-6,19 %

Zona	Regione	2004	2005	Percentuale
Isole	SICILIA	104.097	46.741	-55,10 %
	SARDEGNA	32.144	30.096	-6,37 %
Isole	Totale:	136.241	76.837	-43,60 %

Tot. Generale:	1.158.323	1.018.991	-12,03 %
-----------------------	------------------	------------------	-----------------

Prospetto n. 97

Province. Entrate. Titolo 5: entrate derivanti da accensione di prestiti

Residui in conto residui

(importi in migliaia di euro)

Zona	Regione	2004	2005	Percentuale
Nord Ovest	PIEMONTE	159.835	103.698	-35,12 %
	LOMBARDIA	226.078	311.404	37,74 %
	LIGURIA	19.071	19.155	0,44 %
Nord Ovest	Totale:	404.985	434.257	7,23 %

Zona	Regione	2004	2005	Percentuale
Nord Est	VENETO	56.920	69.213	21,60 %
	FRIULI V. GIULIA	52.816	54.454	3,10 %
	EMILIA ROMAGNA	71.218	73.476	3,17 %
Nord Est	Totale:	180.955	197.143	8,95 %

Zona	Regione	2004	2005	Percentuale
Centro	TOSCANA	161.633	166.593	3,07 %
	UMBRIA	22.508	20.507	-8,89 %
	MARCHE	27.351	25.158	-8,02 %
	LAZIO	312.691	296.802	-5,08 %
Centro	Totale:	524.183	509.060	-2,89 %

Zona	Regione	2004	2005	Percentuale
Sud	ABRUZZO	57.029	31.779	-44,27 %
	MOLISE	11.484	12.045	4,88 %
	CAMPANIA	198.093	275.528	39,09 %
	PUGLIA	138.345	146.546	5,93 %
	BASILICATA	35.205	28.425	-19,26 %
	CALABRIA	271.077	283.584	4,61 %
Sud	Totale:	711.234	777.907	9,37 %

Zona	Regione	2004	2005	Percentuale
Isole	SICILIA	201.570	211.707	5,03 %
	SARDEGNA	114.359	110.575	-3,31 %
Isole	Totale:	315.929	322.282	2,01 %

Tot. Generale:	2.137.286	2.240.649	4,84 %
-----------------------	------------------	------------------	---------------

Prospetto n. 98

Province. Entrate. Titolo 5: entrate derivanti da accensione di prestiti

Riscossioni totali

(importi in migliaia di euro)

Zona	Regione	2004	2005	Percentuale
Nord Ovest	PIEMONTE	108.418	464.069	328,04 %
	LOMBARDIA	209.888	317.799	51,41 %
	LIGURIA	17.198	45.136	162,45 %
Nord Ovest	Totale:	335.504	827.005	146,50 %

Zona	Regione	2004	2005	Percentuale
Nord Est	VENETO	311.652	218.109	-30,02 %
	FRIULI V. GIULIA	27.836	34.974	25,64 %
	EMILIA ROMAGNA	104.073	146.905	41,16 %
Nord Est	Totale:	443.560	399.988	-9,82 %

Zona	Regione	2004	2005	Percentuale
Centro	TOSCANA	85.161	124.094	45,72 %
	UMBRIA	23.274	15.115	-35,06 %
	MARCHE	39.789	75.860	90,66 %
	LAZIO	589.483	106.838	-81,88 %
Centro	Totale:	737.708	321.907	-56,36 %

Zona	Regione	2004	2005	Percentuale
Sud	ABRUZZO	70.882	138.000	94,69 %
	MOLISE	2.255	2.062	-8,58 %
	CAMPANIA	167.489	70.428	-57,95 %
	PUGLIA	140.903	86.930	-38,30 %
	BASILICATA	41.008	10.701	-73,90 %
	CALABRIA	110.118	155.867	41,55 %
Sud	Totale:	532.654	463.989	-12,89 %

Zona	Regione	2004	2005	Percentuale
Isole	SICILIA	140.493	63.320	-54,93 %
	SARDEGNA	33.017	30.161	-8,65 %
Isole	Totale:	173.511	93.480	-46,12 %

Tot. Generale:	2.222.937	2.106.369	-5,24 %
-----------------------	------------------	------------------	----------------

Prospetto n. 99

Province. Entrate. Titolo 5: entrate derivanti da accensione di prestiti

Totale dei residui attivi da riportare

(importi in migliaia di euro)

Zona	Regione	2004	2005	Percentuale
Nord Ovest	PIEMONTE	309.619	189.859	-38,68 %
	LOMBARDIA	480.463	499.522	3,97 %
	LIGURIA	33.583	31.588	-5,94 %
Nord Ovest	Totale:	823.664	720.968	-12,47 %

Zona	Regione	2004	2005	Percentuale
Nord Est	VENETO	113.240	153.335	35,41 %
	FRIULI V. GIULIA	80.127	79.201	-1,16 %
	EMILIA ROMAGNA	136.763	152.196	11,28 %
Nord Est	Totale:	330.130	384.732	16,54 %

Zona	Regione	2004	2005	Percentuale
Centro	TOSCANA	276.451	275.587	-0,31 %
	UMBRIA	32.718	27.271	-16,65 %
	MARCHE	53.494	59.201	10,67 %
	LAZIO	344.323	388.767	12,91 %
Centro	Totale:	706.986	750.826	6,20 %

Zona	Regione	2004	2005	Percentuale
Sud	ABRUZZO	81.205	57.194	-29,57 %
	MOLISE	14.107	17.275	22,45 %
	CAMPANIA	346.168	387.247	11,87 %
	PUGLIA	193.695	169.370	-12,56 %
	BASILICATA	39.402	39.620	0,55 %
	CALABRIA	382.069	381.613	-0,12 %
	Sud	Totale:	1.056.647	1.052.319

Zona	Regione	2004	2005	Percentuale
Isole	SICILIA	261.439	275.097	5,22 %
	SARDEGNA	143.210	136.010	-5,03 %
Isole	Totale:	404.649	411.107	1,60 %

Tot. Generale:	3.322.077	3.319.952	-0,06 %
-----------------------	------------------	------------------	----------------

Prospetto n. 100

Province. Entrate. Titolo 5 al netto delle catg. 1 e 2: indebitamento non a breve termine

(importi in migliaia di euro)

Stanziamanti in conto competenza

Zona	Regione	2004	2005	Percentuale
Nord Ovest	PIEMONTE	313.871	537.359	71,20 %
	LOMBARDIA	384.919	403.833	4,91 %
	LIGURIA	33.590	48.814	45,32 %
Nord Ovest	Totale:	732.380	990.006	35,18 %

Zona	Regione	2004	2005	Percentuale
Nord Est	VENETO	412.812	417.419	1,12 %
	FRIULI V. GIULIA	55.530	74.553	34,26 %
	EMILIA ROMAGNA	152.562	227.700	49,25 %
Nord Est	Totale:	620.905	719.672	15,91 %

Zona	Regione	2004	2005	Percentuale
Centro	TOSCANA	204.632	215.481	5,30 %
	UMBRIA	17.762	11.768	-33,75 %
	MARCHE	71.569	99.189	38,59 %
	LAZIO	465.246	610.436	31,21 %
Centro	Totale:	759.209	936.875	23,40 %

Zona	Regione	2004	2005	Percentuale
Sud	ABRUZZO	144.517	159.984	10,70 %
	MOLISE	18.756	18.172	-3,11 %
	CAMPANIA	513.961	183.623	-64,27 %
	PUGLIA	151.989	84.249	-44,57 %
	BASILICATA	62.699	23.400	-62,68 %
	CALABRIA	297.251	215.962	-27,35 %
Sud	Totale:	1.189.174	685.390	-42,36 %

Zona	Regione	2004	2005	Percentuale
Isole	SICILIA	335.963	497.095	47,96 %
	SARDEGNA	132.342	50.898	-61,54 %
Isole	Totale:	468.305	547.993	17,02 %

Tot. Generale:	3.769.973	3.879.936	2,92 %
-----------------------	------------------	------------------	---------------

Prospetto n. 101

Province. Entrate. Titolo 5 al netto delle catg. 1 e 2: indebitamento non a breve termine

(importi in migliaia di euro)

Accertamenti in conto competenza

Zona	Regione	2004	2005	Percentuale
Nord Ovest	PIEMONTE	156.734	353.146	125,32 %
	LOMBARDIA	286.762	349.737	21,96 %
	LIGURIA	21.484	43.185	101,01 %
Nord Ovest	Totale:	464.980	746.068	60,45 %

Zona	Regione	2004	2005	Percentuale
Nord Est	VENETO	308.687	262.661	-14,91 %
	FRIULI V. GIULIA	27.483	34.595	25,88 %
	EMILIA ROMAGNA	115.386	162.586	40,91 %
Nord Est	Totale:	451.556	459.842	1,83 %

Zona	Regione	2004	2005	Percentuale
Centro	TOSCANA	127.762	125.676	-1,63 %
	UMBRIA	13.267	9.671	-27,11 %
	MARCHE	43.006	82.942	92,86 %
	LAZIO	415.015	153.409	-63,04 %
Centro	Totale:	599.050	371.698	-37,95 %

Zona	Regione	2004	2005	Percentuale
Sud	ABRUZZO	53.988	117.516	117,67 %
	MOLISE	2.623	5.230	99,37 %
	CAMPANIA	271.196	111.852	-58,76 %
	PUGLIA	109.217	65.968	-39,60 %
	BASILICATA	35.363	11.219	-68,28 %
	CALABRIA	123.149	169.447	37,60 %
	Sud	Totale:	595.536	481.232

Zona	Regione	2004	2005	Percentuale
Isole	SICILIA	95.256	73.761	-22,57 %
	SARDEGNA	28.023	25.500	-9,01 %
Isole	Totale:	123.279	99.261	-19,48 %

Tot. Generale:	2.234.401	2.158.101	-3,41 %
-----------------------	------------------	------------------	----------------

Prospetto n. 102

Province. Entrate. Titolo 5 al netto delle catg. 1 e 2: indebitamento non a breve termine

(importi in migliaia di euro)

Riscossioni in conto competenza

Zona	Regione	2004	2005	Percentuale
Nord Ovest	PIEMONTE	6.950	266.985	3741,52 %
	LOMBARDIA	32.378	161.620	399,16 %
	LIGURIA	6.973	30.751	341,03 %
Nord Ovest	Totale:	46.301	459.356	892,12 %

Zona	Regione	2004	2005	Percentuale
Nord Est	VENETO	252.367	178.871	-29,12 %
	FRIULI V. GIULIA	172	9.849	5632,43 %
	EMILIA ROMAGNA	49.842	83.866	68,26 %
Nord Est	Totale:	302.380	272.585	-9,85 %

Zona	Regione	2004	2005	Percentuale
Centro	TOSCANA	12.944	16.683	28,89 %
	UMBRIA	3.057	2.906	-4,94 %
	MARCHE	18.581	48.899	163,16 %
	LAZIO	383.382	61.445	-83,97 %
Centro	Totale:	417.965	129.932	-68,91 %

Zona	Regione	2004	2005	Percentuale
Sud	ABRUZZO	29.812	92.101	208,94 %
	MOLISE	0	0	p.n.c.
	CAMPANIA	123.122	133	-99,89 %
	PUGLIA	53.867	43.144	-19,91 %
	BASILICATA	31.166	24	-99,92 %
	CALABRIA	12.157	71.418	487,49 %
Sud	Totale:	250.123	206.820	-17,31 %

Zona	Regione	2004	2005	Percentuale
Isole	SICILIA	35.750	10.371	-70,99 %
	SARDEGNA	873	65	-92,57 %
Isole	Totale:	36.623	10.436	-71,51 %

Tot. Generale:	1.053.392	1.079.130	2,44 %
-----------------------	------------------	------------------	---------------

Prospetto n. 103

Province. Entrate. Titolo 5 al netto delle catg. 1 e 2: indebitamento non a breve termine

(importi in migliaia di euro)

Accertamenti in conto residui

Zona	Regione	2004	2005	Percentuale
Nord Ovest	PIEMONTE	261.303	300.782	15,11 %
	LOMBARDIA	403.530	467.525	15,86 %
	LIGURIA	28.841	33.540	16,29 %
Nord Ovest	Totale:	693.675	801.848	15,59 %

Zona	Regione	2004	2005	Percentuale
Nord Est	VENETO	116.087	108.451	-6,58 %
	FRIULI V. GIULIA	80.480	79.580	-1,12 %
	EMILIA ROMAGNA	125.449	136.515	8,82 %
Nord Est	Totale:	322.017	324.546	0,79 %

Zona	Regione	2004	2005	Percentuale
Centro	TOSCANA	233.850	274.005	17,17 %
	UMBRIA	42.725	32.715	-23,43 %
	MARCHE	48.129	50.401	4,72 %
	LAZIO	518.792	342.195	-34,04 %
Centro	Totale:	843.497	699.316	-17,09 %

Zona	Regione	2004	2005	Percentuale
Sud	ABRUZZO	98.099	77.678	-20,82 %
	MOLISE	13.740	14.107	2,67 %
	CAMPANIA	242.460	345.824	42,63 %
	PUGLIA	225.382	190.332	-15,55 %
	BASILICATA	45.047	39.103	-13,20 %
	CALABRIA	358.463	365.992	2,10 %
Sud	Totale:	983.189	1.033.035	5,07 %

Zona	Regione	2004	2005	Percentuale
Isole	SICILIA	296.868	252.216	-15,04 %
	SARDEGNA	146.503	138.971	-5,14 %
Isole	Totale:	443.371	391.187	-11,77 %

Tot. Generale:	3.285.749	3.249.931	-1,09 %
-----------------------	------------------	------------------	----------------

Prospetto n. 104

Province. Entrate. Titolo 5 al netto delle catg. 1 e 2: indebitamento non a breve termine

(importi in migliaia di euro)

Riscossioni in conto residui

Zona	Regione	2004	2005	Percentuale
Nord Ovest	PIEMONTE	101.468	197.084	94,23 %
	LOMBARDIA	177.510	156.179	-12,02 %
	LIGURIA	9.770	14.385	47,24 %
Nord Ovest	Totale:	288.748	367.649	27,33 %

Zona	Regione	2004	2005	Percentuale
Nord Est	VENETO	59.167	39.238	-33,68 %
	FRIULI V. GIULIA	27.664	25.125	-9,18 %
	EMILIA ROMAGNA	54.231	63.039	16,24 %
Nord Est	Totale:	141.062	127.403	-9,68 %

Zona	Regione	2004	2005	Percentuale
Centro	TOSCANA	72.217	107.411	48,73 %
	UMBRIA	20.217	12.209	-39,61 %
	MARCHE	20.778	25.243	21,49 %
	LAZIO	206.101	45.393	-77,98 %
Centro	Totale:	319.314	190.256	-40,42 %

Zona	Regione	2004	2005	Percentuale
Sud	ABRUZZO	41.070	45.899	11,76 %
	MOLISE	2.255	2.062	-8,58 %
	CAMPANIA	44.367	70.296	58,44 %
	PUGLIA	87.036	43.786	-49,69 %
	BASILICATA	9.842	10.678	8,49 %
	CALABRIA	87.386	82.408	-5,70 %
Sud	Totale:	271.956	255.128	-6,19 %

Zona	Regione	2004	2005	Percentuale
Isole	SICILIA	101.568	46.210	-54,50 %
	SARDEGNA	32.144	29.834	-7,19 %
Isole	Totale:	133.712	76.044	-43,13 %

Tot. Generale:	1.154.791	1.016.479	-11,98 %
-----------------------	------------------	------------------	-----------------

Prospetto n. 105

Province. Entrate. Titolo 5 al netto delle catg. 1 e 2: indebitamento non a breve termine

(importi in migliaia di euro)

Riscossioni totali

Zona	Regione	2004	2005	Percentuale
Nord Ovest	PIEMONTE	108.418	464.069	328,04 %
	LOMBARDIA	209.888	317.799	51,41 %
	LIGURIA	16.742	45.136	169,59 %
Nord Ovest	Totale:	335.049	827.005	146,83 %

Zona	Regione	2004	2005	Percentuale
Nord Est	VENETO	311.534	218.109	-29,99 %
	FRIULI V. GIULIA	27.836	34.974	25,64 %
	EMILIA ROMAGNA	104.073	146.905	41,16 %
Nord Est	Totale:	443.442	399.988	-9,80 %

Zona	Regione	2004	2005	Percentuale
Centro	TOSCANA	85.161	124.094	45,72 %
	UMBRIA	23.274	15.115	-35,06 %
	MARCHE	39.360	74.142	88,37 %
	LAZIO	589.483	106.838	-81,88 %
Centro	Totale:	737.278	320.189	-56,57 %

Zona	Regione	2004	2005	Percentuale
Sud	ABRUZZO	70.882	138.000	94,69 %
	MOLISE	2.255	2.062	-8,58 %
	CAMPANIA	167.489	70.428	-57,95 %
	PUGLIA	140.903	86.930	-38,30 %
	BASILICATA	41.008	10.701	-73,90 %
	CALABRIA	99.542	153.826	54,53 %
	Sud	Totale:	522.079	461.948

Zona	Regione	2004	2005	Percentuale
Isole	SICILIA	137.318	56.581	-58,80 %
	SARDEGNA	33.017	29.898	-9,45 %
Isole	Totale:	170.336	86.480	-49,23 %

Tot. Generale:	2.208.184	2.095.609	-5,10 %
-----------------------	------------------	------------------	----------------

Prospetto n. 106

Province. Entrate. Titolo 5 al netto delle catg. 1 e 2: indebitamento non a breve termine

(importi in migliaia di euro)

Totale dei residui attivi da riportare

Zona	Regione	2004	2005	Percentuale
Nord Ovest	PIEMONTE	309.619	189.859	-38,68 %
	LOMBARDIA	480.405	499.464	3,97 %
	LIGURIA	33.583	31.588	-5,94 %
Nord Ovest	Totale:	823.606	720.911	-12,47 %

Zona	Regione	2004	2005	Percentuale
Nord Est	VENETO	113.240	153.003	35,11 %
	FRIULI V. GIULIA	80.127	79.201	-1,16 %
	EMILIA ROMAGNA	136.763	152.196	11,28 %
Nord Est	Totale:	330.130	384.400	16,44 %

Zona	Regione	2004	2005	Percentuale
Centro	TOSCANA	276.451	275.587	-0,31 %
	UMBRIA	32.718	27.271	-16,65 %
	MARCHE	51.775	59.201	14,34 %
	LAZIO	344.323	388.767	12,91 %
Centro	Totale:	705.268	750.826	6,46 %

Zona	Regione	2004	2005	Percentuale
Sud	ABRUZZO	81.205	57.194	-29,57 %
	MOLISE	14.107	17.275	22,45 %
	CAMPANIA	346.168	387.247	11,87 %
	PUGLIA	193.695	169.370	-12,56 %
	BASILICATA	39.402	39.620	0,55 %
	CALABRIA	382.069	381.613	-0,12 %
Sud	Totale:	1.056.647	1.052.319	-0,41 %

Zona	Regione	2004	2005	Percentuale
Isole	SICILIA	254.806	269.396	5,73 %
	SARDEGNA	141.510	134.572	-4,90 %
Isole	Totale:	396.315	403.969	1,93 %

Tot. Generale:	3.311.967	3.312.424	0,01 %
-----------------------	------------------	------------------	---------------

Prospetto n. 107

Province. Entrate. Titolo 6: entrate da servizi per conto terzi

Accertamenti in conto competenza

(importi in migliaia di euro)

Zona	Regione	2004	2005	Percentuale
Nord Ovest	PIEMONTE	115.687	346.767	199,74 %
	LOMBARDIA	194.748	216.852	11,35 %
	LIGURIA	122.955	47.310	-61,52 %
Nord Ovest	Totale:	433.391	610.929	40,96 %

Zona	Regione	2004	2005	Percentuale
Nord Est	VENETO	151.229	62.366	-58,76 %
	FRIULI V. GIULIA	31.186	17.432	-44,10 %
	EMILIA ROMAGNA	68.801	81.949	19,11 %
Nord Est	Totale:	251.216	161.747	-35,61 %

Zona	Regione	2004	2005	Percentuale
Centro	TOSCANA	91.687	80.077	-12,66 %
	UMBRIA	21.882	16.965	-22,47 %
	MARCHE	39.700	72.327	82,18 %
	LAZIO	104.779	74.300	-29,09 %
Centro	Totale:	258.048	243.668	-5,57 %

Zona	Regione	2004	2005	Percentuale
Sud	ABRUZZO	23.948	28.078	17,25 %
	MOLISE	5.787	5.427	-6,23 %
	CAMPANIA	85.049	89.803	5,59 %
	PUGLIA	53.549	60.947	13,82 %
	BASILICATA	12.899	14.354	11,28 %
	CALABRIA	52.272	42.352	-18,98 %
Sud	Totale:	233.505	240.961	3,19 %

Zona	Regione	2004	2005	Percentuale
Isole	SICILIA	117.158	111.843	-4,54 %
	SARDEGNA	37.616	49.634	31,95 %
Isole	Totale:	154.774	161.476	4,33 %

Tot. Generale:	1.330.934	1.418.782	6,60 %
-----------------------	------------------	------------------	---------------

Prospetto n. 108

Province. Entrate. Titolo 6: entrate da servizi per conto terzi

Residui in conto competenza

(importi in migliaia di euro)

Zona	Regione	2004	2005	Percentuale
Nord Ovest	PIEMONTE	28.916	136.581	372,34 %
	LOMBARDIA	32.041	36.639	14,35 %
	LIGURIA	700	577	-17,62 %
Nord Ovest	Totale:	61.657	173.797	181,88 %

Zona	Regione	2004	2005	Percentuale
Nord Est	VENETO	1.609	3.238	101,23 %
	FRIULI V. GIULIA	19.935	404	-97,97 %
	EMILIA ROMAGNA	3.949	7.137	80,70 %
Nord Est	Totale:	25.494	10.779	-57,72 %

Zona	Regione	2004	2005	Percentuale
Centro	TOSCANA	8.113	2.382	-70,64 %
	UMBRIA	4.862	930	-80,86 %
	MARCHE	2.978	4.296	44,24 %
	LAZIO	11.193	11.447	2,27 %
Centro	Totale:	27.146	19.055	-29,80 %

Zona	Regione	2004	2005	Percentuale
Sud	ABRUZZO	2.803	3.281	17,03 %
	MOLISE	448	221	-50,67 %
	CAMPANIA	8.181	15.722	92,16 %
	PUGLIA	5.044	4.007	-20,56 %
	BASILICATA	359	1.836	411,18 %
	CALABRIA	11.170	8.115	-27,35 %
Sud	Totale:	28.007	33.182	18,48 %

Zona	Regione	2004	2005	Percentuale
Isole	SICILIA	12.644	11.889	-5,97 %
	SARDEGNA	867	421	-51,39 %
Isole	Totale:	13.511	12.311	-8,89 %

Tot. Generale:	155.815	249.123	59,88 %
-----------------------	----------------	----------------	----------------

Prospetto n. 109

Province. Entrate. Titolo 6: entrate da servizi per conto terzi

Residui in conto residui

(importi in migliaia di euro)

Zona	Regione	2004	2005	Percentuale
Nord Ovest	PIEMONTE	56.464	70.171	24,28 %
	LOMBARDIA	6.672	18.177	172,45 %
	LIGURIA	2.713	2.815	3,75 %
Nord Ovest	Totale:	65.849	91.163	38,44 %

Zona	Regione	2004	2005	Percentuale
Nord Est	VENETO	6.864	6.300	-8,21 %
	FRIULI V. GIULIA	338	256	-24,42 %
	EMILIA ROMAGNA	21.411	21.277	-0,63 %
Nord Est	Totale:	28.614	27.833	-2,73 %

Zona	Regione	2004	2005	Percentuale
Centro	TOSCANA	3.206	5.350	66,87 %
	UMBRIA	3.139	5.990	90,79 %
	MARCHE	919	701	-23,74 %
	LAZIO	13.332	19.001	42,52 %
Centro	Totale:	20.597	31.042	50,71 %

Zona	Regione	2004	2005	Percentuale
Sud	ABRUZZO	5.377	4.903	-8,81 %
	MOLISE	1.104	1.305	18,24 %
	CAMPANIA	44.545	45.356	1,82 %
	PUGLIA	21.780	22.521	3,40 %
	BASILICATA	1.280	1.026	-19,84 %
	CALABRIA	2.888	10.753	272,31 %
Sud	Totale:	76.975	85.865	11,55 %

Zona	Regione	2004	2005	Percentuale
Isole	SICILIA	45.449	40.940	-9,92 %
	SARDEGNA	696	677	-2,64 %
Isole	Totale:	46.145	41.618	-9,81 %

Tot. Generale:	238.179	277.520	16,52 %
-----------------------	----------------	----------------	----------------

Prospetto n. 110

Province. Entrate. Titolo 6: entrate da servizi per conto terzi

Totale dei residui attivi da riportare

(importi in migliaia di euro)

Zona	Regione	2004	2005	Percentuale
Nord Ovest	PIEMONTE	85.380	206.752	142,16 %
	LOMBARDIA	38.713	54.816	41,60 %
	LIGURIA	3.413	3.391	-0,63 %
Nord Ovest	Totale:	127.506	264.960	107,80 %

Zona	Regione	2004	2005	Percentuale
Nord Est	VENETO	8.473	9.537	12,57 %
	FRIULI V. GIULIA	20.274	660	-96,74 %
	EMILIA ROMAGNA	25.361	28.414	12,04 %
Nord Est	Totale:	54.107	38.611	-28,64 %

Zona	Regione	2004	2005	Percentuale
Centro	TOSCANA	11.319	7.732	-31,69 %
	UMBRIA	8.001	6.920	-13,51 %
	MARCHE	3.897	4.997	28,21 %
	LAZIO	24.525	30.448	24,15 %
Centro	Totale:	47.743	50.097	4,93 %

Zona	Regione	2004	2005	Percentuale
Sud	ABRUZZO	8.180	8.184	0,05 %
	MOLISE	1.552	1.526	-1,66 %
	CAMPANIA	52.727	61.078	15,84 %
	PUGLIA	26.824	26.528	-1,11 %
	BASILICATA	1.640	2.862	74,57 %
	CALABRIA	14.059	18.868	34,21 %
Sud	Totale:	104.982	119.047	13,40 %

Zona	Regione	2004	2005	Percentuale
Isole	SICILIA	58.093	52.830	-9,06 %
	SARDEGNA	1.563	1.099	-29,69 %
Isole	Totale:	59.656	53.929	-9,60 %

Tot. Generale:		393.993	526.643	33,67 %
-----------------------	--	----------------	----------------	----------------

Prospetto n. 111

Province. Entrate per investimenti

(importi in migliaia di euro)

Stanziamanti in conto competenza

Zona	Regione	2004	2005	Percentuale
Nord Ovest	PIEMONTE	778.166	752.894	-3,25 %
	LOMBARDIA	1.609.150	1.388.253	-13,73 %
	LIGURIA	142.849	261.627	83,15 %
Nord Ovest	Totale:	2.530.165	2.402.774	-5,03 %

Zona	Regione	2004	2005	Percentuale
Nord Est	VENETO	895.321	1.086.799	21,39 %
	FRIULI V. GIULIA	568.481	492.392	-13,38 %
	EMILIA ROMAGNA	708.989	674.837	-4,82 %
Nord Est	Totale:	2.172.791	2.254.028	3,74 %

Zona	Regione	2004	2005	Percentuale
Centro	TOSCANA	795.557	538.398	-32,32 %
	UMBRIA	67.117	66.327	-1,18 %
	MARCHE	207.204	246.894	19,16 %
	LAZIO	568.665	995.216	75,01 %
Centro	Totale:	1.638.544	1.846.835	12,71 %

Zona	Regione	2004	2005	Percentuale
Sud	ABRUZZO	344.993	229.693	-33,42 %
	MOLISE	154.599	62.978	-59,26 %
	CAMPANIA	2.012.468	1.069.390	-46,86 %
	PUGLIA	471.254	433.429	-8,03 %
	BASILICATA	286.671	267.995	-6,51 %
	CALABRIA	532.740	706.571	32,63 %
Sud	Totale:	3.802.726	2.770.056	-27,16 %

Zona	Regione	2004	2005	Percentuale
Isole	SICILIA	2.364.108	2.793.196	18,15 %
	SARDEGNA	208.407	154.037	-26,09 %
Isole	Totale:	2.572.515	2.947.233	14,57 %

Tot. Generale:	12.716.740	12.220.926	-3,90 %
-----------------------	-------------------	-------------------	----------------

Prospetto n. 112

Province. Entrate per investimenti

(importi in migliaia di euro)

Accertamenti in conto competenza

Zona	Regione	2004	2005	Percentuale
Nord Ovest	PIEMONTE	419.438	449.382	7,14 %
	LOMBARDIA	1.222.886	1.018.915	-16,68 %
	LIGURIA	82.966	244.406	194,58 %
Nord Ovest	Totale:	1.725.290	1.712.703	-0,73 %

Zona	Regione	2004	2005	Percentuale
Nord Est	VENETO	635.603	604.769	-4,85 %
	FRIULI V. GIULIA	221.703	191.054	-13,82 %
	EMILIA ROMAGNA	552.610	426.410	-22,84 %
Nord Est	Totale:	1.409.916	1.222.233	-13,31 %

Zona	Regione	2004	2005	Percentuale
Centro	TOSCANA	532.683	298.181	-44,02 %
	UMBRIA	50.946	55.450	8,84 %
	MARCHE	112.597	207.920	84,66 %
	LAZIO	448.080	325.479	-27,36 %
Centro	Totale:	1.144.305	887.030	-22,48 %

Zona	Regione	2004	2005	Percentuale
Sud	ABRUZZO	119.707	157.166	31,29 %
	MOLISE	44.838	27.399	-38,89 %
	CAMPANIA	501.370	271.190	-45,91 %
	PUGLIA	258.143	350.827	35,90 %
	BASILICATA	118.103	119.106	0,85 %
	CALABRIA	250.292	238.087	-4,88 %
Sud	Totale:	1.292.453	1.163.775	-9,96 %

Zona	Regione	2004	2005	Percentuale
Isole	SICILIA	144.573	155.997	7,90 %
	SARDEGNA	81.283	98.736	21,47 %
Isole	Totale:	225.856	254.733	12,79 %

Tot. Generale:	5.797.820	5.240.475	-9,61 %
-----------------------	------------------	------------------	----------------

Prospetto n. 113

Province. Entrate per investimenti

(importi in migliaia di euro)

Riscossioni in conto competenza

Zona	Regione	2004	2005	Percentuale
Nord Ovest	PIEMONTE	74.210	289.846	290,57 %
	LOMBARDIA	507.462	318.806	-37,18 %
	LIGURIA	35.776	189.427	429,48 %
Nord Ovest	Totale:	617.449	798.079	29,25 %

Zona	Regione	2004	2005	Percentuale
Nord Est	VENETO	315.112	307.340	-2,47 %
	FRIULI V. GIULIA	67.634	59.483	-12,05 %
	EMILIA ROMAGNA	128.924	154.835	20,10 %
Nord Est	Totale:	511.671	521.657	1,95 %

Zona	Regione	2004	2005	Percentuale
Centro	TOSCANA	97.610	60.970	-37,54 %
	UMBRIA	6.692	6.396	-4,42 %
	MARCHE	46.755	95.957	105,23 %
	LAZIO	394.114	97.691	-75,21 %
Centro	Totale:	545.171	261.015	-52,12 %

Zona	Regione	2004	2005	Percentuale
Sud	ABRUZZO	37.886	94.654	149,84 %
	MOLISE	8.701	7.822	-10,10 %
	CAMPANIA	196.650	45.227	-77,00 %
	PUGLIA	81.811	96.888	18,43 %
	BASILICATA	39.410	2.578	-93,46 %
	CALABRIA	38.743	93.610	141,62 %
Sud	Totale:	403.202	340.780	-15,48 %

Zona	Regione	2004	2005	Percentuale
Isole	SICILIA	45.254	13.504	-70,16 %
	SARDEGNA	18.426	8.176	-55,63 %
Isole	Totale:	63.680	21.680	-65,95 %

Tot. Generale:	2.141.172	1.943.211	-9,25 %
-----------------------	------------------	------------------	----------------

Prospetto n. 114

Province. Entrate per investimenti

Residui in conto competenza

(importi in migliaia di euro)

Zona	Regione	2004	2005	Percentuale
Nord Ovest	PIEMONTE	345.228	159.536	-53,79 %
	LOMBARDIA	715.423	700.110	-2,14 %
	LIGURIA	47.190	54.979	16,51 %
Nord Ovest	Totale:	1.107.841	914.625	-17,44 %

Zona	Regione	2004	2005	Percentuale
Nord Est	VENETO	320.491	297.429	-7,20 %
	FRIULI V. GIULIA	154.069	131.572	-14,60 %
	EMILIA ROMAGNA	423.685	271.576	-35,90 %
Nord Est	Totale:	898.245	700.576	-22,01 %

Zona	Regione	2004	2005	Percentuale
Centro	TOSCANA	435.072	237.210	-45,48 %
	UMBRIA	44.254	49.054	10,85 %
	MARCHE	65.842	111.963	70,05 %
	LAZIO	53.966	227.788	322,10 %
Centro	Totale:	599.134	626.015	4,49 %

Zona	Regione	2004	2005	Percentuale
Sud	ABRUZZO	81.821	62.511	-23,60 %
	MOLISE	36.137	19.576	-45,83 %
	CAMPANIA	304.721	225.963	-25,85 %
	PUGLIA	176.331	253.939	44,01 %
	BASILICATA	78.693	116.528	48,08 %
	CALABRIA	211.548	144.477	-31,71 %
Sud	Totale:	889.251	822.995	-7,45 %

Zona	Regione	2004	2005	Percentuale
Isole	SICILIA	99.320	142.493	43,47 %
	SARDEGNA	62.856	90.560	44,07 %
Isole	Totale:	162.176	233.053	43,70 %

Tot. Generale:	3.656.647	3.297.264	-9,83 %
-----------------------	------------------	------------------	----------------

Prospetto n. 115

Province. Entrate per investimenti

(importi in migliaia di euro)

Accertamenti in conto residui

Zona	Regione	2004	2005	Percentuale
Nord Ovest	PIEMONTE	600.908	754.435	25,55 %
	LOMBARDIA	1.236.718	1.483.560	19,96 %
	LIGURIA	110.465	123.634	11,92 %
Nord Ovest	Totale:	1.948.092	2.361.629	21,23 %

Zona	Regione	2004	2005	Percentuale
Nord Est	VENETO	359.058	545.904	52,04 %
	FRIULI V. GIULIA	259.671	316.894	22,04 %
	EMILIA ROMAGNA	646.609	830.271	28,40 %
Nord Est	Totale:	1.265.338	1.693.070	33,80 %

Zona	Regione	2004	2005	Percentuale
Centro	TOSCANA	630.579	921.583	46,15 %
	UMBRIA	79.060	91.257	15,43 %
	MARCHE	174.220	164.363	-5,66 %
	LAZIO	632.085	447.356	-29,23 %
Centro	Totale:	1.515.945	1.624.559	7,16 %

Zona	Regione	2004	2005	Percentuale
Sud	ABRUZZO	285.436	286.443	0,35 %
	MOLISE	101.455	120.516	18,79 %
	CAMPANIA	599.518	800.511	33,53 %
	PUGLIA	324.392	398.617	22,88 %
	BASILICATA	151.918	194.860	28,27 %
	CALABRIA	708.340	948.986	33,97 %
Sud	Totale:	2.171.060	2.749.933	26,66 %

Zona	Regione	2004	2005	Percentuale
Isole	SICILIA	388.168	355.985	-8,29 %
	SARDEGNA	358.556	342.003	-4,62 %
Isole	Totale:	746.724	697.989	-6,53 %

Tot. Generale:	7.647.160	9.127.179	19,35 %
-----------------------	------------------	------------------	----------------

Prospetto n. 116

Province. Entrate per investimenti

(importi in migliaia di euro)

Riscossioni in conto residui

Zona	Regione	2004	2005	Percentuale
Nord Ovest	PIEMONTE	169.043	245.345	45,14 %
	LOMBARDIA	426.421	355.574	-16,61 %
	LIGURIA	32.384	37.674	16,33 %
Nord Ovest	Totale:	627.848	638.592	1,71 %

Zona	Regione	2004	2005	Percentuale
Nord Est	VENETO	122.173	151.119	23,69 %
	FRIULI V. GIULIA	90.793	68.717	-24,31 %
	EMILIA ROMAGNA	224.591	239.361	6,58 %
Nord Est	Totale:	437.557	459.196	4,95 %

Zona	Regione	2004	2005	Percentuale
Centro	TOSCANA	135.571	200.700	48,04 %
	UMBRIA	31.435	26.359	-16,15 %
	MARCHE	70.768	56.747	-19,81 %
	LAZIO	230.832	68.305	-70,41 %
Centro	Totale:	468.605	352.111	-24,86 %

Zona	Regione	2004	2005	Percentuale
Sud	ABRUZZO	75.250	85.156	13,16 %
	MOLISE	17.061	6.355	-62,75 %
	CAMPANIA	97.940	139.524	42,46 %
	PUGLIA	96.901	66.534	-31,34 %
	BASILICATA	25.915	21.196	-18,21 %
	CALABRIA	128.626	105.066	-18,32 %
Sud	Totale:	441.693	423.830	-4,04 %

Zona	Regione	2004	2005	Percentuale
Isole	SICILIA	128.334	59.261	-53,82 %
	SARDEGNA	74.033	53.929	-27,16 %
Isole	Totale:	202.367	113.190	-44,07 %

Tot. Generale:		2.178.070	1.986.920	-8,78 %
-----------------------	--	------------------	------------------	----------------

Prospetto n. 117

Province. Entrate per investimenti

(importi in migliaia di euro)

Residui in conto residui

Zona	Regione	2004	2005	Percentuale
Nord Ovest	PIEMONTE	431.865	509.090	17,88 %
	LOMBARDIA	810.298	1.127.986	39,21 %
	LIGURIA	78.081	85.960	10,09 %
Nord Ovest	Totale:	1.320.243	1.723.036	30,51 %

Zona	Regione	2004	2005	Percentuale
Nord Est	VENETO	236.885	394.785	66,66 %
	FRIULI V. GIULIA	168.878	248.177	46,96 %
	EMILIA ROMAGNA	422.018	590.911	40,02 %
Nord Est	Totale:	827.782	1.233.873	49,06 %

Zona	Regione	2004	2005	Percentuale
Centro	TOSCANA	495.009	720.883	45,63 %
	UMBRIA	47.625	64.897	36,27 %
	MARCHE	103.453	107.616	4,02 %
	LAZIO	401.254	379.051	-5,53 %
Centro	Totale:	1.047.340	1.272.448	21,49 %

Zona	Regione	2004	2005	Percentuale
Sud	ABRUZZO	210.186	201.287	-4,23 %
	MOLISE	84.394	114.161	35,27 %
	CAMPANIA	501.578	660.987	31,78 %
	PUGLIA	227.491	332.083	45,98 %
	BASILICATA	126.003	173.664	37,82 %
	CALABRIA	579.714	843.920	45,58 %
Sud	Totale:	1.729.367	2.326.103	34,51 %

Zona	Regione	2004	2005	Percentuale
Isole	SICILIA	259.834	296.724	14,20 %
	SARDEGNA	284.523	288.074	1,25 %
Isole	Totale:	544.357	584.798	7,43 %

Tot. Generale:		5.469.089	7.140.258	30,56 %
-----------------------	--	------------------	------------------	----------------

Prospetto n. 118

Province. Entrate per investimenti

(importi in migliaia di euro)

Riscossioni totali

Zona	Regione	2004	2005	Percentuale
Nord Ovest	PIEMONTE	243.254	535.191	120,01 %
	LOMBARDIA	933.883	674.379	-27,79 %
	LIGURIA	68.160	227.100	233,19 %
Nord Ovest	Totale:	1.245.297	1.436.671	15,37 %

Zona	Regione	2004	2005	Percentuale
Nord Est	VENETO	437.285	458.458	4,84 %
	FRIULI V. GIULIA	158.427	128.200	-19,08 %
	EMILIA ROMAGNA	353.515	394.195	11,51 %
Nord Est	Totale:	949.227	980.854	3,33 %

Zona	Regione	2004	2005	Percentuale
Centro	TOSCANA	233.181	261.670	12,22 %
	UMBRIA	38.127	32.755	-14,09 %
	MARCHE	117.522	152.704	29,94 %
	LAZIO	624.946	165.996	-73,44 %
Centro	Totale:	1.013.776	613.126	-39,52 %

Zona	Regione	2004	2005	Percentuale
Sud	ABRUZZO	113.136	179.810	58,93 %
	MOLISE	25.763	14.177	-44,97 %
	CAMPANIA	294.590	184.751	-37,29 %
	PUGLIA	178.712	163.422	-8,56 %
	BASILICATA	65.325	23.774	-63,61 %
	CALABRIA	167.369	198.676	18,71 %
Sud	Totale:	844.895	764.611	-9,50 %

Zona	Regione	2004	2005	Percentuale
Isole	SICILIA	173.588	72.765	-58,08 %
	SARDEGNA	92.460	62.105	-32,83 %
Isole	Totale:	266.047	134.870	-49,31 %

Tot. Generale:		4.319.243	3.930.131	-9,01 %
-----------------------	--	------------------	------------------	----------------

Prospetto n. 119

Province. Entrate per investimenti

(importi in migliaia di euro)

Totale dei residui attivi da riportare

Zona	Regione	2004	2005	Percentuale
Nord Ovest	PIEMONTE	777.092	668.627	-13,96 %
	LOMBARDIA	1.525.721	1.828.095	19,82 %
	LIGURIA	125.271	140.939	12,51 %
Nord Ovest	Totale:	2.428.084	2.637.661	8,63 %

Zona	Regione	2004	2005	Percentuale
Nord Est	VENETO	557.377	692.214	24,19 %
	FRIULI V. GIULIA	322.947	379.749	17,59 %
	EMILIA ROMAGNA	845.703	862.486	1,98 %
Nord Est	Totale:	1.726.027	1.934.449	12,08 %

Zona	Regione	2004	2005	Percentuale
Centro	TOSCANA	930.081	958.094	3,01 %
	UMBRIA	91.879	113.951	24,02 %
	MARCHE	169.295	219.579	29,70 %
	LAZIO	455.219	606.839	33,31 %
Centro	Totale:	1.646.475	1.898.463	15,30 %

Zona	Regione	2004	2005	Percentuale
Sud	ABRUZZO	292.008	263.798	-9,66 %
	MOLISE	120.531	133.738	10,96 %
	CAMPANIA	806.298	886.950	10,00 %
	PUGLIA	403.823	586.022	45,12 %
	BASILICATA	204.696	290.192	41,77 %
	CALABRIA	791.262	988.397	24,91 %
Sud	Totale:	2.618.618	3.149.098	20,26 %

Zona	Regione	2004	2005	Percentuale
Isole	SICILIA	359.154	439.217	22,29 %
	SARDEGNA	347.379	378.635	9,00 %
Isole	Totale:	706.533	817.851	15,76 %

Tot. Generale:	9.125.737	10.437.522	14,37 %
-----------------------	------------------	-------------------	----------------

Prospetto n. 120

Province. Entrate. Totale generale dell'entrata

Stanziamanti in conto competenza

(importi in migliaia di euro)

Zona	Regione	2004	2005	Percentuale
Nord Ovest	PIEMONTE	2.034.624	2.198.168	8,04 %
	LOMBARDIA	3.171.844	3.020.902	-4,76 %
	LIGURIA	579.990	647.396	11,62 %
Nord Ovest	Totale:	5.786.458	5.866.466	1,38 %

Zona	Regione	2004	2005	Percentuale
Nord Est	VENETO	2.010.525	1.954.281	-2,80 %
	FRIULI V. GIULIA	861.091	778.967	-9,54 %
	EMILIA ROMAGNA	1.611.278	1.557.765	-3,32 %
Nord Est	Totale:	4.482.894	4.291.012	-4,28 %

Zona	Regione	2004	2005	Percentuale
Centro	TOSCANA	1.797.981	1.547.708	-13,92 %
	UMBRIA	306.499	298.685	-2,55 %
	MARCHE	573.594	659.816	15,03 %
	LAZIO	1.472.191	1.900.259	29,08 %
Centro	Totale:	4.150.265	4.406.468	6,17 %

Zona	Regione	2004	2005	Percentuale
Sud	ABRUZZO	574.097	484.509	-15,61 %
	MOLISE	212.779	123.332	-42,04 %
	CAMPANIA	3.689.092	2.394.776	-35,08 %
	PUGLIA	1.044.275	1.045.031	0,07 %
	BASILICATA	458.019	444.444	-2,96 %
	CALABRIA	978.832	1.196.686	22,26 %
Sud	Totale:	6.957.096	5.688.779	-18,23 %

Zona	Regione	2004	2005	Percentuale
Isole	SICILIA	3.177.987	3.610.305	13,60 %
	SARDEGNA	544.646	421.914	-22,53 %
Isole	Totale:	3.722.633	4.032.218	8,32 %

Tot. Generale:	25.099.346	24.284.943	-3,24 %
-----------------------	-------------------	-------------------	----------------

Prospetto n. 121

Province. Entrate. Totale generale dell'entrata

Accertamenti in conto competenza

(importi in migliaia di euro)

Zona	Regione	2004	2005	Percentuale
Nord Ovest	PIEMONTE	1.485.151	1.706.005	14,87 %
	LOMBARDIA	2.679.999	2.550.276	-4,84 %
	LIGURIA	493.230	598.738	21,39 %
Nord Ovest	Totale:	4.658.380	4.855.018	4,22 %

Zona	Regione	2004	2005	Percentuale
Nord Est	VENETO	1.576.907	1.348.393	-14,49 %
	FRIULI V. GIULIA	500.201	462.687	-7,50 %
	EMILIA ROMAGNA	1.384.017	1.236.383	-10,67 %
Nord Est	Totale:	3.461.126	3.047.463	-11,95 %

Zona	Regione	2004	2005	Percentuale
Centro	TOSCANA	1.436.438	1.202.117	-16,31 %
	UMBRIA	263.783	263.732	-0,02 %
	MARCHE	433.609	584.859	34,88 %
	LAZIO	1.219.659	1.069.206	-12,34 %
Centro	Totale:	3.353.489	3.119.915	-6,97 %

Zona	Regione	2004	2005	Percentuale
Sud	ABRUZZO	335.952	395.588	17,75 %
	MOLISE	103.451	87.061	-15,84 %
	CAMPANIA	1.542.420	1.445.756	-6,27 %
	PUGLIA	766.604	903.002	17,79 %
	BASILICATA	263.111	277.553	5,49 %
	CALABRIA	623.097	621.837	-0,20 %
Sud	Totale:	3.634.634	3.730.797	2,65 %

Zona	Regione	2004	2005	Percentuale
Isole	SICILIA	858.112	899.885	4,87 %
	SARDEGNA	319.324	351.836	10,18 %
Isole	Totale:	1.177.435	1.251.721	6,31 %

Tot. Generale:	16.285.064	16.004.914	-1,72 %
-----------------------	-------------------	-------------------	----------------

Prospetto n. 122

Province. Entrate. Totale generale dell'entrata

Residui in conto competenza

(importi in migliaia di euro)

Zona	Regione	2004	2005	Percentuale
Nord Ovest	PIEMONTE	646.575	581.243	-10,10 %
	LOMBARDIA	932.385	915.757	-1,78 %
	LIGURIA	114.667	121.021	5,54 %
Nord Ovest	Totale:	1.693.627	1.618.021	-4,46 %

Zona	Regione	2004	2005	Percentuale
Nord Est	VENETO	488.177	386.266	-20,88 %
	FRIULI V. GIULIA	206.820	168.590	-18,48 %
	EMILIA ROMAGNA	608.641	420.194	-30,96 %
Nord Est	Totale:	1.303.638	975.050	-25,21 %

Zona	Regione	2004	2005	Percentuale
Centro	TOSCANA	611.022	405.455	-33,64 %
	UMBRIA	93.280	90.237	-3,26 %
	MARCHE	146.395	193.792	32,38 %
	LAZIO	196.546	418.310	112,83 %
Centro	Totale:	1.047.243	1.107.794	5,78 %

Zona	Regione	2004	2005	Percentuale
Sud	ABRUZZO	118.720	116.640	-1,75 %
	MOLISE	51.563	34.904	-32,31 %
	CAMPANIA	550.655	542.554	-1,47 %
	PUGLIA	238.730	324.354	35,87 %
	BASILICATA	106.054	145.439	37,14 %
	CALABRIA	286.013	225.147	-21,28 %
Sud	Totale:	1.351.735	1.389.037	2,76 %

Zona	Regione	2004	2005	Percentuale
Isole	SICILIA	376.830	442.043	17,31 %
	SARDEGNA	125.310	146.773	17,13 %
Isole	Totale:	502.140	588.817	17,26 %

Tot. Generale:	5.898.385	5.678.719	-3,72 %
-----------------------	------------------	------------------	----------------

Prospetto n. 123

Province. Entrate. Totale generale dell'entrata

Residui in conto residui

(importi in migliaia di euro)

Zona	Regione	2004	2005	Percentuale
Nord Ovest	PIEMONTE	862.458	1.024.262	18,76 %
	LOMBARDIA	1.134.413	1.466.610	29,28 %
	LIGURIA	219.411	242.215	10,39 %
Nord Ovest	Totale:	2.216.283	2.733.086	23,32 %

Zona	Regione	2004	2005	Percentuale
Nord Est	VENETO	517.599	688.155	32,95 %
	FRIULI V. GIULIA	183.192	264.519	44,39 %
	EMILIA ROMAGNA	548.526	743.032	35,46 %
Nord Est	Totale:	1.249.317	1.695.706	35,73 %

Zona	Regione	2004	2005	Percentuale
Centro	TOSCANA	713.117	964.223	35,21 %
	UMBRIA	114.013	132.213	15,96 %
	MARCHE	225.718	266.304	17,98 %
	LAZIO	695.982	715.392	2,79 %
Centro	Totale:	1.748.829	2.078.131	18,83 %

Zona	Regione	2004	2005	Percentuale
Sud	ABRUZZO	336.634	327.952	-2,58 %
	MOLISE	132.403	172.209	30,06 %
	CAMPANIA	1.686.584	1.956.481	16,00 %
	PUGLIA	582.129	701.536	20,51 %
	BASILICATA	182.410	224.177	22,90 %
	CALABRIA	715.791	997.346	39,33 %
Sud	Totale:	3.635.951	4.379.701	20,46 %

Zona	Regione	2004	2005	Percentuale
Isole	SICILIA	1.069.083	983.393	-8,02 %
	SARDEGNA	624.153	584.311	-6,38 %
Isole	Totale:	1.693.237	1.567.705	-7,41 %

Tot. Generale:	10.543.616	12.454.328	18,12 %
-----------------------	-------------------	-------------------	----------------

Prospetto n. 124

Province. Entrate. Totale generale dell'entrata

Totale dei residui attivi da riportare

(importi in migliaia di euro)

Zona	Regione	2004	2005	Percentuale
Nord Ovest	PIEMONTE	1.509.034	1.605.505	6,39 %
	LOMBARDIA	2.066.798	2.382.367	15,27 %
	LIGURIA	334.078	363.236	8,73 %
Nord Ovest	Totale:	3.909.910	4.351.107	11,28 %

Zona	Regione	2004	2005	Percentuale
Nord Est	VENETO	1.005.776	1.074.421	6,83 %
	FRIULI V. GIULIA	390.012	433.109	11,05 %
	EMILIA ROMAGNA	1.157.167	1.163.226	0,52 %
Nord Est	Totale:	2.552.955	2.670.756	4,61 %

Zona	Regione	2004	2005	Percentuale
Centro	TOSCANA	1.324.139	1.369.678	3,44 %
	UMBRIA	207.294	222.450	7,31 %
	MARCHE	372.113	460.096	23,64 %
	LAZIO	892.528	1.133.702	27,02 %
Centro	Totale:	2.796.073	3.185.925	13,94 %

Zona	Regione	2004	2005	Percentuale
Sud	ABRUZZO	455.354	444.592	-2,36 %
	MOLISE	183.967	207.113	12,58 %
	CAMPANIA	2.237.239	2.499.035	11,70 %
	PUGLIA	820.859	1.025.890	24,98 %
	BASILICATA	288.463	369.616	28,13 %
	CALABRIA	1.001.804	1.222.493	22,03 %
	Sud	Totale:	4.987.686	5.768.738

Zona	Regione	2004	2005	Percentuale
Isole	SICILIA	1.445.914	1.425.437	-1,42 %
	SARDEGNA	749.464	731.085	-2,45 %
Isole	Totale:	2.195.377	2.156.521	-1,77 %

Tot. Generale:	16.442.001	18.133.047	10,28 %
-----------------------	-------------------	-------------------	----------------

Prospetto n. 125

Province. Spese. Titolo 1: spese correnti

Stanziamanti in conto competenza

(importi in migliaia di euro)

Zona	Regione	2004	2005	Percentuale
Nord Ovest	PIEMONTE	981.772	943.446	-3,90 %
	LOMBARDIA	1.149.931	1.251.370	8,82 %
	LIGURIA	276.107	293.568	6,32 %
Nord Ovest	Totale:	2.407.809	2.488.383	3,35 %

Zona	Regione	2004	2005	Percentuale
Nord Est	VENETO	584.092	592.774	1,49 %
	FRIULI V. GIULIA	241.702	244.227	1,04 %
	EMILIA ROMAGNA	727.890	705.571	-3,07 %
Nord Est	Totale:	1.553.684	1.542.572	-0,72 %

Zona	Regione	2004	2005	Percentuale
Centro	TOSCANA	769.535	774.919	0,70 %
	UMBRIA	185.426	182.851	-1,39 %
	MARCHE	287.904	306.886	6,59 %
	LAZIO	641.400	654.071	1,98 %
Centro	Totale:	1.884.265	1.918.727	1,83 %

Zona	Regione	2004	2005	Percentuale
Sud	ABRUZZO	179.720	197.550	9,92 %
	MOLISE	50.892	52.830	3,81 %
	CAMPANIA	1.489.657	1.126.523	-24,38 %
	PUGLIA	434.947	460.853	5,96 %
	BASILICATA	136.677	142.043	3,93 %
	CALABRIA	312.592	326.275	4,38 %
Sud	Totale:	2.604.485	2.306.074	-11,46 %

Zona	Regione	2004	2005	Percentuale
Isole	SICILIA	594.289	649.082	9,22 %
	SARDEGNA	221.899	225.862	1,79 %
Isole	Totale:	816.188	874.944	7,20 %

Totale Generale:	9.266.430	9.130.700	-1,46 %
-------------------------	------------------	------------------	----------------

Prospetto n. 126

Province. Spese. Titolo 1: spese correnti

Impegni in conto competenza

(importi in migliaia di euro)

Zona	Regione	2004	2005	Percentuale
Nord Ovest	PIEMONTE	884.649	852.131	-3,68 %
	LOMBARDIA	1.060.273	1.179.208	11,22 %
	LIGURIA	254.573	280.668	10,25 %
Nord Ovest	Totale:	2.199.495	2.312.007	5,12 %

Zona	Regione	2004	2005	Percentuale
Nord Est	VENETO	559.389	563.293	0,70 %
	FRIULI V. GIULIA	230.797	234.421	1,57 %
	EMILIA ROMAGNA	692.579	673.406	-2,77 %
Nord Est	Totale:	1.482.765	1.471.119	-0,79 %

Zona	Regione	2004	2005	Percentuale
Centro	TOSCANA	696.909	722.160	3,62 %
	UMBRIA	177.106	177.988	0,50 %
	MARCHE	249.903	283.348	13,38 %
	LAZIO	581.268	594.046	2,20 %
Centro	Totale:	1.705.187	1.777.541	4,24 %

Zona	Regione	2004	2005	Percentuale
Sud	ABRUZZO	163.313	185.788	13,76 %
	MOLISE	46.907	49.622	5,79 %
	CAMPANIA	759.892	968.708	27,48 %
	PUGLIA	397.641	426.686	7,30 %
	BASILICATA	120.387	137.318	14,06 %
	CALABRIA	267.648	288.703	7,87 %
Sud	Totale:	1.755.789	2.056.825	17,15 %

Zona	Regione	2004	2005	Percentuale
Isole	SICILIA	548.898	617.979	12,59 %
	SARDEGNA	208.093	210.728	1,27 %
Isole	Totale:	756.991	828.707	9,47 %

Totale Generale:	7.900.226	8.446.199	6,91 %
-------------------------	------------------	------------------	---------------

Prospetto n. 127

Province. Spese. Titolo 1: spese correnti

Pagamenti in conto competenza

(importi in migliaia di euro)

Zona	Regione	2004	2005	Percentuale
Nord Ovest	PIEMONTE	492.176	470.116	-4,48 %
	LOMBARDIA	714.608	793.428	11,03 %
	LIGURIA	166.912	179.002	7,24 %
Nord Ovest	Totale:	1.373.697	1.442.546	5,01 %

Zona	Regione	2004	2005	Percentuale
Nord Est	VENETO	377.993	375.909	-0,55 %
	FRIULI V. GIULIA	170.846	174.636	2,22 %
	EMILIA ROMAGNA	404.265	412.521	2,04 %
Nord Est	Totale:	953.103	963.066	1,05 %

Zona	Regione	2004	2005	Percentuale
Centro	TOSCANA	449.632	429.670	-4,44 %
	UMBRIA	120.107	122.450	1,95 %
	MARCHE	150.220	175.677	16,95 %
	LAZIO	313.718	309.092	-1,47 %
Centro	Totale:	1.033.676	1.036.889	0,31 %

Zona	Regione	2004	2005	Percentuale
Sud	ABRUZZO	105.895	115.299	8,88 %
	MOLISE	32.947	33.659	2,16 %
	CAMPANIA	497.502	546.434	9,84 %
	PUGLIA	296.339	305.143	2,97 %
	BASILICATA	96.909	106.881	10,29 %
	CALABRIA	173.837	192.090	10,50 %
Sud	Totale:	1.203.431	1.299.507	7,98 %

Zona	Regione	2004	2005	Percentuale
Isole	SICILIA	388.552	411.483	5,90 %
	SARDEGNA	96.894	127.321	31,40 %
Isole	Totale:	485.447	538.803	10,99 %

Totale Generale:	5.049.353	5.280.811	4,58 %
-------------------------	------------------	------------------	---------------

Prospetto n. 128

Province. Spese. Titolo 1: spese correnti

Residui in conto competenza

(importi in migliaia di euro)

Zona	Regione	2004	2005	Percentuale
Nord Ovest	PIEMONTE	392.473	382.015	-2,66 %
	LOMBARDIA	345.664	385.780	11,61 %
	LIGURIA	87.661	101.666	15,98 %
Nord Ovest	Totale:	825.798	869.461	5,29 %

Zona	Regione	2004	2005	Percentuale
Nord Est	VENETO	181.396	187.384	3,30 %
	FRIULI V. GIULIA	59.951	59.785	-0,28 %
	EMILIA ROMAGNA	288.315	260.885	-9,51 %
Nord Est	Totale:	529.661	508.054	-4,08 %

Zona	Regione	2004	2005	Percentuale
Centro	TOSCANA	247.278	292.489	18,28 %
	UMBRIA	57.000	55.537	-2,57 %
	MARCHE	99.684	107.671	8,01 %
	LAZIO	267.550	284.954	6,50 %
Centro	Totale:	671.511	740.651	10,30 %

Zona	Regione	2004	2005	Percentuale
Sud	ABRUZZO	57.418	70.489	22,77 %
	MOLISE	13.960	15.963	14,35 %
	CAMPANIA	262.390	422.273	60,93 %
	PUGLIA	101.301	121.543	19,98 %
	BASILICATA	23.478	30.437	29,64 %
	CALABRIA	93.811	96.612	2,99 %
Sud	Totale:	552.358	757.318	37,11 %

Zona	Regione	2004	2005	Percentuale
Isole	SICILIA	160.346	206.496	28,78 %
	SARDEGNA	111.198	83.407	-24,99 %
Isole	Totale:	271.544	289.904	6,76 %

Totale Generale:	2.850.873	3.165.387	11,03 %
-------------------------	------------------	------------------	----------------

Prospetto n. 129

Province. Spese. Titolo 1: spese correnti

Impegni in conto residui

(importi in migliaia di euro)

Zona	Regione	2004	2005	Percentuale
Nord Ovest	PIEMONTE	555.786	626.336	12,69 %
	LOMBARDIA	593.625	581.193	-2,09 %
	LIGURIA	191.314	178.083	-6,92 %
Nord Ovest	Totale:	1.340.725	1.385.613	3,35 %

Zona	Regione	2004	2005	Percentuale
Nord Est	VENETO	318.657	336.904	5,73 %
	FRIULI V. GIULIA	70.792	82.042	15,89 %
	EMILIA ROMAGNA	425.194	403.180	-5,18 %
Nord Est	Totale:	814.643	822.126	0,92 %

Zona	Regione	2004	2005	Percentuale
Centro	TOSCANA	532.087	502.996	-5,47 %
	UMBRIA	108.238	103.956	-3,96 %
	MARCHE	191.505	197.911	3,34 %
	LAZIO	477.274	522.529	9,48 %
Centro	Totale:	1.309.105	1.327.392	1,40 %

Zona	Regione	2004	2005	Percentuale
Sud	ABRUZZO	108.359	106.320	-1,88 %
	MOLISE	37.578	35.046	-6,74 %
	CAMPANIA	817.342	824.471	0,87 %
	PUGLIA	240.067	240.792	0,30 %
	BASILICATA	67.117	59.158	-11,86 %
	CALABRIA	186.866	183.701	-1,69 %
Sud	Totale:	1.457.328	1.449.488	-0,54 %

Zona	Regione	2004	2005	Percentuale
Isole	SICILIA	356.917	325.509	-8,80 %
	SARDEGNA	110.475	167.881	51,96 %
Isole	Totale:	467.392	493.390	5,56 %

Totale Generale:	5.389.193	5.478.008	1,65 %
-------------------------	------------------	------------------	---------------

Prospetto n. 130

Province. Spese. Titolo 1: spese correnti

Pagamenti in conto residui

(importi in migliaia di euro)

Zona	Regione	2004	2005	Percentuale
Nord Ovest	PIEMONTE	302.505	289.822	-4,19 %
	LOMBARDIA	337.139	308.389	-8,53 %
	LIGURIA	91.623	74.682	-18,49 %
Nord Ovest	Totale:	731.268	672.893	-7,98 %

Zona	Regione	2004	2005	Percentuale
Nord Est	VENETO	151.493	175.240	15,68 %
	FRIULI V. GIULIA	45.201	50.245	11,16 %
	EMILIA ROMAGNA	295.760	264.789	-10,47 %
Nord Est	Totale:	492.454	490.274	-0,44 %

Zona	Regione	2004	2005	Percentuale
Centro	TOSCANA	248.353	199.190	-19,80 %
	UMBRIA	56.095	52.000	-7,30 %
	MARCHE	88.083	83.766	-4,90 %
	LAZIO	208.077	205.454	-1,26 %
Centro	Totale:	600.608	540.410	-10,02 %

Zona	Regione	2004	2005	Percentuale
Sud	ABRUZZO	54.571	50.165	-8,07 %
	MOLISE	13.540	12.596	-6,98 %
	CAMPANIA	231.615	201.671	-12,93 %
	PUGLIA	83.373	69.673	-16,43 %
	BASILICATA	28.188	19.556	-30,62 %
	CALABRIA	84.630	74.685	-11,75 %
Sud	Totale:	495.917	428.347	-13,63 %

Zona	Regione	2004	2005	Percentuale
Isole	SICILIA	157.011	123.628	-21,26 %
	SARDEGNA	45.423	97.612	114,90 %
Isole	Totale:	202.434	221.239	9,29 %

Totale Generale:	2.522.681	2.353.164	-6,72 %
-------------------------	------------------	------------------	----------------

Prospetto n. 131

Province. Spese. Titolo 1: spese correnti

Residui in conto residui

(importi in migliaia di euro)

Zona	Regione	2004	2005	Percentuale
Nord Ovest	PIEMONTE	253.281	336.515	32,86 %
	LOMBARDIA	256.485	272.804	6,36 %
	LIGURIA	99.691	103.400	3,72 %
Nord Ovest	Totale:	609.457	712.719	16,94 %

Zona	Regione	2004	2005	Percentuale
Nord Est	VENETO	167.164	161.664	-3,29 %
	FRIULI V. GIULIA	25.591	31.797	24,25 %
	EMILIA ROMAGNA	129.434	138.391	6,92 %
Nord Est	Totale:	322.189	331.852	3,00 %

Zona	Regione	2004	2005	Percentuale
Centro	TOSCANA	283.734	303.806	7,07 %
	UMBRIA	52.143	51.956	-0,36 %
	MARCHE	103.423	114.145	10,37 %
	LAZIO	269.197	317.075	17,79 %
Centro	Totale:	708.497	786.982	11,08 %

Zona	Regione	2004	2005	Percentuale
Sud	ABRUZZO	53.788	56.155	4,40 %
	MOLISE	24.037	22.450	-6,60 %
	CAMPANIA	585.727	622.800	6,33 %
	PUGLIA	156.693	171.119	9,21 %
	BASILICATA	38.930	39.602	1,73 %
	CALABRIA	102.236	109.016	6,63 %
Sud	Totale:	961.412	1.021.140	6,21 %

Zona	Regione	2004	2005	Percentuale
Isole	SICILIA	199.906	201.881	0,99 %
	SARDEGNA	65.052	70.270	8,02 %
Isole	Totale:	264.958	272.151	2,71 %

Totale Generale:	2.866.513	3.124.845	9,01 %
-------------------------	------------------	------------------	---------------

Prospetto n. 132

Province. Spese. Titolo 1: spese correnti

Pagamenti totali

(importi in migliaia di euro)

Zona	Regione	2004	2005	Percentuale
Nord Ovest	PIEMONTE	794.682	759.938	-4,37 %
	LOMBARDIA	1.051.748	1.101.817	4,76 %
	LIGURIA	258.535	253.684	-1,88 %
Nord Ovest	Totale:	2.104.965	2.115.440	0,50 %

Zona	Regione	2004	2005	Percentuale
Nord Est	VENETO	529.486	551.149	4,09 %
	FRIULI V. GIULIA	216.047	224.880	4,09 %
	EMILIA ROMAGNA	700.024	677.310	-3,24 %
Nord Est	Totale:	1.445.557	1.453.339	0,54 %

Zona	Regione	2004	2005	Percentuale
Centro	TOSCANA	697.985	628.860	-9,90 %
	UMBRIA	176.202	174.450	-0,99 %
	MARCHE	238.302	259.443	8,87 %
	LAZIO	521.794	514.546	-1,39 %
Centro	Totale:	1.634.284	1.577.299	-3,49 %

Zona	Regione	2004	2005	Percentuale
Sud	ABRUZZO	160.466	165.464	3,11 %
	MOLISE	46.487	46.255	-0,50 %
	CAMPANIA	729.117	748.106	2,60 %
	PUGLIA	379.713	374.816	-1,29 %
	BASILICATA	125.097	126.438	1,07 %
	CALABRIA	258.467	266.775	3,21 %
Sud	Totale:	1.699.347	1.727.854	1,68 %

Zona	Regione	2004	2005	Percentuale
Isole	SICILIA	545.563	535.110	-1,92 %
	SARDEGNA	142.317	224.932	58,05 %
Isole	Totale:	687.881	760.043	10,49 %

Totale Generale:	7.572.034	7.633.975	0,82 %
-------------------------	------------------	------------------	---------------

Prospetto n. 133

Province. Spese. Titolo 1: spese correnti

Totale dei residui passivi da riportare

(importi in migliaia di euro)

Zona	Regione	2004	2005	Percentuale
Nord Ovest	PIEMONTE	645.754	718.530	11,27 %
	LOMBARDIA	602.150	658.584	9,37 %
	LIGURIA	187.352	205.066	9,46 %
Nord Ovest	Totale:	1.435.255	1.582.180	10,24 %

Zona	Regione	2004	2005	Percentuale
Nord Est	VENETO	348.560	349.048	0,14 %
	FRIULI V. GIULIA	85.542	91.582	7,06 %
	EMILIA ROMAGNA	417.749	399.275	-4,42 %
Nord Est	Totale:	851.851	839.906	-1,40 %

Zona	Regione	2004	2005	Percentuale
Centro	TOSCANA	531.011	596.295	12,29 %
	UMBRIA	109.143	107.494	-1,51 %
	MARCHE	203.106	221.816	9,21 %
	LAZIO	536.748	602.029	12,16 %
Centro	Totale:	1.380.008	1.527.633	10,70 %

Zona	Regione	2004	2005	Percentuale
Sud	ABRUZZO	111.206	126.644	13,88 %
	MOLISE	37.997	38.413	1,09 %
	CAMPANIA	848.117	1.045.073	23,22 %
	PUGLIA	257.995	292.662	13,44 %
	BASILICATA	62.408	70.038	12,23 %
	CALABRIA	196.047	205.628	4,89 %
Sud	Totale:	1.513.770	1.778.458	17,49 %

Zona	Regione	2004	2005	Percentuale
Isole	SICILIA	360.252	408.377	13,36 %
	SARDEGNA	176.250	153.677	-12,81 %
Isole	Totale:	536.502	562.055	4,76 %

Totale Generale:	5.717.386	6.290.232	10,02 %
-------------------------	------------------	------------------	----------------

Prospetto n. 134

**Province. Spese. Titolo 1 intervento 1: personale
 Impegni in conto competenza**

(importi in migliaia di euro)

Zona	Regione	2004	2005	Percentuale
Nord Ovest	PIEMONTE	179.447	183.829	2,44%
	LOMBARDIA	265.271	274.821	3,60%
	LIGURIA	70.350	74.003	5,19%
Nord Ovest	Totale:	515.068	532.653	3,41%

Zona	Regione	2004	2005	Percentuale
Nord Est	VENETO	116.383	121.262	4,19%
	FRIULI V. GIULIA	35.523	39.566	11,38%
	EMILIA ROMAGNA	172.972	177.692	2,73%
Nord Est	Totale:	324.878	338.519	4,20%

Zona	Regione	2004	2005	Percentuale
Centro	TOSCANA	170.798	178.898	4,74%
	UMBRIA	51.557	52.710	2,24%
	MARCHE	80.024	80.275	0,31%
	LAZIO	164.229	180.578	9,96%
Centro	Totale:	466.608	492.462	5,54%

Zona	Regione	2004	2005	Percentuale
Sud	ABRUZZO	57.504	64.052	11,39%
	MOLISE	16.825	18.314	8,85%
	CAMPANIA	148.581	154.640	4,08%
	PUGLIA	114.777	115.198	0,37%
	BASILICATA	38.672	43.474	12,42%
	CALABRIA	86.644	93.703	8,15%
Sud	Totale:	463.003	489.381	5,70%

Zona	Regione	2004	2005	Percentuale
Isole	SICILIA	221.042	232.784	5,31%
	SARDEGNA	51.451	53.570	4,12%
ISOLE	Totale:	272.493	286.354	5,09%
	Totale Generale:	2.042.050	2.139.369	4,77%

Prospetto n. 135

Province. Spese. Titolo 1 intervento 2: acquisto di beni e servizi

Impegni in conto competenza

(importi in migliaia di euro)

Zona	Regione	2004	2005	Percentuale
Nord Ovest	PIEMONTE	16.961	16.364	-3,52%
	LOMBARDIA	22.595	22.930	1,48%
	LIGURIA	6.601	6.350	-3,80%
Nord Ovest	Totale:	46.157	45.644	-1,11%

Zona	Regione	2004	2005	Percentuale
Nord Est	VENETO	10.768	11.413	5,99%
	FRIULI V. GIULIA	3.474	3.668	5,58%
	EMILIA ROMAGNA	13.651	13.973	2,36%
Nord Est	Totale:	27.893	29.054	4,16%

Zona	Regione	2004	2005	Percentuale
Centro	TOSCANA	15.555	16.996	9,26%
	UMBRIA	5.500	5.723	4,05%
	MARCHE	8.266	10.000	20,98%
	LAZIO	17.372	16.090	10,00%
Centro	Totale:	46.693	48.809	4,53%

Zona	Regione	2004	2005	Percentuale
Sud	ABRUZZO	6.166	6.395	3,71%
	MOLISE	13.291	13.561	2,03%
	CAMPANIA	8.321	7.455	-10,41%
	PUGLIA	18.305	18.193	-0,61%
	BASILICATA	2.544	3.146	23,66%
	CALABRIA	15.213	15.515	1,99%
	Sud	Totale:	63.840	64.265

Zona	Regione	2004	2005	Percentuale
Isole	SICILIA	8.097	9.657	19,27%
	SARDEGNA	8.826	8.753	-0,83%
ISOLE	Totale:	16.923	18.410	8,79%
	Totale Generale:	201.506	206.182	2,32%

Prospetto n. 136

Province. Spese. Titolo 1 intervento 3: prestazioni di servizi
Impegni in conto competenza

(importi in migliaia di euro)

Zona	Regione	2004	2005	Percentuale
Nord Ovest	PIEMONTE	419.405	385.885	-7,99%
	LOMBARDIA	366.111	438.939	19,89%
	LIGURIA	139.447	160.423	15,04%
Nord Ovest	Totale:	924.963	985.246	6,52%

Zona	Regione	2004	2005	Percentuale
Nord Est	VENETO	201.408	227.768	13,09%
	FRIULI V. GIULIA	87.148	91.348	4,82%
	EMILIA ROMAGNA	224.005	210.515	-6,02%
Nord Est	Totale:	512.561	529.630	3,33%

Zona	Regione	2004	2005	Percentuale
Centro	TOSCANA	291.309	325.214	11,64%
	UMBRIA	31.363	32.528	3,71%
	MARCHE	71.390	92.359	29,37%
	LAZIO	223.028	201.449	10,00%
Centro	Totale:	617.090	651.550	5,58%

Zona	Regione	2004	2005	Percentuale
Sud	ABRUZZO	55.895	63.731	14,02%
	MOLISE	11.834	12.394	4,73%
	CAMPANIA	300.295	403.962	34,52%
	PUGLIA	130.494	145.411	11,43%
	BASILICATA	63.349	70.391	11,12%
	CALABRIA	61.443	78.553	27,85%
Sud	Totale:	623.310	774.442	24,25%

Zona	Regione	2004	2005	Percentuale
Isole	SICILIA	164.964	188.736	14,41%
	SARDEGNA	53.351	50.709	-4,95%
ISOLE	Totale:	218.315	239.445	9,68%
	Totale Generale:	2.896.239	3.180.313	9,81%

Prospetto n. 137

Province. Spese. Titolo 1 intervento 4: utilizzo di beni e servizi
Impegni in conto competenza

(importi in migliaia di euro)

Zona	Regione	2004	2005	Percentuale
Nord Ovest	PIEMONTE	9.125	9.251	1,38%
	LOMBARDIA	23.980	25.217	5,16%
	LIGURIA	3.249	3.723	14,59%
Nord Ovest	Totale:	36.354	38.191	5,05%

Zona	Regione	2004	2005	Percentuale
Nord Est	VENETO	7.783	8.113	4,24%
	FRIULI V. GIULIA	1.957	2.027	3,58%
	EMILIA ROMAGNA	11.470	12.179	6,18%
Nord Est	Totale:	21.209	22.319	5,23%

Zona	Regione	2004	2005	Percentuale
Centro	TOSCANA	10.409	9.547	-8,28%
	UMBRIA	2.173	2.296	5,66%
	MARCHE	3.889	4.584	17,87%
	LAZIO	30.947	28.819	10,00%
Centro	Totale:	47.419	45.246	-4,58%

Zona	Regione	2004	2005	Percentuale
Sud	ABRUZZO	2.982	3.362	12,74%
	MOLISE	4	31	675,00%
	CAMPANIA	27.169	29.095	7,09%
	PUGLIA	17.601	18.118	2,94%
	BASILICATA	1.808	2.497	38,11%
	CALABRIA	18.583	17.575	-5,42%
Sud	Totale:	68.147	70.677	3,71%

Zona	Regione	2004	2005	Percentuale
Isole	SICILIA	35.616	36.251	1,78%
	SARDEGNA	3.784	3.285	-13,19%
ISOLE	Totale:	39.400	39.536	0,35%
	Totale Generale:	212.529	215.969	1,62%

Prospetto n. 138

**Province. Spese. Titolo 1 intervento 5: trasferimenti
 Impegni in conto competenza**

(importi in migliaia di euro)

Zona	Regione	2004	2005	Percentuale
Nord Ovest	PIEMONTE	205.607	201.167	-2,16%
	LOMBARDIA	208.638	247.479	18,62%
	LIGURIA	19.604	23.217	18,43%
Nord Ovest	Totale:	433.849	471.863	8,76%

Zona	Regione	2004	2005	Percentuale
Nord Est	VENETO	180.975	145.761	-19,46%
	FRIULI V. GIULIA	90.467	85.546	-5,44%
	EMILIA ROMAGNA	219.201	210.082	-4,16%
Nord Est	Totale:	490.643	441.390	-10,04%

Zona	Regione	2004	2005	Percentuale
Centro	TOSCANA	160.815	142.791	-11,21%
	UMBRIA	73.812	72.165	-2,23%
	MARCHE	59.516	69.038	16,00%
	LAZIO	76.902	106.273	10,00%
Centro	Totale:	371.045	390.266	5,18%

Zona	Regione	2004	2005	Percentuale
Sud	ABRUZZO	16.076	19.238	19,67%
	MOLISE	899	1.085	20,69%
	CAMPANIA	225.254	333.250	47,94%
	PUGLIA	76.812	93.991	22,36%
	BASILICATA	5.278	8.070	52,90%
	CALABRIA	41.856	33.205	-20,67%
Sud	Totale:	366.176	488.839	33,50%

Zona	Regione	2004	2005	Percentuale
Isole	SICILIA	78.409	108.889	38,87%
	SARDEGNA	71.366	73.894	3,54%
ISOLE	Totale:	149.775	182.782	22,04%
	Totale Generale:	1.811.488	1.975.140	9,03%

Prospetto n. 139

**Province. Spese. Titolo 1 intervento 6: interessi passivi ed oneri
 Impegni in conto competenza**

(importi in migliaia di euro)

Zona	Regione	2004	2005	Percentuale
Nord Ovest	PIEMONTE	34.979	37.150	6,21%
	LOMBARDIA	54.492	63.965	17,38%
	LIGURIA	8.044	6.612	-17,80%
Nord Ovest	Totale:	97.515	107.727	10,47%

Zona	Regione	2004	2005	Percentuale
Nord Est	VENETO	27.242	34.284	25,85%
	FRIULI V. GIULIA	6.509	6.448	-0,94%
	EMILIA ROMAGNA	27.502	28.506	3,65%
Nord Est	Totale:	61.253	69.237	13,03%

Zona	Regione	2004	2005	Percentuale
Centro	TOSCANA	26.603	29.003	9,02%
	UMBRIA	8.173	8.283	1,35%
	MARCHE	11.895	12.039	1,21%
	LAZIO	48.136	43.510	10,00%
Centro	Totale:	94.806	92.834	-2,08%

Zona	Regione	2004	2005	Percentuale
Sud	ABRUZZO	16.147	16.777	3,90%
	MOLISE	2.460	2.288	-6,99%
	CAMPANIA	19.332	25.526	32,04%
	PUGLIA	19.266	20.594	6,89%
	BASILICATA	3.666	4.571	24,69%
	CALABRIA	29.433	35.133	19,37%
Sud	Totale:	90.303	104.889	16,15%

Zona	Regione	2004	2005	Percentuale
Isole	SICILIA	16.457	18.175	10,44%
	SARDEGNA	12.574	12.197	-3,00%
ISOLE	Totale:	29.031	30.372	4,62%
	Totale Generale:	372.908	405.059	8,62%

Prospetto n. 140

**Province. Spese. Titolo 1 intervento 7: imposte e tasse
 Impegni in conto competenza**

(importi in migliaia di euro)

Zona	Regione	2004	2005	Percentuale
Nord Ovest	PIEMONTE	16.730	15.546	-7,08%
	LOMBARDIA	21.737	22.473	3,39%
	LIGURIA	5.984	5.949	-0,58%
Nord Ovest	Totale:	44.451	107.727	142,35%

Zona	Regione	2004	2005	Percentuale
Nord Est	VENETO	11.565	11.967	3,48%
	FRIULI V. GIULIA	3.079	3.479	12,99%
	EMILIA ROMAGNA	16.364	14.789	-9,62%
Nord Est	Totale:	31.007	30.235	-2,49%

Zona	Regione	2004	2005	Percentuale
Centro	TOSCANA	14.901	15.743	5,65%
	UMBRIA	4.156	3.752	-9,72%
	MARCHE	7.267	6.937	-4,54%
	LAZIO	11.276	12.701	10,00%
Centro	Totale:	37.601	39.133	4,07%

Zona	Regione	2004	2005	Percentuale
Sud	ABRUZZO	4.946	5.346	8,09%
	MOLISE	1.327	1.287	-3,01%
	CAMPANIA	10.554	11.104	5,21%
	PUGLIA	8.542	8.360	-2,13%
	BASILICATA	3.105	3.431	10,50%
	CALABRIA	6.059	6.428	6,09%
Sud	Totale:	34.534	35.956	4,12%

Zona	Regione	2004	2005	Percentuale
Isole	SICILIA	14.816	14.337	-3,23%
	SARDEGNA	4.395	4.539	3,28%
ISOLE	Totale:	19.211	18.876	-1,74%
	Totale Generale:	166.804	168.167	0,82%

Prospetto n. 141

Province. Spese. Titolo 1 intervento 8: oneri straordinari della gestione corrente

(importi in migliaia di euro)

Impegni in conto competenza

Zona	Regione	2004	2005	Percentuale
Nord Ovest	PIEMONTE	2.396	2.941	22,75%
	LOMBARDIA	97.448	83.386	-14,43%
	LIGURIA	1.294	390	-69,86%
Nord Ovest	Totale:	101.138	86.717	-14,26%

Zona	Regione	2004	2005	Percentuale
Nord Est	VENETO	3.265	2.726	-16,51%
	FRIULI V. GIULIA	2.641	2.340	-11,40%
	EMILIA ROMAGNA	7.414	5.670	-23,52%
Nord Est	Totale:	13.320	10.736	-19,40%

Zona	Regione	2004	2005	Percentuale
Centro	TOSCANA	6.520	3.968	-39,14%
	UMBRIA	372	531	42,74%
	MARCHE	7.656	8.115	6,00%
	LAZIO	9.379	4.627	10,00%
Centro	Totale:	23.927	17.241	-27,94%

Zona	Regione	2004	2005	Percentuale
Sud	ABRUZZO	3.598	6.887	91,41%
	MOLISE	266	662	148,87%
	CAMPANIA	20.386	3.676	-81,97%
	PUGLIA	11.844	6.821	-42,41%
	BASILICATA	1.966	1.739	-11,55%
	CALABRIA	8.417	8.590	2,06%
Sud	Totale:	46.477	28.376	-38,95%

Zona	Regione	2004	2005	Percentuale
Isole	SICILIA	9.472	9.151	-3,39%
	SARDEGNA	2.345	3.782	61,28%
ISOLE	Totale:	11.817	12.933	9,44%
Totale Generale:		196.679	156.003	-20,68%

Prospetto n. 142

Province. Spese. Titolo 1 intervento 9: ammortamenti di esercizio
Impegni in conto competenza

(importi in migliaia di euro)

Zona	Regione	2004	2005	Percentuale
Nord Ovest	PIEMONTE	0	0	p.n.c.
	LOMBARDIA	0	0	p.n.c.
	LIGURIA	0	0	p.n.c.
Nord Ovest	Totale:	0	0	p.n.c.

Zona	Regione	2004	2005	Percentuale
Nord Est	VENETO	0	0	p.n.c.
	FRIULI V. GIULIA	0	0	p.n.c.
	EMILIA ROMAGNA	0	0	p.n.c.
Nord Est	Totale:	0	0	p.n.c.

Zona	Regione	2004	2005	Percentuale
Centro	TOSCANA	0	0	p.n.c.
	UMBRIA	0	0	p.n.c.
	MARCHE	0	0	p.n.c.
	LAZIO	0	0	p.n.c.
Centro	Totale:	0	0	p.n.c.

Zona	Regione	2004	2005	Percentuale
Sud	ABRUZZO	0	0	p.n.c.
	MOLISE	0	0	p.n.c.
	CAMPANIA	0	0	p.n.c.
	PUGLIA	0	0	p.n.c.
	BASILICATA	0	0	p.n.c.
	CALABRIA	0	0	p.n.c.
Sud	Totale:	0	0	p.n.c.

Zona	Regione	2004	2005	Percentuale
Isole	SICILIA	0	0	p.n.c.
	SARDEGNA	0	0	p.n.c.
ISOLE	Totale:	0	0	p.n.c.
	Totale Generale:	0	0	p.n.c.

Prospetto n. 143

Province. Spese. Titolo 1 intervento 10: fondo svalutazione crediti

Impegni in conto competenza

(importi in migliaia di euro)

Zona	Regione	2004	2005	Percentuale
Nord Ovest	PIEMONTE	0	0	p.n.c.
	LOMBARDIA	0	0	p.n.c.
	LIGURIA	0	0	p.n.c.
Nord Ovest	Totale:	0	0	p.n.c.

Zona	Regione	2004	2005	Percentuale
Nord Est	VENETO	0	0	p.n.c.
	FRIULI V. GIULIA	0	0	p.n.c.
	EMILIA ROMAGNA	0	0	p.n.c.
Nord Est	Totale:	0	0	p.n.c.

Zona	Regione	2004	2005	Percentuale
Centro	TOSCANA	0	0	p.n.c.
	UMBRIA	0	0	p.n.c.
	MARCHE	0	0	p.n.c.
	LAZIO	0	0	p.n.c.
Centro	Totale:	0	0	p.n.c.

Zona	Regione	2004	2005	Percentuale
Sud	ABRUZZO	0	0	p.n.c.
	MOLISE	0	0	p.n.c.
	CAMPANIA	0	0	p.n.c.
	PUGLIA	0	0	p.n.c.
	BASILICATA	0	0	p.n.c.
	CALABRIA	0	0	p.n.c.
	Sud	Totale:	0	0

Zona	Regione	2004	2005	Percentuale
Isole	SICILIA	25	0	-100,00%
	SARDEGNA	0	0	p.n.c.
ISOLE	Totale:	25	0	-100,00%
	Totale Generale:	25	0	-100,00%

Prospetto n. 144

**Province. Spese. Titolo 1 intervento 11: fondo di riserva
Impegni in conto competenza**

(importi in migliaia di euro)

Zona	Regione	2004	2005	Percentuale
Nord Ovest	PIEMONTE	0	0	p.n.c.
	LOMBARDIA	0	0	p.n.c.
	LIGURIA	0	0	p.n.c.
Nord Ovest	Totale:	0	0	p.n.c.

Zona	Regione	2004	2005	Percentuale
Nord Est	VENETO	0	0	p.n.c.
	FRIULI V. GIULIA	0	0	p.n.c.
	EMILIA ROMAGNA	0	0	p.n.c.
Nord Est	Totale:	0	0	p.n.c.

Zona	Regione	2004	2005	Percentuale
Centro	TOSCANA	0	0	p.n.c.
	UMBRIA	0	0	p.n.c.
	MARCHE	0	0	p.n.c.
	LAZIO	0	0	p.n.c.
Centro	Totale:	0	0	p.n.c.

Zona	Regione	2004	2005	Percentuale
Sud	ABRUZZO	0	0	p.n.c.
	MOLISE	0	0	p.n.c.
	CAMPANIA	0	0	p.n.c.
	PUGLIA	0	0	p.n.c.
	BASILICATA	0	0	p.n.c.
	CALABRIA	0	0	p.n.c.
Sud	Totale:	0	0	p.n.c.

Zona	Regione	2004	2005	Percentuale
Isole	SICILIA	0	0	p.n.c.
	SARDEGNA	0	0	p.n.c.
ISOLE	Totale:	0	0	p.n.c.
	Totale Generale:	0	0	p.n.c.

Prospetto n. 145

Province. Spese. Titolo 1: totale interventi
Impegni in conto competenza

(importi in migliaia di euro)

Zona	Regione	2004	2005	Percentuale
Nord Ovest	PIEMONTE	884.649	852.131	-3,68%
	LOMBARDIA	1.060.273	1.179.208	11,22%
	LIGURIA	254.573	280.668	10,25%
Nord Ovest	Totale:	2.199.495	2.312.007	5,12%

Zona	Regione	2004	2005	Percentuale
Nord Est	VENETO	559.389	563.293	0,70%
	FRIULI V. GIULIA	230.797	234.421	1,57%
	EMILIA ROMAGNA	692.579	673.406	-2,77%
Nord Est	Totale:	1.482.765	1.471.119	-0,79%

Zona	Regione	2004	2005	Percentuale
Centro	TOSCANA	696.909	722.160	3,62%
	UMBRIA	177.106	177.988	0,50%
	MARCHE	249.903	283.348	13,38%
	LAZIO	581.268	594.046	2,20%
Centro	Totale:	1.705.187	1.777.541	4,24%

Zona	Regione	2004	2005	Percentuale
Sud	ABRUZZO	163.313	185.788	13,76%
	MOLISE	46.907	49.622	5,79%
	CAMPANIA	759.892	968.708	27,48%
	PUGLIA	397.641	426.686	7,30%
	BASILICATA	120.387	137.318	14,06%
	CALABRIA	267.648	288.703	7,87%
Sud	Totale:	1.755.789	2.056.825	17,15%

Zona	Regione	2004	2005	Percentuale
Isole	SICILIA	548.898	617.979	12,59%
	SARDEGNA	208.093	210.728	1,27%
ISOLE	Totale:	756.991	828.707	9,47%
	Totale Generale:	7.900.226	8.446.199	6,91%

Prospetto n. 146

Province. Spese. Titolo 2: spese in conto capitale

Stanziamenti in conto competenza

(importi in migliaia di euro)

Zona	Regione	2004	2005	Percentuale
Nord Ovest	PIEMONTE	822.328	518.617	-36,93 %
	LOMBARDIA	1.774.603	1.449.553	-18,32 %
	LIGURIA	177.312	268.744	51,57 %
Nord Ovest	Totale:	2.774.243	2.236.914	-19,37 %

Zona	Regione	2004	2005	Percentuale
Nord Est	VENETO	1.040.905	1.151.584	10,63 %
	FRIULI V. GIULIA	581.399	495.924	-14,70 %
	EMILIA ROMAGNA	765.859	662.713	-13,47 %
Nord Est	Totale:	2.388.162	2.310.220	-3,26 %

Zona	Regione	2004	2005	Percentuale
Centro	TOSCANA	894.170	620.188	-30,64 %
	UMBRIA	78.035	76.090	-2,49 %
	MARCHE	239.800	222.386	-7,26 %
	LAZIO	409.424	632.547	54,50 %
Centro	Totale:	1.621.428	1.551.211	-4,33 %

Zona	Regione	2004	2005	Percentuale
Sud	ABRUZZO	362.467	155.112	-57,21 %
	MOLISE	157.673	67.038	-57,48 %
	CAMPANIA	2.077.249	1.191.856	-42,62 %
	PUGLIA	483.518	481.678	-0,38 %
	BASILICATA	273.205	274.483	0,47 %
	CALABRIA	711.669	699.785	-1,67 %
Sud	Totale:	4.065.781	2.869.953	-29,41 %

Zona	Regione	2004	2005	Percentuale
Isole	SICILIA	2.437.353	2.802.991	15,00 %
	SARDEGNA	224.423	172.554	-23,11 %
Isole	Totale:	2.661.776	2.975.545	11,79 %

Totale Generale:	13.511.391	11.943.842	-11,60 %
-------------------------	-------------------	-------------------	-----------------

Prospetto n. 147

Province. Spese. Titolo 2: spese in conto capitale

Impegni in conto competenza

(importi in migliaia di euro)

Zona	Regione	2004	2005	Percentuale
Nord Ovest	PIEMONTE	458.157	225.497	-50,78 %
	LOMBARDIA	1.377.224	1.069.949	-22,31 %
	LIGURIA	115.774	251.810	117,50 %
Nord Ovest	Totale:	1.951.154	1.547.256	-20,70 %

Zona	Regione	2004	2005	Percentuale
Nord Est	VENETO	771.538	673.166	-12,75 %
	FRIULI V. GIULIA	229.949	191.388	-16,77 %
	EMILIA ROMAGNA	611.125	416.163	-31,90 %
Nord Est	Totale:	1.612.611	1.280.717	-20,58 %

Zona	Regione	2004	2005	Percentuale
Centro	TOSCANA	619.031	360.629	-41,74 %
	UMBRIA	61.430	64.545	5,07 %
	MARCHE	142.327	184.345	29,52 %
	LAZIO	284.674	389.412	36,79 %
Centro	Totale:	1.107.462	998.931	-9,80 %

Zona	Regione	2004	2005	Percentuale
Sud	ABRUZZO	134.487	87.211	-35,15 %
	MOLISE	47.769	31.454	-34,15 %
	CAMPANIA	557.179	426.461	-23,46 %
	PUGLIA	266.430	399.403	49,91 %
	BASILICATA	101.611	125.108	23,12 %
	CALABRIA	290.806	231.625	-20,35 %
	Sud	Totale:	1.398.282	1.301.261

Zona	Regione	2004	2005	Percentuale
Isole	SICILIA	214.723	236.824	10,29 %
	SARDEGNA	96.486	116.217	20,45 %
Isole	Totale:	311.209	353.041	13,44 %

Totale Generale:	6.380.720	5.481.207	-14,10 %
-------------------------	------------------	------------------	-----------------

Prospetto n. 148

Province. Spese. Titolo 2: spese in conto capitale

Pagamenti in conto competenza

(importi in migliaia di euro)

Zona	Regione	2004	2005	Percentuale
Nord Ovest	PIEMONTE	25.010	16.783	-32,90 %
	LOMBARDIA	442.755	191.179	-56,82 %
	LIGURIA	23.635	176.946	648,66 %
Nord Ovest	Totale:	491.400	384.908	-21,67 %

Zona	Regione	2004	2005	Percentuale
Nord Est	VENETO	285.375	294.472	3,19 %
	FRIULI V. GIULIA	78.109	99.901	27,90 %
	EMILIA ROMAGNA	115.213	86.971	-24,51 %
Nord Est	Totale:	478.696	481.344	0,55 %

Zona	Regione	2004	2005	Percentuale
Centro	TOSCANA	80.519	31.279	-61,15 %
	UMBRIA	6.393	4.778	-25,26 %
	MARCHE	24.628	37.559	52,50 %
	LAZIO	27.931	149.474	435,15 %
Centro	Totale:	139.472	223.091	59,95 %

Zona	Regione	2004	2005	Percentuale
Sud	ABRUZZO	35.684	27.734	-22,28 %
	MOLISE	3.131	3.573	14,10 %
	CAMPANIA	61.736	42.448	-31,24 %
	PUGLIA	75.938	48.239	-36,48 %
	BASILICATA	4.827	2.404	-50,19 %
	CALABRIA	20.872	30.420	45,74 %
Sud	Totale:	202.188	154.818	-23,43 %

Zona	Regione	2004	2005	Percentuale
Isole	SICILIA	40.195	39.019	-2,93 %
	SARDEGNA	3.408	3.501	2,72 %
Isole	Totale:	43.604	42.520	-2,48 %

Totale Generale:	1.355.360	1.286.680	-5,07 %
-------------------------	------------------	------------------	----------------

Prospetto n. 149

Province. Spese. Titolo 2: spese in conto capitale

Residui in conto competenza

(importi in migliaia di euro)

Zona	Regione	2004	2005	Percentuale
Nord Ovest	PIEMONTE	433.146	208.714	-51,81 %
	LOMBARDIA	934.469	878.770	-5,96 %
	LIGURIA	92.139	74.864	-18,75 %
Nord Ovest	Totale:	1.459.754	1.162.349	-20,37 %

Zona	Regione	2004	2005	Percentuale
Nord Est	VENETO	486.163	378.695	-22,11 %
	FRIULI V. GIULIA	151.840	91.486	-39,75 %
	EMILIA ROMAGNA	495.912	329.192	-33,62 %
Nord Est	Totale:	1.133.915	799.373	-29,50 %

Zona	Regione	2004	2005	Percentuale
Centro	TOSCANA	538.513	329.349	-38,84 %
	UMBRIA	55.036	59.767	8,60 %
	MARCHE	117.699	146.787	24,71 %
	LAZIO	256.743	239.938	-6,55 %
Centro	Totale:	967.991	775.841	-19,85 %

Zona	Regione	2004	2005	Percentuale
Sud	ABRUZZO	98.803	59.477	-39,80 %
	MOLISE	44.638	27.881	-37,54 %
	CAMPANIA	495.443	384.013	-22,49 %
	PUGLIA	190.492	351.163	84,35 %
	BASILICATA	96.784	122.704	26,78 %
	CALABRIA	269.934	201.205	-25,46 %
Sud	Totale:	1.196.094	1.146.443	-4,15 %

Zona	Regione	2004	2005	Percentuale
Isole	SICILIA	174.528	197.805	13,34 %
	SARDEGNA	93.078	112.716	21,10 %
Isole	Totale:	267.606	310.521	16,04 %

Totale Generale:	5.025.360	4.194.527	-16,53 %
-------------------------	------------------	------------------	-----------------

Prospetto n. 150

Province. Spese. Titolo 2: spese in conto capitale

Impegni in conto residui

(importi in migliaia di euro)

Zona	Regione	2004	2005	Percentuale
Nord Ovest	PIEMONTE	876.986	1.019.995	16,31 %
	LOMBARDIA	1.879.854	2.187.742	16,38 %
	LIGURIA	172.047	195.694	13,74 %
Nord Ovest	Totale:	2.928.888	3.403.431	16,20 %

Zona	Regione	2004	2005	Percentuale
Nord Est	VENETO	712.959	949.783	33,22 %
	FRIULI V. GIULIA	289.825	367.841	26,92 %
	EMILIA ROMAGNA	940.986	1.069.663	13,67 %
Nord Est	Totale:	1.943.770	2.387.287	22,82 %

Zona	Regione	2004	2005	Percentuale
Centro	TOSCANA	958.238	1.237.517	29,15 %
	UMBRIA	109.579	118.046	7,73 %
	MARCHE	290.209	316.242	8,97 %
	LAZIO	894.374	933.610	4,39 %
Centro	Totale:	2.252.399	2.605.414	15,67 %

Zona	Regione	2004	2005	Percentuale
Sud	ABRUZZO	363.268	353.364	-2,73 %
	MOLISE	125.919	152.443	21,06 %
	CAMPANIA	1.254.408	1.468.381	17,06 %
	PUGLIA	483.511	572.397	18,38 %
	BASILICATA	187.233	243.557	30,08 %
	CALABRIA	1.046.047	1.117.441	6,83 %
Sud	Totale:	3.460.386	3.907.583	12,92 %

Zona	Regione	2004	2005	Percentuale
Isole	SICILIA	930.309	938.305	0,86 %
	SARDEGNA	529.495	512.361	-3,24 %
Isole	Totale:	1.459.804	1.450.667	-0,63 %

Totale Generale:	12.045.247	13.754.382	14,19 %
-------------------------	-------------------	-------------------	----------------

Prospetto n. 151

Province. Spese. Titolo 2: spese in conto capitale

Pagamenti in conto residui

(importi in migliaia di euro)

Zona	Regione	2004	2005	Percentuale
Nord Ovest	PIEMONTE	266.664	234.028	-12,24 %
	LOMBARDIA	572.454	484.547	-15,36 %
	LIGURIA	64.790	63.544	-1,92 %
Nord Ovest	Totale:	903.908	782.119	-13,47 %

Zona	Regione	2004	2005	Percentuale
Nord Est	VENETO	225.466	249.922	10,85 %
	FRIULI V. GIULIA	66.632	72.390	8,64 %
	EMILIA ROMAGNA	326.688	316.326	-3,17 %
Nord Est	Totale:	618.786	638.639	3,21 %

Zona	Regione	2004	2005	Percentuale
Centro	TOSCANA	239.839	227.484	-5,15 %
	UMBRIA	43.182	35.218	-18,44 %
	MARCHE	84.975	72.877	-14,24 %
	LAZIO	178.754	129.714	-27,43 %
Centro	Totale:	546.750	465.293	-14,90 %

Zona	Regione	2004	2005	Percentuale
Sud	ABRUZZO	97.081	69.853	-28,05 %
	MOLISE	17.609	16.916	-3,94 %
	CAMPANIA	258.766	241.739	-6,58 %
	PUGLIA	92.145	98.956	7,39 %
	BASILICATA	30.366	27.750	-8,62 %
	CALABRIA	166.803	160.845	-3,57 %
	Sud	Totale:	662.771	616.059

Zona	Regione	2004	2005	Percentuale
Isole	SICILIA	147.899	167.523	13,27 %
	SARDEGNA	95.943	87.959	-8,32 %
Isole	Totale:	243.842	255.482	4,77 %

Totale Generale:	2.976.057	2.757.592	-7,34 %
-------------------------	------------------	------------------	----------------

Prospetto n. 152

Province. Spese. Titolo 2: spese in conto capitale

Residui in conto residui

(importi in migliaia di euro)

Zona	Regione	2004	2005	Percentuale
Nord Ovest	PIEMONTE	610.322	785.967	28,78 %
	LOMBARDIA	1.307.400	1.703.195	30,27 %
	LIGURIA	107.258	132.150	23,21 %
Nord Ovest	Totale:	2.024.980	2.621.312	29,45 %

Zona	Regione	2004	2005	Percentuale
Nord Est	VENETO	487.493	699.860	43,56 %
	FRIULI V. GIULIA	223.192	295.451	32,37 %
	EMILIA ROMAGNA	614.298	753.336	22,63 %
Nord Est	Totale:	1.324.984	1.748.648	31,98 %

Zona	Regione	2004	2005	Percentuale
Centro	TOSCANA	718.399	1.010.032	40,59 %
	UMBRIA	66.397	82.828	24,75 %
	MARCHE	205.234	243.364	18,58 %
	LAZIO	715.620	803.896	12,34 %
Centro	Totale:	1.705.649	2.140.121	25,47 %

Zona	Regione	2004	2005	Percentuale
Sud	ABRUZZO	266.187	283.511	6,51 %
	MOLISE	108.310	135.528	25,13 %
	CAMPANIA	995.641	1.226.642	23,20 %
	PUGLIA	391.366	473.441	20,97 %
	BASILICATA	156.866	215.807	37,57 %
	CALABRIA	879.244	956.596	8,80 %
Sud	Totale:	2.797.615	3.291.524	17,65 %

Zona	Regione	2004	2005	Percentuale
Isole	SICILIA	782.410	770.783	-1,49 %
	SARDEGNA	433.552	424.402	-2,11 %
Isole	Totale:	1.215.962	1.195.185	-1,71 %

Totale Generale:	9.069.190	10.996.790	21,25 %
-------------------------	------------------	-------------------	----------------

Prospetto n. 153

Province. Spese. Titolo 2: spese in conto capitale

Pagamenti totali

(importi in migliaia di euro)

Zona	Regione	2004	2005	Percentuale
Nord Ovest	PIEMONTE	291.675	250.811	-14,01 %
	LOMBARDIA	1.015.209	675.726	-33,44 %
	LIGURIA	88.425	240.490	171,97 %
Nord Ovest	Totale:	1.395.309	1.167.027	-16,36 %

Zona	Regione	2004	2005	Percentuale
Nord Est	VENETO	510.840	544.394	6,57 %
	FRIULI V. GIULIA	144.741	172.292	19,03 %
	EMILIA ROMAGNA	441.901	403.297	-8,74 %
Nord Est	Totale:	1.097.482	1.119.983	2,05 %

Zona	Regione	2004	2005	Percentuale
Centro	TOSCANA	320.357	258.764	-19,23 %
	UMBRIA	49.575	39.996	-19,32 %
	MARCHE	109.603	110.436	0,76 %
	LAZIO	206.686	279.188	35,08 %
Centro	Totale:	686.222	688.383	0,32 %

Zona	Regione	2004	2005	Percentuale
Sud	ABRUZZO	132.765	97.587	-26,50 %
	MOLISE	20.740	20.489	-1,21 %
	CAMPANIA	320.502	284.187	-11,33 %
	PUGLIA	168.083	147.196	-12,43 %
	BASILICATA	35.193	30.154	-14,32 %
	CALABRIA	187.675	191.265	1,91 %
	Sud	Totale:	864.959	770.877

Zona	Regione	2004	2005	Percentuale
Isole	SICILIA	188.094	206.542	9,81 %
	SARDEGNA	99.351	91.460	-7,94 %
Isole	Totale:	287.446	298.002	3,67 %

Totale Generale:	4.331.418	4.044.272	-6,63 %
-------------------------	------------------	------------------	----------------

Prospetto n. 154

Province. Spese. Titolo 2: spese in conto capitale

Totale dei residui passivi da riportare

(importi in migliaia di euro)

Zona	Regione	2004	2005	Percentuale
Nord Ovest	PIEMONTE	1.043.468	994.682	-4,68 %
	LOMBARDIA	2.241.869	2.581.965	15,17 %
	LIGURIA	199.396	207.015	3,82 %
Nord Ovest	Totale:	3.484.734	3.783.661	8,58 %

Zona	Regione	2004	2005	Percentuale
Nord Est	VENETO	973.657	1.078.555	10,77 %
	FRIULI V. GIULIA	375.032	386.937	3,17 %
	EMILIA ROMAGNA	1.110.210	1.082.529	-2,49 %
Nord Est	Totale:	2.458.899	2.548.021	3,62 %

Zona	Regione	2004	2005	Percentuale
Centro	TOSCANA	1.256.912	1.339.382	6,56 %
	UMBRIA	121.433	142.594	17,43 %
	MARCHE	322.932	390.151	20,82 %
	LAZIO	972.363	1.043.834	7,35 %
Centro	Totale:	2.673.640	2.915.961	9,06 %

Zona	Regione	2004	2005	Percentuale
Sud	ABRUZZO	364.990	342.988	-6,03 %
	MOLISE	152.948	163.409	6,84 %
	CAMPANIA	1.491.085	1.610.655	8,02 %
	PUGLIA	581.858	824.605	41,72 %
	BASILICATA	253.650	338.510	33,46 %
	CALABRIA	1.149.178	1.157.801	0,75 %
Sud	Totale:	3.993.709	4.437.968	11,12 %

Zona	Regione	2004	2005	Percentuale
Isole	SICILIA	956.938	968.588	1,22 %
	SARDEGNA	526.630	537.118	1,99 %
Isole	Totale:	1.483.568	1.505.706	1,49 %

Totale Generale:	14.094.550	15.191.317	7,78 %
-------------------------	-------------------	-------------------	---------------

Prospetto n. 155

Province. Spese. Titolo 2 intervento 1: acquisizione di beni immobili

Impegni in conto competenza

(importi in migliaia di euro)

Zona	Regione	2004	2005	Percentuale
Nord Ovest	PIEMONTE	364.668	151.609	-58,43%
	LOMBARDIA	732.022	427.476	-41,60%
	LIGURIA	74.953	70.399	-6,08%
Nord Ovest	Totale:	1.171.643	649.483	-44,57%

Zona	Regione	2004	2005	Percentuale
Nord Est	VENETO	419.841	302.166	-28,03%
	FRIULI V. GIULIA	123.256	60.955	-50,55%
	EMILIA ROMAGNA	367.980	230.881	-37,26%
Nord Est	Totale:	911.078	594.003	-34,80%

Zona	Regione	2004	2005	Percentuale
Centro	TOSCANA	480.943	251.448	-47,72%
	UMBRIA	56.358	60.896	8,05%
	MARCHE	102.796	104.045	1,22%
	LAZIO	196.390	201.507	2,61%
Centro	Totale:	836.487	617.896	-26,13%

Zona	Regione	2004	2005	Percentuale
Sud	ABRUZZO	95.512	57.206	-40,11%
	MOLISE	8.541	5.854	-31,46%
	CAMPANIA	459.546	338.591	-26,32%
	PUGLIA	162.286	347.472	114,11%
	BASILICATA	97.918	123.235	25,86%
	CALABRIA	261.820	209.540	-19,97%
	Sud	Totale:	1.085.623	1.081.898

Zona	Regione	2004	2005	Percentuale
Isole	SICILIA	150.051	185.698	23,76%
	SARDEGNA	82.556	108.961	31,98%
ISOLE	Totale:	232.607	294.659	26,68%
	Totale Generale:	4.237.438	3.237.939	-23,59%

Prospetto n. 156

Province. Spese. Titolo 2 intervento 2: espropri e servitù onerose
Impegni in conto competenza

(importi in migliaia di euro)

Zona	Regione	2004	2005	Percentuale
Nord Ovest	PIEMONTE	1.986	1.065	-46,37%
	LOMBARDIA	14.157	9.625	-32,01%
	LIGURIA	210	456	117,14%
Nord Ovest	Totale:	16.353	11.146	-31,84%

Zona	Regione	2004	2005	Percentuale
Nord Est	VENETO	12.509	850	-93,20%
	FRIULI V. GIULIA	120	40	-66,67%
	EMILIA ROMAGNA	7.070	1.263	-82,14%
Nord Est	Totale:	19.699	2.152	-89,08%

Zona	Regione	2004	2005	Percentuale
Centro	TOSCANA	2.382	6.256	162,64%
	UMBRIA	0	0	p.n.c.
	MARCHE	663	1.084	63,50%
	LAZIO	2.945	669	-77,28%
Centro	Totale:	5.989	8.009	33,73%

Zona	Regione	2004	2005	Percentuale
Sud	ABRUZZO	379	1.865	392,08%
	MOLISE	0	0	p.n.c.
	CAMPANIA	3.653	6.855	87,65%
	PUGLIA	2.159	15	-99,31%
	BASILICATA	0	341	p.n.c.
	CALABRIA	40	142	255,00%
Sud	Totale:	6.231	9.219	47,95%

Zona	Regione	2004	2005	Percentuale
Isole	SICILIA	424	3.029	614,39%
	SARDEGNA	645	400	-37,98%
ISOLE	Totale:	1.069	3.429	220,77%
	Totale Generale:	49.340	33.955	-31,18%

Prospetto n. 157

Province. Spese. Titolo 2 intervento 3: acquisto beni speciali per realizzazioni in economia
Impegni in conto competenza

(importi in migliaia di euro)

Zona	Regione	2004	2005	Percentuale
Nord Ovest	PIEMONTE	37	0	-100,00%
	LOMBARDIA	893	808	-9,56%
	LIGURIA	69	7	-90,02%
Nord Ovest	Totale:	999	815	-18,42%

Zona	Regione	2004	2005	Percentuale
Nord Est	VENETO	48	115	141,70%
	FRIULI V. GIULIA	0	75	p.n.c.
	EMILIA ROMAGNA	2.062	3.380	63,94%
Nord Est	Totale:	2.110	3.570	69,25%

Zona	Regione	2004	2005	Percentuale
Centro	TOSCANA	1.539	471	-69,38%
	UMBRIA	0	0	p.n.c.
	MARCHE	0	0	p.n.c.
	LAZIO	0	507	p.n.c.
Centro	Totale:	1.539	978	-36,45%

Zona	Regione	2004	2005	Percentuale
Sud	ABRUZZO	129	25	-80,62%
	MOLISE	36.834	23.388	p.n.c.
	CAMPANIA	0	58	#DIV/0!
	PUGLIA	0	0	#DIV/0!
	BASILICATA	0	0	p.n.c.
	CALABRIA	843	934	10,79%
Sud	Totale:	37.805	24.404	-35,45%

Zona	Regione	2004	2005	Percentuale
Isole	SICILIA	223	1.655	642,15%
	SARDEGNA	0	250	p.n.c.
ISOLE	Totale:	223	1.905	753,68%
	Totale Generale:	42.676	31.672	-25,78%

Prospetto n. 158

Province. Spese. Titolo 2 intervento 4: utilizzo di beni di terzi per realizzazioni in economia

(importi in migliaia di euro)

Impegni in conto competenza

Zona	Regione	2004	2005	Percentuale
Nord Ovest	PIEMONTE	0	0	p.n.c.
	LOMBARDIA	985	0	-100,00%
	LIGURIA	0	0	p.n.c.
Nord Ovest	Totale:	985	0	-100,00%

Zona	Regione	2004	2005	Percentuale
Nord Est	VENETO	71	213	200,06%
	FRIULI V. GIULIA	0	0	p.n.c.
	EMILIA ROMAGNA	0	10	p.n.c.
Nord Est	Totale:	71	223	214,14%

Zona	Regione	2004	2005	Percentuale
Centro	TOSCANA	144	188	30,29%
	UMBRIA	0	0	p.n.c.
	MARCHE	0	0	p.n.c.
	LAZIO	0	0	p.n.c.
Centro	Totale:	144	188	30,29%

Zona	Regione	2004	2005	Percentuale
Sud	ABRUZZO	0	0	p.n.c.
	MOLISE	0	0	p.n.c.
	CAMPANIA	0	0	p.n.c.
	PUGLIA	0	0	p.n.c.
	BASILICATA	0	0	p.n.c.
	CALABRIA	2.141	1.407	-34,28%
	Sud	Totale:	2.141	1.407

Zona	Regione	2004	2005	Percentuale
Isole	SICILIA	0	0	p.n.c.
	SARDEGNA	0	0	p.n.c.
ISOLE	Totale:	0	0	p.n.c.
Totale Generale:		3.341	1.818	-45,59%

Prospetto n. 159

Province. Spese. Titolo 2 intervento 5: acquisizione di beni mobili,
macchine....

(importi in migliaia di euro)

Impegni in conto competenza

Zona	Regione	2004	2005	Percentuale
Nord Ovest	PIEMONTE	19.907	11.021	-44,64%
	LOMBARDIA	369.263	175.178	-52,56%
	LIGURIA	7.014	4.781	-31,69%
Nord Ovest	Totale:	396.184	190.990	-51,79%

Zona	Regione	2004	2005	Percentuale
Nord Est	VENETO	15.043	17.264	14,08%
	FRIULI V. GIULIA	56.975	66.974	17,55%
	EMILIA ROMAGNA	29.023	20.802	-28,33%
Nord Est	Totale:	101.041	105.040	3,96%

Zona	Regione	2004	2005	Percentuale
Centro	TOSCANA	18.755	16.569	-11,66%
	UMBRIA	3.348	2.227	-33,48%
	MARCHE	10.886	6.287	-42,25%
	LAZIO	12.159	142.220	1069,62%
Centro	Totale:	45.149	167.303	270,56%

Zona	Regione	2004	2005	Percentuale
Sud	ABRUZZO	4.348	3.322	-23,60%
	MOLISE	2.031	2.056	1,22%
	CAMPANIA	19.798	20.646	4,28%
	PUGLIA	5.886	10.407	76,81%
	BASILICATA	2.042	1.531	-25,01%
	CALABRIA	4.382	3.865	-11,81%
Sud	Totale:	38.487	41.827	8,68%

Zona	Regione	2004	2005	Percentuale
Isole	SICILIA	9.647	8.763	-9,17%
	SARDEGNA	7.065	4.767	-32,52%
ISOLE	Totale:	16.712	13.530	-19,04%
	Totale Generale:	597.573	518.690	-13,20%

Prospetto n. 160

Province. Spese. Titolo 2 intervento 6: incarichi professionali esterni
Impegni in conto competenza

(importi in migliaia di euro)

Zona	Regione	2004	2005	Percentuale
Nord Ovest	PIEMONTE	6.862	2.901	-57,72%
	LOMBARDIA	28.962	13.247	-54,26%
	LIGURIA	1.445	2.464	70,52%
Nord Ovest	Totale:	37.269	18.613	-50,06%

Zona	Regione	2004	2005	Percentuale
Nord Est	VENETO	13.038	14.670	12,52%
	FRIULI V. GIULIA	2.248	5.730	154,89%
	EMILIA ROMAGNA	6.182	8.484	37,24%
Nord Est	Totale:	21.468	28.884	34,54%

Zona	Regione	2004	2005	Percentuale
Centro	TOSCANA	9.663	6.938	-28,20%
	UMBRIA	606	331	-45,38%
	MARCHE	4.416	842	-80,93%
	LAZIO	3.721	1.260	-66,14%
Centro	Totale:	18.406	9.371	-49,09%

Zona	Regione	19772	2005	Percentuale
Sud	ABRUZZO	1.622	1.153	-28,91%
	MOLISE	121	0	-100,00%
	CAMPANIA	11.170	6.200	-44,49%
	PUGLIA	878	570	-35,08%
	BASILICATA	0	0	p.n.c.
	CALABRIA	5.980	4.761	-20,38%
Sud	Totale:	19.772	12.685	-35,84%

Zona	Regione	2004	2005	Percentuale
Isole	SICILIA	11.661	4.959	-57,47%
	SARDEGNA	3.589	125	-96,52%
ISOLE	Totale:	15.250	5.084	-66,66%
	Totale Generale:	112.166	74.637	-33,46%

Prospetto n. 161

**Province. Spese. Titolo 2 intervento 7: trasferimenti di capitale
 Impegni in conto competenza**

(importi in migliaia di euro)

Zona	Regione	2004	2005	Percentuale
Nord Ovest	PIEMONTE	54.390	41.436	-23,82%
	LOMBARDIA	189.788	313.870	65,38%
	LIGURIA	22.419	10.235	-54,35%
Nord Ovest	Totale:	266.597	365.540	37,11%

Zona	Regione	2004	2005	Percentuale
Nord Est	VENETO	90.193	70.571	-21,76%
	FRIULI V. GIULIA	45.007	39.741	-11,70%
	EMILIA ROMAGNA	157.204	121.162	-22,93%
Nord Est	Totale:	292.403	231.474	-20,84%

Zona	Regione	2004	2005	Percentuale
Centro	TOSCANA	82.925	65.856	-20,58%
	UMBRIA	1.032	1.048	1,55%
	MARCHE	13.951	46.608	234,08%
	LAZIO	67.785	38.430	-43,31%
Centro	Totale:	165.694	151.942	-8,30%

Zona	Regione	2004	2005	Percentuale
Sud	ABRUZZO	3.205	3.195	-0,31%
	MOLISE	242	56	-76,86%
	CAMPANIA	41.676	28.701	-31,13%
	PUGLIA	19.225	7.571	-60,62%
	BASILICATA	1.650	0	p.n.c.
	CALABRIA	13.987	8.228	-41,17%
Sud	Totale:	79.986	47.750	-40,30%

Zona	Regione	2004	2005	Percentuale
Isole	SICILIA	10.116	15.049	48,76%
	SARDEGNA	2.277	702	-69,17%
ISOLE	Totale:	12.393	15.751	27,10%
	Totale Generale:	817.073	812.458	-0,56%

Prospetto n. 162

**Province. Spese. Titolo 2 intervento 8: partecipazioni azionarie
 Impegni in conto competenza**

(importi in migliaia di euro)

Zona	Regione	2004	2005	Percentuale
Nord Ovest	PIEMONTE	1.912	4.391	129,65%
	LOMBARDIA	38.682	8.460	-78,13%
	LIGURIA	3.148	1.688	-46,38%
Nord Ovest	Totale:	43.742	14.539	-66,76%

Zona	Regione	2004	2005	Percentuale
Nord Est	VENETO	11.441	41.463	262,41%
	FRIULI V. GIULIA	99	1.319	1232,32%
	EMILIA ROMAGNA	3.166	1.466	-53,70%
Nord Est	Totale:	14.706	44.248	200,88%

Zona	Regione	2004	2005	Percentuale
Centro	TOSCANA	21.388	4.212	-80,31%
	UMBRIA	85	43	-49,41%
	MARCHE	777	836	7,59%
	LAZIO	590	4.820	716,95%
Centro	Totale:	22.840	9.911	-56,61%

Zona	Regione	2004	2005	Percentuale
Sud	ABRUZZO	176	395	124,43%
	MOLISE	0	100	p.n.c.
	CAMPANIA	2.353	3.620	53,85%
	PUGLIA	154	1.524	889,61%
	BASILICATA	0	0	p.n.c.
	CALABRIA	465	2.672	474,62%
Sud	Totale:	3.147	8.310	164,06%

Zona	Regione	2004	2005	Percentuale
Isole	SICILIA	2.378	3.030	27,42%
	SARDEGNA	349	1.002	187,11%
ISOLE	Totale:	2.726	4.032	47,88%
	Totale Generale:	87.161	81.040	-7,02%

Prospetto n. 163

Province. Spese. Titolo 2 intervento 9: conferimenti di capitale

Impegni in conto competenza

(importi in migliaia di euro)

Zona	Regione	2004	2005	Percentuale
Nord Ovest	PIEMONTE	2.664	8.638	224,25%
	LOMBARDIA	773	117.424	15090,69%
	LIGURIA	305	9.428	2991,15%
Nord Ovest	Totale:	3.742	135.489	3520,76%

Zona	Regione	2004	2005	Percentuale
Nord Est	VENETO	697	787	12,91%
	FRIULI V. GIULIA	731	39	-94,66%
	EMILIA ROMAGNA	672	1.010	50,30%
Nord Est	Totale:	2.101	1.836	-12,61%

Zona	Regione	2004	2005	Percentuale
Centro	TOSCANA	1.293	8.291	541,22%
	UMBRIA	0	0	p.n.c.
	MARCHE	0	133	p.n.c.
	LAZIO	1.083	0	-100,00%
Centro	Totale:	2.375	8.424	254,69%

Zona	Regione	2004	2005	Percentuale
Sud	ABRUZZO	25	50	100,00%
	MOLISE	0	0	p.n.c.
	CAMPANIA	18.983	21.789	14,78%
	PUGLIA	3.501	4.109	17,37%
	BASILICATA	0	0	p.n.c.
	CALABRIA	1.148	77	-93,29%
Sud	Totale:	23.657	26.025	10,01%

Zona	Regione	2004	2005	Percentuale
Isole	SICILIA	224	142	-36,61%
	SARDEGNA	1	10	1187,22%
ISOLE	Totale:	224	152	-32,47%
	Totale Generale:	32.099	171.925	435,61%

Prospetto n. 164

Province. Spese. Titolo 2 intervento 10: concessioni di crediti e anticipazioni
Impegni in conto competenza

(Importi in migliaia di euro)

Zona	Regione	2004	2005	Percentuale
Nord Ovest	PIEMONTE	5.730	4.437	-22,57%
	LOMBARDIA	1.699	3.862	127,30%
	LIGURIA	6.212	152.342	2352,38%
Nord Ovest	Totale:	13.641	160.641	1077,63%

Zona	Regione	2004	2005	Percentuale
Nord Est	VENETO	208.658	225.068	7,86%
	FRIULI V. GIULIA	1.512	16.515	991,97%
	EMILIA ROMAGNA	37.766	27.704	-26,64%
Nord Est	Totale:	247.936	269.287	8,61%

Zona	Regione	2004	2005	Percentuale
Centro	TOSCANA	0	400	p.n.c.
	UMBRIA	0	0	p.n.c.
	MARCHE	8.839	24.510	177,28%
	LAZIO	0	0	p.n.c.
Centro	Totale:	8.839	24.910	181,81%

Zona	Regione	2004	2005	Percentuale
Sud	ABRUZZO	29.092	20.000	-31,25%
	MOLISE	0	0	p.n.c.
	CAMPANIA	0	0	p.n.c.
	PUGLIA	72.340	27.736	-61,66%
	BASILICATA	0	0	p.n.c.
	CALABRIA	0	0	p.n.c.
Sud	Totale:	101.432	47.736	-52,94%

Zona	Regione	2004	2005	Percentuale
Isole	SICILIA	29.999	14.500	-51,67%
	SARDEGNA	4	0	-100,00%
ISOLE	Totale:	30.003	14.500	-51,67%
Totale Generale:		401.852	517.073	28,67%

Prospetto n. 165

Province. Spese. Titolo 2: totale interventi
Impegni in conto competenza

(importi in migliaia di euro)

Zona	Regione	2004	2005	Percentuale
Nord Ovest	PIEMONTE	458.157	225.497	-50,78%
	LOMBARDIA	1.377.224	1.069.949	-22,31%
	LIGURIA	115.774	251.810	117,50%
Nord Ovest	Totale:	1.951.154	1.547.256	-20,70%

Zona	Regione	2004	2005	Percentuale
Nord Est	VENETO	771.538	673.166	-12,75%
	FRIULI V. GIULIA	229.949	191.388	-16,77%
	EMILIA ROMAGNA	611.125	416.163	-31,90%
Nord Est	Totale:	1.612.611	1.280.717	-20,58%

Zona	Regione	2004	2005	Percentuale
Centro	TOSCANA	619.031	360.629	-41,74%
	UMBRIA	61.430	64.545	5,07%
	MARCHE	142.327	184.345	29,52%
	LAZIO	284.674	389.419	36,79%
Centro	Totale:	1.107.462	998.931	-9,80%

Zona	Regione	2004	2005	Percentuale
Sud	ABRUZZO	134.487	87.211	-35,15%
	MOLISE	47.769	31.454	-34,15%
	CAMPANIA	557.179	426.461	-23,46%
	PUGLIA	266.430	399.403	49,91%
	BASILICATA	101.611	125.108	23,12%
	CALABRIA	290.806	231.625	-20,35%
	Sud	Totale:	1.398.282	1.301.261

Zona	Regione	2004	2005	Percentuale
Isole	SICILIA	214.723	236.824	10,29%
	SARDEGNA	96.486	116.217	20,45%
ISOLE	Totale:	311.209	353.041	13,44%
	Totale Generale:	6.380.720	5.481.207	-14,10%

Prospetto n. 166

Province. Spese. Titolo 3: rimborso prestiti

Impegni in conto competenza

(importi in migliaia di euro)

Zona	Regione	2004	2005	Percentuale
Nord Ovest	PIEMONTE	42.926	294.550	586,18 %
	LOMBARDIA	79.313	136.365	71,93 %
	LIGURIA	12.923	26.389	104,21 %
Nord Ovest	Totale:	135.161	457.305	238,34 %

Zona	Regione	2004	2005	Percentuale
Nord Est	VENETO	127.121	86.696	-31,80 %
	FRIULI V. GIULIA	9.746	20.134	106,60 %
	EMILIA ROMAGNA	45.266	92.943	105,33 %
Nord Est	Totale:	182.132	199.773	9,69 %

Zona	Regione	2004	2005	Percentuale
Centro	TOSCANA	33.724	60.071	78,13 %
	UMBRIA	6.704	6.798	1,41 %
	MARCHE	12.501	48.663	289,26 %
	LAZIO	296.009	64.822	-78,10 %
Centro	Totale:	348.938	180.353	-48,31 %

Zona	Regione	2004	2005	Percentuale
Sud	ABRUZZO	8.836	101.673	1050,62 %
	MOLISE	2.415	2.593	7,39 %
	CAMPANIA	138.891	20.739	-85,07 %
	PUGLIA	69.306	32.326	-53,36 %
	BASILICATA	27.363	4.928	-81,99 %
	CALABRIA	41.316	77.749	88,18 %
Sud	Totale:	288.127	240.010	-16,70 %

Zona	Regione	2004	2005	Percentuale
Isole	SICILIA	31.540	24.301	-22,95 %
	SARDEGNA	14.223	13.950	-1,92 %
Isole	Totale:	45.763	38.251	-16,42 %

Totale Generale:	1.000.122	1.115.691	11,56 %
-------------------------	------------------	------------------	----------------

Prospetto n. 167

Provinces. Spese. Titolo 3: rimborso prestiti

Residui in conto competenza

(importi in migliaia di euro)

Zona	Regione	2004	2005	Percentuale
Nord Ovest	PIEMONTE	719	977	35,91 %
	LOMBARDIA	2.740	9.342	240,92 %
	LIGURIA	5	0	-100,00 %
Nord Ovest	Totale:	3.464	10.319	197,88 %

Zona	Regione	2004	2005	Percentuale
Nord Est	VENETO	86.125	4.878	-94,34 %
	FRIULI V. GIULIA	75	51	-32,53 %
	EMILIA ROMAGNA	632	9.731	1440,09 %
Nord Est	Totale:	86.832	14.659	-83,12 %

Zona	Regione	2004	2005	Percentuale
Centro	TOSCANA	251	0	-100,00 %
	UMBRIA	33	4	-86,78 %
	MARCHE	0	1.195	p.n.c.
	LAZIO	29.507	15.154	-48,64 %
Centro	Totale:	29.790	16.353	-45,11 %

Zona	Regione	2004	2005	Percentuale
Sud	ABRUZZO	0	3.671	2695001,82 %
	MOLISE	0	0	p.n.c.
	CAMPANIA	0	166	p.n.c.
	PUGLIA	303	8.414	2674,82 %
	BASILICATA	8.389	0	-100,00 %
	CALABRIA	5.929	414	-93,02 %
Sud	Totale:	14.621	12.665	-13,38 %

Zona	Regione	2004	2005	Percentuale
Isole	SICILIA	761	3.080	304,72 %
	SARDEGNA	29	1.565	5254,53 %
Isole	Totale:	790	4.644	487,76 %

Totale Generale:	135.498	58.640	-56,72 %
-------------------------	----------------	---------------	-----------------

Prospetto n. 168

Province. Spese. Titolo 3: rimborso prestiti

Residui in conto residui

(importi in migliaia di euro)

Zona	Regione	2004	2005	Percentuale
Nord Ovest	PIEMONTE	430	539	25,21 %
	LOMBARDIA	168	102	-39,14 %
	LIGURIA	0	0	p.n.c.
Nord Ovest	Totale:	598	641	7,13 %

Zona	Regione	2004	2005	Percentuale
Nord Est	VENETO	278	322	15,82 %
	FRIULI V. GIULIA	0	0	p.n.c.
	EMILIA ROMAGNA	791	196	-75,24 %
Nord Est	Totale:	1.069	518	-51,56 %

Zona	Regione	2004	2005	Percentuale
Centro	TOSCANA	0	0	p.n.c.
	UMBRIA	0	0	p.n.c.
	MARCHE	0	0	0,00 %
	LAZIO	205	365	77,99 %
Centro	Totale:	205	365	77,99 %

Zona	Regione	2004	2005	Percentuale
Sud	ABRUZZO	0	0	100,00 %
	MOLISE	0	0	p.n.c.
	CAMPANIA	0	0	p.n.c.
	PUGLIA	296	181	-38,81 %
	BASILICATA	0	0	p.n.c.
	CALABRIA	353	0	-100,00 %
Sud	Totale:	650	182	-72,02 %

Zona	Regione	2004	2005	Percentuale
Isole	SICILIA	8.396	8.769	4,45 %
	SARDEGNA	0	0	p.n.c.
Isole	Totale:	8.396	8.769	4,45 %

Totale Generale:	10.918	10.475	-4,06 %
-------------------------	---------------	---------------	----------------

Prospetto n. 169

Province. Spese. Titolo 3: rimborso prestiti

Totale dei residui passivi da riportare

(importi in migliaia di euro)

Zona	Regione	2004	2005	Percentuale
Nord Ovest	PIEMONTE	1.149	1.515	31,90 %
	LOMBARDIA	2.908	9.445	224,73 %
	LIGURIA	5	0	-100,00 %
Nord Ovest	Totale:	4.063	10.960	169,78 %

Zona	Regione	2004	2005	Percentuale
Nord Est	VENETO	86.403	5.199	-93,98 %
	FRIULI V. GIULIA	75	51	-32,53 %
	EMILIA ROMAGNA	1.423	9.926	597,67 %
Nord Est	Totale:	87.901	15.176	-82,73 %

Zona	Regione	2004	2005	Percentuale
Centro	TOSCANA	251	0	-100,00 %
	UMBRIA	33	4	-86,78 %
	MARCHE	0	1.195	4978593,33 %
	LAZIO	29.712	15.519	-47,77 %
Centro	Totale:	29.996	16.718	-44,26 %

Zona	Regione	2004	2005	Percentuale
Sud	ABRUZZO	0	3.671	1347550,91 %
	MOLISE	0	0	p.n.c.
	CAMPANIA	0	166	p.n.c.
	PUGLIA	600	8.596	1333,52 %
	BASILICATA	8.389	0	-100,00 %
	CALABRIA	6.282	414	-93,41 %
Sud	Totale:	15.271	12.847	-15,87 %

Zona	Regione	2004	2005	Percentuale
Isole	SICILIA	9.157	11.849	29,40 %
	SARDEGNA	29	1.565	5254,53 %
Isole	Totale:	9.186	13.414	46,02 %

Totale Generale:	146.416	69.115	-52,80 %
-------------------------	----------------	---------------	-----------------

Prospetto n. 170

Province. Spese. Titolo 4: spese per servizi per conto di terzi

(importi in migliaia di euro)

Impegni in conto competenza

Zona	Regione	2004	2005	Percentuale
Nord Ovest	PIEMONTE	115.687	346.767	199,74 %
	LOMBARDIA	194.748	216.852	11,35 %
	LIGURIA	122.955	47.310	-61,52 %
Nord Ovest	Totale:	433.391	610.929	40,96 %

Zona	Regione	2004	2005	Percentuale
Nord Est	VENETO	151.229	62.366	-58,76 %
	FRIULI V. GIULIA	31.186	17.432	-44,10 %
	EMILIA ROMAGNA	68.801	81.949	19,11 %
Nord Est	Totale:	251.216	161.747	-35,61 %

Zona	Regione	2004	2005	Percentuale
Centro	TOSCANA	91.687	80.077	-12,66 %
	UMBRIA	21.882	16.966	-22,47 %
	MARCHE	39.700	72.327	82,18 %
	LAZIO	104.779	74.300	-29,09 %
Centro	Totale:	258.048	243.669	-5,57 %

Zona	Regione	2004	2005	Percentuale
Sud	ABRUZZO	23.948	28.078	17,25 %
	MOLISE	5.787	5.427	-6,23 %
	CAMPANIA	85.049	89.803	5,59 %
	PUGLIA	53.549	60.947	13,82 %
	BASILICATA	12.899	14.354	11,28 %
	CALABRIA	52.279	42.352	-18,99 %
Sud	Totale:	233.511	240.961	3,19 %

Zona	Regione	2004	2005	Percentuale
Isole	SICILIA	117.158	111.842	-4,54 %
	SARDEGNA	37.616	49.634	31,95 %
Isole	Totale:	154.774	161.476	4,33 %

Totale Generale:	1.330.940	1.418.783	6,60 %
-------------------------	------------------	------------------	---------------

Prospetto n. 171

Province. Spese. Titolo 4: spese per servizi per conto di terzi

(importi in migliaia di euro)

Residui in conto competenza

Zona	Regione	2004	2005	Percentuale
Nord Ovest	PIEMONTE	35.367	50.375	42,44 %
	LOMBARDIA	73.855	89.479	21,15 %
	LIGURIA	6.530	10.954	67,74 %
Nord Ovest	Totale:	115.752	150.808	30,28 %

Zona	Regione	2004	2005	Percentuale
Nord Est	VENETO	5.276	11.521	118,36 %
	FRIULI V. GIULIA	2.005	5.563	177,49 %
	EMILIA ROMAGNA	12.362	9.999	-19,12 %
Nord Est	Totale:	19.643	27.082	37,87 %

Zona	Regione	2004	2005	Percentuale
Centro	TOSCANA	14.517	12.137	-16,39 %
	UMBRIA	8.081	3.542	-56,17 %
	MARCHE	6.729	6.079	-9,65 %
	LAZIO	20.580	11.950	-41,94 %
Centro	Totale:	49.907	33.708	-32,46 %

Zona	Regione	2004	2005	Percentuale
Sud	ABRUZZO	4.749	8.280	74,36 %
	MOLISE	327	427	30,52 %
	CAMPANIA	10.012	10.562	5,49 %
	PUGLIA	11.868	25.665	116,24 %
	BASILICATA	2.892	1.102	-61,89 %
	CALABRIA	13.187	2.748	-79,16 %
Sud	Totale:	43.035	48.784	13,36 %

Zona	Regione	2004	2005	Percentuale
Isole	SICILIA	9.916	22.022	122,07 %
	SARDEGNA	3.748	3.276	-12,59 %
Isole	Totale:	13.665	25.298	85,13 %

Totale Generale:	242.002	285.679	18,05 %
-------------------------	----------------	----------------	----------------

Prospetto n. 172

Province. Spese. Titolo 4: spese per servizi per conto di terzi

Residui in conto residui

(importi in migliaia di euro)

Zona	Regione	2004	2005	Percentuale
Nord Ovest	PIEMONTE	12.476	31.029	148,72 %
	LOMBARDIA	128.941	74.085	-42,54 %
	LIGURIA	5.734	5.338	-6,90 %
Nord Ovest	Totale:	147.150	110.452	-24,94 %

Zona	Regione	2004	2005	Percentuale
Nord Est	VENETO	11.067	10.528	-4,87 %
	FRIULI V. GIULIA	1.433	589	-58,93 %
	EMILIA ROMAGNA	7.338	8.378	14,18 %
Nord Est	Totale:	19.838	19.495	-1,73 %

Zona	Regione	2004	2005	Percentuale
Centro	TOSCANA	7.635	6.489	-15,01 %
	UMBRIA	4.542	8.187	80,24 %
	MARCHE	1.381	2.259	63,60 %
	LAZIO	10.532	14.333	36,09 %
Centro	Totale:	24.090	31.268	29,80 %

Zona	Regione	2004	2005	Percentuale
Sud	ABRUZZO	2.332	2.655	13,87 %
	MOLISE	1.598	1.523	-4,70 %
	CAMPANIA	24.469	21.173	-13,47 %
	PUGLIA	17.511	19.644	12,18 %
	BASILICATA	3.015	2.746	-8,91 %
	CALABRIA	7.063	15.475	119,11 %
Sud	Totale:	55.986	63.216	12,91 %

Zona	Regione	2004	2005	Percentuale
Isole	SICILIA	35.087	35.496	1,17 %
	SARDEGNA	9.501	2.692	-71,67 %
Isole	Totale:	44.588	38.188	-14,35 %

Totale Generale:	291.652	262.620	-9,95 %
-------------------------	----------------	----------------	----------------

Prospetto n. 173

Province. Spese. Titolo 4: spese per servizi per conto di terzi

Totale dei residui passivi da riportare

(importi in migliaia di euro)

Zona	Regione	2004	2005	Percentuale
Nord Ovest	PIEMONTE	47.842	81.404	70,15 %
	LOMBARDIA	202.796	163.563	-19,35 %
	LIGURIA	12.264	16.292	32,84 %
Nord Ovest	Totale:	262.902	261.260	-0,62 %

Zona	Regione	2004	2005	Percentuale
Nord Est	VENETO	16.343	22.049	34,91 %
	FRIULI V. GIULIA	3.438	6.151	78,93 %
	EMILIA ROMAGNA	19.700	18.377	-6,72 %
Nord Est	Totale:	39.481	46.577	17,97 %

Zona	Regione	2004	2005	Percentuale
Centro	TOSCANA	22.152	18.627	-15,92 %
	UMBRIA	12.623	11.729	-7,08 %
	MARCHE	8.110	8.338	2,82 %
	LAZIO	31.112	26.283	-15,52 %
Centro	Totale:	73.997	64.977	-12,19 %

Zona	Regione	2004	2005	Percentuale
Sud	ABRUZZO	7.080	10.935	54,44 %
	MOLISE	1.925	1.950	1,29 %
	CAMPANIA	34.480	31.734	-7,96 %
	PUGLIA	29.379	45.309	54,22 %
	BASILICATA	5.907	3.848	-34,85 %
	CALABRIA	20.249	18.224	-10,00 %
Sud	Totale:	99.021	112.000	13,11 %

Zona	Regione	2004	2005	Percentuale
Isole	SICILIA	45.004	57.518	27,81 %
	SARDEGNA	13.249	5.968	-54,96 %
Isole	Totale:	58.253	63.486	8,98 %

Totale Generale:	533.654	548.299	2,74 %
-------------------------	----------------	----------------	---------------

Prospetto n. 174

Province. Spese. Totale generale della spesa

Stanziamanti in conto competenza

(importi in migliaia di euro)

Zona	Regione	2004	2005	Percentuale
Nord Ovest	PIEMONTE	2.061.838	2.228.547	8,09 %
	LOMBARDIA	3.247.329	3.109.300	-4,25 %
	LIGURIA	600.840	658.931	9,67 %
Nord Ovest	Totale:	5.910.007	5.996.778	1,47 %

Zona	Regione	2004	2005	Percentuale
Nord Est	VENETO	2.072.373	2.008.562	-3,08 %
	FRIULI V. GIULIA	872.332	792.458	-9,16 %
	EMILIA ROMAGNA	1.657.812	1.591.380	-4,01 %
Nord Est	Totale:	4.602.518	4.392.400	-4,57 %

Zona	Regione	2004	2005	Percentuale
Centro	TOSCANA	1.828.604	1.588.200	-13,15 %
	UMBRIA	311.540	303.124	-2,70 %
	MARCHE	590.849	674.060	14,08 %
	LAZIO	1.548.301	1.975.334	27,58 %
Centro	Totale:	4.279.294	4.540.718	6,11 %

Zona	Regione	2004	2005	Percentuale
Sud	ABRUZZO	583.574	496.994	-14,84 %
	MOLISE	219.264	130.077	-40,68 %
	CAMPANIA	3.833.984	2.522.045	-34,22 %
	PUGLIA	1.084.199	1.078.476	-0,53 %
	BASILICATA	461.542	451.172	-2,25 %
	CALABRIA	1.176.867	1.224.931	4,08 %
Sud	Totale:	7.359.431	5.903.696	-19,78 %

Zona	Regione	2004	2005	Percentuale
Isole	SICILIA	3.287.403	3.794.653	15,43 %
	SARDEGNA	566.497	477.320	-15,74 %
Isole	Totale:	3.853.899	4.271.973	10,85 %

Totale Generale:	26.005.149	25.105.564	-3,46 %
-------------------------	-------------------	-------------------	----------------

Prospetto n. 175

Province. Spese. Totale generale della spesa

Impegni in conto competenza

(importi in migliaia di euro)

Zona	Regione	2004	2005	Percentuale
Nord Ovest	PIEMONTE	1.501.419	1.718.946	14,49 %
	LOMBARDIA	2.711.558	2.602.374	-4,03 %
	LIGURIA	506.224	606.177	19,74 %
Nord Ovest	Totale:	4.719.201	4.927.497	4,41 %

Zona	Regione	2004	2005	Percentuale
Nord Est	VENETO	1.609.276	1.385.522	-13,90 %
	FRIULI V. GIULIA	501.676	463.374	-7,63 %
	EMILIA ROMAGNA	1.417.772	1.264.460	-10,81 %
Nord Est	Totale:	3.528.724	3.113.356	-11,77 %

Zona	Regione	2004	2005	Percentuale
Centro	TOSCANA	1.441.352	1.222.936	-15,15 %
	UMBRIA	267.122	266.297	-0,31 %
	MARCHE	444.432	588.683	32,46 %
	LAZIO	1.266.729	1.122.579	-11,38 %
Centro	Totale:	3.419.636	3.200.495	-6,41 %

Zona	Regione	2004	2005	Percentuale
Sud	ABRUZZO	330.585	402.751	21,83 %
	MOLISE	102.878	89.097	-13,40 %
	CAMPANIA	1.541.012	1.505.710	-2,29 %
	PUGLIA	786.926	919.363	16,83 %
	BASILICATA	262.259	281.708	7,42 %
	CALABRIA	652.049	640.429	-1,78 %
Sud	Totale:	3.675.710	3.839.057	4,44 %

Zona	Regione	2004	2005	Percentuale
Isole	SICILIA	912.320	990.946	8,62 %
	SARDEGNA	356.417	390.529	9,57 %
Isole	Totale:	1.268.737	1.381.475	8,89 %

Totale Generale:	16.612.008	16.461.879	-0,90 %
-------------------------	-------------------	-------------------	----------------

Prospetto n. 176

Province. Spese. Totale generale della spesa

Pagamenti in conto competenza

(importi in migliaia di euro)

Zona	Regione	2004	2005	Percentuale
Nord Ovest	PIEMONTE	639.715	1.076.864	68,34 %
	LOMBARDIA	1.354.829	1.239.004	-8,55 %
	LIGURIA	319.889	418.693	30,89 %
Nord Ovest	Totale:	2.314.432	2.734.561	18,15 %

Zona	Regione	2004	2005	Percentuale
Nord Est	VENETO	850.317	803.045	-5,56 %
	FRIULI V. GIULIA	287.806	306.489	6,49 %
	EMILIA ROMAGNA	620.551	654.654	5,50 %
Nord Est	Totale:	1.758.674	1.764.188	0,31 %

Zona	Regione	2004	2005	Percentuale
Centro	TOSCANA	640.794	588.960	-8,09 %
	UMBRIA	146.972	147.446	0,32 %
	MARCHE	220.321	326.951	48,40 %
	LAZIO	692.349	570.584	-17,59 %
Centro	Totale:	1.700.436	1.633.941	-3,91 %

Zona	Regione	2004	2005	Percentuale
Sud	ABRUZZO	169.615	260.835	53,78 %
	MOLISE	43.953	44.825	1,98 %
	CAMPANIA	773.167	688.697	-10,93 %
	PUGLIA	482.961	412.577	-14,57 %
	BASILICATA	130.716	127.465	-2,49 %
	CALABRIA	269.188	339.449	26,10 %
Sud	Totale:	1.869.601	1.873.847	0,23 %

Zona	Regione	2004	2005	Percentuale
Isole	SICILIA	566.769	561.544	-0,92 %
	SARDEGNA	148.364	189.564	27,77 %
Isole	Totale:	715.132	751.108	5,03 %

Totale Generale:	8.358.275	8.757.646	4,78 %
-------------------------	------------------	------------------	---------------

Prospetto n. 177

Province. Spese. Totale generale della spesa

Residui in conto competenza

(importi in migliaia di euro)

Zona	Regione	2004	2005	Percentuale
Nord Ovest	PIEMONTE	861.705	642.081	-25,49 %
	LOMBARDIA	1.356.729	1.363.370	0,49 %
	LIGURIA	186.335	187.484	0,62 %
Nord Ovest	Totale:	2.404.769	2.192.936	-8,81 %

Zona	Regione	2004	2005	Percentuale
Nord Est	VENETO	758.960	582.477	-23,25 %
	FRIULI V. GIULIA	213.870	156.885	-26,65 %
	EMILIA ROMAGNA	797.221	609.806	-23,51 %
Nord Est	Totale:	1.770.051	1.349.168	-23,78 %

Zona	Regione	2004	2005	Percentuale
Centro	TOSCANA	800.558	633.976	-20,81 %
	UMBRIA	120.150	118.851	-1,08 %
	MARCHE	224.111	261.732	16,79 %
	LAZIO	574.380	551.995	-3,90 %
Centro	Totale:	1.719.200	1.566.553	-8,88 %

Zona	Regione	2004	2005	Percentuale
Sud	ABRUZZO	160.970	141.916	-11,84 %
	MOLISE	58.925	44.271	-24,87 %
	CAMPANIA	767.845	817.014	6,40 %
	PUGLIA	303.965	506.786	66,73 %
	BASILICATA	131.543	154.243	17,26 %
	CALABRIA	382.861	300.980	-21,39 %
Sud	Totale:	1.806.109	1.965.210	8,81 %

Zona	Regione	2004	2005	Percentuale
Isole	SICILIA	345.551	429.403	24,27 %
	SARDEGNA	208.053	200.964	-3,41 %
Isole	Totale:	553.605	630.367	13,87 %

Totale Generale:	8.253.733	7.704.234	-6,66 %
-------------------------	------------------	------------------	----------------

Prospetto n. 178

Province. Spese. Totale generale della spesa

Impegni in conto residui

(importi in migliaia di euro)

Zona	Regione	2004	2005	Percentuale
Nord Ovest	PIEMONTE	1.469.423	1.694.855	15,34 %
	LOMBARDIA	2.724.797	2.972.683	9,10 %
	LIGURIA	388.369	384.799	-0,92 %
Nord Ovest	Totale:	4.582.588	5.052.337	10,25 %

Zona	Regione	2004	2005	Percentuale
Nord Est	VENETO	1.048.644	1.302.721	24,23 %
	FRIULI V. GIULIA	366.702	453.329	23,62 %
	EMILIA ROMAGNA	1.387.500	1.493.493	7,64 %
Nord Est	Totale:	2.802.846	3.249.543	15,94 %

Zona	Regione	2004	2005	Percentuale
Centro	TOSCANA	1.514.182	1.760.143	16,24 %
	UMBRIA	226.254	233.213	3,08 %
	MARCHE	489.281	520.544	6,39 %
	LAZIO	1.388.886	1.516.480	9,19 %
Centro	Totale:	3.618.602	4.030.380	11,38 %

Zona	Regione	2004	2005	Percentuale
Sud	ABRUZZO	484.129	466.339	-3,67 %
	MOLISE	165.629	189.245	14,26 %
	CAMPANIA	2.102.498	2.326.403	10,65 %
	PUGLIA	752.892	841.668	11,79 %
	BASILICATA	260.434	317.010	21,72 %
	CALABRIA	1.247.088	1.327.696	6,46 %
Sud	Totale:	5.012.671	5.468.362	9,09 %

Zona	Regione	2004	2005	Percentuale
Isole	SICILIA	1.363.381	1.314.881	-3,56 %
	SARDEGNA	652.163	693.463	6,33 %
Isole	Totale:	2.015.544	2.008.344	-0,36 %

Totale Generale:	18.032.251	19.808.966	9,85 %
-------------------------	-------------------	-------------------	---------------

Prospetto n. 179

Province. Spese. Totale generale della spesa

Pagamenti in conto residui

(importi in migliaia di euro)

Zona	Regione	2004	2005	Percentuale
Nord Ovest	PIEMONTE	592.914	540.805	-8,79 %
	LOMBARDIA	1.031.803	922.497	-10,59 %
	LIGURIA	175.687	143.910	-18,09 %
Nord Ovest	Totale:	1.800.403	1.607.212	-10,73 %

Zona	Regione	2004	2005	Percentuale
Nord Est	VENETO	382.641	430.347	12,47 %
	FRIULI V. GIULIA	116.486	125.492	7,73 %
	EMILIA ROMAGNA	635.639	593.191	-6,68 %
Nord Est	Totale:	1.134.766	1.149.030	1,26 %

Zona	Regione	2004	2005	Percentuale
Centro	TOSCANA	504.414	439.815	-12,81 %
	UMBRIA	103.171	90.243	-12,53 %
	MARCHE	179.244	160.775	-10,30 %
	LAZIO	393.331	380.811	-3,18 %
Centro	Totale:	1.180.160	1.071.644	-9,20 %

Zona	Regione	2004	2005	Percentuale
Sud	ABRUZZO	161.822	124.018	-23,36 %
	MOLISE	31.684	29.745	-6,12 %
	CAMPANIA	496.661	455.788	-8,23 %
	PUGLIA	187.025	177.283	-5,21 %
	BASILICATA	61.624	58.856	-4,49 %
	CALABRIA	258.193	246.609	-4,49 %
Sud	Totale:	1.197.009	1.092.300	-8,75 %

Zona	Regione	2004	2005	Percentuale
Isole	SICILIA	337.582	297.951	-11,74 %
	SARDEGNA	144.058	196.099	36,13 %
Isole	Totale:	481.640	494.051	2,58 %

Totale Generale:	5.793.979	5.414.237	-6,55 %
-------------------------	------------------	------------------	----------------

Prospetto n. 180

Province. Spese. Totale generale della spesa

Residui in conto residui

(importi in migliaia di euro)

Zona	Regione	2004	2005	Percentuale
Nord Ovest	PIEMONTE	876.509	1.154.050	31,66 %
	LOMBARDIA	1.692.994	2.050.186	21,10 %
	LIGURIA	212.683	240.889	13,26 %
Nord Ovest	Totale:	2.782.185	3.445.125	23,83 %

Zona	Regione	2004	2005	Percentuale
Nord Est	VENETO	666.003	872.375	30,99 %
	FRIULI V. GIULIA	250.216	327.837	31,02 %
	EMILIA ROMAGNA	751.861	900.301	19,74 %
Nord Est	Totale:	1.668.080	2.100.513	25,92 %

Zona	Regione	2004	2005	Percentuale
Centro	TOSCANA	1.009.768	1.320.327	30,76 %
	UMBRIA	123.082	142.971	16,16 %
	MARCHE	310.037	359.769	16,04 %
	LAZIO	995.554	1.135.670	14,07 %
Centro	Totale:	2.438.442	2.958.736	21,34 %

Zona	Regione	2004	2005	Percentuale
Sud	ABRUZZO	322.307	342.321	6,21 %
	MOLISE	133.945	159.500	19,08 %
	CAMPANIA	1.605.837	1.870.615	16,49 %
	PUGLIA	565.867	664.385	17,41 %
	BASILICATA	198.810	258.155	29,85 %
	CALABRIA	988.896	1.081.087	9,32 %
Sud	Totale:	3.815.662	4.376.062	14,69 %

Zona	Regione	2004	2005	Percentuale
Isole	SICILIA	1.025.799	1.016.930	-0,86 %
	SARDEGNA	508.105	497.364	-2,11 %
Isole	Totale:	1.533.903	1.514.293	-1,28 %

Totale Generale:	12.238.273	14.394.729	17,62 %
-------------------------	-------------------	-------------------	----------------

Prospetto n. 181

Province. Spese. Totale generale della spesa

Pagamenti totali

(importi in migliaia di euro)

Zona	Regione	2004	2005	Percentuale
Nord Ovest	PIEMONTE	1.232.629	1.617.669	31,24 %
	LOMBARDIA	2.386.631	2.161.501	-9,43 %
	LIGURIA	495.576	562.603	13,53 %
Nord Ovest	Totale:	4.114.836	4.341.773	5,52 %

Zona	Regione	2004	2005	Percentuale
Nord Est	VENETO	1.232.958	1.233.391	0,04 %
	FRIULI V. GIULIA	404.291	431.982	6,85 %
	EMILIA ROMAGNA	1.256.191	1.247.845	-0,66 %
Nord Est	Totale:	2.893.440	2.913.218	0,68 %

Zona	Regione	2004	2005	Percentuale
Centro	TOSCANA	1.145.209	1.028.775	-10,17 %
	UMBRIA	250.143	237.689	-4,98 %
	MARCHE	399.564	487.726	22,06 %
	LAZIO	1.085.680	951.395	-12,37 %
Centro	Totale:	2.880.596	2.705.585	-6,08 %

Zona	Regione	2004	2005	Percentuale
Sud	ABRUZZO	331.437	384.853	16,12 %
	MOLISE	75.637	74.571	-1,41 %
	CAMPANIA	1.269.828	1.144.485	-9,87 %
	PUGLIA	669.987	589.860	-11,96 %
	BASILICATA	192.340	186.321	-3,13 %
	CALABRIA	527.381	586.058	11,13 %
Sud	Totale:	3.066.610	2.966.147	-3,28 %

Zona	Regione	2004	2005	Percentuale
Isole	SICILIA	904.351	859.495	-4,96 %
	SARDEGNA	292.422	385.664	31,89 %
Isole	Totale:	1.196.773	1.245.159	4,04 %

Totale Generale:	14.152.254	14.171.883	0,14 %
-------------------------	-------------------	-------------------	---------------

Prospetto n. 182

Province. Spese. Totale generale della spesa

Totale dei residui passivi da riportare

(importi in migliaia di euro)

Zona	Regione	2004	2005	Percentuale
Nord Ovest	PIEMONTE	1.738.213	1.796.131	3,33 %
	LOMBARDIA	3.049.723	3.413.557	11,93 %
	LIGURIA	399.017	428.373	7,36 %
Nord Ovest	Totale:	5.186.954	5.638.061	8,70 %

Zona	Regione	2004	2005	Percentuale
Nord Est	VENETO	1.424.962	1.454.851	2,10 %
	FRIULI V. GIULIA	464.087	484.721	4,45 %
	EMILIA ROMAGNA	1.549.081	1.510.107	-2,52 %
Nord Est	Totale:	3.438.131	3.449.680	0,34 %

Zona	Regione	2004	2005	Percentuale
Centro	TOSCANA	1.810.326	1.954.303	7,95 %
	UMBRIA	243.233	261.821	7,64 %
	MARCHE	534.148	621.501	16,35 %
	LAZIO	1.569.935	1.687.665	7,50 %
Centro	Totale:	4.157.642	4.525.290	8,84 %

Zona	Regione	2004	2005	Percentuale
Sud	ABRUZZO	483.277	484.237	0,20 %
	MOLISE	192.870	203.771	5,65 %
	CAMPANIA	2.373.682	2.687.629	13,23 %
	PUGLIA	869.831	1.171.171	34,64 %
	BASILICATA	330.353	412.397	24,84 %
	CALABRIA	1.371.757	1.382.067	0,75 %
Sud	Totale:	5.621.771	6.341.272	12,80 %

Zona	Regione	2004	2005	Percentuale
Isole	SICILIA	1.371.350	1.446.332	5,47 %
	SARDEGNA	716.158	698.328	-2,49 %
Isole	Totale:	2.087.508	2.144.660	2,74 %

Totale Generale:	20.492.006	22.098.963	7,84 %
-------------------------	-------------------	-------------------	---------------

Prospetto n. 183

Province. Entrate. Imposta sulle assicurazioni R.C. Auto

Accertamenti in conto competenza

(importi in migliaia di euro)

Zona	Regione	2004	2005	Percentuale
Nord Ovest	PIEMONTE	147.372	151.238	2,62 %
	LOMBARDIA	376.980	389.634	3,36 %
	LIGURIA	60.106	62.544	4,06 %
Nord Ovest	Totale:	584.459	603.416	3,24 %

Zona	Regione	2004	2005	Percentuale
Nord Est	VENETO	186.011	188.557	1,37 %
	FRIULI V. GIULIA	0	0	p.n.c.
	EMILIA ROMAGNA	181.456	185.215	2,07 %
Nord Est	Totale:	367.467	373.772	1,72 %

Zona	Regione	2004	2005	Percentuale
Centro	TOSCANA	159.039	162.440	2,14 %
	UMBRIA	33.364	34.340	2,93 %
	MARCHE	60.732	62.992	3,72 %
	LAZIO	210.510	221.850	5,39 %
Centro	Totale:	463.645	481.622	3,88 %

Zona	Regione	2004	2005	Percentuale
Sud	ABRUZZO	42.051	44.070	4,80 %
	MOLISE	7.981	8.936	11,97 %
	CAMPANIA	161.283	169.134	4,87 %
	PUGLIA	118.035	121.798	3,19 %
	BASILICATA	15.158	15.743	3,85 %
	CALABRIA	57.654	58.390	1,28 %
Sud	Totale:	402.163	418.070	3,96 %

Zona	Regione	2004	2005	Percentuale
Isole	SICILIA	129.799	130.940	0,88 %
	SARDEGNA	52.440	53.715	2,43 %
Isole	Totale:	182.239	184.655	1,33 %

Tot. Generale:	1.999.972	2.061.535	3,08 %
-----------------------	------------------	------------------	---------------

Prospetto n. 184

Province. Entrate. Imposta sulle assicurazioni R.C. Auto

Riscossioni in conto competenza

(importi in migliaia di euro)

Zona	Regione	2004	2005	Percentuale
Nord Ovest	PIEMONTE	123.317	124.166	0,69 %
	LOMBARDIA	347.844	355.428	2,18 %
	LIGURIA	54.592	58.018	6,27 %
Nord Ovest	Totale:	525.753	537.612	2,26 %

Zona	Regione	2004	2005	Percentuale
Nord Est	VENETO	182.963	185.232	1,24 %
	FRIULI V. GIULIA	0	0	p.n.c.
	EMILIA ROMAGNA	162.001	164.910	1,80 %
Nord Est	Totale:	344.964	350.142	1,50 %

Zona	Regione	2004	2005	Percentuale
Centro	TOSCANA	146.283	149.028	1,88 %
	UMBRIA	30.509	31.808	4,26 %
	MARCHE	59.247	60.343	1,85 %
	LAZIO	189.958	208.168	9,59 %
Centro	Totale:	425.996	449.347	5,48 %

Zona	Regione	2004	2005	Percentuale
Sud	ABRUZZO	39.321	42.381	7,78 %
	MOLISE	7.679	8.378	9,10 %
	CAMPANIA	151.975	158.888	4,55 %
	PUGLIA	111.972	113.653	1,50 %
	BASILICATA	15.158	14.949	-1,38 %
	CALABRIA	55.375	54.610	-1,38 %
Sud	Totale:	381.481	392.859	2,98 %

Zona	Regione	2004	2005	Percentuale
Isole	SICILIA	123.972	125.477	1,21 %
	SARDEGNA	47.271	49.086	3,84 %
Isole	Totale:	171.243	174.563	1,94 %

Tot. Generale:	1.849.438	1.904.524	2,98 %
-----------------------	------------------	------------------	---------------

Prospetto n. 185

Province. Entrate. Imposta sulle assicurazioni R.C. Auto

Riscossioni totali

(importi in migliaia di euro)

Zona	Regione	2004	2005	Percentuale
Nord Ovest	PIEMONTE	148.558	148.204	-0,24 %
	LOMBARDIA	378.109	384.512	1,69 %
	LIGURIA	60.388	63.532	5,21 %
Nord Ovest	Totale:	587.055	596.248	1,57 %

Zona	Regione	2004	2005	Percentuale
Nord Est	VENETO	187.217	188.232	0,54 %
	FRIULI V. GIULIA	0	0	p.n.c.
	EMILIA ROMAGNA	184.397	184.365	-0,02 %
Nord Est	Totale:	371.614	372.597	0,26 %

Zona	Regione	2004	2005	Percentuale
Centro	TOSCANA	162.514	161.926	-0,36 %
	UMBRIA	34.062	34.307	0,72 %
	MARCHE	60.161	61.828	2,77 %
	LAZIO	214.742	228.721	6,51 %
Centro	Totale:	471.480	486.781	3,25 %

Zona	Regione	2004	2005	Percentuale
Sud	ABRUZZO	41.348	45.111	9,10 %
	MOLISE	8.333	8.876	6,52 %
	CAMPANIA	170.930	168.382	-1,49 %
	PUGLIA	122.050	120.986	-0,87 %
	BASILICATA	15.475	14.949	-3,39 %
	CALABRIA	57.221	56.838	-0,67 %
Sud	Totale:	415.356	415.142	-0,05 %

Zona	Regione	2004	2005	Percentuale
Isole	SICILIA	133.521	134.856	1,00 %
	SARDEGNA	52.453	54.255	3,44 %
Isole	Totale:	185.974	189.112	1,69 %

Tot. Generale:	2.031.479	2.059.881	1,40 %
-----------------------	------------------	------------------	---------------

Prospetto n. 186

Province. Entrate. Imposta sulle assicurazioni R.C. Auto

Totale dei residui attivi da riportare

(importi in migliaia di euro)

Zona	Regione	2004	2005	Percentuale
Nord Ovest	PIEMONTE	24.055	27.072	12,54 %
	LOMBARDIA	29.903	34.972	16,95 %
	LIGURIA	5.514	4.526	-17,91 %
Nord Ovest	Totale:	59.472	66.571	11,94 %

Zona	Regione	2004	2005	Percentuale
Nord Est	VENETO	3.177	3.353	5,53 %
	FRIULI V. GIULIA	0	0	p.n.c.
	EMILIA ROMAGNA	19.680	20.530	4,32 %
Nord Est	Totale:	22.857	23.883	4,49 %

Zona	Regione	2004	2005	Percentuale
Centro	TOSCANA	15.818	16.323	3,19 %
	UMBRIA	3.688	3.721	0,90 %
	MARCHE	2.610	3.774	44,59 %
	LAZIO	20.552	13.681	-33,43 %
Centro	Totale:	42.668	37.499	-12,11 %

Zona	Regione	2004	2005	Percentuale
Sud	ABRUZZO	2.730	1.689	-38,13 %
	MOLISE	302	558	84,79 %
	CAMPANIA	9.511	10.449	9,86 %
	PUGLIA	6.228	8.381	34,57 %
	BASILICATA	0	793	p.n.c.
	CALABRIA	2.279	3.780	65,88 %
Sud	Totale:	21.050	25.650	21,86 %

Zona	Regione	2004	2005	Percentuale
Isole	SICILIA	5.854	5.463	-6,68 %
	SARDEGNA	5.169	4.629	-10,45 %
Isole	Totale:	11.023	10.092	-8,45 %

Tot. Generale:		157.070	163.696	4,22 %
-----------------------	--	----------------	----------------	---------------

Prospetto n. 187

Province. Entrate. Imposta provinciale sulle formalità di trascrizione

Accertamenti in conto competenza

(importi in migliaia di euro)

Zona	Regione	2004	2005	Percentuale
Nord Ovest	PIEMONTE	112.000	108.610	-3,03 %
	LOMBARDIA	217.630	204.293	-6,13 %
	LIGURIA	30.760	28.678	-6,77 %
Nord Ovest	Totale:	360.390	341.581	-5,22 %

Zona	Regione	2004	2005	Percentuale
Nord Est	VENETO	105.199	95.425	-9,29 %
	FRIULI V. GIULIA	27.073	24.758	-8,55 %
	EMILIA ROMAGNA	100.562	97.124	-3,42 %
Nord Est	Totale:	232.834	217.306	-6,67 %

Zona	Regione	2004	2005	Percentuale
Centro	TOSCANA	92.715	85.994	-7,25 %
	UMBRIA	20.723	19.172	-7,49 %
	MARCHE	33.647	30.766	-8,56 %
	LAZIO	127.838	138.069	8,00 %
Centro	Totale:	274.924	274.000	-0,34 %

Zona	Regione	2004	2005	Percentuale
Sud	ABRUZZO	26.009	23.867	-8,24 %
	MOLISE	5.698	5.629	-1,22 %
	CAMPANIA	102.699	100.583	-2,06 %
	PUGLIA	66.660	63.822	-4,26 %
	BASILICATA	8.395	7.460	-11,14 %
	CALABRIA	32.299	31.416	-2,73 %
Sud	Totale:	241.759	232.777	-3,72 %

Zona	Regione	2004	2005	Percentuale
Isole	SICILIA	81.637	78.001	-4,45 %
	SARDEGNA	30.514	28.366	-7,04 %
Isole	Totale:	112.151	106.367	-5,16 %

Tot. Generale:	1.222.058	1.172.031	-4,09 %
-----------------------	------------------	------------------	----------------

Prospetto n. 188

Province. Entrate. Imposta provinciale sulle formalità di trascrizione

Riscossioni in conto competenza

(importi in migliaia di euro)

Zona	Regione	2004	2005	Percentuale
Nord Ovest	PIEMONTE	108.990	104.999	-3,66 %
	LOMBARDIA	212.541	199.517	-6,13 %
	LIGURIA	29.825	27.890	-6,49 %
Nord Ovest	Totale:	351.356	332.406	-5,39 %

Zona	Regione	2004	2005	Percentuale
Nord Est	VENETO	102.916	93.369	-9,28 %
	FRIULI V. GIULIA	26.334	24.260	-7,87 %
	EMILIA ROMAGNA	98.954	93.993	-5,01 %
Nord Est	Totale:	228.204	211.622	-7,27 %

Zona	Regione	2004	2005	Percentuale
Centro	TOSCANA	91.569	84.511	-7,71 %
	UMBRIA	19.997	18.436	-7,81 %
	MARCHE	33.174	29.785	-10,21 %
	LAZIO	126.103	131.338	4,15 %
Centro	Totale:	270.843	264.069	-2,50 %

Zona	Regione	2004	2005	Percentuale
Sud	ABRUZZO	25.494	23.413	-8,16 %
	MOLISE	5.532	5.244	-5,22 %
	CAMPANIA	98.274	94.896	-3,44 %
	PUGLIA	62.997	61.244	-2,78 %
	BASILICATA	8.395	7.261	-13,51 %
	CALABRIA	30.957	29.844	-3,60 %
Sud	Totale:	231.650	221.901	-4,21 %

Zona	Regione	2004	2005	Percentuale
Isole	SICILIA	79.043	75.920	-3,95 %
	SARDEGNA	28.200	26.056	-7,60 %
Isole	Totale:	107.243	101.976	-4,91 %

Tot. Generale:		1.189.295	1.131.974	-4,82 %
-----------------------	--	------------------	------------------	----------------

Prospetto n. 189

Province. Entrate. Imposta provinciale sulle formalità di trascrizione

Riscossioni totali

(importi in migliaia di euro)

Zona	Regione	2004	2005	Percentuale
Nord Ovest	PIEMONTE	111.744	107.628	-3,68 %
	LOMBARDIA	216.556	203.978	-5,81 %
	LIGURIA	31.201	28.825	-7,62 %
Nord Ovest	Totale:	359.501	340.432	-5,30 %

Zona	Regione	2004	2005	Percentuale
Nord Est	VENETO	104.226	94.859	-8,99 %
	FRIULI V. GIULIA	26.980	24.999	-7,34 %
	EMILIA ROMAGNA	100.643	95.602	-5,01 %
Nord Est	Totale:	231.849	215.460	-7,07 %

Zona	Regione	2004	2005	Percentuale
Centro	TOSCANA	93.946	85.620	-8,86 %
	UMBRIA	20.329	18.779	-7,63 %
	MARCHE	34.169	30.259	-11,44 %
	LAZIO	128.775	133.073	3,34 %
Centro	Totale:	277.220	267.731	-3,42 %

Zona	Regione	2004	2005	Percentuale
Sud	ABRUZZO	26.298	23.928	-9,01 %
	MOLISE	5.942	5.603	-5,70 %
	CAMPANIA	103.879	99.342	-4,37 %
	PUGLIA	65.986	66.942	1,45 %
	BASILICATA	8.486	7.261	-14,43 %
	CALABRIA	34.081	31.183	-8,50 %
Sud	Totale:	244.671	234.259	-4,26 %

Zona	Regione	2004	2005	Percentuale
Isole	SICILIA	82.394	78.540	-4,68 %
	SARDEGNA	32.039	28.370	-11,45 %
Isole	Totale:	114.433	106.910	-6,57 %

Tot. Generale:	1.227.674	1.164.792	-5,12 %
-----------------------	------------------	------------------	----------------

Prospetto n. 190

Province. Entrate. Imposta provinciale sulle formalità di trascrizione

Totale dei residui attivi da riportare

(importi in migliaia di euro)

Zona	Regione	2004	2005	Percentuale
Nord Ovest	PIEMONTE	6.226	7.208	15,76 %
	LOMBARDIA	10.279	10.594	3,07 %
	LIGURIA	1.968	1.338	-32,01 %
Nord Ovest	Totale:	18.473	19.140	3,61 %

Zona	Regione	2004	2005	Percentuale
Nord Est	VENETO	2.865	3.380	17,98 %
	FRIULI V. GIULIA	1.694	1.453	-14,25 %
	EMILIA ROMAGNA	3.099	4.621	49,12 %
Nord Est	Totale:	7.658	9.454	23,45 %

Zona	Regione	2004	2005	Percentuale
Centro	TOSCANA	2.356	2.629	11,56 %
	UMBRIA	1.340	1.731	29,15 %
	MARCHE	1.941	2.447	26,10 %
	LAZIO	1.799	6.795	277,64 %
Centro	Totale:	7.437	13.602	82,90 %

Zona	Regione	2004	2005	Percentuale
Sud	ABRUZZO	827	766	-7,39 %
	MOLISE	166	385	132,11 %
	CAMPANIA	4.425	5.687	28,54 %
	PUGLIA	4.073	3.256	-20,06 %
	BASILICATA	0	199	p.n.c.
	CALABRIA	1.580	1.572	-0,49 %
Sud	Totale:	11.070	11.865	7,18 %

Zona	Regione	2004	2005	Percentuale
Isole	SICILIA	2.806	2.301	-17,99 %
	SARDEGNA	2.675	2.672	-0,13 %
Isole	Totale:	5.481	4.973	-9,27 %

Tot. Generale:	50.119	59.034	17,79 %
-----------------------	---------------	---------------	----------------

Prospetto n. 191

**Province. Entrate. Compartecipazione IRPEF
Accertamenti in conto competenza**

(importi in migliaia di euro)

Zona	Regione	2004	2005	Percentuale
Nord Ovest	PIEMONTE	48.109	53.280	10,75%
	LOMBARDIA	36.312	28.513	-21,48%
	LIGURIA	26.010	25.897	-0,44%
Nord Ovest	Totale:	110.432	107.691	-2,48%

Zona	Regione	2004	2005	Percentuale
Nord Est	VENETO	29.383	24.926	-15,17%
	EMILIA ROMAGNA	25.542	30.874	20,87%
Nord Est	Totale:	54.925	55.800	1,59%

Zona	Regione	2004	2005	Percentuale
Centro	TOSCANA	45.497	29.168	-35,89%
	UMBRIA	9.561	14.952	56,38%
	MARCHE	23.417	23.194	-0,95%
	LAZIO	15.076	14.957	-0,79%
Centro	Totale:	93.551	82.270	-12,06%

Zona	Regione	2004	2005	Percentuale
Sud	ABRUZZO	18.264	13.289	-27,24%
	MOLISE	3.775	3.776	0,05%
	CAMPANIA	53.207	62.609	17,67%
	PUGLIA	44.567	21.666	-51,38%
	BASILICATA	6.258	6.334	1,21%
	CALABRIA	18.783	15.327	-18,40%
Sud	Totale:	144.853	123.002	-15,09%

Totale Generale:	403.761	368.763	-8,67%
-------------------------	----------------	----------------	---------------

Prospetto n. 192

**Province. Entrate. Compartecipazione IRPEF
Riscossioni in conto competenza**

(importi in migliaia di euro)

Zona	Regione	2004	2005	Percentuale
Nord Ovest	PIEMONTE	46.391	53.004	14,26%
	LOMBARDIA	17.677	28.513	61,30%
	LIGURIA	12.600	25.897	105,53%
Nord Ovest	Totale:	76.668	107.415	40,10%

Zona	Regione	2004	2005	Percentuale
Nord Est	VENETO	24.378	24.926	2,25%
	EMILIA ROMAGNA	14.051	30.161	114,65%
Nord Est	Totale:	38.429	55.087	43,35%

Zona	Regione	2004	2005	Percentuale
Centro	TOSCANA	37.600	29.168	-22,43%
	UMBRIA	9.561	14.952	56,38%
	MARCHE	18.167	23.194	27,67%
	LAZIO	12.113	14.957	23,48%
Centro	Totale:	77.442	82.270	6,23%

Zona	Regione	2004	2005	Percentuale
Sud	ABRUZZO	18.264	13.289	-27,24%
	MOLISE	3.775	3.776	0,05%
	CAMPANIA	52.797	62.609	18,58%
	PUGLIA	44.567	21.666	-51,38%
	BASILICATA	6.258	6.334	1,21%
	CALABRIA	17.837	15.327	-14,07%
Sud	Totale:	143.498	123.002	-14,28%

Totale Generale:	336.037	367.774	9,44%
-------------------------	----------------	----------------	--------------

Prospetto n. 193

**Province. Entrate. Compartecipazione IRPEF
Accertamenti totali**

(importi in migliaia di euro)

Zona	Regione	2004	2005	Percentuale
Nord Ovest	PIEMONTE	61.024	63.861	4,65%
	LOMBARDIA	36.312	47.149	29,84%
	LIGURIA	26.010	39.307	51,12%
Nord Ovest	Totale:	123.347	150.316	21,87%

Zona	Regione	2004	2005	Percentuale
Nord Est	VENETO	29.383	29.195	-0,64%
	EMILIA ROMAGNA	25.638	42.364	65,24%
Nord Est	Totale:	55.021	71.559	30,06%

Zona	Regione	2004	2005	Percentuale
Centro	TOSCANA	45.497	37.065	-18,53%
	UMBRIA	9.561	14.952	56,38%
	MARCHE	23.417	28.443	21,46%
	LAZIO	15.076	17.919	18,86%
Centro	Totale:	93.551	98.379	5,16%

Zona	Regione	2004	2005	Percentuale
Sud	ABRUZZO	18.264	13.289	-27,24%
	MOLISE	3.775	3.776	0,05%
	CAMPANIA	53.207	63.019	18,44%
	PUGLIA	44.567	21.666	-51,38%
	BASILICATA	6.258	6.334	1,21%
	CALABRIA	18.783	16.273	-13,36%
Sud	Totale:	144.853	124.358	-14,15%

Totale Generale:	416.772	444.613	6,68%
-------------------------	----------------	----------------	--------------

Prospetto n. 194

Province. Entrate. Compartecipazione IRPEF
Riscossioni totali

(importi in migliaia di euro)

Zona	Regione	2004	2005	Percentuale
Nord Ovest	PIEMONTE	50.444	53.019	5,11%
	LOMBARDIA	17.677	28.791	62,87%
	LIGURIA	12.600	25.897	105,53%
Nord Ovest	Totale:	80.721	107.707	33,43%

Zona	Regione	2004	2005	Percentuale
Nord Est	VENETO	24.378	24.926	2,25%
	EMILIA ROMAGNA	14.147	32.532	129,95%
Nord Est	Totale:	38.525	57.458	49,14%

Zona	Regione	2004	2005	Percentuale
Centro	TOSCANA	37.600	29.168	-22,43%
	UMBRIA	9.561	14.952	56,38%
	MARCHE	18.167	23.194	27,67%
	LAZIO	12.113	14.957	23,48%
Centro	Totale:	77.442	82.270	6,23%

Zona	Regione	2004	2005	Percentuale
Sud	ABRUZZO	18.264	13.289	-27,24%
	MOLISE	3.775	3.776	0,05%
	CAMPANIA	52.797	62.609	18,58%
	PUGLIA	44.567	21.666	-51,38%
	BASILICATA	6.258	6.334	1,21%
	CALABRIA	17.837	15.327	-14,07%
Sud	Totale:	143.498	123.002	-14,28%

Totale Generale:	340.186	370.437	8,89%
-------------------------	----------------	----------------	--------------

Prospetto n. 195

Comuni. Entrate. Titolo 1: entrate tributarie

Accertamenti in conto competenza

(importi in migliaia di euro)

Zona	Regione	2004	2005	Percentuale
Nord Ovest	PIEMONTE	1.508.883	1.540.160	2,07 %
	LOMBARDIA	3.296.859	3.552.504	7,75 %
	LIGURIA	899.696	923.713	2,67 %
Nord Ovest	Totale:	5.705.438	6.016.378	5,45 %

Zona	Regione	2004	2005	Percentuale
Nord Est	TRENTINO ALTO ADIGE	31.905	28.831	-9,64 %
	VENETO	1.582.270	1.613.686	1,99 %
	FRIULI V. GIULIA	257.098	265.423	3,24 %
	EMILIA ROMAGNA	1.820.221	1.865.702	2,50 %
Nord Est	Totale:	3.691.494	3.773.642	2,23 %

Zona	Regione	2004	2005	Percentuale
Centro	TOSCANA	1.651.616	1.632.842	-1,14 %
	UMBRIA	323.783	342.713	5,85 %
	MARCHE	438.828	453.477	3,34 %
	LAZIO	2.540.276	2.576.998	1,45 %
Centro	Totale:	4.954.502	5.006.030	1,04 %

Zona	Regione	2004	2005	Percentuale
Sud	ABRUZZO	322.520	348.132	7,94 %
	MOLISE	51.019	51.081	0,12 %
	CAMPANIA	1.450.105	1.529.259	5,46 %
	PUGLIA	1.000.212	1.037.137	3,69 %
	BASILICATA	98.706	101.329	2,66 %
	CALABRIA	303.011	325.170	7,31 %
Sud	Totale:	3.225.572	3.392.108	5,16 %

Zona	Regione	2004	2005	Percentuale
Isole	SICILIA	722.523	679.717	-5,92 %
	SARDEGNA	311.361	323.097	3,77 %
Isole	Totale:	1.033.884	1.002.814	-3,01 %

Totale Generale:	18.610.890	19.190.972	3,12 %
-------------------------	-------------------	-------------------	---------------

Prospetto n. 196

Comuni. Entrate. Titolo 1: entrate tributarie

Riscossioni in conto competenza

(importi in migliaia di euro)

Zona	Regione	2004	2005	Percentuale
Nord Ovest	PIEMONTE	1.185.097	1.194.482	0,79 %
	LOMBARDIA	2.725.755	2.897.355	6,30 %
	LIGURIA	717.753	720.414	0,37 %
Nord Ovest	Totale:	4.628.605	4.812.251	3,97 %

Zona	Regione	2004	2005	Percentuale
Nord Est	TRENTINO ALTO ADIGE	24.176	24.172	-0,02 %
	VENETO	1.370.719	1.322.528	-3,52 %
	FRIULI V. GIULIA	192.058	168.767	-12,13 %
	EMILIA ROMAGNA	1.513.142	1.474.742	-2,54 %
Nord Est	Totale:	3.100.096	2.990.209	-3,54 %

Zona	Regione	2004	2005	Percentuale
Centro	TOSCANA	1.274.738	1.247.792	-2,11 %
	UMBRIA	255.520	266.987	4,49 %
	MARCHE	341.242	345.533	1,26 %
	LAZIO	1.865.368	1.887.108	1,17 %
Centro	Totale:	3.736.868	3.747.420	0,28 %

Zona	Regione	2004	2005	Percentuale
Sud	ABRUZZO	255.625	273.661	7,06 %
	MOLISE	36.214	30.274	-16,40 %
	CAMPANIA	896.249	917.692	2,39 %
	PUGLIA	700.575	699.295	-0,18 %
	BASILICATA	57.922	61.595	6,34 %
	CALABRIA	173.859	182.385	4,90 %
Sud	Totale:	2.120.444	2.164.902	2,10 %

Zona	Regione	2004	2005	Percentuale
Isole	SICILIA	290.388	315.192	8,54 %
	SARDEGNA	159.560	168.624	5,68 %
Isole	Totale:	449.948	483.816	7,53 %

Totale Generale:	14.035.961	14.198.598	1,16 %
-------------------------	-------------------	-------------------	---------------

Prospetto n. 197

Comuni. Entrate. Titolo 1: entrate tributarie

Residui in conto competenza

(importi in migliaia di euro)

Zona	Regione	2004	2005	Percentuale
Nord Ovest	PIEMONTE	323.785	345.678	6,76 %
	LOMBARDIA	571.104	655.150	14,72 %
	LIGURIA	181.943	203.299	11,74 %
Nord Ovest	Totale:	1.076.832	1.204.127	11,82 %

Zona	Regione	2004	2005	Percentuale
Nord Est	TRENTINO ALTO ADIGE	7.729	4.658	-39,73 %
	VENETO	211.551	291.159	37,63 %
	FRIULI V. GIULIA	65.040	96.656	48,61 %
	EMILIA ROMAGNA	307.079	390.960	27,32 %
Nord Est	Totale:	591.399	783.434	32,47 %

Zona	Regione	2004	2005	Percentuale
Centro	TOSCANA	376.877	385.050	2,17 %
	UMBRIA	68.263	75.726	10,93 %
	MARCHE	97.585	107.944	10,62 %
	LAZIO	674.908	689.890	2,22 %
Centro	Totale:	1.217.633	1.258.610	3,37 %

Zona	Regione	2004	2005	Percentuale
Sud	ABRUZZO	66.894	74.471	11,33 %
	MOLISE	14.806	20.808	40,54 %
	CAMPANIA	553.856	611.567	10,42 %
	PUGLIA	299.636	337.842	12,75 %
	BASILICATA	40.784	39.733	-2,58 %
	CALABRIA	129.152	142.784	10,55 %
Sud	Totale:	1.105.129	1.227.205	11,05 %

Zona	Regione	2004	2005	Percentuale
Isole	SICILIA	432.135	364.525	-15,65 %
	SARDEGNA	151.800	154.472	1,76 %
Isole	Totale:	583.936	518.998	-11,12 %

Totale Generale:	4.574.929	4.992.374	9,12 %
-------------------------	------------------	------------------	---------------

Prospetto n. 198

Comuni. Entrate. Titolo 1: entrate tributarie

Accertamenti in conto residui

(importi in migliaia di euro)

Zona	Regione	2004	2005	Percentuale
Nord Ovest	PIEMONTE	464.679	460.004	-1,01 %
	LOMBARDIA	896.959	779.263	-13,12 %
	LIGURIA	248.769	236.489	-4,94 %
Nord Ovest	Totale:	1.610.406	1.475.756	-8,36 %

Zona	Regione	2004	2005	Percentuale
Nord Est	TRENTINO ALTO ADIGE	14.327	11.061	-22,79 %
	VENETO	326.471	251.398	-23,00 %
	FRIULI V. GIULIA	97.416	88.970	-8,67 %
	EMILIA ROMAGNA	450.781	350.645	-22,21 %
Nord Est	Totale:	888.996	702.074	-21,03 %

Zona	Regione	2004	2005	Percentuale
Centro	TOSCANA	579.777	538.339	-7,15 %
	UMBRIA	98.937	95.756	-3,22 %
	MARCHE	133.500	125.849	-5,73 %
	LAZIO	1.809.536	1.710.482	-5,47 %
Centro	Totale:	2.621.750	2.470.426	-5,77 %

Zona	Regione	2004	2005	Percentuale
Sud	ABRUZZO	113.572	110.521	-2,69 %
	MOLISE	25.904	21.783	-15,91 %
	CAMPANIA	1.182.468	1.252.504	5,92 %
	PUGLIA	436.289	437.883	0,37 %
	BASILICATA	65.182	63.087	-3,21 %
	CALABRIA	249.355	279.475	12,08 %
	Sud	Totale:	2.072.771	2.165.254

Zona	Regione	2004	2005	Percentuale
Isole	SICILIA	774.472	846.548	9,31 %
	SARDEGNA	232.019	251.496	8,39 %
Isole	Totale:	1.006.491	1.098.044	9,10 %

Totale Generale:	8.200.415	7.911.554	-3,52 %
-------------------------	------------------	------------------	----------------

Prospetto n. 199

Comuni. Entrate. Titolo 1: entrate tributarie

Riscossioni in conto residui

(importi in migliaia di euro)

Zona	Regione	2004	2005	Percentuale
Nord Ovest	PIEMONTE	323.718	296.439	-8,43 %
	LOMBARDIA	687.102	551.986	-19,66 %
	LIGURIA	191.261	176.354	-7,79 %
Nord Ovest	Totale:	1.202.082	1.024.779	-14,75 %

Zona	Regione	2004	2005	Percentuale
Nord Est	TRENTINO ALTO ADIGE	11.195	8.282	-26,03 %
	VENETO	287.136	209.393	-27,08 %
	FRIULI V. GIULIA	70.629	55.202	-21,84 %
	EMILIA ROMAGNA	407.416	301.874	-25,91 %
Nord Est	Totale:	776.377	574.751	-25,97 %

Zona	Regione	2004	2005	Percentuale
Centro	TOSCANA	402.172	354.772	-11,79 %
	UMBRIA	58.033	54.488	-6,11 %
	MARCHE	105.046	91.341	-13,05 %
	LAZIO	752.393	565.107	-24,89 %
Centro	Totale:	1.317.644	1.065.709	-19,12 %

Zona	Regione	2004	2005	Percentuale
Sud	ABRUZZO	64.454	58.829	-8,73 %
	MOLISE	18.230	12.604	-30,86 %
	CAMPANIA	432.669	406.553	-6,04 %
	PUGLIA	293.466	264.665	-9,81 %
	BASILICATA	43.320	39.121	-9,69 %
	CALABRIA	95.853	92.173	-3,84 %
Sud	Totale:	947.991	873.945	-7,81 %

Zona	Regione	2004	2005	Percentuale
Isole	SICILIA	322.477	341.078	5,77 %
	SARDEGNA	123.715	121.768	-1,57 %
Isole	Totale:	446.192	462.845	3,73 %

Totale Generale:	4.690.285	4.002.028	-14,67 %
-------------------------	------------------	------------------	-----------------

Prospetto n. 200

Comuni. Entrate. Titolo 1: entrate tributarie

Residui in conto residui

(importi in migliaia di euro)

Zona	Regione	2004	2005	Percentuale
Nord Ovest	PIEMONTE	140.961	163.566	16,04 %
	LOMBARDIA	209.856	227.277	8,30 %
	LIGURIA	57.507	60.135	4,57 %
Nord Ovest	Totale:	408.325	450.977	10,45 %

Zona	Regione	2004	2005	Percentuale
Nord Est	TRENTINO ALTO ADIGE	3.132	2.780	-11,24 %
	VENETO	39.335	42.005	6,79 %
	FRIULI V. GIULIA	26.787	33.768	26,06 %
	EMILIA ROMAGNA	43.365	48.771	12,47 %
Nord Est	Totale:	112.619	127.323	13,06 %

Zona	Regione	2004	2005	Percentuale
Centro	TOSCANA	177.605	183.567	3,36 %
	UMBRIA	40.904	41.267	0,89 %
	MARCHE	28.454	34.509	21,28 %
	LAZIO	1.057.143	1.145.374	8,35 %
Centro	Totale:	1.304.106	1.404.717	7,71 %

Zona	Regione	2004	2005	Percentuale
Sud	ABRUZZO	49.119	51.692	5,24 %
	MOLISE	7.674	9.179	19,61 %
	CAMPANIA	749.799	845.951	12,82 %
	PUGLIA	142.824	173.219	21,28 %
	BASILICATA	21.863	23.966	9,62 %
	CALABRIA	153.502	187.302	22,02 %
Sud	Totale:	1.124.781	1.291.310	14,81 %

Zona	Regione	2004	2005	Percentuale
Isole	SICILIA	451.995	505.470	11,83 %
	SARDEGNA	108.304	129.728	19,78 %
Isole	Totale:	560.300	635.198	13,37 %

Totale Generale:	3.510.130	3.909.526	11,38 %
-------------------------	------------------	------------------	----------------

Prospetto n. 201

Comuni. Entrate. Titolo 1: entrate tributarie

Riscossioni totali

(importi in migliaia di euro)

Zona	Regione	2004	2005	Percentuale
Nord Ovest	PIEMONTE	1.508.816	1.490.921	-1,19 %
	LOMBARDIA	3.412.857	3.449.341	1,07 %
	LIGURIA	909.014	896.769	-1,35 %
Nord Ovest	Totale:	5.830.687	5.837.030	0,11 %

Zona	Regione	2004	2005	Percentuale
Nord Est	TRENTINO ALTO ADIGE	35.372	32.454	-8,25 %
	VENETO	1.657.856	1.531.920	-7,60 %
	FRIULI V. GIULIA	262.687	223.969	-14,74 %
	EMILIA ROMAGNA	1.920.558	1.776.616	-7,49 %
Nord Est	Totale:	3.876.472	3.564.959	-8,04 %

Zona	Regione	2004	2005	Percentuale
Centro	TOSCANA	1.676.910	1.602.564	-4,43 %
	UMBRIA	313.553	321.476	2,53 %
	MARCHE	446.288	436.873	-2,11 %
	LAZIO	2.617.761	2.452.215	-6,32 %
Centro	Totale:	5.054.512	4.813.128	-4,78 %

Zona	Regione	2004	2005	Percentuale
Sud	ABRUZZO	320.079	332.491	3,88 %
	MOLISE	54.444	42.878	-21,24 %
	CAMPANIA	1.328.918	1.324.245	-0,35 %
	PUGLIA	994.041	963.959	-3,03 %
	BASILICATA	101.241	100.717	-0,52 %
	CALABRIA	269.712	274.558	1,80 %
Sud	Totale:	3.068.434	3.038.847	-0,96 %

Zona	Regione	2004	2005	Percentuale
Isole	SICILIA	612.864	656.269	7,08 %
	SARDEGNA	283.275	290.392	2,51 %
Isole	Totale:	896.140	946.662	5,64 %

Totale Generale:	18.726.246	18.200.627	-2,81 %
-------------------------	-------------------	-------------------	----------------

Prospetto n. 202

Comuni. Entrate. Titolo 1: entrate tributarie

Totale dei residui attivi da riportare

(importi in migliaia di euro)

Zona	Regione	2004	2005	Percentuale
Nord Ovest	PIEMONTE	464.746	509.243	9,57 %
	LOMBARDIA	780.960	882.426	12,99 %
	LIGURIA	239.451	263.434	10,02 %
Nord Ovest	Totale:	1.485.157	1.655.103	11,44 %

Zona	Regione	2004	2005	Percentuale
Nord Est	TRENTINO ALTO ADIGE	10.860	7.438	-31,51 %
	VENETO	250.885	333.164	32,80 %
	FRIULI V. GIULIA	91.828	130.424	42,03 %
	EMILIA ROMAGNA	350.444	439.731	25,48 %
Nord Est	Totale:	704.018	910.757	29,37 %

Zona	Regione	2004	2005	Percentuale
Centro	TOSCANA	554.482	568.617	2,55 %
	UMBRIA	109.167	116.993	7,17 %
	MARCHE	126.039	142.453	13,02 %
	LAZIO	1.732.051	1.835.265	5,96 %
Centro	Totale:	2.521.739	2.663.328	5,61 %

Zona	Regione	2004	2005	Percentuale
Sud	ABRUZZO	116.013	126.163	8,75 %
	MOLISE	22.480	29.987	33,39 %
	CAMPANIA	1.303.655	1.457.518	11,80 %
	PUGLIA	442.460	511.061	15,50 %
	BASILICATA	62.647	63.700	1,68 %
	CALABRIA	282.655	330.086	16,78 %
Sud	Totale:	2.229.909	2.518.515	12,94 %

Zona	Regione	2004	2005	Percentuale
Isole	SICILIA	884.130	869.996	-1,60 %
	SARDEGNA	260.105	284.200	9,26 %
Isole	Totale:	1.144.235	1.154.196	0,87 %

Totale Generale:	8.085.059	8.901.899	10,10 %
-------------------------	------------------	------------------	----------------

Prospetto n. 203

Comuni. Entrate. Addizionale facoltativa Irpef

Accertamenti in conto competenza

(importi in migliaia di euro)

Zona	Regione	2004	2005	Percentuale
Nord Ovest	PIEMONTE	118.533	117.886	-0,55 %
	LOMBARDIA	147.449	153.252	3,94 %
	LIGURIA	53.823	55.356	2,85 %
Nord Ovest	Totale:	319.806	326.494	2,09 %

Zona	Regione	2004	2005	Percentuale
Nord Est	TRENTINO ALTO ADIGE	1.175	1.241	5,59 %
	VENETO	112.558	116.603	3,59 %
	FRIULI V. GIULIA	9.985	12.855	28,74 %
	EMILIA ROMAGNA	82.907	97.547	17,66 %
Nord Est	Totale:	206.625	228.246	10,46 %

Zona	Regione	2004	2005	Percentuale
Centro	TOSCANA	105.202	110.717	5,24 %
	UMBRIA	16.787	19.955	18,87 %
	MARCHE	41.658	40.371	-3,09 %
	LAZIO	135.084	130.861	-3,13 %
Centro	Totale:	298.732	301.904	1,06 %

Zona	Regione	2004	2005	Percentuale
Sud	ABRUZZO	18.602	18.871	1,45 %
	MOLISE	4.773	4.374	-8,36 %
	CAMPANIA	112.579	108.215	-3,88 %
	PUGLIA	67.687	63.768	-5,79 %
	BASILICATA	8.262	8.347	1,03 %
	CALABRIA	24.889	27.720	11,37 %
Sud	Totale:	236.792	231.294	-2,32 %

Zona	Regione	2004	2005	Percentuale
Isole	SICILIA	47.100	48.061	2,04 %
	SARDEGNA	24.370	24.930	2,30 %
Isole	Totale:	71.470	72.991	2,13 %

Totale Generale:	1.133.425	1.160.928	2,43 %
-------------------------	------------------	------------------	---------------

Prospetto n. 204

Comuni. Entrate. Addizionale facoltativa Irpef

Riscossioni in conto competenza

(importi in migliaia di euro)

Zona	Regione	2004	2005	Percentuale
Nord Ovest	PIEMONTE	17.011	10.793	-36,55 %
	LOMBARDIA	18.955	17.505	-7,65 %
	LIGURIA	7.402	6.009	-18,83 %
Nord Ovest	Totale:	43.369	34.307	-20,89 %

Zona	Regione	2004	2005	Percentuale
Nord Est	TRENTINO ALTO ADIGE	31	61	98,57 %
	VENETO	14.367	16.528	15,05 %
	FRIULI V. GIULIA	358	459	28,01 %
	EMILIA ROMAGNA	2.916	6.162	111,33 %
Nord Est	Totale:	17.672	23.210	31,34 %

Zona	Regione	2004	2005	Percentuale
Centro	TOSCANA	9.369	12.077	28,90 %
	UMBRIA	2.870	3.420	19,16 %
	MARCHE	6.875	3.292	-52,12 %
	LAZIO	33.427	25.591	-23,44 %
Centro	Totale:	52.542	44.380	-15,53 %

Zona	Regione	2004	2005	Percentuale
Sud	ABRUZZO	5.017	6.457	28,69 %
	MOLISE	712	706	-0,93 %
	CAMPANIA	44.805	34.858	-22,20 %
	PUGLIA	20.536	13.562	-33,96 %
	BASILICATA	417	929	122,98 %
	CALABRIA	4.043	6.917	71,09 %
	Sud	Totale:	75.530	63.429

Zona	Regione	2004	2005	Percentuale
Isole	SICILIA	6.560	5.762	-12,16 %
	SARDEGNA	3.224	4.482	39,00 %
Isole	Totale:	9.784	10.244	4,70 %

Totale Generale:	198.896	175.570	-11,73 %
-------------------------	----------------	----------------	-----------------

Prospetto n. 205

Comuni. Entrate. Addizionale facoltativa Irpef

Residui in conto competenza

(importi in migliaia di euro)

Zona	Regione	2004	2005	Percentuale
Nord Ovest	PIEMONTE	101.523	107.093	5,49 %
	LOMBARDIA	128.493	135.746	5,64 %
	LIGURIA	46.421	49.347	6,30 %
Nord Ovest	Totale:	276.437	292.187	5,70 %

Zona	Regione	2004	2005	Percentuale
Nord Est	TRENTINO ALTO ADIGE	1.144	1.180	3,07 %
	VENETO	98.191	100.075	1,92 %
	FRIULI V. GIULIA	9.627	12.396	28,77 %
	EMILIA ROMAGNA	79.991	91.384	14,24 %
Nord Est	Totale:	188.953	205.035	8,51 %

Zona	Regione	2004	2005	Percentuale
Centro	TOSCANA	95.833	98.640	2,93 %
	UMBRIA	13.917	16.534	18,81 %
	MARCHE	34.783	37.080	6,60 %
	LAZIO	101.657	105.270	3,55 %
Centro	Totale:	246.190	257.524	4,60 %

Zona	Regione	2004	2005	Percentuale
Sud	ABRUZZO	13.585	12.414	-8,62 %
	MOLISE	4.061	3.668	-9,66 %
	CAMPANIA	67.774	73.356	8,24 %
	PUGLIA	47.151	50.206	6,48 %
	BASILICATA	7.845	7.418	-5,45 %
	CALABRIA	20.846	20.803	-0,21 %
Sud	Totale:	161.262	167.865	4,09 %

Zona	Regione	2004	2005	Percentuale
Isole	SICILIA	40.540	42.299	4,34 %
	SARDEGNA	21.146	20.449	-3,30 %
Isole	Totale:	61.686	62.747	1,72 %

Totale Generale:	934.529	985.359	5,44 %
-------------------------	----------------	----------------	---------------

Prospetto n. 206

Comuni. Entrate. Addizionale facoltativa Irpef

Accertamenti in conto residui

(importi in migliaia di euro)

Zona	Regione	2004	2005	Percentuale
Nord Ovest	PIEMONTE	111.778	108.170	-3,23 %
	LOMBARDIA	142.180	137.940	-2,98 %
	LIGURIA	47.954	48.885	1,94 %
Nord Ovest	Totale:	301.912	294.996	-2,29 %

Zona	Regione	2004	2005	Percentuale
Nord Est	TRENTINO ALTO ADIGE	2.140	2.223	3,85 %
	VENETO	100.240	101.732	1,49 %
	FRIULI V. GIULIA	10.706	11.212	4,72 %
	EMILIA ROMAGNA	80.347	83.607	4,06 %
Nord Est	Totale:	193.432	198.773	2,76 %

Zona	Regione	2004	2005	Percentuale
Centro	TOSCANA	107.394	103.668	-3,47 %
	UMBRIA	15.590	14.968	-3,99 %
	MARCHE	37.921	38.151	0,61 %
	LAZIO	102.936	104.580	1,60 %
Centro	Totale:	263.842	261.367	-0,94 %

Zona	Regione	2004	2005	Percentuale
Sud	ABRUZZO	15.659	14.557	-7,04 %
	MOLISE	4.377	4.311	-1,50 %
	CAMPANIA	77.125	74.265	-3,71 %
	PUGLIA	56.925	56.876	-0,09 %
	BASILICATA	9.367	8.600	-8,20 %
	CALABRIA	20.975	25.415	21,17 %
Sud	Totale:	184.428	184.024	-0,22 %

Zona	Regione	2004	2005	Percentuale
Isole	SICILIA	48.027	46.674	-2,82 %
	SARDEGNA	24.074	22.393	-6,98 %
Isole	Totale:	72.102	69.067	-4,21 %

Totale Generale:	1.015.715	1.008.227	-0,74 %
-------------------------	------------------	------------------	----------------

Prospetto n. 207

Comuni. Entrate. Addizionale facoltativa Irpef

Riscossioni in conto residui

(importi in migliaia di euro)

Zona	Regione	2004	2005	Percentuale
Nord Ovest	PIEMONTE	106.146	104.162	-1,87 %
	LOMBARDIA	139.252	135.063	-3,01 %
	LIGURIA	47.307	48.328	2,16 %
Nord Ovest	Totale:	292.705	287.553	-1,76 %

Zona	Regione	2004	2005	Percentuale
Nord Est	TRENTINO ALTO ADIGE	905	992	9,63 %
	VENETO	98.823	99.486	0,67 %
	FRIULI V. GIULIA	9.142	7.496	-18,01 %
	EMILIA ROMAGNA	79.030	80.786	2,22 %
Nord Est	Totale:	187.900	188.759	0,46 %

Zona	Regione	2004	2005	Percentuale
Centro	TOSCANA	103.307	101.371	-1,87 %
	UMBRIA	14.711	14.159	-3,75 %
	MARCHE	37.198	36.964	-0,63 %
	LAZIO	102.226	104.033	1,77 %
Centro	Totale:	257.442	256.526	-0,36 %

Zona	Regione	2004	2005	Percentuale
Sud	ABRUZZO	14.969	13.616	-9,04 %
	MOLISE	4.238	4.074	-3,88 %
	CAMPANIA	72.923	71.530	-1,91 %
	PUGLIA	54.238	54.774	0,99 %
	BASILICATA	8.687	8.094	-6,83 %
	CALABRIA	20.480	21.217	3,60 %
	Sud	Totale:	175.535	173.305

Zona	Regione	2004	2005	Percentuale
Isole	SICILIA	47.312	46.390	-1,95 %
	SARDEGNA	23.089	20.828	-9,79 %
Isole	Totale:	70.401	67.218	-4,52 %

Totale Generale:	983.983	973.362	-1,08 %
-------------------------	----------------	----------------	----------------

Prospetto n. 208

Comuni. Entrate. Addizionale facoltativa Irpef

Residui in conto residui

(importi in migliaia di euro)

Zona	Regione	2004	2005	Percentuale
Nord Ovest	PIEMONTE	5.631	4.008	-28,83 %
	LOMBARDIA	2.928	2.877	-1,73 %
	LIGURIA	647	557	-13,88 %
Nord Ovest	Totale:	9.207	7.442	-19,16 %

Zona	Regione	2004	2005	Percentuale
Nord Est	TRENTINO ALTO ADIGE	1.236	1.231	-0,37 %
	VENETO	1.416	2.246	58,58 %
	FRIULI V. GIULIA	1.564	3.716	137,66 %
	EMILIA ROMAGNA	1.317	2.821	114,23 %
Nord Est	Totale:	5.532	10.014	81,01 %

Zona	Regione	2004	2005	Percentuale
Centro	TOSCANA	4.087	2.297	-43,81 %
	UMBRIA	879	809	-7,98 %
	MARCHE	723	1.187	64,21 %
	LAZIO	711	548	-22,94 %
Centro	Totale:	6.400	4.841	-24,37 %

Zona	Regione	2004	2005	Percentuale
Sud	ABRUZZO	690	942	36,47 %
	MOLISE	139	238	71,14 %
	CAMPANIA	4.202	2.735	-34,91 %
	PUGLIA	2.687	2.102	-21,79 %
	BASILICATA	680	505	-25,68 %
	CALABRIA	495	4.198	748,19 %
	Sud	Totale:	8.893	10.719

Zona	Regione	2004	2005	Percentuale
Isole	SICILIA	716	284	-60,33 %
	SARDEGNA	985	1.565	58,85 %
Isole	Totale:	1.701	1.849	8,69 %

Totale Generale:	31.733	34.864	9,87 %
-------------------------	---------------	---------------	---------------

Prospetto n. 209

Comuni. Entrate. Addizionale facoltativa Irpef

Accertamenti totali

(importi in migliaia di euro)

Zona	Regione	2004	2005	Percentuale
Nord Ovest	PIEMONTE	230.311	226.056	-1,85 %
	LOMBARDIA	289.629	291.192	0,54 %
	LIGURIA	101.777	104.241	2,42 %
Nord Ovest	Totale:	621.717	621.490	-0,04 %

Zona	Regione	2004	2005	Percentuale
Nord Est	TRENTINO ALTO ADIGE	3.316	3.464	4,47 %
	VENETO	212.797	218.335	2,60 %
	FRIULI V. GIULIA	20.691	24.066	16,31 %
	EMILIA ROMAGNA	163.253	181.153	10,96 %
Nord Est	Totale:	400.057	427.019	6,74 %

Zona	Regione	2004	2005	Percentuale
Centro	TOSCANA	212.596	214.385	0,84 %
	UMBRIA	32.378	34.922	7,86 %
	MARCHE	79.579	78.522	-1,33 %
	LAZIO	238.021	235.441	-1,08 %
Centro	Totale:	562.574	563.271	0,12 %

Zona	Regione	2004	2005	Percentuale
Sud	ABRUZZO	34.261	33.428	-2,43 %
	MOLISE	9.150	8.685	-5,08 %
	CAMPANIA	189.704	182.480	-3,81 %
	PUGLIA	124.612	120.644	-3,18 %
	BASILICATA	17.629	16.946	-3,87 %
	CALABRIA	45.863	53.134	15,85 %
Sud	Totale:	421.220	415.318	-1,40 %

Zona	Regione	2004	2005	Percentuale
Isole	SICILIA	95.128	94.735	-0,41 %
	SARDEGNA	48.444	47.323	-2,31 %
Isole	Totale:	143.572	142.058	-1,05 %

Totale Generale:	2.149.141	2.169.155	0,93 %
-------------------------	------------------	------------------	---------------

Prospetto n. 210

Comuni. Entrate. Addizionale facoltativa Irpef

Riscossioni totali

(importi in migliaia di euro)

Zona	Regione	2004	2005	Percentuale
Nord Ovest	PIEMONTE	123.157	114.955	-6,66 %
	LOMBARDIA	158.207	152.569	-3,56 %
	LIGURIA	54.709	54.337	-0,68 %
Nord Ovest	Totale:	336.074	321.860	-4,23 %

Zona	Regione	2004	2005	Percentuale
Nord Est	TRENTINO ALTO ADIGE	936	1.053	12,57 %
	VENETO	113.190	116.014	2,49 %
	FRIULI V. GIULIA	9.501	7.954	-16,28 %
	EMILIA ROMAGNA	81.946	86.948	6,10 %
Nord Est	Totale:	205.572	211.970	3,11 %

Zona	Regione	2004	2005	Percentuale
Centro	TOSCANA	112.676	113.448	0,69 %
	UMBRIA	17.581	17.579	-0,01 %
	MARCHE	44.073	40.255	-8,66 %
	LAZIO	135.653	129.624	-4,44 %
Centro	Totale:	309.984	300.906	-2,93 %

Zona	Regione	2004	2005	Percentuale
Sud	ABRUZZO	19.986	20.073	0,43 %
	MOLISE	4.950	4.779	-3,45 %
	CAMPANIA	117.728	106.389	-9,63 %
	PUGLIA	74.774	68.336	-8,61 %
	BASILICATA	9.104	9.023	-0,89 %
	CALABRIA	24.522	28.134	14,73 %
Sud	Totale:	251.065	236.734	-5,71 %

Zona	Regione	2004	2005	Percentuale
Isole	SICILIA	53.871	52.152	-3,19 %
	SARDEGNA	26.313	25.310	-3,81 %
Isole	Totale:	80.185	77.462	-3,40 %

Totale Generale:	1.182.879	1.148.932	-2,87 %
-------------------------	------------------	------------------	----------------

Prospetto n. 211

Comuni. Entrate. Addizionale facoltativa Irpef

Totale dei residui attivi da riportare

(importi in migliaia di euro)

Zona	Regione	2004	2005	Percentuale
Nord Ovest	PIEMONTE	107.154	111.101	3,68 %
	LOMBARDIA	131.421	138.624	5,48 %
	LIGURIA	47.068	49.904	6,03 %
Nord Ovest	Totale:	285.644	299.629	4,90 %

Zona	Regione	2004	2005	Percentuale
Nord Est	TRENTINO ALTO ADIGE	2.380	2.411	1,28 %
	VENETO	99.607	102.321	2,72 %
	FRIULI V. GIULIA	11.190	16.112	43,98 %
	EMILIA ROMAGNA	81.307	94.205	15,86 %
Nord Est	Totale:	194.485	215.049	10,57 %

Zona	Regione	2004	2005	Percentuale
Centro	TOSCANA	99.920	100.937	1,02 %
	UMBRIA	14.796	17.343	17,21 %
	MARCHE	35.506	38.267	7,78 %
	LAZIO	102.368	105.818	3,37 %
Centro	Totale:	252.590	262.364	3,87 %

Zona	Regione	2004	2005	Percentuale
Sud	ABRUZZO	14.275	13.356	-6,44 %
	MOLISE	4.199	3.906	-6,99 %
	CAMPANIA	71.976	76.091	5,72 %
	PUGLIA	49.839	52.307	4,95 %
	BASILICATA	8.525	7.923	-7,06 %
	CALABRIA	21.341	25.001	17,15 %
Sud	Totale:	170.155	178.584	4,95 %

Zona	Regione	2004	2005	Percentuale
Isole	SICILIA	41.256	42.583	3,22 %
	SARDEGNA	22.131	22.013	-0,53 %
Isole	Totale:	63.387	64.596	1,91 %

Totale Generale:	966.262	1.020.223	5,58 %
-------------------------	----------------	------------------	---------------

Prospetto n. 212

**Comuni. Entrate. Compartecipazione IRPEF
Accertamenti in conto competenza**

(importi in migliaia di euro)

Zona	Regione	2004	2005	Percentuale
Nord Ovest	PIEMONTE	411.502	416.985	1,33%
	LOMBARDIA	1.047.079	1.062.388	1,46%
	LIGURIA	180.226	178.428	-1,00%
Nord Ovest	Totale:	1.638.807	1.657.801	1,16%

Zona	Regione	2004	2005	Percentuale
Nord Est	VENETO	426.255	423.541	-0,64%
	EMILIA ROMAGNA	469.683	479.295	2,05%
Nord Est	Totale:	895.938	902.836	0,77%

Zona	Regione	2004	2005	Percentuale
Centro	TOSCANA	413.333	412.910	-0,10%
	UMBRIA	79.474	79.690	0,27%
	MARCHE	113.432	115.118	1,49%
	LAZIO	697.393	697.351	-0,01%
Centro	Totale:	1.303.632	1.305.069	0,11%

Zona	Regione	2004	2005	Percentuale
Sud	ABRUZZO	78.636	79.747	1,41%
	MOLISE	12.000	12.027	0,22%
	CAMPANIA	299.935	298.227	-0,57%
	PUGLIA	205.961	205.467	-0,24%
	BASILICATA	24.536	24.289	-1,01%
	CALABRIA	78.237	72.818	-6,93%
Sud	Totale:	699.305	692.575	-0,96%

Totale Generale:	4.537.683	4.558.282	0,45%
-------------------------	------------------	------------------	--------------

Prospetto n. 213

Comuni. Entrate. Compartecipazione IRPEF
Riscossioni in conto competenza

(importi in migliaia di euro)

Zona	Regione	2004	2005	Percentuale
Nord Ovest	PIEMONTE	411.052	416.183	1,25%
	LOMBARDIA	1.046.757	1.061.762	1,43%
	LIGURIA	180.223	178.071	-1,19%
Nord Ovest	Totale:	1.638.031	1.656.015	1,10%

Zona	Regione	2004	2005	Percentuale
Nord Est	VENETO	425.441	421.998	-0,81%
	EMILIA ROMAGNA	467.333	478.572	2,40%
Nord Est	Totale:	892.773	900.570	0,87%

Zona	Regione	2004	2005	Percentuale
Centro	TOSCANA	411.295	412.886	0,39%
	UMBRIA	79.322	79.690	0,46%
	MARCHE	112.613	115.118	2,22%
	LAZIO	697.264	696.946	-0,05%
Centro	Totale:	1.300.494	1.304.639	0,32%

Zona	Regione	2004	2005	Percentuale
Sud	ABRUZZO	78.492	79.635	1,46%
	MOLISE	12.000	12.027	0,22%
	CAMPANIA	299.041	296.948	-0,70%
	PUGLIA	203.172	205.179	0,99%
	BASILICATA	24.479	24.248	-0,94%
	CALABRIA	77.797	72.797	-6,43%
Sud	Totale:	694.981	690.835	-0,60%

Totale Generale:	4.526.280	4.552.060	0,57%
-------------------------	------------------	------------------	--------------

Prospetto n. 214

Comuni. Entrate. Compartecipazione IRPEF
Accertamenti totali

(importi in migliaia di euro)

Zona	Regione	2004	2005	Percentuale
Nord Ovest	PIEMONTE	411.709	417.516	1,41%
	LOMBARDIA	1.047.391	1.062.912	1,48%
	LIGURIA	181.172	178.515	-1,47%
Nord Ovest	Totale:	1.640.272	1.658.942	1,14%

Zona	Regione	2004	2005	Percentuale
Nord Est	VENETO	427.231	424.710	-0,59%
	EMILIA ROMAGNA	470.635	481.784	2,37%
Nord Est	Totale:	897.866	906.494	0,96%

Zona	Regione	2004	2005	Percentuale
Centro	TOSCANA	413.789	415.031	0,30%
	UMBRIA	79.474	79.817	0,43%
	MARCHE	114.461	115.118	0,57%
	LAZIO	697.597	697.871	0,04%
Centro	Totale:	1.305.321	1.307.837	0,19%

Zona	Regione	2004	2005	Percentuale
Sud	ABRUZZO	78.636	79.891	1,60%
	MOLISE	12.000	12.027	0,22%
	CAMPANIA	300.954	298.690	-0,75%
	PUGLIA	206.304	208.387	1,01%
	BASILICATA	24.593	24.386	-0,84%
	CALABRIA	79.148	74.078	-6,41%
Sud	Totale:	701.635	697.460	-0,59%

Totale Generale:	4.545.094	4.570.734	0,56%
-------------------------	------------------	------------------	--------------

Prospetto n. 215

Comuni. Entrate. Compartecipazione IRPEF
Riscossioni totali

(importi in migliaia di euro)

Zona	Regione	2004	2005	Percentuale
Nord Ovest	PIEMONTE	411.136	416.479	1,30%
	LOMBARDIA	1.046.863	1.061.858	1,43%
	LIGURIA	181.033	178.071	-1,64%
Nord Ovest	Totale:	1.639.032	1.656.408	1,06%

Zona	Regione	2004	2005	Percentuale
Nord Est	VENETO	425.968	422.828	-0,74%
	EMILIA ROMAGNA	468.211	479.561	2,42%
Nord Est	Totale:	894.179	902.389	0,92%

Zona	Regione	2004	2005	Percentuale
Centro	TOSCANA	411.668	413.608	0,47%
	UMBRIA	79.322	79.690	0,46%
	MARCHE	113.636	115.118	1,30%
	LAZIO	697.302	697.123	-0,03%
Centro	Totale:	1.301.928	1.305.538	0,28%

Zona	Regione	2004	2005	Percentuale
Sud	ABRUZZO	78.492	79.780	1,64%
	MOLISE	12.000	12.027	0,22%
	CAMPANIA	299.660	297.182	-0,83%
	PUGLIA	203.249	208.049	2,36%
	BASILICATA	24.496	24.345	-0,62%
	CALABRIA	77.888	72.954	-6,34%
Sud	Totale:	695.785	694.336	-0,21%

Totale Generale:	4.530.924	4.558.672	0,61%
-------------------------	------------------	------------------	--------------

Prospetto n. 216

Comuni. Entrate. Titolo 2: entrate derivanti da contributi e trasfer. correnti dello Stato, della Regione e di altri enti pubblici**Accertamenti in conto competenza**

(importi in migliaia di euro)

Zona	Regione	2004	2005	Percentuale
Nord Ovest	PIEMONTE	425.779	414.198	-2,72 %
	LOMBARDIA	497.182	492.415	-0,96 %
	LIGURIA	286.656	269.184	-6,09 %
Nord Ovest	Totale:	1.209.617	1.175.797	-2,80 %

Zona	Regione	2004	2005	Percentuale
Nord Est	TRENTINO ALTO ADIGE	74.768	77.969	4,28 %
	VENETO	364.359	369.247	1,34 %
	FRIULI V. GIULIA	343.306	355.848	3,65 %
	EMILIA ROMAGNA	310.066	295.040	-4,85 %
Nord Est	Totale:	1.092.499	1.098.105	0,51 %

Zona	Regione	2004	2005	Percentuale
Centro	TOSCANA	410.600	385.529	-6,11 %
	UMBRIA	160.993	153.506	-4,65 %
	MARCHE	133.162	131.973	-0,89 %
	LAZIO	1.134.763	839.495	-26,02 %
Centro	Totale:	1.839.518	1.510.503	-17,89 %

Zona	Regione	2004	2005	Percentuale
Sud	ABRUZZO	91.815	91.346	-0,51 %
	MOLISE	18.603	16.157	-13,15 %
	CAMPANIA	1.296.416	1.339.727	3,34 %
	PUGLIA	509.881	531.254	4,19 %
	BASILICATA	74.976	80.221	7,00 %
	CALABRIA	295.449	265.732	-10,06 %
	Sud	Totale:	2.287.140	2.324.436

Zona	Regione	2004	2005	Percentuale
Isole	SICILIA	1.368.538	1.377.304	0,64 %
	SARDEGNA	349.596	352.302	0,77 %
Isole	Totale:	1.718.134	1.729.606	0,67 %

Totale Generale:	8.146.908	7.838.447	-3,79 %
-------------------------	------------------	------------------	----------------

Prospetto n. 217

Comuni. Entrate. Titolo 2: entrate derivanti da contributi e trasfer. correnti dello Stato, della Regione e di altri enti pubblici**Riscossioni in conto competenza**

(importi in migliaia di euro)

Zona	Regione	2004	2005	Percentuale
Nord Ovest	PIEMONTE	261.421	230.386	-11,87 %
	LOMBARDIA	344.053	310.849	-9,65 %
	LIGURIA	246.520	219.054	-11,14 %
Nord Ovest	Totale:	851.995	760.289	-10,76 %

Zona	Regione	2004	2005	Percentuale
Nord Est	TRENTINO ALTO ADIGE	47.864	48.566	1,47 %
	VENETO	260.849	250.491	-3,97 %
	FRIULI V. GIULIA	270.733	273.925	1,18 %
	EMILIA ROMAGNA	195.065	165.884	-14,96 %
Nord Est	Totale:	774.511	738.866	-4,60 %

Zona	Regione	2004	2005	Percentuale
Centro	TOSCANA	310.798	288.998	-7,01 %
	UMBRIA	122.527	106.331	-13,22 %
	MARCHE	86.351	89.291	3,41 %
	LAZIO	322.262	531.979	65,08 %
Centro	Totale:	841.937	1.016.599	20,75 %

Zona	Regione	2004	2005	Percentuale
Sud	ABRUZZO	58.989	58.725	-0,45 %
	MOLISE	10.841	11.291	4,15 %
	CAMPANIA	920.382	923.332	0,32 %
	PUGLIA	365.259	335.390	-8,18 %
	BASILICATA	57.379	55.972	-2,45 %
	CALABRIA	215.007	185.645	-13,66 %
Sud	Totale:	1.627.855	1.570.356	-3,53 %

Zona	Regione	2004	2005	Percentuale
Isole	SICILIA	1.094.782	984.751	-10,05 %
	SARDEGNA	253.970	274.286	8,00 %
Isole	Totale:	1.348.753	1.259.037	-6,65 %

Totale Generale:	5.445.051	5.345.148	-1,83 %
-------------------------	------------------	------------------	----------------

Prospetto n. 218

Comuni. Entrate. Titolo 2: entrate derivanti da contributi e trasfer. correnti dello Stato, della Regione e di altri enti pubblici**Residui in conto competenza**

(importi in migliaia di euro)

Zona	Regione	2004	2005	Percentuale
Nord Ovest	PIEMONTE	164.357	183.812	11,84 %
	LOMBARDIA	153.129	181.566	18,57 %
	LIGURIA	40.135	50.130	24,90 %
Nord Ovest	Totale:	357.622	415.508	16,19 %

Zona	Regione	2004	2005	Percentuale
Nord Est	TRENTINO ALTO ADIGE	26.904	29.403	9,29 %
	VENETO	103.511	118.756	14,73 %
	FRIULI V. GIULIA	72.573	81.923	12,88 %
	EMILIA ROMAGNA	115.001	129.156	12,31 %
Nord Est	Totale:	317.989	359.238	12,97 %

Zona	Regione	2004	2005	Percentuale
Centro	TOSCANA	99.803	96.531	-3,28 %
	UMBRIA	38.466	47.176	22,64 %
	MARCHE	46.812	42.681	-8,82 %
	LAZIO	812.501	307.516	-62,15 %
Centro	Totale:	997.581	493.904	-50,49 %

Zona	Regione	2004	2005	Percentuale
Sud	ABRUZZO	32.826	32.621	-0,62 %
	MOLISE	7.762	4.866	-37,31 %
	CAMPANIA	376.034	416.394	10,73 %
	PUGLIA	144.622	195.863	35,43 %
	BASILICATA	17.597	24.249	37,80 %
	CALABRIA	80.442	80.087	-0,44 %
Sud	Totale:	659.285	754.080	14,38 %

Zona	Regione	2004	2005	Percentuale
Isole	SICILIA	273.756	392.553	43,40 %
	SARDEGNA	95.626	78.015	-18,42 %
Isole	Totale:	369.381	470.569	27,39 %

Totale Generale:	2.701.857	2.493.299	-7,72 %
-------------------------	------------------	------------------	----------------

Prospetto n. 219

Comuni. Entrate. Titolo 2: entrate derivanti da contributi e trasfer. correnti dello Stato, della Regione e di altri enti pubblici**Accertamenti in conto residui**

(importi in migliaia di euro)

Zona	Regione	2004	2005	Percentuale
Nord Ovest	PIEMONTE	332.139	333.044	0,27 %
	LOMBARDIA	864.637	641.062	-25,86 %
	LIGURIA	120.496	81.102	-32,69 %
Nord Ovest	Totale:	1.317.271	1.055.208	-19,89 %

Zona	Regione	2004	2005	Percentuale
Nord Est	TRENTINO ALTO ADIGE	21.450	33.475	56,06 %
	VENETO	274.457	298.285	8,68 %
	FRIULI V. GIULIA	57.842	96.229	66,36 %
	EMILIA ROMAGNA	320.563	315.459	-1,59 %
Nord Est	Totale:	674.312	743.449	10,25 %

Zona	Regione	2004	2005	Percentuale
Centro	TOSCANA	189.114	164.768	-12,87 %
	UMBRIA	62.973	71.283	13,20 %
	MARCHE	88.695	102.488	15,55 %
	LAZIO	998.948	1.321.263	32,27 %
Centro	Totale:	1.339.730	1.659.802	23,89 %

Zona	Regione	2004	2005	Percentuale
Sud	ABRUZZO	55.699	64.780	16,30 %
	MOLISE	8.156	12.276	50,52 %
	CAMPANIA	691.355	751.082	8,64 %
	PUGLIA	434.728	502.834	15,67 %
	BASILICATA	38.033	37.631	-1,06 %
	CALABRIA	151.861	170.166	12,05 %
Sud	Totale:	1.379.831	1.538.769	11,52 %

Zona	Regione	2004	2005	Percentuale
Isole	SICILIA	607.223	560.916	-7,63 %
	SARDEGNA	283.039	276.661	-2,25 %
Isole	Totale:	890.262	837.576	-5,92 %

Totale Generale:	5.601.407	5.834.804	4,17 %
-------------------------	------------------	------------------	---------------

Prospetto n. 220

Comuni. Entrate. Titolo 2: entrate derivanti da contributi e trasfer. correnti dello Stato, della Regione e di altri enti pubblici**Riscossioni in conto residui**

(importi in migliaia di euro)

Zona	Regione	2004	2005	Percentuale
Nord Ovest	PIEMONTE	157.853	156.091	-1,12 %
	LOMBARDIA	371.743	144.319	-61,18 %
	LIGURIA	79.975	43.256	-45,91 %
Nord Ovest	Totale:	609.570	343.666	-43,62 %

Zona	Regione	2004	2005	Percentuale
Nord Est	TRENTINO ALTO ADIGE	14.884	29.096	95,49 %
	VENETO	78.487	124.808	59,02 %
	FRIULI V. GIULIA	32.409	67.872	109,42 %
	EMILIA ROMAGNA	118.003	97.135	-17,68 %
Nord Est	Totale:	243.782	318.910	30,82 %

Zona	Regione	2004	2005	Percentuale
Centro	TOSCANA	122.148	100.632	-17,61 %
	UMBRIA	28.618	34.772	21,50 %
	MARCHE	32.281	36.967	14,52 %
	LAZIO	484.422	470.017	-2,97 %
Centro	Totale:	667.469	642.388	-3,76 %

Zona	Regione	2004	2005	Percentuale
Sud	ABRUZZO	21.444	27.360	27,59 %
	MOLISE	3.385	6.802	100,98 %
	CAMPANIA	293.572	410.313	39,77 %
	PUGLIA	80.393	124.230	54,53 %
	BASILICATA	16.373	17.645	7,77 %
	CALABRIA	59.968	78.145	30,31 %
	Sud	Totale:	475.135	664.495

Zona	Regione	2004	2005	Percentuale
Isole	SICILIA	314.015	349.410	11,27 %
	SARDEGNA	100.517	124.502	23,86 %
Isole	Totale:	414.532	473.911	14,32 %

Totale Generale:	2.410.488	2.443.371	1,36 %
-------------------------	------------------	------------------	---------------

Prospetto n. 221

Comuni. Entrate. Titolo 2: entrate derivanti da contributi e trasfer. correnti dello Stato, della Regione e di altri enti pubblici**Residui in conto residui**

(importi in migliaia di euro)

Zona	Regione	2004	2005	Percentuale
Nord Ovest	PIEMONTE	174.286	176.952	1,53 %
	LOMBARDIA	492.894	496.743	0,78 %
	LIGURIA	40.521	37.847	-6,60 %
Nord Ovest	Totale:	707.701	711.542	0,54 %

Zona	Regione	2004	2005	Percentuale
Nord Est	TRENTINO ALTO ADIGE	6.566	4.379	-33,31 %
	VENETO	195.970	173.477	-11,48 %
	FRIULI V. GIULIA	25.434	28.358	11,50 %
	EMILIA ROMAGNA	202.560	218.324	7,78 %
Nord Est	Totale:	430.530	424.538	-1,39 %

Zona	Regione	2004	2005	Percentuale
Centro	TOSCANA	66.966	64.135	-4,23 %
	UMBRIA	34.354	36.512	6,28 %
	MARCHE	56.414	65.521	16,14 %
	LAZIO	514.527	851.246	65,44 %
Centro	Totale:	672.261	1.017.414	51,34 %

Zona	Regione	2004	2005	Percentuale
Sud	ABRUZZO	34.256	37.420	9,24 %
	MOLISE	4.771	5.474	14,73 %
	CAMPANIA	397.782	340.769	-14,33 %
	PUGLIA	354.335	378.604	6,85 %
	BASILICATA	21.659	19.986	-7,73 %
	CALABRIA	91.893	92.021	0,14 %
Sud	Totale:	904.696	874.274	-3,36 %

Zona	Regione	2004	2005	Percentuale
Isole	SICILIA	293.208	211.506	-27,87 %
	SARDEGNA	182.522	152.159	-16,64 %
Isole	Totale:	475.730	363.665	-23,56 %

Totale Generale:	3.190.918	3.391.433	6,28 %
-------------------------	------------------	------------------	---------------

Prospetto n. 222

Comuni. Entrate. Titolo 2: entrate derivanti da contributi e trasfer. correnti dello Stato, della Regione e di altri enti pubblici**Riscossioni totali**

(importi in migliaia di euro)

Zona	Regione	2004	2005	Percentuale
Nord Ovest	PIEMONTE	419.274	386.477	-7,82 %
	LOMBARDIA	715.796	455.168	-36,41 %
	LIGURIA	326.495	262.310	-19,66 %
Nord Ovest	Totale:	1.461.566	1.103.955	-24,47 %

Zona	Regione	2004	2005	Percentuale
Nord Est	TRENTINO ALTO ADIGE	62.747	77.662	23,77 %
	VENETO	339.336	375.299	10,60 %
	FRIULI V. GIULIA	303.142	341.797	12,75 %
	EMILIA ROMAGNA	313.068	263.019	-15,99 %
Nord Est	Totale:	1.018.293	1.057.777	3,88 %

Zona	Regione	2004	2005	Percentuale
Centro	TOSCANA	432.945	389.630	-10,00 %
	UMBRIA	151.145	141.102	-6,64 %
	MARCHE	118.632	126.258	6,43 %
	LAZIO	806.684	1.001.997	24,21 %
Centro	Totale:	1.509.406	1.658.987	9,91 %

Zona	Regione	2004	2005	Percentuale
Sud	ABRUZZO	80.432	86.085	7,03 %
	MOLISE	14.225	18.093	27,19 %
	CAMPANIA	1.213.954	1.333.645	9,86 %
	PUGLIA	445.652	459.620	3,13 %
	BASILICATA	73.752	73.617	-0,18 %
	CALABRIA	274.975	263.790	-4,07 %
Sud	Totale:	2.102.991	2.234.851	6,27 %

Zona	Regione	2004	2005	Percentuale
Isole	SICILIA	1.408.797	1.334.161	-5,30 %
	SARDEGNA	354.487	398.788	12,50 %
Isole	Totale:	1.763.284	1.732.949	-1,72 %

Totale Generale:	7.855.540	7.788.519	-0,85 %
-------------------------	------------------	------------------	----------------

Prospetto n. 223

Comuni. Entrate. Titolo 2: entrate derivanti da contributi e trasfer. correnti dello Stato, della Regione e di altri enti pubblici**Totale dei residui attivi da riportare**

(importi in migliaia di euro)

Zona	Regione	2004	2005	Percentuale
Nord Ovest	PIEMONTE	338.644	360.765	6,53 %
	LOMBARDIA	646.023	678.309	5,00 %
	LIGURIA	80.656	87.977	9,08 %
Nord Ovest	Totale:	1.065.322	1.127.050	5,79 %

Zona	Regione	2004	2005	Percentuale
Nord Est	TRENTINO ALTO ADIGE	33.470	33.782	0,93 %
	VENETO	299.481	292.233	-2,42 %
	FRIULI V. GIULIA	98.007	110.281	12,52 %
	EMILIA ROMAGNA	317.561	347.480	9,42 %
Nord Est	Totale:	748.519	783.776	4,71 %

Zona	Regione	2004	2005	Percentuale
Centro	TOSCANA	166.769	160.667	-3,66 %
	UMBRIA	72.820	83.687	14,92 %
	MARCHE	103.226	108.203	4,82 %
	LAZIO	1.327.027	1.158.762	-12,68 %
Centro	Totale:	1.669.842	1.511.318	-9,49 %

Zona	Regione	2004	2005	Percentuale
Sud	ABRUZZO	67.082	70.041	4,41 %
	MOLISE	12.533	10.340	-17,50 %
	CAMPANIA	773.817	757.163	-2,15 %
	PUGLIA	498.957	574.468	15,13 %
	BASILICATA	39.257	44.235	12,68 %
	CALABRIA	172.335	172.107	-0,13 %
Sud	Totale:	1.563.980	1.628.354	4,12 %

Zona	Regione	2004	2005	Percentuale
Isole	SICILIA	566.964	604.059	6,54 %
	SARDEGNA	278.148	230.174	-17,25 %
Isole	Totale:	845.112	834.233	-1,29 %

Totale Generale:	5.892.776	5.884.732	-0,14 %
-------------------------	------------------	------------------	----------------

Prospetto n. 224**Comuni. Entrate. Titolo 2 categoria 1: contributi e trasferimenti correnti dallo Stato****Accertamenti in conto competenza**

(importi in migliaia di euro)

Zona	Regione	2004	2005	Percentuale
Nord Ovest	PIEMONTE	254.686	243.992	-4,20 %
	LOMBARDIA	288.073	256.892	-10,82 %
	LIGURIA	162.937	150.650	-7,54 %
Nord Ovest	Totale:	705.697	651.534	-7,67 %

Zona	Regione	2004	2005	Percentuale
Nord Est	TRENTINO ALTO ADIGE	114	434	279,86 %
	VENETO	169.101	165.434	-2,17 %
	FRIULI V. GIULIA	21.467	19.847	-7,55 %
	EMILIA ROMAGNA	168.588	152.967	-9,27 %
Nord Est	Totale:	359.271	338.682	-5,73 %

Zona	Regione	2004	2005	Percentuale
Centro	TOSCANA	228.059	217.244	-4,74 %
	UMBRIA	86.284	82.362	-4,54 %
	MARCHE	63.126	63.525	0,63 %
	LAZIO	584.024	599.708	2,69 %
Centro	Totale:	961.493	962.840	0,14 %

Zona	Regione	2004	2005	Percentuale
Sud	ABRUZZO	63.560	61.251	-3,63 %
	MOLISE	6.559	6.519	-0,61 %
	CAMPANIA	1.140.296	1.121.970	-1,61 %
	PUGLIA	413.748	405.962	-1,88 %
	BASILICATA	53.512	53.965	0,85 %
	CALABRIA	238.724	227.033	-4,90 %
Sud	Totale:	1.916.398	1.876.699	-2,07 %

Zona	Regione	2004	2005	Percentuale
Isole	SICILIA	926.105	903.716	-2,42 %
	SARDEGNA	179.603	180.774	0,65 %
Isole	Totale:	1.105.708	1.084.490	-1,92 %

Totale Generale:	5.048.567	4.914.246	-2,66 %
-------------------------	------------------	------------------	----------------

Prospetto n. 225**Comuni. Entrate. Titolo 2 categoria 1: contributi e trasferimenti correnti dallo Stato****Riscossioni in conto competenza**

(importi in migliaia di euro)

Zona	Regione	2004	2005	Percentuale
Nord Ovest	PIEMONTE	172.064	155.121	-9,85 %
	LOMBARDIA	214.965	141.571	-34,14 %
	LIGURIA	144.653	119.253	-17,56 %
Nord Ovest	Totale:	531.681	415.945	-21,77 %

Zona	Regione	2004	2005	Percentuale
Nord Est	TRENTINO ALTO ADIGE	1	322	40467,75 %
	VENETO	100.367	83.559	-16,75 %
	FRIULI V. GIULIA	13.771	14.190	3,05 %
	EMILIA ROMAGNA	98.705	83.820	-15,08 %
Nord Est	Totale:	212.844	181.892	-14,54 %

Zona	Regione	2004	2005	Percentuale
Centro	TOSCANA	186.398	166.900	-10,46 %
	UMBRIA	71.488	56.761	-20,60 %
	MARCHE	44.865	41.810	-6,81 %
	LAZIO	170.900	478.023	179,71 %
Centro	Totale:	473.650	743.494	56,97 %

Zona	Regione	2004	2005	Percentuale
Sud	ABRUZZO	47.943	42.563	-11,22 %
	MOLISE	3.549	4.445	25,25 %
	CAMPANIA	867.772	809.042	-6,77 %
	PUGLIA	282.684	248.256	-12,18 %
	BASILICATA	41.381	40.725	-1,59 %
	CALABRIA	170.841	163.766	-4,14 %
Sud	Totale:	1.414.170	1.308.796	-7,45 %

Zona	Regione	2004	2005	Percentuale
Isole	SICILIA	861.229	744.326	-13,57 %
	SARDEGNA	123.408	121.167	-1,82 %
Isole	Totale:	984.637	865.492	-12,10 %

Totale Generale:	3.616.983	3.515.619	-2,80 %
-------------------------	------------------	------------------	----------------

Prospetto n. 226**Comuni. Entrate. Titolo 2 categoria 1: contributi e trasferimenti correnti dallo Stato****Residui in conto competenza**

(importi in migliaia di euro)

Zona	Regione	2004	2005	Percentuale
Nord Ovest	PIEMONTE	82.623	88.871	7,56 %
	LOMBARDIA	73.109	115.321	57,74 %
	LIGURIA	18.284	31.398	71,72 %
Nord Ovest	Totale:	174.015	235.590	35,38 %

Zona	Regione	2004	2005	Percentuale
Nord Est	TRENTINO ALTO ADIGE	114	112	-1,53 %
	VENETO	68.734	81.875	19,12 %
	FRIULI V. GIULIA	7.696	5.656	-26,50 %
	EMILIA ROMAGNA	69.883	69.147	-1,05 %
Nord Est	Totale:	146.427	156.791	7,08 %

Zona	Regione	2004	2005	Percentuale
Centro	TOSCANA	41.661	50.344	20,84 %
	UMBRIA	14.796	25.601	73,03 %
	MARCHE	18.261	21.715	18,92 %
	LAZIO	413.124	121.685	-70,55 %
Centro	Totale:	487.843	219.346	-55,04 %

Zona	Regione	2004	2005	Percentuale
Sud	ABRUZZO	15.617	18.688	19,67 %
	MOLISE	3.010	2.074	-31,09 %
	CAMPANIA	272.523	312.928	14,83 %
	PUGLIA	131.064	157.706	20,33 %
	BASILICATA	12.130	13.240	9,15 %
	CALABRIA	67.883	63.267	-6,80 %
Sud	Totale:	502.228	567.903	13,08 %

Zona	Regione	2004	2005	Percentuale
Isole	SICILIA	64.876	159.390	145,68 %
	SARDEGNA	56.195	59.607	6,07 %
Isole	Totale:	121.071	218.998	80,88 %

Totale Generale:	1.431.584	1.398.627	-2,30 %
-------------------------	------------------	------------------	----------------

Prospetto n. 227

Comuni. Entrate. Titolo 2 categoria 1: contributi e trasferimenti correnti dallo Stato**Accertamenti in conto residui**

(importi in migliaia di euro)

Zona	Regione	2004	2005	Percentuale
Nord Ovest	PIEMONTE	146.076	162.964	11,56 %
	LOMBARDIA	758.635	526.366	-30,62 %
	LIGURIA	94.723	53.636	-43,38 %
Nord Ovest	Totale:	999.434	742.966	-25,66 %

Zona	Regione	2004	2005	Percentuale
Nord Est	TRENTINO ALTO ADIGE	451	199	-55,85 %
	VENETO	217.065	242.221	11,59 %
	FRIULI V. GIULIA	14.008	16.808	19,98 %
	EMILIA ROMAGNA	252.317	246.742	-2,21 %
Nord Est	Totale:	483.842	505.971	4,57 %

Zona	Regione	2004	2005	Percentuale
Centro	TOSCANA	123.532	90.711	-26,57 %
	UMBRIA	27.840	31.420	12,86 %
	MARCHE	65.059	62.595	-3,79 %
	LAZIO	589.221	694.657	17,89 %
Centro	Totale:	805.653	879.383	9,15 %

Zona	Regione	2004	2005	Percentuale
Sud	ABRUZZO	41.760	41.770	0,02 %
	MOLISE	5.119	6.474	26,46 %
	CAMPANIA	508.816	547.223	7,55 %
	PUGLIA	405.795	474.303	16,88 %
	BASILICATA	31.098	30.408	-2,22 %
	CALABRIA	127.415	144.251	13,21 %
Sud	Totale:	1.120.003	1.244.429	11,11 %

Zona	Regione	2004	2005	Percentuale
Isole	SICILIA	290.652	248.202	-14,61 %
	SARDEGNA	234.897	222.221	-5,40 %
Isole	Totale:	525.550	470.423	-10,49 %

Totale Generale:	3.934.481	3.843.171	-2,32 %
-------------------------	------------------	------------------	----------------

Prospetto n. 228**Comuni. Entrate. Titolo 2 categoria 1: contributi e trasferimenti correnti dallo Stato****Riscossioni in conto residui**

(importi in migliaia di euro)

Zona	Regione	2004	2005	Percentuale
Nord Ovest	PIEMONTE	66.117	79.704	20,55 %
	LOMBARDIA	304.627	66.902	-78,04 %
	LIGURIA	60.792	25.721	-57,69 %
Nord Ovest	Totale:	431.535	172.326	-60,07 %

Zona	Regione	2004	2005	Percentuale
Nord Est	TRENTINO ALTO ADIGE	365	111	-69,74 %
	VENETO	43.416	95.300	119,51 %
	FRIULI V. GIULIA	4.973	7.575	52,32 %
	EMILIA ROMAGNA	75.707	64.315	-15,05 %
Nord Est	Totale:	124.462	167.300	34,42 %

Zona	Regione	2004	2005	Percentuale
Centro	TOSCANA	74.615	49.963	-33,04 %
	UMBRIA	10.964	14.523	32,46 %
	MARCHE	20.650	9.525	-53,87 %
	LAZIO	306.189	259.600	-15,22 %
Centro	Totale:	412.417	333.611	-19,11 %

Zona	Regione	2004	2005	Percentuale
Sud	ABRUZZO	15.838	12.937	-18,31 %
	MOLISE	1.571	3.228	105,42 %
	CAMPANIA	222.675	321.688	44,47 %
	PUGLIA	67.988	113.249	66,57 %
	BASILICATA	12.483	14.095	12,91 %
	CALABRIA	51.392	73.588	43,19 %
Sud	Totale:	371.947	538.786	44,86 %

Zona	Regione	2004	2005	Percentuale
Isole	SICILIA	107.945	141.474	31,06 %
	SARDEGNA	69.196	86.652	25,23 %
Isole	Totale:	177.141	228.126	28,78 %

Totale Generale:	1.517.502	1.440.150	-5,10 %
-------------------------	------------------	------------------	----------------

Prospetto n. 229**Comuni. Entrate. Titolo 2 categoria 1: contributi e trasferimenti correnti dallo Stato****Residui in conto residui**

(importi in migliaia di euro)

Zona	Regione	2004	2005	Percentuale
Nord Ovest	PIEMONTE	79.959	83.260	4,13 %
	LOMBARDIA	454.008	459.465	1,20 %
	LIGURIA	33.931	27.916	-17,73 %
Nord Ovest	Totale:	567.898	570.640	0,48 %

Zona	Regione	2004	2005	Percentuale
Nord Est	TRENTINO ALTO ADIGE	86	89	3,46 %
	VENETO	173.649	146.921	-15,39 %
	FRIULI V. GIULIA	9.035	9.233	2,19 %
	EMILIA ROMAGNA	176.610	182.427	3,29 %
Nord Est	Totale:	359.380	338.670	-5,76 %

Zona	Regione	2004	2005	Percentuale
Centro	TOSCANA	48.917	40.747	-16,70 %
	UMBRIA	16.877	16.898	0,12 %
	MARCHE	44.410	53.069	19,50 %
	LAZIO	283.032	435.057	53,71 %
Centro	Totale:	393.236	545.772	38,79 %

Zona	Regione	2004	2005	Percentuale
Sud	ABRUZZO	25.923	28.833	11,23 %
	MOLISE	3.548	3.247	-8,50 %
	CAMPANIA	286.140	225.534	-21,18 %
	PUGLIA	337.807	361.053	6,88 %
	BASILICATA	18.615	16.313	-12,36 %
	CALABRIA	76.024	70.662	-7,05 %
Sud	Totale:	748.056	705.643	-5,67 %

Zona	Regione	2004	2005	Percentuale
Isole	SICILIA	182.707	106.728	-41,59 %
	SARDEGNA	165.701	135.569	-18,18 %
Isole	Totale:	348.409	242.297	-30,46 %

Totale Generale:	2.416.979	2.403.022	-0,58 %
-------------------------	------------------	------------------	----------------

Prospetto n. 230**Comuni. Entrate. Titolo 2 categoria 1: contributi e trasferimenti correnti dallo Stato****Riscossioni totali**

(importi in migliaia di euro)

Zona	Regione	2004	2005	Percentuale
Nord Ovest	PIEMONTE	238.180	234.824	-1,41 %
	LOMBARDIA	519.591	208.473	-59,88 %
	LIGURIA	205.445	144.973	-29,43 %
Nord Ovest	Totale:	963.217	588.271	-38,93 %

Zona	Regione	2004	2005	Percentuale
Nord Est	TRENTINO ALTO ADIGE	366	433	18,24 %
	VENETO	143.783	178.859	24,40 %
	FRIULI V. GIULIA	18.744	21.765	16,12 %
	EMILIA ROMAGNA	174.413	148.135	-15,07 %
Nord Est	Totale:	337.305	349.192	3,52 %

Zona	Regione	2004	2005	Percentuale
Centro	TOSCANA	261.012	216.863	-16,91 %
	UMBRIA	82.451	71.284	-13,54 %
	MARCHE	65.515	51.336	-21,64 %
	LAZIO	477.089	737.623	54,61 %
Centro	Totale:	886.067	1.077.106	21,56 %

Zona	Regione	2004	2005	Percentuale
Sud	ABRUZZO	63.780	55.500	-12,98 %
	MOLISE	5.120	7.672	49,85 %
	CAMPANIA	1.090.447	1.130.730	3,69 %
	PUGLIA	350.672	361.505	3,09 %
	BASILICATA	53.865	54.820	1,77 %
	CALABRIA	222.233	237.355	6,80 %
	Sud	Totale:	1.786.117	1.847.582

Zona	Regione	2004	2005	Percentuale
Isole	SICILIA	969.174	885.800	-8,60 %
	SARDEGNA	192.604	207.818	7,90 %
Isole	Totale:	1.161.778	1.093.618	-5,87 %

Totale Generale:	5.134.484	4.955.769	-3,48 %
-------------------------	------------------	------------------	----------------

Prospetto n. 231**Comuni. Entrate. Titolo 2 categoria 1: contributi e trasferimenti correnti dallo Stato****Totale dei residui attivi da riportare**

(importi in migliaia di euro)

Zona	Regione	2004	2005	Percentuale
Nord Ovest	PIEMONTE	162.582	172.131	5,87 %
	LOMBARDIA	527.117	574.786	9,04 %
	LIGURIA	52.215	59.313	13,59 %
Nord Ovest	Totale:	741.914	806.230	8,67 %

Zona	Regione	2004	2005	Percentuale
Nord Est	TRENTINO ALTO ADIGE	199	200	0,62 %
	VENETO	242.384	228.797	-5,61 %
	FRIULI V. GIULIA	16.732	14.890	-11,01 %
	EMILIA ROMAGNA	246.493	251.574	2,06 %
Nord Est	Totale:	505.808	495.461	-2,05 %

Zona	Regione	2004	2005	Percentuale
Centro	TOSCANA	90.578	91.091	0,57 %
	UMBRIA	31.673	42.499	34,18 %
	MARCHE	62.671	74.785	19,33 %
	LAZIO	696.156	556.742	-20,03 %
Centro	Totale:	881.078	765.117	-13,16 %

Zona	Regione	2004	2005	Percentuale
Sud	ABRUZZO	41.540	47.521	14,40 %
	MOLISE	6.558	5.321	-18,87 %
	CAMPANIA	558.664	538.462	-3,62 %
	PUGLIA	468.871	518.759	10,64 %
	BASILICATA	30.745	29.553	-3,88 %
	CALABRIA	143.907	133.929	-6,93 %
Sud	Totale:	1.250.284	1.273.546	1,86 %

Zona	Regione	2004	2005	Percentuale
Isole	SICILIA	247.583	266.118	7,49 %
	SARDEGNA	221.896	195.177	-12,04 %
Isole	Totale:	469.480	461.295	-1,74 %

Totale Generale:	3.848.564	3.801.649	-1,22 %
-------------------------	------------------	------------------	----------------

Prospetto n. 232
Comuni. Entrate. Titolo 2 categoria 2: contributi e trasferimenti correnti dalla Regione

Accertamenti in conto competenza

(importi in migliaia di euro)

Zona	Regione	2004	2005	Percentuale
Nord Ovest	PIEMONTE	104.557	100.300	-4,07 %
	LOMBARDIA	141.500	157.814	11,53 %
	LIGURIA	100.195	97.054	-3,13 %
Nord Ovest	Totale:	346.252	355.168	2,58 %

Zona	Regione	2004	2005	Percentuale
Nord Est	TRENTINO ALTO ADIGE	73.849	76.822	4,03 %
	VENETO	148.276	154.611	4,27 %
	FRIULI V. GIULIA	297.438	316.346	6,36 %
	EMILIA ROMAGNA	76.004	75.502	-0,66 %
Nord Est	Totale:	595.568	623.282	4,65 %

Zona	Regione	2004	2005	Percentuale
Centro	TOSCANA	110.640	89.205	-19,37 %
	UMBRIA	39.847	36.536	-8,31 %
	MARCHE	51.320	47.997	-6,47 %
	LAZIO	488.784	167.427	-65,75 %
Centro	Totale:	690.591	341.165	-50,60 %

Zona	Regione	2004	2005	Percentuale
Sud	ABRUZZO	17.369	17.722	2,03 %
	MOLISE	8.565	7.240	-15,46 %
	CAMPANIA	94.114	144.208	53,23 %
	PUGLIA	74.239	94.350	27,09 %
	BASILICATA	10.983	13.038	18,71 %
	CALABRIA	44.998	28.912	-35,75 %
Sud	Totale:	250.268	305.470	22,06 %

Zona	Regione	2004	2005	Percentuale
Isole	SICILIA	377.025	414.491	9,94 %
	SARDEGNA	132.773	132.257	-0,39 %
Isole	Totale:	509.798	546.748	7,25 %

Totale Generale:	2.392.477	2.171.833	-9,22 %
-------------------------	------------------	------------------	----------------

Prospetto n. 233

Comuni. Entrate. Titolo 2 categoria 2: contributi e trasferimenti correnti dalla Regione**Riscossioni in conto competenza**

(importi in migliaia di euro)

Zona	Regione	2004	2005	Percentuale
Nord Ovest	PIEMONTE	62.913	46.365	-26,30 %
	LOMBARDIA	89.143	118.548	32,99 %
	LIGURIA	84.248	84.268	0,02 %
Nord Ovest	Totale:	236.304	249.182	5,45 %

Zona	Regione	2004	2005	Percentuale
Nord Est	TRENTINO ALTO ADIGE	47.625	48.058	0,91 %
	VENETO	127.563	130.081	1,97 %
	FRIULI V. GIULIA	244.888	248.585	1,51 %
	EMILIA ROMAGNA	66.246	54.539	-17,67 %
Nord Est	Totale:	486.322	481.263	-1,04 %

Zona	Regione	2004	2005	Percentuale
Centro	TOSCANA	74.682	69.566	-6,85 %
	UMBRIA	27.973	23.022	-17,70 %
	MARCHE	32.557	34.290	5,32 %
	LAZIO	114.549	32.307	-71,80 %
Centro	Totale:	249.760	159.185	-36,26 %

Zona	Regione	2004	2005	Percentuale
Sud	ABRUZZO	7.468	9.622	28,83 %
	MOLISE	5.942	5.889	-0,89 %
	CAMPANIA	35.983	81.065	125,29 %
	PUGLIA	65.790	69.470	5,59 %
	BASILICATA	8.842	8.421	-4,77 %
	CALABRIA	35.519	16.153	-54,52 %
Sud	Totale:	159.545	190.619	19,48 %

Zona	Regione	2004	2005	Percentuale
Isole	SICILIA	200.983	212.952	5,96 %
	SARDEGNA	102.838	120.850	17,51 %
Isole	Totale:	303.821	333.802	9,87 %

Totale Generale:	1.435.752	1.414.051	-1,51 %
-------------------------	------------------	------------------	----------------

Prospetto n. 234**Comuni. Entrate. Titolo 2 categoria 2: contributi e trasferimenti correnti dalla Regione****Residui in conto competenza**

(importi in migliaia di euro)

Zona	Regione	2004	2005	Percentuale
Nord Ovest	PIEMONTE	41.644	53.935	29,51 %
	LOMBARDIA	52.357	39.266	-25,00 %
	LIGURIA	15.947	12.786	-19,82 %
Nord Ovest	Totale:	109.948	105.986	-3,60 %

Zona	Regione	2004	2005	Percentuale
Nord Est	TRENTINO ALTO ADIGE	26.224	28.764	9,69 %
	VENETO	20.713	24.530	18,43 %
	FRIULI V. GIULIA	52.551	67.761	28,94 %
	EMILIA ROMAGNA	9.759	20.964	114,82 %
Nord Est	Totale:	109.246	142.019	30,00 %

Zona	Regione	2004	2005	Percentuale
Centro	TOSCANA	35.959	19.639	-45,38 %
	UMBRIA	11.874	13.514	13,81 %
	MARCHE	18.763	13.707	-26,95 %
	LAZIO	374.235	135.120	-63,89 %
Centro	Totale:	440.831	181.980	-58,72 %

Zona	Regione	2004	2005	Percentuale
Sud	ABRUZZO	9.900	8.100	-18,18 %
	MOLISE	2.623	1.351	-48,48 %
	CAMPANIA	58.131	63.143	8,62 %
	PUGLIA	8.449	24.880	194,47 %
	BASILICATA	2.141	4.618	115,69 %
	CALABRIA	9.479	12.759	34,61 %
Sud	Totale:	90.723	114.851	26,60 %

Zona	Regione	2004	2005	Percentuale
Isole	SICILIA	176.042	201.539	14,48 %
	SARDEGNA	29.935	11.406	-61,90 %
Isole	Totale:	205.977	212.946	3,38 %

Totale Generale:	956.725	757.782	-20,79 %
-------------------------	----------------	----------------	-----------------

Prospetto n. 235**Comuni. Entrate. Titolo 2 categoria 2: contributi e trasferimenti correnti dalla Regione****Accertamenti in conto residui**

(importi in migliaia di euro)

Zona	Regione	2004	2005	Percentuale
Nord Ovest	PIEMONTE	89.268	61.992	-30,56 %
	LOMBARDIA	60.387	65.550	8,55 %
	LIGURIA	16.778	18.177	8,34 %
Nord Ovest	Totale:	166.433	145.719	-12,45 %

Zona	Regione	2004	2005	Percentuale
Nord Est	TRENTINO ALTO ADIGE	20.537	32.677	59,11 %
	VENETO	37.952	34.649	-8,70 %
	FRIULI V. GIULIA	25.689	57.227	122,76 %
	EMILIA ROMAGNA	19.466	16.456	-15,46 %
Nord Est	Totale:	103.645	141.009	36,05 %

Zona	Regione	2004	2005	Percentuale
Centro	TOSCANA	32.254	41.660	29,16 %
	UMBRIA	20.069	22.330	11,27 %
	MARCHE	17.621	26.322	49,38 %
	LAZIO	361.551	584.304	61,61 %
Centro	Totale:	431.496	674.616	56,34 %

Zona	Regione	2004	2005	Percentuale
Sud	ABRUZZO	7.871	12.619	60,32 %
	MOLISE	2.681	3.714	38,53 %
	CAMPANIA	116.276	125.631	8,05 %
	PUGLIA	21.013	19.125	-8,98 %
	BASILICATA	4.225	3.811	-9,80 %
	CALABRIA	15.616	18.796	20,36 %
Sud	Totale:	167.683	183.697	9,55 %

Zona	Regione	2004	2005	Percentuale
Isole	SICILIA	261.662	264.360	1,03 %
	SARDEGNA	35.540	40.845	14,93 %
Isole	Totale:	297.202	305.205	2,69 %

Totale Generale:	1.166.458	1.450.245	24,33 %
-------------------------	------------------	------------------	----------------

Prospetto n. 236**Comuni. Entrate. Titolo 2 categoria 2: contributi e trasferimenti correnti dalla Regione****Riscossioni in conto residui**

(importi in migliaia di euro)

Zona	Regione	2004	2005	Percentuale
Nord Ovest	PIEMONTE	66.221	48.776	-26,34 %
	LOMBARDIA	44.816	48.966	9,26 %
	LIGURIA	14.245	14.699	3,19 %
Nord Ovest	Totale:	125.283	112.440	-10,25 %

Zona	Regione	2004	2005	Percentuale
Nord Est	TRENTINO ALTO ADIGE	14.098	28.422	101,61 %
	VENETO	23.546	19.143	-18,70 %
	FRIULI V. GIULIA	19.704	51.309	160,40 %
	EMILIA ROMAGNA	12.218	10.222	-16,34 %
Nord Est	Totale:	69.566	109.097	56,82 %

Zona	Regione	2004	2005	Percentuale
Centro	TOSCANA	25.393	32.692	28,74 %
	UMBRIA	9.790	10.166	3,84 %
	MARCHE	9.050	17.523	93,63 %
	LAZIO	148.910	194.826	30,83 %
Centro	Totale:	193.143	255.207	32,13 %

Zona	Regione	2004	2005	Percentuale
Sud	ABRUZZO	3.337	8.424	152,43 %
	MOLISE	1.493	3.214	115,25 %
	CAMPANIA	44.882	55.677	24,05 %
	PUGLIA	9.161	6.464	-29,44 %
	BASILICATA	1.603	1.334	-16,79 %
	CALABRIA	5.096	3.916	-23,17 %
Sud	Totale:	65.574	79.028	20,52 %

Zona	Regione	2004	2005	Percentuale
Isole	SICILIA	169.639	188.795	11,29 %
	SARDEGNA	23.612	28.823	22,07 %
Isole	Totale:	193.251	217.617	12,61 %

Totale Generale:	646.817	773.390	19,57 %
-------------------------	----------------	----------------	----------------

Prospetto n. 237**Comuni. Entrate. Titolo 2 categoria 2: contributi e trasferimenti correnti dalla Regione****Residui in conto residui**

(importi in migliaia di euro)

Zona	Regione	2004	2005	Percentuale
Nord Ovest	PIEMONTE	23.047	13.216	-42,65 %
	LOMBARDIA	15.571	16.585	6,51 %
	LIGURIA	2.533	3.477	37,29 %
Nord Ovest	Totale:	41.151	33.278	-19,13 %

Zona	Regione	2004	2005	Percentuale
Nord Est	TRENTINO ALTO ADIGE	6.440	4.254	-33,93 %
	VENETO	14.406	15.505	7,63 %
	FRIULI V. GIULIA	5.985	5.918	-1,13 %
	EMILIA ROMAGNA	7.248	6.235	-13,98 %
Nord Est	Totale:	34.079	31.912	-6,36 %

Zona	Regione	2004	2005	Percentuale
Centro	TOSCANA	6.861	8.968	30,71 %
	UMBRIA	10.279	12.164	18,34 %
	MARCHE	8.571	8.799	2,66 %
	LAZIO	212.641	389.478	83,16 %
Centro	Totale:	238.352	419.409	75,96 %

Zona	Regione	2004	2005	Percentuale
Sud	ABRUZZO	4.534	4.195	-7,48 %
	MOLISE	1.188	501	-57,88 %
	CAMPANIA	71.393	69.954	-2,02 %
	PUGLIA	11.851	12.661	6,83 %
	BASILICATA	2.622	2.477	-5,53 %
	CALABRIA	10.520	14.880	41,45 %
Sud	Totale:	102.109	104.668	2,51 %

Zona	Regione	2004	2005	Percentuale
Isole	SICILIA	92.023	75.565	-17,88 %
	SARDEGNA	11.928	12.022	0,79 %
Isole	Totale:	103.951	87.587	-15,74 %

Totale Generale:	519.641	676.855	30,25 %
-------------------------	----------------	----------------	----------------

Prospetto n. 238**Comuni. Entrate. Titolo 2 categoria 2: contributi e trasferimenti correnti dalla Regione****Riscossioni totali**

(importi in migliaia di euro)

Zona	Regione	2004	2005	Percentuale
Nord Ovest	PIEMONTE	129.134	95.141	-26,32 %
	LOMBARDIA	133.959	167.514	25,05 %
	LIGURIA	98.493	98.967	0,48 %
Nord Ovest	Totale:	361.586	361.622	0,01 %

Zona	Regione	2004	2005	Percentuale
Nord Est	TRENTINO ALTO ADIGE	61.723	76.481	23,91 %
	VENETO	151.109	149.224	-1,25 %
	FRIULI V. GIULIA	264.591	299.894	13,34 %
	EMILIA ROMAGNA	78.464	64.760	-17,46 %
Nord Est	Totale:	555.888	590.359	6,20 %

Zona	Regione	2004	2005	Percentuale
Centro	TOSCANA	100.075	102.257	2,18 %
	UMBRIA	37.763	33.188	-12,12 %
	MARCHE	41.607	51.813	24,53 %
	LAZIO	263.459	227.133	-13,79 %
Centro	Totale:	442.904	414.392	-6,44 %

Zona	Regione	2004	2005	Percentuale
Sud	ABRUZZO	10.806	18.046	67,01 %
	MOLISE	7.435	9.103	22,43 %
	CAMPANIA	80.865	136.741	69,10 %
	PUGLIA	74.951	75.934	1,31 %
	BASILICATA	10.445	9.755	-6,61 %
	CALABRIA	40.616	20.069	-50,59 %
Sud	Totale:	225.118	269.648	19,78 %

Zona	Regione	2004	2005	Percentuale
Isole	SICILIA	370.622	401.747	8,40 %
	SARDEGNA	126.450	149.673	18,37 %
Isole	Totale:	497.072	551.420	10,93 %

Totale Generale:	2.082.569	2.187.440	5,04 %
-------------------------	------------------	------------------	---------------

Prospetto n. 239**Comuni. Entrate. Titolo 2 categoria 2: contributi e trasferimenti correnti dalla Regione****Totale dei residui attivi da riportare**

(importi in migliaia di euro)

Zona	Regione	2004	2005	Percentuale
Nord Ovest	PIEMONTE	64.691	67.151	3,80 %
	LOMBARDIA	67.928	55.850	-17,78 %
	LIGURIA	18.480	16.263	-11,99 %
Nord Ovest	Totale:	151.099	139.264	-7,83 %

Zona	Regione	2004	2005	Percentuale
Nord Est	TRENTINO ALTO ADIGE	32.663	33.018	1,09 %
	VENETO	35.119	40.035	14,00 %
	FRIULI V. GIULIA	58.536	73.679	25,87 %
	EMILIA ROMAGNA	17.007	27.199	59,93 %
Nord Est	Totale:	143.325	173.931	21,35 %

Zona	Regione	2004	2005	Percentuale
Centro	TOSCANA	42.820	28.607	-33,19 %
	UMBRIA	22.153	25.678	15,91 %
	MARCHE	27.334	22.506	-17,66 %
	LAZIO	586.876	524.598	-10,61 %
Centro	Totale:	679.183	601.389	-11,45 %

Zona	Regione	2004	2005	Percentuale
Sud	ABRUZZO	14.434	12.295	-14,82 %
	MOLISE	3.811	1.852	-51,41 %
	CAMPANIA	129.525	133.097	2,76 %
	PUGLIA	20.300	37.541	84,93 %
	BASILICATA	4.763	7.095	48,96 %
	CALABRIA	19.999	27.639	38,20 %
Sud	Totale:	192.832	219.519	13,84 %

Zona	Regione	2004	2005	Percentuale
Isole	SICILIA	268.065	277.104	3,37 %
	SARDEGNA	41.863	23.429	-44,03 %
Isole	Totale:	309.927	300.533	-3,03 %

Totale Generale:	1.476.366	1.434.637	-2,83 %
-------------------------	------------------	------------------	----------------

Prospetto n. 240**Comuni. Entrate. Titolo 2 categoria 3: contributi e trasferimenti dalla Regione per funzioni delegate****Accertamenti in conto competenza**

(importi in migliaia di euro)

Zona	Regione	2004	2005	Percentuale
Nord Ovest	PIEMONTE	12.246	13.264	8,31 %
	LOMBARDIA	20.548	24.708	20,24 %
	LIGURIA	8.373	6.758	-19,29 %
Nord Ovest	Totale:	41.168	44.730	8,65 %

Zona	Regione	2004	2005	Percentuale
Nord Est	TRENTINO ALTO ADIGE	484	415	-14,29 %
	VENETO	31.208	34.131	9,37 %
	FRIULI V. GIULIA	4.804	5.092	6,01 %
	EMILIA ROMAGNA	13.226	13.578	2,66 %
Nord Est	Totale:	49.722	53.217	7,03 %

Zona	Regione	2004	2005	Percentuale
Centro	TOSCANA	42.950	39.927	-7,04 %
	UMBRIA	26.125	24.878	-4,77 %
	MARCHE	14.362	15.270	6,32 %
	LAZIO	27.045	24.216	-10,46 %
Centro	Totale:	110.482	104.290	-5,60 %

Zona	Regione	2004	2005	Percentuale
Sud	ABRUZZO	7.700	8.397	9,05 %
	MOLISE	1.056	665	-36,97 %
	CAMPANIA	40.056	52.803	31,82 %
	PUGLIA	15.592	21.026	34,85 %
	BASILICATA	8.808	11.692	32,74 %
	CALABRIA	9.468	5.762	-39,14 %
Sud	Totale:	82.679	100.346	21,37 %

Zona	Regione	2004	2005	Percentuale
Isole	SICILIA	55.507	54.340	-2,10 %
	SARDEGNA	32.835	32.304	-1,62 %
Isole	Totale:	88.342	86.644	-1,92 %

Totale Generale:	372.394	389.227	4,52 %
-------------------------	----------------	----------------	---------------

Prospetto n. 241**Comuni. Entrate. Titolo 2 categoria 3: contributi e trasferimenti dalla Regione per funzioni delegate****Riscossioni in conto competenza**

(importi in migliaia di euro)

Zona	Regione	2004	2005	Percentuale
Nord Ovest	PIEMONTE	8.411	8.699	3,43 %
	LOMBARDIA	11.681	19.626	68,02 %
	LIGURIA	7.442	6.294	-15,43 %
Nord Ovest	Totale:	27.533	34.619	25,73 %

Zona	Regione	2004	2005	Percentuale
Nord Est	TRENTINO ALTO ADIGE	102	39	-61,57 %
	VENETO	27.717	30.894	11,46 %
	FRIULI V. GIULIA	3.414	3.788	10,95 %
	EMILIA ROMAGNA	11.293	8.049	-28,72 %
Nord Est	Totale:	42.526	42.771	0,57 %

Zona	Regione	2004	2005	Percentuale
Centro	TOSCANA	35.628	34.020	-4,51 %
	UMBRIA	17.150	20.273	18,21 %
	MARCHE	7.368	10.962	48,79 %
	LAZIO	20.192	8.084	-59,97 %
Centro	Totale:	80.337	73.339	-8,71 %

Zona	Regione	2004	2005	Percentuale
Sud	ABRUZZO	2.374	5.403	127,59 %
	MOLISE	936	564	-39,79 %
	CAMPANIA	11.956	27.122	126,85 %
	PUGLIA	13.464	14.470	7,47 %
	BASILICATA	6.190	5.577	-9,90 %
	CALABRIA	7.557	4.830	-36,08 %
Sud	Totale:	42.477	57.966	36,47 %

Zona	Regione	2004	2005	Percentuale
Isole	SICILIA	29.220	26.305	-9,97 %
	SARDEGNA	25.625	28.958	13,01 %
Isole	Totale:	54.845	55.263	0,76 %

Totale Generale:	247.718	263.957	6,56 %
-------------------------	----------------	----------------	---------------

Prospetto n. 242

Comuni. Entrate. Titolo 3: entrate extratributarie

Accertamenti in conto competenza

(importi in migliaia di euro)

Zona	Regione	2004	2005	Percentuale
Nord Ovest	PIEMONTE	567.845	586.918	3,36 %
	LOMBARDIA	1.522.083	1.507.886	-0,93 %
	LIGURIA	262.314	268.501	2,36 %
Nord Ovest	Totale:	2.352.241	2.363.305	0,47 %

Zona	Regione	2004	2005	Percentuale
Nord Est	TRENTINO ALTO ADIGE	37.557	39.518	5,22 %
	VENETO	578.954	581.175	0,38 %
	FRIULI V. GIULIA	195.826	198.950	1,60 %
	EMILIA ROMAGNA	761.634	815.385	7,06 %
Nord Est	Totale:	1.573.971	1.635.028	3,88 %

Zona	Regione	2004	2005	Percentuale
Centro	TOSCANA	830.553	769.547	-7,35 %
	UMBRIA	113.904	121.468	6,64 %
	MARCHE	181.595	177.568	-2,22 %
	LAZIO	977.343	1.055.778	8,03 %
Centro	Totale:	2.103.395	2.124.360	1,00 %

Zona	Regione	2004	2005	Percentuale
Sud	ABRUZZO	114.065	109.889	-3,66 %
	MOLISE	17.578	19.059	8,43 %
	CAMPANIA	504.904	511.431	1,29 %
	PUGLIA	152.686	149.827	-1,87 %
	BASILICATA	29.054	30.654	5,51 %
	CALABRIA	119.365	137.495	15,19 %
Sud	Totale:	937.652	958.355	2,21 %

Zona	Regione	2004	2005	Percentuale
Isole	SICILIA	255.404	273.249	6,99 %
	SARDEGNA	93.156	127.406	36,77 %
Isole	Totale:	348.561	400.655	14,95 %

Totale Generale:	7.315.821	7.481.704	2,27 %
-------------------------	------------------	------------------	---------------

Prospetto n. 243

Comuni. Entrate. Titolo 3: entrate extratributarie

Riscossioni in conto competenza

(importi in migliaia di euro)

Zona	Regione	2004	2005	Percentuale
Nord Ovest	PIEMONTE	365.495	375.828	2,83 %
	LOMBARDIA	1.113.540	1.021.471	-8,27 %
	LIGURIA	194.704	197.045	1,20 %
Nord Ovest	Totale:	1.673.739	1.594.344	-4,74 %

Zona	Regione	2004	2005	Percentuale
Nord Est	TRENTINO ALTO ADIGE	25.208	25.271	0,25 %
	VENETO	430.542	419.375	-2,59 %
	FRIULI V. GIULIA	138.507	135.951	-1,84 %
	EMILIA ROMAGNA	550.102	556.728	1,20 %
Nord Est	Totale:	1.144.358	1.137.326	-0,61 %

Zona	Regione	2004	2005	Percentuale
Centro	TOSCANA	577.527	470.754	-18,49 %
	UMBRIA	75.061	69.908	-6,86 %
	MARCHE	122.381	116.471	-4,83 %
	LAZIO	603.479	622.651	3,18 %
Centro	Totale:	1.378.448	1.279.784	-7,16 %

Zona	Regione	2004	2005	Percentuale
Sud	ABRUZZO	73.098	61.289	-16,15 %
	MOLISE	7.010	7.448	6,25 %
	CAMPANIA	192.036	201.264	4,81 %
	PUGLIA	111.307	108.938	-2,13 %
	BASILICATA	19.610	16.648	-15,10 %
	CALABRIA	41.687	40.790	-2,15 %
Sud	Totale:	444.748	436.377	-1,88 %

Zona	Regione	2004	2005	Percentuale
Isole	SICILIA	102.509	109.487	6,81 %
	SARDEGNA	49.466	59.555	20,40 %
Isole	Totale:	151.976	169.042	11,23 %

Totale Generale:	4.793.269	4.616.873	-3,68 %
-------------------------	------------------	------------------	----------------

Prospetto n. 244

Comuni. Entrate. Titolo 3: entrate extratributarie

Residui in conto competenza

(importi in migliaia di euro)

Zona	Regione	2004	2005	Percentuale
Nord Ovest	PIEMONTE	202.350	211.089	4,32 %
	LOMBARDIA	408.543	486.416	19,06 %
	LIGURIA	67.609	71.456	5,69 %
Nord Ovest	Totale:	678.502	768.961	13,33 %

Zona	Regione	2004	2005	Percentuale
Nord Est	TRENTINO ALTO ADIGE	12.349	14.248	15,38 %
	VENETO	148.412	161.800	9,02 %
	FRIULI V. GIULIA	57.319	62.999	9,91 %
	EMILIA ROMAGNA	211.533	258.657	22,28 %
Nord Est	Totale:	429.613	497.703	15,85 %

Zona	Regione	2004	2005	Percentuale
Centro	TOSCANA	253.026	298.792	18,09 %
	UMBRIA	38.843	51.560	32,74 %
	MARCHE	59.213	61.097	3,18 %
	LAZIO	373.864	433.127	15,85 %
Centro	Totale:	724.947	844.576	16,50 %

Zona	Regione	2004	2005	Percentuale
Sud	ABRUZZO	40.967	48.600	18,63 %
	MOLISE	10.568	11.611	9,87 %
	CAMPANIA	312.868	310.167	-0,86 %
	PUGLIA	41.379	40.889	-1,18 %
	BASILICATA	9.445	14.006	48,30 %
	CALABRIA	77.678	96.704	24,49 %
Sud	Totale:	492.904	521.978	5,90 %

Zona	Regione	2004	2005	Percentuale
Isole	SICILIA	152.895	163.762	7,11 %
	SARDEGNA	43.690	67.851	55,30 %
Isole	Totale:	196.585	231.613	17,82 %

Totale Generale:	2.522.552	2.864.831	13,57 %
-------------------------	------------------	------------------	----------------

Prospetto n. 245

Comuni. Entrate. Titolo 3: entrate extratributarie

Accertamenti in conto residui

(importi in migliaia di euro)

Zona	Regione	2004	2005	Percentuale
Nord Ovest	PIEMONTE	529.175	554.622	4,81 %
	LOMBARDIA	697.166	703.077	0,85 %
	LIGURIA	133.813	131.362	-1,83 %
Nord Ovest	Totale:	1.360.154	1.389.061	2,13 %

Zona	Regione	2004	2005	Percentuale
Nord Est	TRENTINO ALTO ADIGE	18.569	17.887	-3,68 %
	VENETO	254.749	244.921	-3,86 %
	FRIULI V. GIULIA	86.193	84.864	-1,54 %
	EMILIA ROMAGNA	336.633	320.748	-4,72 %
Nord Est	Totale:	696.144	668.419	-3,98 %

Zona	Regione	2004	2005	Percentuale
Centro	TOSCANA	449.213	449.749	0,12 %
	UMBRIA	91.039	92.109	1,17 %
	MARCHE	87.362	91.820	5,10 %
	LAZIO	1.276.877	1.418.841	11,12 %
Centro	Totale:	1.904.491	2.052.518	7,77 %

Zona	Regione	2004	2005	Percentuale
Sud	ABRUZZO	92.324	91.589	-0,80 %
	MOLISE	15.583	17.193	10,33 %
	CAMPANIA	1.103.115	1.133.110	2,72 %
	PUGLIA	103.009	108.043	4,89 %
	BASILICATA	35.008	32.262	-7,84 %
	CALABRIA	246.301	265.076	7,62 %
Sud	Totale:	1.595.339	1.647.273	3,26 %

Zona	Regione	2004	2005	Percentuale
Isole	SICILIA	392.930	429.128	9,21 %
	SARDEGNA	191.767	158.680	-17,25 %
Isole	Totale:	584.698	587.808	0,53 %

Totale Generale:	6.140.826	6.345.078	3,33 %
-------------------------	------------------	------------------	---------------

Prospetto n. 246

Comuni. Entrate. Titolo 3: entrate extratributarie

Riscossioni in conto residui

(importi in migliaia di euro)

Zona	Regione	2004	2005	Percentuale
Nord Ovest	PIEMONTE	154.841	144.049	-6,97 %
	LOMBARDIA	371.627	332.655	-10,49 %
	LIGURIA	59.104	65.902	11,50 %
Nord Ovest	Totale:	585.573	542.605	-7,34 %

Zona	Regione	2004	2005	Percentuale
Nord Est	TRENTINO ALTO ADIGE	13.574	11.976	-11,77 %
	VENETO	153.266	112.768	-26,42 %
	FRIULI V. GIULIA	55.593	46.230	-16,84 %
	EMILIA ROMAGNA	222.173	181.451	-18,33 %
Nord Est	Totale:	444.606	352.425	-20,73 %

Zona	Regione	2004	2005	Percentuale
Centro	TOSCANA	232.536	202.186	-13,05 %
	UMBRIA	40.386	25.590	-36,64 %
	MARCHE	51.346	47.960	-6,60 %
	LAZIO	174.163	237.391	36,30 %
Centro	Totale:	498.431	513.126	2,95 %

Zona	Regione	2004	2005	Percentuale
Sud	ABRUZZO	37.470	30.536	-18,51 %
	MOLISE	8.710	5.990	-31,23 %
	CAMPANIA	225.723	163.124	-27,73 %
	PUGLIA	33.413	26.610	-20,36 %
	BASILICATA	11.108	13.183	18,69 %
	CALABRIA	49.474	38.623	-21,93 %
Sud	Totale:	365.897	278.065	-24,00 %

Zona	Regione	2004	2005	Percentuale
Isole	SICILIA	96.806	85.651	-11,52 %
	SARDEGNA	47.668	51.743	8,55 %
Isole	Totale:	144.474	137.394	-4,90 %

Totale Generale:	2.038.982	1.823.616	-10,56 %
-------------------------	------------------	------------------	-----------------

Prospetto n. 247

Comuni. Entrate. Titolo 3: entrate extratributarie

Residui in conto residui

(importi in migliaia di euro)

Zona	Regione	2004	2005	Percentuale
Nord Ovest	PIEMONTE	374.334	410.573	9,68 %
	LOMBARDIA	325.539	370.422	13,79 %
	LIGURIA	74.709	65.460	-12,38 %
Nord Ovest	Totale:	774.582	846.455	9,28 %

Zona	Regione	2004	2005	Percentuale
Nord Est	TRENTINO ALTO ADIGE	4.996	5.910	18,30 %
	VENETO	101.483	132.153	30,22 %
	FRIULI V. GIULIA	30.600	38.634	26,25 %
	EMILIA ROMAGNA	114.460	139.297	21,70 %
Nord Est	Totale:	251.538	315.994	25,62 %

Zona	Regione	2004	2005	Percentuale
Centro	TOSCANA	216.676	247.562	14,25 %
	UMBRIA	50.653	66.519	31,32 %
	MARCHE	36.016	43.861	21,78 %
	LAZIO	1.102.714	1.181.450	7,14 %
Centro	Totale:	1.406.060	1.539.392	9,48 %

Zona	Regione	2004	2005	Percentuale
Sud	ABRUZZO	54.854	61.053	11,30 %
	MOLISE	6.874	11.203	62,98 %
	CAMPANIA	877.392	969.987	10,55 %
	PUGLIA	69.596	81.433	17,01 %
	BASILICATA	23.900	19.079	-20,17 %
	CALABRIA	196.826	226.453	15,05 %
Sud	Totale:	1.229.442	1.369.208	11,37 %

Zona	Regione	2004	2005	Percentuale
Isole	SICILIA	296.124	343.477	15,99 %
	SARDEGNA	144.099	106.937	-25,79 %
Isole	Totale:	440.223	450.414	2,31 %

Totale Generale:	4.101.844	4.521.462	10,23 %
-------------------------	------------------	------------------	----------------

Prospetto n. 248

Comuni. Entrate. Titolo 3: entrate extratributarie

Riscossioni totali

(importi in migliaia di euro)

Zona	Regione	2004	2005	Percentuale
Nord Ovest	PIEMONTE	520.336	519.877	-0,09 %
	LOMBARDIA	1.485.167	1.354.125	-8,82 %
	LIGURIA	253.808	262.947	3,60 %
Nord Ovest	Totale:	2.259.312	2.136.949	-5,42 %

Zona	Regione	2004	2005	Percentuale
Nord Est	TRENTINO ALTO ADIGE	38.782	37.247	-3,96 %
	VENETO	583.808	532.143	-8,85 %
	FRIULI V. GIULIA	194.100	182.181	-6,14 %
	EMILIA ROMAGNA	772.275	738.179	-4,41 %
Nord Est	Totale:	1.588.965	1.489.751	-6,24 %

Zona	Regione	2004	2005	Percentuale
Centro	TOSCANA	810.063	672.941	-16,93 %
	UMBRIA	115.446	95.498	-17,28 %
	MARCHE	173.727	164.430	-5,35 %
	LAZIO	777.643	860.041	10,60 %
Centro	Totale:	1.876.880	1.792.910	-4,47 %

Zona	Regione	2004	2005	Percentuale
Sud	ABRUZZO	110.568	91.825	-16,95 %
	MOLISE	15.720	13.438	-14,51 %
	CAMPANIA	417.759	364.387	-12,78 %
	PUGLIA	144.720	135.548	-6,34 %
	BASILICATA	30.717	29.831	-2,88 %
	CALABRIA	91.161	79.413	-12,89 %
Sud	Totale:	810.645	714.442	-11,87 %

Zona	Regione	2004	2005	Percentuale
Isole	SICILIA	199.316	195.138	-2,10 %
	SARDEGNA	97.134	111.298	14,58 %
Isole	Totale:	296.450	306.436	3,37 %

Totale Generale:	6.832.251	6.440.489	-5,73 %
-------------------------	------------------	------------------	----------------

Prospetto n. 249

Comuni. Entrate. Titolo 3: entrate extratributarie

Totale dei residui attivi da riportare

(importi in migliaia di euro)

Zona	Regione	2004	2005	Percentuale
Nord Ovest	PIEMONTE	576.683	621.663	7,80 %
	LOMBARDIA	734.083	856.838	16,72 %
	LIGURIA	142.318	136.916	-3,80 %
Nord Ovest	Totale:	1.453.084	1.615.417	11,17 %

Zona	Regione	2004	2005	Percentuale
Nord Est	TRENTINO ALTO ADIGE	17.344	20.158	16,22 %
	VENETO	249.895	293.953	17,63 %
	FRIULI V. GIULIA	87.919	101.633	15,60 %
	EMILIA ROMAGNA	325.992	397.954	22,07 %
Nord Est	Totale:	681.151	813.696	19,46 %

Zona	Regione	2004	2005	Percentuale
Centro	TOSCANA	469.703	546.354	16,32 %
	UMBRIA	89.497	118.078	31,94 %
	MARCHE	95.229	104.958	10,22 %
	LAZIO	1.476.578	1.614.577	9,35 %
Centro	Totale:	2.131.007	2.383.968	11,87 %

Zona	Regione	2004	2005	Percentuale
Sud	ABRUZZO	95.820	109.653	14,44 %
	MOLISE	17.441	22.814	30,80 %
	CAMPANIA	1.190.261	1.280.154	7,55 %
	PUGLIA	110.975	122.322	10,23 %
	BASILICATA	33.345	33.085	-0,78 %
	CALABRIA	274.504	323.157	17,72 %
	Sud	Totale:	1.722.346	1.891.185

Zona	Regione	2004	2005	Percentuale
Isole	SICILIA	449.019	507.238	12,97 %
	SARDEGNA	187.789	174.788	-6,92 %
Isole	Totale:	636.809	682.027	7,10 %

Totale Generale:	6.624.397	7.386.293	11,50 %
-------------------------	------------------	------------------	----------------

Prospetto n. 250

Comuni. Entrate. Totale delle entrate correnti

Accertamenti in conto competenza

(importi in migliaia di euro)

Zona	Regione	2004	2005	Percentuale
Nord Ovest	PIEMONTE	2.502.506	2.541.276	1,55 %
	LOMBARDIA	5.316.124	5.552.806	4,45 %
	LIGURIA	1.448.666	1.461.399	0,88 %
Nord Ovest	Totale:	9.267.296	9.555.481	3,11 %

Zona	Regione	2004	2005	Percentuale
Nord Est	TRENTINO ALTO ADIGE	144.230	146.318	1,45 %
	VENETO	2.525.583	2.564.108	1,53 %
	FRIULI V. GIULIA	796.231	820.222	3,01 %
	EMILIA ROMAGNA	2.891.922	2.976.128	2,91 %
Nord Est	Totale:	6.357.965	6.506.775	2,34 %

Zona	Regione	2004	2005	Percentuale
Centro	TOSCANA	2.892.769	2.787.918	-3,62 %
	UMBRIA	598.680	617.687	3,17 %
	MARCHE	753.585	763.017	1,25 %
	LAZIO	4.652.382	4.472.271	-3,87 %
Centro	Totale:	8.897.415	8.640.893	-2,88 %

Zona	Regione	2004	2005	Percentuale
Sud	ABRUZZO	528.399	549.368	3,97 %
	MOLISE	87.200	86.298	-1,03 %
	CAMPANIA	3.251.425	3.380.417	3,97 %
	PUGLIA	1.662.779	1.718.217	3,33 %
	BASILICATA	202.736	212.204	4,67 %
	CALABRIA	717.825	728.396	1,47 %
Sud	Totale:	6.450.365	6.674.899	3,48 %

Zona	Regione	2004	2005	Percentuale
Isole	SICILIA	2.346.465	2.330.270	-0,69 %
	SARDEGNA	754.113	802.805	6,46 %
Isole	Totale:	3.100.578	3.133.075	1,05 %

Totale Generale:	34.073.619	34.511.122	1,28 %
-------------------------	-------------------	-------------------	---------------

Prospetto n. 251

Comuni. Entrate. Totale delle entrate correnti

Riscossioni in conto competenza

(importi in migliaia di euro)

Zona	Regione	2004	2005	Percentuale
Nord Ovest	PIEMONTE	1.812.014	1.800.696	-0,62 %
	LOMBARDIA	4.183.348	4.229.674	1,11 %
	LIGURIA	1.158.978	1.136.514	-1,94 %
Nord Ovest	Totale:	7.154.340	7.166.884	0,18 %

Zona	Regione	2004	2005	Percentuale
Nord Est	TRENTINO ALTO ADIGE	97.248	98.009	0,78 %
	VENETO	2.062.110	1.992.393	-3,38 %
	FRIULI V. GIULIA	601.298	578.644	-3,77 %
	EMILIA ROMAGNA	2.258.309	2.197.354	-2,70 %
Nord Est	Totale:	5.018.965	4.866.401	-3,04 %

Zona	Regione	2004	2005	Percentuale
Centro	TOSCANA	2.163.063	2.007.544	-7,19 %
	UMBRIA	453.107	443.226	-2,18 %
	MARCHE	549.975	551.295	0,24 %
	LAZIO	2.791.109	3.041.738	8,98 %
Centro	Totale:	5.957.254	6.043.803	1,45 %

Zona	Regione	2004	2005	Percentuale
Sud	ABRUZZO	387.712	393.676	1,54 %
	MOLISE	54.064	49.013	-9,34 %
	CAMPANIA	2.008.666	2.042.288	1,67 %
	PUGLIA	1.177.141	1.143.623	-2,85 %
	BASILICATA	134.910	134.216	-0,51 %
	CALABRIA	430.553	408.820	-5,05 %
Sud	Totale:	4.193.047	4.171.635	-0,51 %

Zona	Regione	2004	2005	Percentuale
Isole	SICILIA	1.487.679	1.409.430	-5,26 %
	SARDEGNA	462.997	502.466	8,52 %
Isole	Totale:	1.950.676	1.911.896	-1,99 %

Totale Generale:	24.274.281	24.160.619	-0,47 %
-------------------------	-------------------	-------------------	----------------

Prospetto n. 252

Comuni. Entrate. Totale delle entrate correnti

Residui in conto competenza

(importi in migliaia di euro)

Zona	Regione	2004	2005	Percentuale
Nord Ovest	PIEMONTE	690.492	740.579	7,25 %
	LOMBARDIA	1.132.776	1.323.132	16,80 %
	LIGURIA	289.688	324.885	12,15 %
Nord Ovest	Totale:	2.112.956	2.388.597	13,05 %

Zona	Regione	2004	2005	Percentuale
Nord Est	TRENTINO ALTO ADIGE	46.981	48.309	2,83 %
	VENETO	463.474	571.714	23,35 %
	FRIULI V. GIULIA	194.933	241.578	23,93 %
	EMILIA ROMAGNA	633.612	778.773	22,91 %
Nord Est	Totale:	1.339.000	1.640.375	22,51 %

Zona	Regione	2004	2005	Percentuale
Centro	TOSCANA	729.706	780.374	6,94 %
	UMBRIA	145.572	174.461	19,84 %
	MARCHE	203.610	211.723	3,98 %
	LAZIO	1.861.272	1.430.533	-23,14 %
Centro	Totale:	2.940.161	2.597.090	-11,67 %

Zona	Regione	2004	2005	Percentuale
Sud	ABRUZZO	140.687	155.692	10,67 %
	MOLISE	33.136	37.285	12,52 %
	CAMPANIA	1.242.758	1.338.128	7,67 %
	PUGLIA	485.637	574.594	18,32 %
	BASILICATA	67.826	77.988	14,98 %
	CALABRIA	287.273	319.575	11,24 %
Sud	Totale:	2.257.318	2.503.263	10,90 %

Zona	Regione	2004	2005	Percentuale
Isole	SICILIA	858.786	920.840	7,23 %
	SARDEGNA	291.116	300.338	3,17 %
Isole	Totale:	1.149.902	1.221.179	6,20 %

Totale Generale:	9.799.338	10.350.504	5,62 %
-------------------------	------------------	-------------------	---------------

Prospetto n. 253

Comuni. Entrate. Totale delle entrate correnti

Accertamenti in conto residui

(importi in migliaia di euro)

Zona	Regione	2004	2005	Percentuale
Nord Ovest	PIEMONTE	1.325.993	1.347.670	1,63 %
	LOMBARDIA	2.458.762	2.123.401	-13,64 %
	LIGURIA	503.077	448.953	-10,76 %
Nord Ovest	Totale:	4.287.832	3.920.024	-8,58 %

Zona	Regione	2004	2005	Percentuale
Nord Est	TRENTINO ALTO ADIGE	54.346	62.423	14,86 %
	VENETO	855.678	794.604	-7,14 %
	FRIULI V. GIULIA	241.452	270.063	11,85 %
	EMILIA ROMAGNA	1.107.977	986.852	-10,93 %
Nord Est	Totale:	2.259.453	2.113.941	-6,44 %

Zona	Regione	2004	2005	Percentuale
Centro	TOSCANA	1.218.103	1.152.856	-5,36 %
	UMBRIA	252.949	259.148	2,45 %
	MARCHE	309.557	320.157	3,42 %
	LAZIO	4.085.361	4.450.586	8,94 %
Centro	Totale:	5.865.970	6.182.746	5,40 %

Zona	Regione	2004	2005	Percentuale
Sud	ABRUZZO	261.595	266.890	2,02 %
	MOLISE	49.643	51.252	3,24 %
	CAMPANIA	2.976.937	3.136.696	5,37 %
	PUGLIA	974.027	1.048.761	7,67 %
	BASILICATA	138.223	132.980	-3,79 %
	CALABRIA	647.517	714.717	10,38 %
Sud	Totale:	5.047.942	5.351.296	6,01 %

Zona	Regione	2004	2005	Percentuale
Isole	SICILIA	1.774.626	1.836.592	3,49 %
	SARDEGNA	706.826	686.836	-2,83 %
Isole	Totale:	2.481.451	2.523.428	1,69 %

Totale Generale:	19.942.648	20.091.436	0,75 %
-------------------------	-------------------	-------------------	---------------

Prospetto n. 254

Comuni. Entrate. Totale delle entrate correnti

Riscossioni in conto residui

(importi in migliaia di euro)

Zona	Regione	2004	2005	Percentuale
Nord Ovest	PIEMONTE	636.412	596.579	-6,26 %
	LOMBARDIA	1.430.472	1.028.960	-28,07 %
	LIGURIA	330.340	285.512	-13,57 %
Nord Ovest	Totale:	2.397.225	1.911.051	-20,28 %

Zona	Regione	2004	2005	Percentuale
Nord Est	TRENTINO ALTO ADIGE	39.653	49.354	24,47 %
	VENETO	518.890	446.969	-13,86 %
	FRIULI V. GIULIA	158.631	169.303	6,73 %
	EMILIA ROMAGNA	747.592	580.460	-22,36 %
Nord Est	Totale:	1.464.766	1.246.086	-14,93 %

Zona	Regione	2004	2005	Percentuale
Centro	TOSCANA	756.856	657.591	-13,12 %
	UMBRIA	127.037	114.850	-9,59 %
	MARCHE	188.673	176.267	-6,58 %
	LAZIO	1.410.978	1.272.515	-9,81 %
Centro	Totale:	2.483.544	2.221.223	-10,56 %

Zona	Regione	2004	2005	Percentuale
Sud	ABRUZZO	123.368	116.725	-5,38 %
	MOLISE	30.324	25.396	-16,25 %
	CAMPANIA	951.964	979.989	2,94 %
	PUGLIA	407.272	415.504	2,02 %
	BASILICATA	70.800	69.949	-1,20 %
	CALABRIA	205.295	208.941	1,78 %
Sud	Totale:	1.789.023	1.816.505	1,54 %

Zona	Regione	2004	2005	Percentuale
Isole	SICILIA	733.298	776.139	5,84 %
	SARDEGNA	271.900	298.012	9,60 %
Isole	Totale:	1.005.198	1.074.151	6,86 %

Totale Generale:	9.139.755	8.269.016	-9,53 %
-------------------------	------------------	------------------	----------------

Prospetto n. 255

Comuni. Entrate. Totale delle entrate correnti

Residui in conto residui

(importi in migliaia di euro)

Zona	Regione	2004	2005	Percentuale
Nord Ovest	PIEMONTE	689.581	751.091	8,92 %
	LOMBARDIA	1.028.290	1.094.441	6,43 %
	LIGURIA	172.737	163.441	-5,38 %
Nord Ovest	Totale:	1.890.607	2.008.974	6,26 %

Zona	Regione	2004	2005	Percentuale
Nord Est	TRENTINO ALTO ADIGE	14.693	13.069	-11,06 %
	VENETO	336.787	347.635	3,22 %
	FRIULI V. GIULIA	82.821	100.760	21,66 %
	EMILIA ROMAGNA	360.385	406.392	12,77 %
Nord Est	Totale:	794.687	867.855	9,21 %

Zona	Regione	2004	2005	Percentuale
Centro	TOSCANA	461.247	495.265	7,38 %
	UMBRIA	125.912	144.297	14,60 %
	MARCHE	120.884	143.891	19,03 %
	LAZIO	2.674.384	3.178.070	18,83 %
Centro	Totale:	3.382.427	3.961.523	17,12 %

Zona	Regione	2004	2005	Percentuale
Sud	ABRUZZO	138.228	150.164	8,64 %
	MOLISE	19.319	25.856	33,84 %
	CAMPANIA	2.024.974	2.156.707	6,51 %
	PUGLIA	566.754	633.256	11,73 %
	BASILICATA	67.422	63.031	-6,51 %
	CALABRIA	442.221	505.776	14,37 %
Sud	Totale:	3.258.919	3.534.791	8,47 %

Zona	Regione	2004	2005	Percentuale
Isole	SICILIA	1.041.327	1.060.453	1,84 %
	SARDEGNA	434.926	388.824	-10,60 %
Isole	Totale:	1.476.253	1.449.277	-1,83 %

Totale Generale:	10.802.893	11.822.420	9,44 %
-------------------------	-------------------	-------------------	---------------

Prospetto n. 256

Comuni. Entrate. Totale delle entrate correnti

Riscossioni totali

(importi in migliaia di euro)

Zona	Regione	2004	2005	Percentuale
Nord Ovest	PIEMONTE	2.448.426	2.397.275	-2,09 %
	LOMBARDIA	5.613.820	5.258.634	-6,33 %
	LIGURIA	1.489.318	1.422.025	-4,52 %
Nord Ovest	Totale:	9.551.564	9.077.935	-4,96 %

Zona	Regione	2004	2005	Percentuale
Nord Est	TRENTINO ALTO ADIGE	136.901	147.363	7,64 %
	VENETO	2.581.000	2.439.362	-5,49 %
	FRIULI V. GIULIA	759.929	747.947	-1,58 %
	EMILIA ROMAGNA	3.005.901	2.777.815	-7,59 %
Nord Est	Totale:	6.483.730	6.112.487	-5,73 %

Zona	Regione	2004	2005	Percentuale
Centro	TOSCANA	2.919.919	2.665.135	-8,73 %
	UMBRIA	580.145	558.076	-3,80 %
	MARCHE	738.647	727.561	-1,50 %
	LAZIO	4.202.087	4.314.253	2,67 %
Centro	Totale:	8.440.798	8.265.026	-2,08 %

Zona	Regione	2004	2005	Percentuale
Sud	ABRUZZO	511.080	510.401	-0,13 %
	MOLISE	84.388	74.409	-11,83 %
	CAMPANIA	2.960.630	3.022.277	2,08 %
	PUGLIA	1.584.414	1.559.127	-1,60 %
	BASILICATA	205.710	204.165	-0,75 %
	CALABRIA	635.848	617.761	-2,84 %
Sud	Totale:	5.982.070	5.988.141	0,10 %

Zona	Regione	2004	2005	Percentuale
Isole	SICILIA	2.220.977	2.185.568	-1,59 %
	SARDEGNA	734.897	800.478	8,92 %
Isole	Totale:	2.955.874	2.986.046	1,02 %

Totale Generale:	33.414.036	32.429.634	-2,95 %
-------------------------	-------------------	-------------------	----------------

Prospetto n. 257

Comuni. Entrate. Totale delle entrate correnti

Totale dei residui attivi da riportare

(importi in migliaia di euro)

Zona	Regione	2004	2005	Percentuale
Nord Ovest	PIEMONTE	1.380.073	1.491.671	8,09 %
	LOMBARDIA	2.161.066	2.417.573	11,87 %
	LIGURIA	462.425	488.327	5,60 %
Nord Ovest	Totale:	4.003.564	4.397.570	9,84 %

Zona	Regione	2004	2005	Percentuale
Nord Est	TRENTINO ALTO ADIGE	61.675	61.378	-0,48 %
	VENETO	800.261	919.349	14,88 %
	FRIULI V. GIULIA	277.754	342.338	23,25 %
	EMILIA ROMAGNA	993.998	1.185.165	19,23 %
Nord Est	Totale:	2.133.688	2.508.230	17,55 %

Zona	Regione	2004	2005	Percentuale
Centro	TOSCANA	1.190.953	1.275.639	7,11 %
	UMBRIA	271.484	318.758	17,41 %
	MARCHE	324.495	355.613	9,59 %
	LAZIO	4.535.656	4.608.604	1,61 %
Centro	Totale:	6.322.588	6.558.614	3,73 %

Zona	Regione	2004	2005	Percentuale
Sud	ABRUZZO	278.915	305.856	9,66 %
	MOLISE	52.455	63.141	20,37 %
	CAMPANIA	3.267.732	3.494.836	6,95 %
	PUGLIA	1.052.392	1.207.851	14,77 %
	BASILICATA	135.248	141.019	4,27 %
	CALABRIA	729.494	825.351	13,14 %
Sud	Totale:	5.516.236	6.038.054	9,46 %

Zona	Regione	2004	2005	Percentuale
Isole	SICILIA	1.900.114	1.981.293	4,27 %
	SARDEGNA	726.042	689.163	-5,08 %
Isole	Totale:	2.626.156	2.670.456	1,69 %

Totale Generale:	20.602.231	22.172.924	7,62 %
-------------------------	-------------------	-------------------	---------------

Prospetto n. 258

Comuni. Entrate. Titolo 4. Entrate derivanti da alienazioni, trasferimenti di capitale e riscossione di crediti

(importi in migliaia di euro)

Stanziamenti in conto competenza

Zona	Regione	2004	2005	Percentuale
Nord Ovest	PIEMONTE	2.180.121	1.938.867	-11,07 %
	LOMBARDIA	13.517.044	13.807.191	2,15 %
	LIGURIA	937.217	685.290	-26,88 %
Nord Ovest	Totale:	16.634.382	16.431.348	-1,22 %

Zona	Regione	2004	2005	Percentuale
Nord Est	TRENTINO ALTO ADIGE	155.025	115.255	-25,65 %
	VENETO	1.485.710	1.445.039	-2,74 %
	FRIULI V. GIULIA	572.159	639.506	11,77 %
	EMILIA ROMAGNA	1.484.657	1.518.113	2,25 %
Nord Est	Totale:	3.697.552	3.717.912	0,55 %

Zona	Regione	2004	2005	Percentuale
Centro	TOSCANA	1.544.202	1.358.400	-12,03 %
	UMBRIA	997.463	922.815	-7,48 %
	MARCHE	414.633	370.057	-10,75 %
	LAZIO	3.116.868	2.571.787	-17,49 %
Centro	Totale:	6.073.166	5.223.058	-14,00 %

Zona	Regione	2004	2005	Percentuale
Sud	ABRUZZO	374.125	317.165	-15,22 %
	MOLISE	91.321	70.016	-23,33 %
	CAMPANIA	3.744.494	3.602.513	-3,79 %
	PUGLIA	2.002.418	1.909.084	-4,66 %
	BASILICATA	191.506	202.314	5,64 %
	CALABRIA	1.212.170	1.106.873	-8,69 %
Sud	Totale:	7.616.034	7.207.965	-5,36 %

Zona	Regione	2004	2005	Percentuale
Isole	SICILIA	2.665.294	2.274.049	-14,68 %
	SARDEGNA	1.621.527	861.882	-46,85 %
Isole	Totale:	4.286.821	3.135.930	-26,85 %

Totale Generale:	38.307.955	35.716.214	-6,77 %
-------------------------	-------------------	-------------------	----------------

Prospetto n. 259

Comuni. Entrate. Titolo 4. Entrate derivanti da alienazioni, trasferimenti di capitale e riscossione di crediti

(importi in migliaia di euro)

Accertamenti in conto competenza

Zona	Regione	2004	2005	Percentuale
Nord Ovest	PIEMONTE	907.950	709.383	-21,87 %
	LOMBARDIA	7.633.160	9.327.669	22,20 %
	LIGURIA	413.290	319.977	-22,58 %
Nord Ovest	Totale:	8.954.399	10.357.029	15,66 %

Zona	Regione	2004	2005	Percentuale
Nord Est	TRENTINO ALTO ADIGE	123.677	81.582	-34,04 %
	VENETO	802.543	790.895	-1,45 %
	FRIULI V. GIULIA	254.389	281.650	10,72 %
	EMILIA ROMAGNA	983.812	1.138.554	15,73 %
Nord Est	Totale:	2.164.421	2.292.681	5,93 %

Zona	Regione	2004	2005	Percentuale
Centro	TOSCANA	825.138	833.834	1,05 %
	UMBRIA	624.750	472.396	-24,39 %
	MARCHE	174.744	199.184	13,99 %
	LAZIO	1.385.698	1.289.407	-6,95 %
Centro	Totale:	3.010.330	2.794.821	-7,16 %

Zona	Regione	2004	2005	Percentuale
Sud	ABRUZZO	149.720	229.052	52,99 %
	MOLISE	62.295	53.674	-13,84 %
	CAMPANIA	775.317	821.766	5,99 %
	PUGLIA	554.787	488.315	-11,98 %
	BASILICATA	77.313	101.392	31,14 %
	CALABRIA	341.202	400.674	17,43 %
Sud	Totale:	1.960.635	2.094.873	6,85 %

Zona	Regione	2004	2005	Percentuale
Isole	SICILIA	421.076	574.048	36,33 %
	SARDEGNA	626.201	406.881	-35,02 %
Isole	Totale:	1.047.278	980.929	-6,34 %

Totale Generale:	17.137.063	18.520.334	8,07 %
-------------------------	-------------------	-------------------	---------------

Prospetto n. 260

Comuni. Entrate. Titolo 4. Entrate derivanti da alienazioni, trasferimenti di capitale e riscossione di crediti

(importi in migliaia di euro)

Riscossioni in conto competenza

Zona	Regione	2004	2005	Percentuale
Nord Ovest	PIEMONTE	557.136	395.057	-29,09 %
	LOMBARDIA	6.381.907	8.818.453	38,18 %
	LIGURIA	209.350	173.644	-17,06 %
Nord Ovest	Totale:	7.148.393	9.387.154	31,32 %

Zona	Regione	2004	2005	Percentuale
Nord Est	TRENTINO ALTO ADIGE	50.954	32.743	-35,74 %
	VENETO	378.972	284.562	-24,91 %
	FRIULI V. GIULIA	137.730	168.726	22,51 %
	EMILIA ROMAGNA	564.102	653.627	15,87 %
Nord Est	Totale:	1.131.757	1.139.659	0,70 %

Zona	Regione	2004	2005	Percentuale
Centro	TOSCANA	479.125	432.109	-9,81 %
	UMBRIA	201.056	187.790	-6,60 %
	MARCHE	93.344	116.962	25,30 %
	LAZIO	605.180	576.366	-4,76 %
Centro	Totale:	1.378.705	1.313.227	-4,75 %

Zona	Regione	2004	2005	Percentuale
Sud	ABRUZZO	51.260	103.338	101,60 %
	MOLISE	11.477	12.487	8,80 %
	CAMPANIA	171.881	173.014	0,66 %
	PUGLIA	194.355	200.187	3,00 %
	BASILICATA	25.010	19.245	-23,05 %
	CALABRIA	98.039	70.201	-28,39 %
Sud	Totale:	552.022	578.472	4,79 %

Zona	Regione	2004	2005	Percentuale
Isole	SICILIA	150.597	135.989	-9,70 %
	SARDEGNA	150.183	104.453	-30,45 %
Isole	Totale:	300.780	240.441	-20,06 %

Totale Generale:	10.511.657	12.658.953	20,43 %
-------------------------	-------------------	-------------------	----------------

Prospetto n. 261

Comuni. Entrate. Titolo 4. Entrate derivanti da alienazioni, trasferimenti di capitale e riscossione di crediti

(importi in migliaia di euro)

Residui in conto competenza

Zona	Regione	2004	2005	Percentuale
Nord Ovest	PIEMONTE	350.814	314.326	-10,40 %
	LOMBARDIA	1.251.253	509.216	-59,30 %
	LIGURIA	203.939	146.333	-28,25 %
Nord Ovest	Totale:	1.806.006	969.875	-46,30 %

Zona	Regione	2004	2005	Percentuale
Nord Est	TRENTINO ALTO ADIGE	72.723	48.839	-32,84 %
	VENETO	423.571	506.333	19,54 %
	FRIULI V. GIULIA	116.660	112.923	-3,20 %
	EMILIA ROMAGNA	419.710	484.927	15,54 %
Nord Est	Totale:	1.032.664	1.153.023	11,66 %

Zona	Regione	2004	2005	Percentuale
Centro	TOSCANA	346.013	401.725	16,10 %
	UMBRIA	423.694	284.606	-32,83 %
	MARCHE	81.400	82.222	1,01 %
	LAZIO	780.517	713.041	-8,65 %
Centro	Totale:	1.631.625	1.481.594	-9,20 %

Zona	Regione	2004	2005	Percentuale
Sud	ABRUZZO	98.460	125.713	27,68 %
	MOLISE	50.819	41.187	-18,95 %
	CAMPANIA	603.436	648.752	7,51 %
	PUGLIA	360.432	288.128	-20,06 %
	BASILICATA	52.303	82.147	57,06 %
	CALABRIA	243.164	330.473	35,91 %
Sud	Totale:	1.408.614	1.516.401	7,65 %

Zona	Regione	2004	2005	Percentuale
Isole	SICILIA	270.480	438.059	61,96 %
	SARDEGNA	476.018	302.429	-36,47 %
Isole	Totale:	746.498	740.488	-0,81 %

Totale Generale:	6.625.406	5.861.381	-11,53 %
-------------------------	------------------	------------------	-----------------

Prospetto n. 262

Comuni. Entrate. Titolo 4. Entrate derivanti da alienazioni, trasferimenti di capitale e riscossione di crediti

(importi in migliaia di euro)

Accertamenti in conto residui

Zona	Regione	2004	2005	Percentuale
Nord Ovest	PIEMONTE	1.054.350	1.042.282	-1,14 %
	LOMBARDIA	2.349.941	3.049.486	29,77 %
	LIGURIA	468.668	492.654	5,12 %
Nord Ovest	Totale:	3.872.958	4.584.423	18,37 %

Zona	Regione	2004	2005	Percentuale
Nord Est	TRENTINO ALTO ADIGE	153.026	176.984	15,66 %
	VENETO	1.166.950	1.308.542	12,13 %
	FRIULI V. GIULIA	425.868	381.929	-10,32 %
	EMILIA ROMAGNA	989.048	1.060.549	7,23 %
Nord Est	Totale:	2.734.892	2.928.004	7,06 %

Zona	Regione	2004	2005	Percentuale
Centro	TOSCANA	1.044.216	959.968	-8,07 %
	UMBRIA	620.107	740.030	19,34 %
	MARCHE	554.722	481.167	-13,26 %
	LAZIO	1.248.251	1.711.222	37,09 %
Centro	Totale:	3.467.297	3.892.387	12,26 %

Zona	Regione	2004	2005	Percentuale
Sud	ABRUZZO	170.283	216.742	27,28 %
	MOLISE	88.176	123.411	39,96 %
	CAMPANIA	2.523.749	2.666.267	5,65 %
	PUGLIA	898.484	1.034.913	15,18 %
	BASILICATA	277.787	285.942	2,94 %
	CALABRIA	366.354	522.140	42,52 %
Sud	Totale:	4.324.834	4.849.415	12,13 %

Zona	Regione	2004	2005	Percentuale
Isole	SICILIA	787.748	888.272	12,76 %
	SARDEGNA	649.209	949.552	46,26 %
Isole	Totale:	1.436.957	1.837.825	27,90 %

Totale Generale:	15.836.938	18.092.054	14,24 %
-------------------------	-------------------	-------------------	----------------

Prospetto n. 263

Comuni. Entrate. Titolo 4. Entrate derivanti da alienazioni, trasferimenti di capitale e riscossione di crediti

(importi in migliaia di euro)

Riscossioni in conto residui

Zona	Regione	2004	2005	Percentuale
Nord Ovest	PIEMONTE	305.941	294.725	-3,67 %
	LOMBARDIA	344.551	333.557	-3,19 %
	LIGURIA	108.103	129.429	19,73 %
Nord Ovest	Totale:	758.596	757.711	-0,12 %

Zona	Regione	2004	2005	Percentuale
Nord Est	TRENTINO ALTO ADIGE	44.471	51.906	16,72 %
	VENETO	221.994	308.453	38,95 %
	FRIULI V. GIULIA	145.724	120.340	-17,42 %
	EMILIA ROMAGNA	313.154	311.684	-0,47 %
Nord Est	Totale:	725.344	792.385	9,24 %

Zona	Regione	2004	2005	Percentuale
Centro	TOSCANA	374.179	280.718	-24,98 %
	UMBRIA	252.796	190.373	-24,69 %
	MARCHE	127.401	117.864	-7,49 %
	LAZIO	224.755	455.668	102,74 %
Centro	Totale:	979.131	1.044.623	6,69 %

Zona	Regione	2004	2005	Percentuale
Sud	ABRUZZO	35.947	42.849	19,20 %
	MOLISE	13.158	14.752	12,12 %
	CAMPANIA	372.134	365.380	-1,81 %
	PUGLIA	155.550	172.208	10,71 %
	BASILICATA	32.911	42.164	28,12 %
	CALABRIA	56.182	52.302	-6,91 %
Sud	Totale:	665.881	689.656	3,57 %

Zona	Regione	2004	2005	Percentuale
Isole	SICILIA	110.132	89.804	-18,46 %
	SARDEGNA	127.354	178.665	40,29 %
Isole	Totale:	237.486	268.469	13,05 %

Totale Generale:	3.366.437	3.552.844	5,54 %
-------------------------	------------------	------------------	---------------

Prospetto n. 264

Comuni. Entrate. Titolo 4. Entrate derivanti da alienazioni, trasferimenti di capitale e riscossione di crediti

(importi in migliaia di euro)

Residui in conto residui

Zona	Regione	2004	2005	Percentuale
Nord Ovest	PIEMONTE	748.409	747.557	-0,11 %
	LOMBARDIA	2.005.390	2.715.929	35,43 %
	LIGURIA	360.564	363.225	0,74 %
Nord Ovest	Totale:	3.114.363	3.826.711	22,87 %

Zona	Regione	2004	2005	Percentuale
Nord Est	TRENTINO ALTO ADIGE	108.554	125.078	15,22 %
	VENETO	944.956	1.000.089	5,83 %
	FRIULI V. GIULIA	280.145	261.589	-6,62 %
	EMILIA ROMAGNA	675.894	748.864	10,80 %
Nord Est	Totale:	2.009.548	2.135.620	6,27 %

Zona	Regione	2004	2005	Percentuale
Centro	TOSCANA	670.037	679.250	1,37 %
	UMBRIA	367.311	549.658	49,64 %
	MARCHE	427.321	363.303	-14,98 %
	LAZIO	1.023.496	1.255.554	22,67 %
Centro	Totale:	2.488.166	2.847.765	14,45 %

Zona	Regione	2004	2005	Percentuale
Sud	ABRUZZO	134.337	173.893	29,45 %
	MOLISE	75.019	108.659	44,84 %
	CAMPANIA	2.151.615	2.300.887	6,94 %
	PUGLIA	742.934	862.705	16,12 %
	BASILICATA	244.876	243.778	-0,45 %
	CALABRIA	310.172	469.837	51,48 %
Sud	Totale:	3.658.952	4.159.759	13,69 %

Zona	Regione	2004	2005	Percentuale
Isole	SICILIA	677.616	798.468	17,83 %
	SARDEGNA	521.855	770.888	47,72 %
Isole	Totale:	1.199.471	1.569.356	30,84 %

Totale Generale:	12.470.500	14.539.210	16,59 %
-------------------------	-------------------	-------------------	----------------

Prospetto n. 265

Comuni. Entrate. Titolo 4. Entrate derivanti da alienazioni, trasferimenti di capitale e riscossione di crediti

(importi in migliaia di euro)

Riscossioni totali

Zona	Regione	2004	2005	Percentuale
Nord Ovest	PIEMONTE	863.077	689.782	-20,08 %
	LOMBARDIA	6.726.458	9.152.010	36,06 %
	LIGURIA	317.454	303.073	-4,53 %
Nord Ovest	Totale:	7.906.989	10.144.866	28,30 %

Zona	Regione	2004	2005	Percentuale
Nord Est	TRENTINO ALTO ADIGE	95.425	84.650	-11,29 %
	VENETO	600.965	593.015	-1,32 %
	FRIULI V. GIULIA	283.453	289.067	1,98 %
	EMILIA ROMAGNA	877.256	965.312	10,04 %
Nord Est	Totale:	1.857.101	1.932.043	4,04 %

Zona	Regione	2004	2005	Percentuale
Centro	TOSCANA	853.304	712.827	-16,46 %
	UMBRIA	453.852	378.162	-16,68 %
	MARCHE	220.745	234.826	6,38 %
	LAZIO	829.936	1.032.034	24,35 %
Centro	Totale:	2.357.836	2.357.849	0,00 %

Zona	Regione	2004	2005	Percentuale
Sud	ABRUZZO	87.207	146.188	67,63 %
	MOLISE	24.634	27.238	10,57 %
	CAMPANIA	544.015	538.395	-1,03 %
	PUGLIA	349.905	372.396	6,43 %
	BASILICATA	57.921	61.409	6,02 %
	CALABRIA	154.221	122.504	-20,57 %
Sud	Totale:	1.217.903	1.268.128	4,12 %

Zona	Regione	2004	2005	Percentuale
Isole	SICILIA	260.728	225.793	-13,40 %
	SARDEGNA	277.537	283.117	2,01 %
Isole	Totale:	538.265	508.911	-5,45 %

Totale Generale:	13.878.094	16.211.797	16,82 %
-------------------------	-------------------	-------------------	----------------

Prospetto n. 266

Comuni. Entrate. Titolo 4. Entrate derivanti da alienazioni, trasferimenti di capitale e riscossione di crediti

(importi in migliaia di euro)

Totale dei residui attivi da riportare

Zona	Regione	2004	2005	Percentuale
Nord Ovest	PIEMONTE	1.099.223	1.061.883	-3,40 %
	LOMBARDIA	3.256.642	3.225.145	-0,97 %
	LIGURIA	564.504	509.558	-9,73 %
Nord Ovest	Totale:	4.920.369	4.796.586	-2,52 %

Zona	Regione	2004	2005	Percentuale
Nord Est	TRENTINO ALTO ADIGE	181.277	173.917	-4,06 %
	VENETO	1.368.527	1.506.422	10,08 %
	FRIULI V. GIULIA	396.805	374.512	-5,62 %
	EMILIA ROMAGNA	1.095.603	1.233.791	12,61 %
Nord Est	Totale:	3.042.212	3.288.642	8,10 %

Zona	Regione	2004	2005	Percentuale
Centro	TOSCANA	1.016.050	1.080.974	6,39 %
	UMBRIA	791.005	834.264	5,47 %
	MARCHE	508.721	445.525	-12,42 %
	LAZIO	1.804.014	1.968.596	9,12 %
Centro	Totale:	4.119.791	4.329.359	5,09 %

Zona	Regione	2004	2005	Percentuale
Sud	ABRUZZO	232.797	299.606	28,70 %
	MOLISE	125.837	149.846	19,08 %
	CAMPANIA	2.755.051	2.949.639	7,06 %
	PUGLIA	1.103.366	1.150.833	4,30 %
	BASILICATA	297.180	325.925	9,67 %
	CALABRIA	553.335	800.310	44,63 %
Sud	Totale:	5.067.566	5.676.159	12,01 %

Zona	Regione	2004	2005	Percentuale
Isole	SICILIA	948.096	1.236.527	30,42 %
	SARDEGNA	997.874	1.073.317	7,56 %
Isole	Totale:	1.945.969	2.309.844	18,70 %

Totale Generale:	19.095.906	20.400.591	6,83 %
-------------------------	-------------------	-------------------	---------------

Prospetto n. 267

Comuni. Entrate. Titolo 4 categoria 1: alienazione di beni patrimoniali

(importi in migliaia di euro)

Stanziamenti in conto competenza

Zona	Regione	2004	2005	Percentuale
Nord Ovest	PIEMONTE	417.736	370.789	-11,24 %
	LOMBARDIA	2.085.871	2.340.753	12,22 %
	LIGURIA	83.010	68.400	-17,60 %
Nord Ovest	Totale:	2.586.618	2.779.942	7,47 %

Zona	Regione	2004	2005	Percentuale
Nord Est	TRENTINO ALTO ADIGE	23.941	6.086	-74,58 %
	VENETO	473.739	394.581	-16,71 %
	FRIULI V. GIULIA	202.069	164.248	-18,72 %
	EMILIA ROMAGNA	406.286	491.784	21,04 %
Nord Est	Totale:	1.106.035	1.056.699	-4,46 %

Zona	Regione	2004	2005	Percentuale
Centro	TOSCANA	245.719	291.298	18,55 %
	UMBRIA	77.147	56.916	-26,22 %
	MARCHE	121.968	109.546	-10,18 %
	LAZIO	541.958	558.858	3,12 %
Centro	Totale:	986.792	1.016.617	3,02 %

Zona	Regione	2004	2005	Percentuale
Sud	ABRUZZO	35.564	67.249	89,09 %
	MOLISE	3.907	3.232	-17,28 %
	CAMPANIA	259.392	191.130	-26,32 %
	PUGLIA	150.602	160.853	6,81 %
	BASILICATA	9.379	7.746	-17,41 %
	CALABRIA	29.283	20.248	-30,85 %
Sud	Totale:	488.127	450.458	-7,72 %

Zona	Regione	2004	2005	Percentuale
Isole	SICILIA	55.117	33.070	-40,00 %
	SARDEGNA	46.374	37.248	-19,68 %
Isole	Totale:	101.491	70.318	-30,71 %

Totale Generale:	5.269.062	5.374.034	1,99 %
-------------------------	------------------	------------------	---------------

Prospetto n. 268**Comuni. Entrate. Titolo 4 categoria 1: alienazione di beni patrimoniali**

(importi in migliaia di euro)

Accertamenti in conto competenza

Zona	Regione	2004	2005	Percentuale
Nord Ovest	PIEMONTE	182.201	140.875	-22,68 %
	LOMBARDIA	548.034	295.463	-46,09 %
	LIGURIA	38.076	37.636	-1,16 %
Nord Ovest	Totale:	768.312	473.974	-38,31 %

Zona	Regione	2004	2005	Percentuale
Nord Est	TRENTINO ALTO ADIGE	22.865	5.696	-75,09 %
	VENETO	199.648	134.406	-32,68 %
	FRIULI V. GIULIA	50.850	72.728	43,03 %
	EMILIA ROMAGNA	223.861	373.458	66,83 %
Nord Est	Totale:	497.223	586.288	17,91 %

Zona	Regione	2004	2005	Percentuale
Centro	TOSCANA	115.201	148.949	29,30 %
	UMBRIA	32.230	36.104	12,02 %
	MARCHE	40.421	43.216	6,91 %
	LAZIO	225.588	131.824	-41,56 %
Centro	Totale:	413.440	360.093	-12,90 %

Zona	Regione	2004	2005	Percentuale
Sud	ABRUZZO	9.634	39.698	312,04 %
	MOLISE	2.005	1.607	-19,88 %
	CAMPANIA	42.255	42.888	1,50 %
	PUGLIA	33.360	57.757	73,13 %
	BASILICATA	4.147	2.542	-38,70 %
	CALABRIA	9.700	9.763	0,65 %
Sud	Totale:	101.102	154.254	52,57 %

Zona	Regione	2004	2005	Percentuale
Isole	SICILIA	12.367	13.917	12,53 %
	SARDEGNA	14.107	14.496	2,76 %
Isole	Totale:	26.475	28.413	7,32 %

Totale Generale:	1.806.552	1.603.023	-11,27 %
-------------------------	------------------	------------------	-----------------

Prospetto n. 269

Comuni. Entrate. Titolo 4 categoria 1: alienazione di beni patrimoniali

(importi in migliaia di euro)

Riscossioni in conto competenza

Zona	Regione	2004	2005	Percentuale
Nord Ovest	PIEMONTE	159.266	70.932	-55,46 %
	LOMBARDIA	467.727	212.048	-54,66 %
	LIGURIA	28.745	23.067	-19,75 %
Nord Ovest	Totale:	655.738	306.048	-53,33 %

Zona	Regione	2004	2005	Percentuale
Nord Est	TRENTINO ALTO ADIGE	10.591	2.023	-80,89 %
	VENETO	82.621	74.607	-9,70 %
	FRIULI V. GIULIA	29.153	54.943	88,47 %
	EMILIA ROMAGNA	131.443	249.375	89,72 %
Nord Est	Totale:	253.807	380.948	50,09 %

Zona	Regione	2004	2005	Percentuale
Centro	TOSCANA	69.598	67.400	-3,16 %
	UMBRIA	11.590	9.337	-19,44 %
	MARCHE	18.621	25.972	39,48 %
	LAZIO	37.083	48.965	32,04 %
Centro	Totale:	136.893	151.674	10,80 %

Zona	Regione	2004	2005	Percentuale
Sud	ABRUZZO	6.599	21.036	218,79 %
	MOLISE	369	441	19,52 %
	CAMPANIA	19.600	14.427	-26,39 %
	PUGLIA	23.496	41.125	75,03 %
	BASILICATA	1.484	1.277	-13,96 %
	CALABRIA	6.425	5.719	-10,98 %
Sud	Totale:	57.972	84.024	44,94 %

Zona	Regione	2004	2005	Percentuale
Isole	SICILIA	7.595	10.473	37,90 %
	SARDEGNA	7.799	8.547	9,59 %
Isole	Totale:	15.393	19.020	23,56 %

Totale Generale:	1.119.803	941.714	-15,90 %
-------------------------	------------------	----------------	-----------------

Prospetto n. 270

Comuni. Entrate. Titolo 4 categoria 1: alienazione di beni patrimoniali

(importi in migliaia di euro)

Accertamenti in conto residui

Zona	Regione	2004	2005	Percentuale
Nord Ovest	PIEMONTE	102.755	74.525	-27,47 %
	LOMBARDIA	190.009	201.053	5,81 %
	LIGURIA	51.339	27.906	-45,64 %
Nord Ovest	Totale:	344.103	303.484	-11,80 %

Zona	Regione	2004	2005	Percentuale
Nord Est	TRENTINO ALTO ADIGE	15.947	22.660	42,10 %
	VENETO	254.637	297.576	16,86 %
	FRIULI V. GIULIA	51.774	45.517	-12,09 %
	EMILIA ROMAGNA	184.192	193.296	4,94 %
Nord Est	Totale:	506.550	559.049	10,36 %

Zona	Regione	2004	2005	Percentuale
Centro	TOSCANA	170.529	91.708	-46,22 %
	UMBRIA	50.549	53.265	5,37 %
	MARCHE	70.382	69.223	-1,65 %
	LAZIO	107.994	275.063	154,70 %
Centro	Totale:	399.453	489.260	22,48 %

Zona	Regione	2004	2005	Percentuale
Sud	ABRUZZO	31.156	28.559	-8,33 %
	MOLISE	2.538	2.985	17,60 %
	CAMPANIA	92.625	102.251	10,39 %
	PUGLIA	45.633	38.941	-14,67 %
	BASILICATA	10.188	9.193	-9,76 %
	CALABRIA	10.352	10.364	0,11 %
Sud	Totale:	192.492	192.293	-0,10 %

Zona	Regione	2004	2005	Percentuale
Isole	SICILIA	24.599	24.354	-1,00 %
	SARDEGNA	22.807	24.433	7,13 %
Isole	Totale:	47.406	48.788	2,91 %

Totale Generale:	1.490.004	1.592.873	6,90 %
-------------------------	------------------	------------------	---------------

Prospetto n. 271

Comuni. Entrate. Titolo 4 categoria 1: alienazione di beni patrimoniali

(importi in migliaia di euro)

Riscossioni in conto residui

Zona	Regione	2004	2005	Percentuale
Nord Ovest	PIEMONTE	40.344	17.878	-55,69 %
	LOMBARDIA	59.802	63.539	6,25 %
	LIGURIA	11.372	3.665	-67,77 %
Nord Ovest	Totale:	111.518	85.082	-23,71 %

Zona	Regione	2004	2005	Percentuale
Nord Est	TRENTINO ALTO ADIGE	5.145	6.866	33,46 %
	VENETO	69.109	139.684	102,12 %
	FRIULI V. GIULIA	28.210	26.985	-4,34 %
	EMILIA ROMAGNA	76.797	52.503	-31,63 %
Nord Est	Totale:	179.261	226.038	26,09 %

Zona	Regione	2004	2005	Percentuale
Centro	TOSCANA	119.472	44.947	-62,38 %
	UMBRIA	16.049	14.071	-12,32 %
	MARCHE	15.450	13.646	-11,67 %
	LAZIO	19.619	149.224	660,61 %
Centro	Totale:	170.590	221.888	30,07 %

Zona	Regione	2004	2005	Percentuale
Sud	ABRUZZO	4.285	3.652	-14,77 %
	MOLISE	958	739	-22,88 %
	CAMPANIA	14.496	24.926	71,96 %
	PUGLIA	10.302	8.877	-13,83 %
	BASILICATA	2.356	1.387	-41,12 %
	CALABRIA	2.152	2.216	2,96 %
Sud	Totale:	34.549	41.798	20,98 %

Zona	Regione	2004	2005	Percentuale
Isole	SICILIA	4.361	4.332	-0,67 %
	SARDEGNA	3.260	5.668	73,83 %
Isole	Totale:	7.621	9.999	31,20 %

Totale Generale:	503.539	584.805	16,14 %
-------------------------	----------------	----------------	----------------

Prospetto n. 272

Comuni. Entrate. Titolo 4 categoria 1: alienazione di beni patrimoniali

(importi in migliaia di euro)

Riscossioni totali

Zona	Regione	2004	2005	Percentuale
Nord Ovest	PIEMONTE	199.610	88.811	-55,51 %
	LOMBARDIA	527.528	275.587	-47,76 %
	LIGURIA	40.117	26.732	-33,37 %
Nord Ovest	Totale:	767.255	391.130	-49,02 %

Zona	Regione	2004	2005	Percentuale
Nord Est	TRENTINO ALTO ADIGE	15.735	8.890	-43,51 %
	VENETO	151.730	214.290	41,23 %
	FRIULI V. GIULIA	57.363	81.928	42,83 %
	EMILIA ROMAGNA	208.240	301.878	44,97 %
Nord Est	Totale:	433.068	606.986	40,16 %

Zona	Regione	2004	2005	Percentuale
Centro	TOSCANA	189.071	112.347	-40,58 %
	UMBRIA	27.639	23.408	-15,31 %
	MARCHE	34.071	39.618	16,28 %
	LAZIO	56.702	198.189	249,53 %
Centro	Totale:	307.483	373.562	21,49 %

Zona	Regione	2004	2005	Percentuale
Sud	ABRUZZO	10.883	24.687	126,84 %
	MOLISE	1.327	1.180	-11,10 %
	CAMPANIA	34.096	39.353	15,42 %
	PUGLIA	33.798	50.002	47,94 %
	BASILICATA	3.840	2.664	-30,62 %
	CALABRIA	8.576	7.935	-7,48 %
Sud	Totale:	92.521	125.822	35,99 %

Zona	Regione	2004	2005	Percentuale
Isole	SICILIA	11.955	14.805	23,83 %
	SARDEGNA	11.059	14.214	28,53 %
Isole	Totale:	23.014	29.019	26,09 %

Totale Generale:	1.623.341	1.526.519	-5,96 %
-------------------------	------------------	------------------	----------------

Prospetto n. 273

Comuni. Entrate. Titolo 4 categoria 1: alienazione di beni patrimoniali

(importi in migliaia di euro)

Totale dei residui attivi da riportare

Zona	Regione	2004	2005	Percentuale
Nord Ovest	PIEMONTE	85.347	126.590	48,32 %
	LOMBARDIA	210.514	220.928	4,95 %
	LIGURIA	49.298	38.810	-21,27 %
Nord Ovest	Totale:	345.159	386.328	11,93 %

Zona	Regione	2004	2005	Percentuale
Nord Est	TRENTINO ALTO ADIGE	23.076	19.466	-15,64 %
	VENETO	302.555	217.692	-28,05 %
	FRIULI V. GIULIA	45.261	36.317	-19,76 %
	EMILIA ROMAGNA	199.813	264.876	32,56 %
Nord Est	Totale:	570.705	538.351	-5,67 %

Zona	Regione	2004	2005	Percentuale
Centro	TOSCANA	96.659	128.310	32,74 %
	UMBRIA	55.139	65.961	19,63 %
	MARCHE	76.732	72.821	-5,10 %
	LAZIO	276.880	208.699	-24,62 %
Centro	Totale:	505.411	475.791	-5,86 %

Zona	Regione	2004	2005	Percentuale
Sud	ABRUZZO	29.907	43.569	45,68 %
	MOLISE	3.216	3.411	6,07 %
	CAMPANIA	100.784	105.786	4,96 %
	PUGLIA	45.195	46.696	3,32 %
	BASILICATA	10.495	9.071	-13,57 %
	CALABRIA	11.476	12.192	6,24 %
Sud	Totale:	201.073	220.725	9,77 %

Zona	Regione	2004	2005	Percentuale
Isole	SICILIA	25.011	23.466	-6,18 %
	SARDEGNA	25.855	24.716	-4,41 %
Isole	Totale:	50.867	48.182	-5,28 %

Totale Generale:	1.673.215	1.669.378	-0,23 %
-------------------------	------------------	------------------	----------------

Prospetto n. 274

Comuni. Entrate. Titolo 4 categoria 2: trasferimenti di capitale dallo Stato

(importi in migliaia di euro)

Stanziamenti in conto competenza

Zona	Regione	2004	2005	Percentuale
Nord Ovest	PIEMONTE	59.434	61.408	3,32 %
	LOMBARDIA	382.254	159.621	-58,24 %
	LIGURIA	223.684	94.957	-57,55 %
Nord Ovest	Totale:	665.372	315.985	-52,51 %

Zona	Regione	2004	2005	Percentuale
Nord Est	TRENTINO ALTO ADIGE	0	0	p.n.c.
	VENETO	235.062	312.822	33,08 %
	FRIULI V. GIULIA	32.578	47.042	44,40 %
	EMILIA ROMAGNA	50.237	80.313	59,87 %
Nord Est	Totale:	317.877	440.177	38,47 %

Zona	Regione	2004	2005	Percentuale
Centro	TOSCANA	117.564	105.061	-10,63 %
	UMBRIA	25.408	12.451	-51,00 %
	MARCHE	41.549	31.297	-24,68 %
	LAZIO	477.333	137.771	-71,14 %
Centro	Totale:	661.854	286.580	-56,70 %

Zona	Regione	2004	2005	Percentuale
Sud	ABRUZZO	53.702	21.474	-60,01 %
	MOLISE	46.418	4.056	-91,26 %
	CAMPANIA	486.469	414.552	-14,78 %
	PUGLIA	221.576	189.811	-14,34 %
	BASILICATA	16.210	21.397	31,99 %
	CALABRIA	165.344	321.247	94,29 %
Sud	Totale:	989.720	972.538	-1,74 %

Zona	Regione	2004	2005	Percentuale
Isole	SICILIA	1.184.394	1.042.500	-11,98 %
	SARDEGNA	124.840	173.214	38,75 %
Isole	Totale:	1.309.234	1.215.714	-7,14 %

Totale Generale:	3.944.057	3.230.994	-18,08 %
-------------------------	------------------	------------------	-----------------

Prospetto n. 275

Comuni. Entrate. Titolo 4 categoria 2: trasferimenti di capitale dallo Stato

(importi in migliaia di euro)

Accertamenti in conto competenza

Zona	Regione	2004	2005	Percentuale
Nord Ovest	PIEMONTE	21.797	29.745	36,47 %
	LOMBARDIA	381.875	47.972	-87,44 %
	LIGURIA	46.809	13.609	-70,93 %
Nord Ovest	Totale:	450.481	91.327	-79,73 %

Zona	Regione	2004	2005	Percentuale
Nord Est	TRENTINO ALTO ADIGE	0	0	p.n.c.
	VENETO	111.530	171.564	53,83 %
	FRIULI V. GIULIA	17.419	4.915	-71,78 %
	EMILIA ROMAGNA	29.635	62.765	111,80 %
Nord Est	Totale:	158.583	239.245	50,86 %

Zona	Regione	2004	2005	Percentuale
Centro	TOSCANA	45.240	73.297	62,02 %
	UMBRIA	7.479	10.058	34,48 %
	MARCHE	15.747	12.059	-23,42 %
	LAZIO	265.529	158.543	-40,29 %
Centro	Totale:	333.995	253.957	-23,96 %

Zona	Regione	2004	2005	Percentuale
Sud	ABRUZZO	28.495	10.097	-64,56 %
	MOLISE	29.975	4.054	-86,47 %
	CAMPANIA	138.487	122.832	-11,30 %
	PUGLIA	73.127	68.594	-6,20 %
	BASILICATA	8.614	15.129	75,62 %
	CALABRIA	131.934	188.845	43,14 %
Sud	Totale:	410.633	409.552	-0,26 %

Zona	Regione	2004	2005	Percentuale
Isole	SICILIA	126.369	265.831	110,36 %
	SARDEGNA	12.931	28.039	116,83 %
Isole	Totale:	139.300	293.870	110,96 %

Totale Generale:	1.492.993	1.287.950	-13,73 %
-------------------------	------------------	------------------	-----------------

Prospetto n. 276

Comuni. Entrate. Titolo 4 categoria 2: trasferimenti di capitale dallo Stato

(importi in migliaia di euro)

Riscossioni in conto competenza

Zona	Regione	2004	2005	Percentuale
Nord Ovest	PIEMONTE	4.712	6.924	46,94 %
	LOMBARDIA	6.634	20.132	203,48 %
	LIGURIA	15.947	3.124	-80,41 %
Nord Ovest	Totale:	27.293	30.179	10,58 %

Zona	Regione	2004	2005	Percentuale
Nord Est	TRENTINO ALTO ADIGE	0	0	p.n.c.
	VENETO	9.346	19.234	105,79 %
	FRIULI V. GIULIA	134	190	41,69 %
	EMILIA ROMAGNA	10.098	12.696	25,73 %
Nord Est	Totale:	19.578	32.120	64,06 %

Zona	Regione	2004	2005	Percentuale
Centro	TOSCANA	19.824	42.648	115,13 %
	UMBRIA	4.322	6.773	56,71 %
	MARCHE	10.590	6.173	-41,71 %
	LAZIO	21.994	16.577	-24,63 %
Centro	Totale:	56.732	72.172	27,22 %

Zona	Regione	2004	2005	Percentuale
Sud	ABRUZZO	5.087	3.230	-36,51 %
	MOLISE	797	1.505	88,98 %
	CAMPANIA	36.328	18.662	-48,63 %
	PUGLIA	15.148	20.086	32,60 %
	BASILICATA	3.085	3.395	10,05 %
	CALABRIA	32.789	17.068	-47,95 %
Sud	Totale:	93.234	63.946	-31,41 %

Zona	Regione	2004	2005	Percentuale
Isole	SICILIA	43.183	41.098	-4,83 %
	SARDEGNA	6.102	2.900	-52,47 %
Isole	Totale:	49.285	43.997	-10,73 %

Totale Generale:	246.121	242.414	-1,51 %
-------------------------	----------------	----------------	----------------

Prospetto n. 277

Comuni. Entrate. Titolo 4 categoria 2: trasferimenti di capitale dallo Stato

(importi in migliaia di euro)

Accertamenti in conto residui

Zona	Regione	2004	2005	Percentuale
Nord Ovest	PIEMONTE	116.431	109.720	-5,76 %
	LOMBARDIA	370.153	693.399	87,33 %
	LIGURIA	99.439	97.446	-2,00 %
Nord Ovest	Totale:	586.023	900.565	53,67 %

Zona	Regione	2004	2005	Percentuale
Nord Est	TRENTINO ALTO ADIGE	0	0	p.n.c.
	VENETO	176.327	223.325	26,65 %
	FRIULI V. GIULIA	50.499	62.601	23,96 %
	EMILIA ROMAGNA	70.443	67.474	-4,21 %
	Nord Est	Totale:	297.269	353.400

Zona	Regione	2004	2005	Percentuale
Centro	TOSCANA	185.750	173.673	-6,50 %
	UMBRIA	46.850	38.844	-17,09 %
	MARCHE	91.268	77.973	-14,57 %
	LAZIO	372.922	521.325	39,79 %
Centro	Totale:	696.790	811.816	16,51 %

Zona	Regione	2004	2005	Percentuale
Sud	ABRUZZO	31.203	41.938	34,40 %
	MOLISE	46.381	68.629	47,97 %
	CAMPANIA	1.124.805	1.031.574	-8,29 %
	PUGLIA	239.700	251.330	4,85 %
	BASILICATA	79.883	69.957	-12,43 %
	CALABRIA	91.615	163.880	78,88 %
	Sud	Totale:	1.613.586	1.627.307

Zona	Regione	2004	2005	Percentuale
Isole	SICILIA	270.975	316.900	16,95 %
	SARDEGNA	73.048	38.844	-46,82 %
Isole	Totale:	344.023	355.744	3,41 %

Totale Generale:	3.537.691	4.048.832	14,45 %
-------------------------	------------------	------------------	----------------

Prospetto n. 278

Comuni. Entrate. Titolo 4 categoria 2: trasferimenti di capitale dallo Stato

(importi in migliaia di euro)

Riscossioni in conto residui

Zona	Regione	2004	2005	Percentuale
Nord Ovest	PIEMONTE	22.702	35.704	57,27 %
	LOMBARDIA	45.583	43.034	-5,59 %
	LIGURIA	18.744	26.906	43,54 %
Nord Ovest	Totale:	87.029	105.644	21,39 %

Zona	Regione	2004	2005	Percentuale
Nord Est	TRENTINO ALTO ADIGE	0	0	p.n.c.
	VENETO	31.265	38.053	21,71 %
	FRIULI V. GIULIA	4.988	7.916	58,71 %
	EMILIA ROMAGNA	15.035	9.947	-33,84 %
Nord Est	Totale:	51.288	55.915	9,02 %

Zona	Regione	2004	2005	Percentuale
Centro	TOSCANA	29.028	20.042	-30,96 %
	UMBRIA	10.206	8.380	-17,89 %
	MARCHE	18.126	13.074	-27,87 %
	LAZIO	68.328	179.339	162,47 %
Centro	Totale:	125.688	220.835	75,70 %

Zona	Regione	2004	2005	Percentuale
Sud	ABRUZZO	4.206	8.215	95,32 %
	MOLISE	6.930	6.337	-8,55 %
	CAMPANIA	187.002	172.126	-7,95 %
	PUGLIA	41.017	38.494	-6,15 %
	BASILICATA	9.128	11.215	22,85 %
	CALABRIA	14.605	10.828	-25,86 %
Sud	Totale:	262.888	247.216	-5,96 %

Zona	Regione	2004	2005	Percentuale
Isole	SICILIA	26.355	30.042	13,99 %
	SARDEGNA	12.869	6.221	-51,66 %
Isole	Totale:	39.224	36.263	-7,55 %

Totale Generale:	566.117	665.874	17,62 %
-------------------------	----------------	----------------	----------------

Prospetto n. 279

Comuni. Entrate. Titolo 4 categoria 2: trasferimenti di capitale dallo Stato

(importi in migliaia di euro)

Riscossioni totali

Zona	Regione	2004	2005	Percentuale
Nord Ovest	PIEMONTE	27.414	42.628	55,50 %
	LOMBARDIA	52.216	63.166	20,97 %
	LIGURIA	34.691	30.030	-13,44 %
Nord Ovest	Totale:	114.321	135.823	18,81 %

Zona	Regione	2004	2005	Percentuale
Nord Est	TRENTINO ALTO ADIGE	0	0	p.n.c.
	VENETO	40.612	57.287	41,06 %
	FRIULI V. GIULIA	5.122	8.106	58,26 %
	EMILIA ROMAGNA	25.132	22.643	-9,91 %
Nord Est	Totale:	70.866	88.035	24,23 %

Zona	Regione	2004	2005	Percentuale
Centro	TOSCANA	48.852	62.690	28,33 %
	UMBRIA	14.528	15.153	4,30 %
	MARCHE	28.716	19.247	-32,97 %
	LAZIO	90.323	195.917	116,91 %
Centro	Totale:	182.420	293.007	60,62 %

Zona	Regione	2004	2005	Percentuale
Sud	ABRUZZO	9.293	11.445	23,15 %
	MOLISE	7.727	7.843	1,50 %
	CAMPANIA	223.329	190.788	-14,57 %
	PUGLIA	56.165	58.580	4,30 %
	BASILICATA	12.214	14.610	19,62 %
	CALABRIA	47.394	27.896	-41,14 %
Sud	Totale:	356.122	311.162	-12,63 %

Zona	Regione	2004	2005	Percentuale
Isole	SICILIA	69.538	71.140	2,30 %
	SARDEGNA	18.971	9.121	-51,92 %
Isole	Totale:	88.509	80.261	-9,32 %

Totale Generale:	812.238	908.288	11,83 %
-------------------------	----------------	----------------	----------------

Prospetto n. 280

Comuni. Entrate. Titolo 4 categoria 2: trasferimenti di capitale dallo Stato

(importi in migliaia di euro)

Totale dei residui attivi da riportare

Zona	Regione	2004	2005	Percentuale
Nord Ovest	PIEMONTE	110.814	96.838	-12,61 %
	LOMBARDIA	699.811	678.205	-3,09 %
	LIGURIA	111.557	81.026	-27,37 %
Nord Ovest	Totale:	922.183	856.069	-7,17 %

Zona	Regione	2004	2005	Percentuale
Nord Est	TRENTINO ALTO ADIGE	0	0	p.n.c.
	VENETO	247.245	337.602	36,55 %
	FRIULI V. GIULIA	62.796	59.411	-5,39 %
	EMILIA ROMAGNA	74.945	107.597	43,57 %
Nord Est	Totale:	384.987	504.610	31,07 %

Zona	Regione	2004	2005	Percentuale
Centro	TOSCANA	182.138	184.280	1,18 %
	UMBRIA	39.801	33.748	-15,21 %
	MARCHE	78.298	70.785	-9,60 %
	LAZIO	548.128	483.952	-11,71 %
Centro	Totale:	848.365	772.765	-8,91 %

Zona	Regione	2004	2005	Percentuale
Sud	ABRUZZO	50.405	40.590	-19,47 %
	MOLISE	68.629	64.840	-5,52 %
	CAMPANIA	1.039.962	963.619	-7,34 %
	PUGLIA	256.663	261.344	1,82 %
	BASILICATA	76.283	70.476	-7,61 %
	CALABRIA	176.155	324.829	84,40 %
Sud	Totale:	1.668.097	1.725.698	3,45 %

Zona	Regione	2004	2005	Percentuale
Isole	SICILIA	327.806	511.591	56,07 %
	SARDEGNA	67.008	57.762	-13,80 %
Isole	Totale:	394.814	569.353	44,21 %

Totale Generale:	4.218.445	4.428.494	4,98 %
-------------------------	------------------	------------------	---------------

Prospetto n. 281

Comuni. Entrate. Titolo 4 categoria 3: trasferimenti di capitale dalla Regione

(importi in migliaia di euro)

Stanziamenti in conto competenza

Zona	Regione	2004	2005	Percentuale
Nord Ovest	PIEMONTE	261.780	160.158	-38,82 %
	LOMBARDIA	286.094	531.061	85,62 %
	LIGURIA	118.199	96.960	-17,97 %
Nord Ovest	Totale:	666.073	788.180	18,33 %

Zona	Regione	2004	2005	Percentuale
Nord Est	TRENTINO ALTO ADIGE	74.154	62.035	-16,34 %
	VENETO	177.968	146.006	-17,96 %
	FRIULI V. GIULIA	122.793	134.475	9,51 %
	EMILIA ROMAGNA	158.625	146.611	-7,57 %
Nord Est	Totale:	533.540	489.128	-8,32 %

Zona	Regione	2004	2005	Percentuale
Centro	TOSCANA	207.247	164.467	-20,64 %
	UMBRIA	680.603	602.150	-11,53 %
	MARCHE	78.306	70.760	-9,64 %
	LAZIO	740.347	486.828	-34,24 %
Centro	Totale:	1.706.503	1.324.205	-22,40 %

Zona	Regione	2004	2005	Percentuale
Sud	ABRUZZO	109.078	66.057	-39,44 %
	MOLISE	26.133	41.254	57,86 %
	CAMPANIA	1.485.380	1.241.414	-16,42 %
	PUGLIA	941.372	897.421	-4,67 %
	BASILICATA	91.795	119.283	29,94 %
	CALABRIA	797.726	498.675	-37,49 %
Sud	Totale:	3.451.484	2.864.103	-17,02 %

Zona	Regione	2004	2005	Percentuale
Isole	SICILIA	932.913	653.881	-29,91 %
	SARDEGNA	1.343.963	524.014	-61,01 %
Isole	Totale:	2.276.876	1.177.895	-48,27 %

Totale Generale:	8.634.477	6.643.510	-23,06 %
-------------------------	------------------	------------------	-----------------

Prospetto n. 282

Comuni. Entrate. Titolo 4 categoria 3: trasferimenti di capitale dalla Regione

(importi in migliaia di euro)

Accertamenti in conto competenza

Zona	Regione	2004	2005	Percentuale
Nord Ovest	PIEMONTE	167.063	117.010	-29,96 %
	LOMBARDIA	302.726	176.492	-41,70 %
	LIGURIA	48.999	53.402	8,99 %
Nord Ovest	Totale:	518.788	346.905	-33,13 %

Zona	Regione	2004	2005	Percentuale
Nord Est	TRENTINO ALTO ADIGE	59.805	50.785	-15,08 %
	VENETO	121.681	106.839	-12,20 %
	FRIULI V. GIULIA	66.008	46.840	-29,04 %
	EMILIA ROMAGNA	108.255	93.620	-13,52 %
Nord Est	Totale:	355.748	298.085	-16,21 %

Zona	Regione	2004	2005	Percentuale
Centro	TOSCANA	114.226	112.491	-1,52 %
	UMBRIA	451.748	312.566	-30,81 %
	MARCHE	33.683	29.821	-11,47 %
	LAZIO	170.321	157.519	-7,52 %
Centro	Totale:	769.977	612.396	-20,47 %

Zona	Regione	2004	2005	Percentuale
Sud	ABRUZZO	48.157	40.311	-16,29 %
	MOLISE	18.066	34.908	93,22 %
	CAMPANIA	364.253	371.680	2,04 %
	PUGLIA	241.273	180.168	-25,33 %
	BASILICATA	42.425	66.768	57,38 %
	CALABRIA	142.324	106.642	-25,07 %
Sud	Totale:	856.498	800.477	-6,54 %

Zona	Regione	2004	2005	Percentuale
Isole	SICILIA	140.922	84.941	-39,72 %
	SARDEGNA	532.906	304.105	-42,93 %
Isole	Totale:	673.828	389.046	-42,26 %

Totale Generale:	3.174.838	2.446.908	-22,93 %
-------------------------	------------------	------------------	-----------------

Prospetto n. 283

Comuni. Entrate. Titolo 4 categoria 3: trasferimenti di capitale dalla Regione

(importi in migliaia di euro)

Riscossioni in conto competenza

Zona	Regione	2004	2005	Percentuale
Nord Ovest	PIEMONTE	24.177	34.363	42,13 %
	LOMBARDIA	37.502	43.348	15,59 %
	LIGURIA	3.653	6.443	76,37 %
Nord Ovest	Totale:	65.333	84.154	28,81 %

Zona	Regione	2004	2005	Percentuale
Nord Est	TRENTINO ALTO ADIGE	16.759	14.790	-11,75 %
	VENETO	9.637	10.271	6,58 %
	FRIULI V. GIULIA	20.769	15.888	-23,50 %
	EMILIA ROMAGNA	10.253	5.171	-49,57 %
Nord Est	Totale:	57.418	46.120	-19,68 %

Zona	Regione	2004	2005	Percentuale
Centro	TOSCANA	24.051	31.494	30,95 %
	UMBRIA	86.666	83.747	-3,37 %
	MARCHE	6.082	8.528	40,22 %
	LAZIO	13.314	5.927	-55,49 %
Centro	Totale:	130.113	129.696	-0,32 %

Zona	Regione	2004	2005	Percentuale
Sud	ABRUZZO	7.378	2.764	-62,53 %
	MOLISE	1.327	3.385	155,11 %
	CAMPANIA	18.186	14.756	-18,86 %
	PUGLIA	14.349	8.299	-42,17 %
	BASILICATA	4.540	2.457	-45,88 %
	CALABRIA	29.309	11.096	-62,14 %
Sud	Totale:	75.090	42.756	-43,06 %

Zona	Regione	2004	2005	Percentuale
Isole	SICILIA	7.357	5.769	-21,58 %
	SARDEGNA	107.089	68.572	-35,97 %
Isole	Totale:	114.446	74.341	-35,04 %

Totale Generale:	442.400	377.067	-14,77 %
-------------------------	----------------	----------------	-----------------

Prospetto n. 284

Comuni. Entrate. Titolo 4 categoria 3: trasferimenti di capitale dalla Regione

(importi in migliaia di euro)

Accertamenti in conto residui

Zona	Regione	2004	2005	Percentuale
Nord Ovest	PIEMONTE	367.577	401.719	9,29 %
	LOMBARDIA	354.783	473.151	33,36 %
	LIGURIA	109.573	127.407	16,28 %
Nord Ovest	Totale:	831.932	1.002.277	20,48 %

Zona	Regione	2004	2005	Percentuale
Nord Est	TRENTINO ALTO ADIGE	115.930	123.964	6,93 %
	VENETO	436.019	482.885	10,75 %
	FRIULI V. GIULIA	243.946	201.687	-17,32 %
	EMILIA ROMAGNA	292.050	310.422	6,29 %
Nord Est	Totale:	1.087.946	1.118.959	2,85 %

Zona	Regione	2004	2005	Percentuale
Centro	TOSCANA	153.094	200.753	31,13 %
	UMBRIA	466.150	595.950	27,85 %
	MARCHE	267.099	220.072	-17,61 %
	LAZIO	472.521	519.738	9,99 %
Centro	Totale:	1.358.865	1.536.514	13,07 %

Zona	Regione	2004	2005	Percentuale
Sud	ABRUZZO	61.810	82.704	33,80 %
	MOLISE	29.224	41.612	42,39 %
	CAMPANIA	866.679	1.048.470	20,98 %
	PUGLIA	367.524	498.899	35,75 %
	BASILICATA	131.579	155.232	17,98 %
	CALABRIA	180.827	259.798	43,67 %
Sud	Totale:	1.637.644	2.086.715	27,42 %

Zona	Regione	2004	2005	Percentuale
Isole	SICILIA	417.426	446.266	6,91 %
	SARDEGNA	506.866	815.352	60,86 %
Isole	Totale:	924.292	1.261.618	36,50 %

Totale Generale:	5.840.679	7.006.082	19,95 %
-------------------------	------------------	------------------	----------------

Prospetto n. 285**Comuni. Entrate. Titolo 4 categoria 3: trasferimenti di capitale dalla Regione**

(importi in migliaia di euro)

Riscossioni in conto residui

Zona	Regione	2004	2005	Percentuale
Nord Ovest	PIEMONTE	91.291	100.301	9,87 %
	LOMBARDIA	99.733	125.299	25,63 %
	LIGURIA	23.651	28.281	19,58 %
Nord Ovest	Totale:	214.675	253.881	18,26 %

Zona	Regione	2004	2005	Percentuale
Nord Est	TRENTINO ALTO ADIGE	31.479	40.810	29,64 %
	VENETO	50.340	66.199	31,50 %
	FRIULI V. GIULIA	84.694	64.938	-23,33 %
	EMILIA ROMAGNA	74.055	65.225	-11,92 %
Nord Est	Totale:	240.569	237.172	-1,41 %

Zona	Regione	2004	2005	Percentuale
Centro	TOSCANA	40.435	54.470	34,71 %
	UMBRIA	188.739	138.053	-26,86 %
	MARCHE	61.632	68.714	11,49 %
	LAZIO	88.384	57.991	-34,39 %
Centro	Totale:	379.191	319.227	-15,81 %

Zona	Regione	2004	2005	Percentuale
Sud	ABRUZZO	17.925	19.579	9,23 %
	MOLISE	4.304	4.963	15,33 %
	CAMPANIA	115.654	111.555	-3,54 %
	PUGLIA	60.256	87.765	45,65 %
	BASILICATA	11.735	21.421	82,54 %
	CALABRIA	24.747	22.759	-8,03 %
Sud	Totale:	234.619	268.042	14,25 %

Zona	Regione	2004	2005	Percentuale
Isole	SICILIA	70.528	38.493	-45,42 %
	SARDEGNA	100.201	152.022	51,72 %
Isole	Totale:	170.729	190.514	11,59 %

Totale Generale:	1.239.782	1.268.836	2,34 %
-------------------------	------------------	------------------	---------------

Prospetto n. 286

Comuni. Entrate. Titolo 4 categoria 3: trasferimenti di capitale dalla Regione

(importi in migliaia di euro)

Riscossioni totali

Zona	Regione	2004	2005	Percentuale
Nord Ovest	PIEMONTE	115.468	134.664	16,62 %
	LOMBARDIA	137.235	168.647	22,89 %
	LIGURIA	27.304	34.724	27,18 %
Nord Ovest	Totale:	280.007	338.035	20,72 %

Zona	Regione	2004	2005	Percentuale
Nord Est	TRENTINO ALTO ADIGE	48.238	55.600	15,26 %
	VENETO	59.977	76.470	27,50 %
	FRIULI V. GIULIA	105.463	80.826	-23,36 %
	EMILIA ROMAGNA	84.308	70.396	-16,50 %
Nord Est	Totale:	297.987	283.292	-4,93 %

Zona	Regione	2004	2005	Percentuale
Centro	TOSCANA	64.487	85.964	33,31 %
	UMBRIA	275.405	221.800	-19,46 %
	MARCHE	67.713	77.242	14,07 %
	LAZIO	101.698	63.917	-37,15 %
Centro	Totale:	509.304	448.923	-11,86 %

Zona	Regione	2004	2005	Percentuale
Sud	ABRUZZO	25.303	22.344	-11,70 %
	MOLISE	5.630	8.348	48,27 %
	CAMPANIA	133.841	126.310	-5,63 %
	PUGLIA	74.605	96.063	28,76 %
	BASILICATA	16.275	23.878	46,72 %
	CALABRIA	54.055	33.855	-37,37 %
Sud	Totale:	309.709	310.798	0,35 %

Zona	Regione	2004	2005	Percentuale
Isole	SICILIA	77.885	44.262	-43,17 %
	SARDEGNA	207.290	220.594	6,42 %
Isole	Totale:	285.175	264.856	-7,13 %

Totale Generale:	1.682.182	1.645.904	-2,16 %
-------------------------	------------------	------------------	----------------

Prospetto n. 287

Comuni. Entrate. Titolo 4 categoria 3: trasferimenti di capitale dalla Regione

(importi in migliaia di euro)

Totale dei residui attivi da riportare

Zona	Regione	2004	2005	Percentuale
Nord Ovest	PIEMONTE	419.172	384.065	-8,38 %
	LOMBARDIA	520.274	480.996	-7,55 %
	LIGURIA	131.267	146.085	11,29 %
Nord Ovest	Totale:	1.070.713	1.011.146	-5,56 %

Zona	Regione	2004	2005	Percentuale
Nord Est	TRENTINO ALTO ADIGE	127.497	119.149	-6,55 %
	VENETO	497.723	513.255	3,12 %
	FRIULI V. GIULIA	204.491	167.701	-17,99 %
	EMILIA ROMAGNA	315.996	333.647	5,59 %
Nord Est	Totale:	1.145.707	1.133.752	-1,04 %

Zona	Regione	2004	2005	Percentuale
Centro	TOSCANA	202.834	227.280	12,05 %
	UMBRIA	642.492	686.716	6,88 %
	MARCHE	233.069	172.650	-25,92 %
	LAZIO	541.143	613.340	13,34 %
Centro	Totale:	1.619.538	1.699.986	4,97 %

Zona	Regione	2004	2005	Percentuale
Sud	ABRUZZO	84.664	100.672	18,91 %
	MOLISE	41.661	68.172	63,64 %
	CAMPANIA	1.097.091	1.293.840	17,93 %
	PUGLIA	534.193	583.003	9,14 %
	BASILICATA	157.730	198.121	25,61 %
	CALABRIA	269.095	332.586	23,59 %
Sud	Totale:	2.184.433	2.576.394	17,94 %

Zona	Regione	2004	2005	Percentuale
Isole	SICILIA	480.463	486.945	1,35 %
	SARDEGNA	832.481	898.863	7,97 %
Isole	Totale:	1.312.944	1.385.808	5,55 %

Totale Generale:	7.333.335	7.807.086	6,46 %
-------------------------	------------------	------------------	---------------

Prospetto n. 288**Comuni. Entrate. Titolo 4 categoria 4: trasferimenti di capitale da altri enti del settore pubblico**

(importi in migliaia di euro)

Stanziamenti in conto competenza

Zona	Regione	2004	2005	Percentuale
Nord Ovest	PIEMONTE	56.273	23.018	-59,10 %
	LOMBARDIA	63.338	87.704	38,47 %
	LIGURIA	60.289	34.192	-43,29 %
Nord Ovest	Totale:	179.900	144.914	-19,45 %

Zona	Regione	2004	2005	Percentuale
Nord Est	TRENTINO ALTO ADIGE	399	922	130,97 %
	VENETO	95.987	77.896	-18,85 %
	FRIULI V. GIULIA	19.294	22.105	14,57 %
	EMILIA ROMAGNA	80.249	45.388	-43,44 %
Nord Est	Totale:	195.929	146.312	-25,32 %

Zona	Regione	2004	2005	Percentuale
Centro	TOSCANA	148.336	42.038	-71,66 %
	UMBRIA	23.515	49.164	109,08 %
	MARCHE	13.679	7.595	-44,48 %
	LAZIO	306.517	157.801	-48,52 %
Centro	Totale:	492.046	256.598	-47,85 %

Zona	Regione	2004	2005	Percentuale
Sud	ABRUZZO	30.358	9.040	-70,22 %
	MOLISE	1.012	1.102	8,97 %
	CAMPANIA	360.194	363.951	1,04 %
	PUGLIA	116.452	153.025	31,41 %
	BASILICATA	3.754	4.850	29,20 %
	CALABRIA	102.296	106.047	3,67 %
Sud	Totale:	614.065	638.015	3,90 %

Zona	Regione	2004	2005	Percentuale
Isole	SICILIA	249.407	310.302	24,42 %
	SARDEGNA	25.733	80.350	212,24 %
Isole	Totale:	275.140	390.652	41,98 %

Totale Generale:	1.757.081	1.576.491	-10,28 %
-------------------------	------------------	------------------	-----------------

Prospetto n. 289

Comuni. Entrate. Titolo 4 categoria 4: trasferimenti di capitale da altri enti del settore pubblico

(importi in migliaia di euro)

Accertamenti in conto competenza

Zona	Regione	2004	2005	Percentuale
Nord Ovest	PIEMONTE	33.806	9.984	-70,47 %
	LOMBARDIA	45.713	18.135	-60,33 %
	LIGURIA	15.431	24.592	59,37 %
Nord Ovest	Totale:	94.950	52.711	-44,49 %

Zona	Regione	2004	2005	Percentuale
Nord Est	TRENTINO ALTO ADIGE	247	375	51,81 %
	VENETO	27.925	20.777	-25,60 %
	FRIULI V. GIULIA	9.116	8.796	-3,52 %
	EMILIA ROMAGNA	58.293	26.848	-53,94 %
Nord Est	Totale:	95.581	56.795	-40,58 %

Zona	Regione	2004	2005	Percentuale
Centro	TOSCANA	47.777	24.243	-49,26 %
	UMBRIA	7.901	20.243	156,20 %
	MARCHE	4.013	4.776	19,00 %
	LAZIO	41.346	24.819	-39,97 %
Centro	Totale:	101.037	74.080	-26,68 %

Zona	Regione	2004	2005	Percentuale
Sud	ABRUZZO	4.420	3.059	-30,78 %
	MOLISE	289	1.102	281,86 %
	CAMPANIA	57.998	103.772	78,92 %
	PUGLIA	22.402	21.191	-5,40 %
	BASILICATA	913	1.530	67,59 %
	CALABRIA	14.134	43.701	209,20 %
Sud	Totale:	100.156	174.357	74,09 %

Zona	Regione	2004	2005	Percentuale
Isole	SICILIA	24.229	85.726	253,82 %
	SARDEGNA	25.438	19.334	-24,00 %
Isole	Totale:	49.667	105.060	111,53 %

Totale Generale:	441.390	463.003	4,90 %
-------------------------	----------------	----------------	---------------

Prospetto n. 290

Comuni. Entrate. Titolo 4 categoria 4: trasferimenti di capitale da altri enti del settore pubblico

(importi in migliaia di euro)

Riscossioni in conto competenza

Zona	Regione	2004	2005	Percentuale
Nord Ovest	PIEMONTE	4.932	470	-90,47 %
	LOMBARDIA	4.052	5.122	26,41 %
	LIGURIA	4.558	7.378	61,86 %
Nord Ovest	Totale:	13.542	12.970	-4,22 %

Zona	Regione	2004	2005	Percentuale
Nord Est	TRENTINO ALTO ADIGE	165	137	-16,69 %
	VENETO	4.768	2.261	-52,59 %
	FRIULI V. GIULIA	3.821	1.946	-49,06 %
	EMILIA ROMAGNA	9.457	3.546	-62,50 %
Nord Est	Totale:	18.211	7.891	-56,67 %

Zona	Regione	2004	2005	Percentuale
Centro	TOSCANA	12.721	5.369	-57,80 %
	UMBRIA	3.846	2.243	-41,67 %
	MARCHE	1.628	350	-78,50 %
	LAZIO	1.525	9.316	510,78 %
Centro	Totale:	19.720	17.277	-12,39 %

Zona	Regione	2004	2005	Percentuale
Sud	ABRUZZO	78	293	273,08 %
	MOLISE	100	388	288,36 %
	CAMPANIA	12.204	6.115	-49,89 %
	PUGLIA	10.939	1.150	-89,49 %
	BASILICATA	467	299	-35,97 %
	CALABRIA	4.515	958	-78,77 %
Sud	Totale:	28.302	9.203	-67,48 %

Zona	Regione	2004	2005	Percentuale
Isole	SICILIA	381	2.139	461,10 %
	SARDEGNA	178	183	2,80 %
Isole	Totale:	559	2.322	315,26 %

Totale Generale:	80.334	49.663	-38,18 %
-------------------------	---------------	---------------	-----------------

Prospetto n. 291

Comuni. Entrate. Titolo 4 categoria 4: trasferimenti di capitale da altri enti del settore pubblico

(importi in migliaia di euro)

Accertamenti in conto residui

Zona	Regione	2004	2005	Percentuale
Nord Ovest	PIEMONTE	73.975	74.354	0,51 %
	LOMBARDIA	57.533	91.315	58,72 %
	LIGURIA	33.263	36.688	10,30 %
Nord Ovest	Totale:	164.771	202.357	22,81 %

Zona	Regione	2004	2005	Percentuale
Nord Est	TRENTINO ALTO ADIGE	1.572	1.504	-4,28 %
	VENETO	45.549	49.352	8,35 %
	FRIULI V. GIULIA	22.558	14.076	-37,60 %
	EMILIA ROMAGNA	110.928	129.662	16,89 %
Nord Est	Totale:	180.607	194.595	7,75 %

Zona	Regione	2004	2005	Percentuale
Centro	TOSCANA	97.414	99.159	1,79 %
	UMBRIA	14.204	10.176	-28,36 %
	MARCHE	12.272	11.536	-6,00 %
	LAZIO	106.829	123.724	15,81 %
Centro	Totale:	230.719	244.595	6,01 %

Zona	Regione	2004	2005	Percentuale
Sud	ABRUZZO	5.413	8.156	50,68 %
	MOLISE	5.531	4.012	-27,47 %
	CAMPANIA	69.860	101.083	44,69 %
	PUGLIA	149.231	130.446	-12,59 %
	BASILICATA	25.991	22.334	-14,07 %
	CALABRIA	36.586	33.551	-8,30 %
Sud	Totale:	292.612	299.581	2,38 %

Zona	Regione	2004	2005	Percentuale
Isole	SICILIA	43.109	64.226	48,98 %
	SARDEGNA	13.665	38.157	179,22 %
Isole	Totale:	56.775	102.383	80,33 %

Totale Generale:	925.484	1.043.511	12,75 %
-------------------------	----------------	------------------	----------------

Prospetto n. 292

Comuni. Entrate. Titolo 4 categoria 4: trasferimenti di capitale da altri enti del settore pubblico

(importi in migliaia di euro)

Riscossioni in conto residui

Zona	Regione	2004	2005	Percentuale
Nord Ovest	PIEMONTE	19.745	18.001	-8,83 %
	LOMBARDIA	6.177	15.199	146,04 %
	LIGURIA	7.254	6.330	-12,73 %
Nord Ovest	Totale:	33.176	39.529	19,15 %

Zona	Regione	2004	2005	Percentuale
Nord Est	TRENTINO ALTO ADIGE	150	58	-61,50 %
	VENETO	16.056	10.056	-37,37 %
	FRIULI V. GIULIA	2.106	2.189	3,94 %
	EMILIA ROMAGNA	26.644	29.689	11,43 %
Nord Est	Totale:	44.956	41.992	-6,59 %

Zona	Regione	2004	2005	Percentuale
Centro	TOSCANA	29.853	31.290	4,81 %
	UMBRIA	7.560	3.827	-49,38 %
	MARCHE	2.848	2.602	-8,61 %
	LAZIO	13.037	17.617	35,13 %
Centro	Totale:	53.298	55.336	3,82 %

Zona	Regione	2004	2005	Percentuale
Sud	ABRUZZO	1.579	1.061	-32,80 %
	MOLISE	92	4	-95,10 %
	CAMPANIA	7.528	4.812	-36,08 %
	PUGLIA	26.382	9.519	-63,92 %
	BASILICATA	4.103	2.909	-29,11 %
	CALABRIA	5.293	6.640	25,45 %
Sud	Totale:	44.976	24.944	-44,54 %

Zona	Regione	2004	2005	Percentuale
Isole	SICILIA	2.193	3.502	59,69 %
	SARDEGNA	285	1.372	381,50 %
Isole	Totale:	2.478	4.874	96,68 %

Totale Generale:	178.885	166.676	-6,83 %
-------------------------	----------------	----------------	----------------

Prospetto n. 293

Comuni. Entrate. Titolo 4 categoria 4: trasferimenti di capitale da altri enti del settore pubblico

(Importi in migliaia di euro)

Riscossioni totali

Zona	Regione	2004	2005	Percentuale
Nord Ovest	PIEMONTE	24.677	18.471	-25,15 %
	LOMBARDIA	10.229	20.321	98,65 %
	LIGURIA	11.811	13.708	16,05 %
Nord Ovest	Totale:	46.718	52.499	12,38 %

Zona	Regione	2004	2005	Percentuale
Nord Est	TRENTINO ALTO ADIGE	315	195	-38,05 %
	VENETO	20.824	12.317	-40,85 %
	FRIULI V. GIULIA	5.927	4.135	-30,23 %
	EMILIA ROMAGNA	36.101	33.235	-7,94 %
Nord Est	Totale:	63.167	49.883	-21,03 %

Zona	Regione	2004	2005	Percentuale
Centro	TOSCANA	42.575	36.659	-13,89 %
	UMBRIA	11.406	6.070	-46,78 %
	MARCHE	4.475	2.952	-34,03 %
	LAZIO	14.562	26.932	84,94 %
Centro	Totale:	73.018	72.614	-0,55 %

Zona	Regione	2004	2005	Percentuale
Sud	ABRUZZO	1.657	1.354	-18,32 %
	MOLISE	192	393	104,76 %
	CAMPANIA	19.732	10.926	-44,63 %
	PUGLIA	37.320	10.669	-71,41 %
	BASILICATA	4.570	3.208	-29,82 %
	CALABRIA	9.807	7.598	-22,52 %
Sud	Totale:	73.279	34.147	-53,40 %

Zona	Regione	2004	2005	Percentuale
Isole	SICILIA	2.575	5.641	119,12 %
	SARDEGNA	463	1.555	235,92 %
Isole	Totale:	3.037	7.196	136,91 %

Totale Generale:	259.220	216.339	-16,54 %
-------------------------	----------------	----------------	-----------------

Prospetto n. 294**Comuni. Entrate. Titolo 4 categoria 4: trasferimenti di capitale da altri enti del settore pubblico**

(importi in migliaia di euro)

Totale dei residui attivi da riportare

Zona	Regione	2004	2005	Percentuale
Nord Ovest	PIEMONTE	83.104	65.867	-20,74 %
	LOMBARDIA	93.017	89.129	-4,18 %
	LIGURIA	36.883	47.573	28,98 %
Nord Ovest	Totale:	213.004	202.569	-4,90 %

Zona	Regione	2004	2005	Percentuale
Nord Est	TRENTINO ALTO ADIGE	1.504	1.684	12,03 %
	VENETO	52.650	57.813	9,80 %
	FRIULI V. GIULIA	25.747	18.737	-27,23 %
	EMILIA ROMAGNA	133.120	123.274	-7,40 %
Nord Est	Totale:	213.021	201.508	-5,40 %

Zona	Regione	2004	2005	Percentuale
Centro	TOSCANA	102.615	86.743	-15,47 %
	UMBRIA	10.699	24.349	127,57 %
	MARCHE	11.810	13.359	13,12 %
	LAZIO	133.613	121.610	-8,98 %
Centro	Totale:	258.737	246.061	-4,90 %

Zona	Regione	2004	2005	Percentuale
Sud	ABRUZZO	8.176	9.862	20,62 %
	MOLISE	5.628	4.721	-16,11 %
	CAMPANIA	108.126	193.928	79,35 %
	PUGLIA	134.312	140.969	4,96 %
	BASILICATA	22.334	20.656	-7,51 %
	CALABRIA	40.913	69.654	70,25 %
Sud	Totale:	319.489	439.790	37,65 %

Zona	Regione	2004	2005	Percentuale
Isole	SICILIA	64.763	144.311	122,83 %
	SARDEGNA	38.641	55.936	44,76 %
Isole	Totale:	103.404	200.247	93,65 %

Totale Generale:	1.107.654	1.290.175	16,48 %
-------------------------	------------------	------------------	----------------

Prospetto n. 295

Comuni. Entrate. Titolo 4 categoria 5: trasferimenti di capitale da altri soggetti

(importi in migliaia di euro)

Stanziamanti in conto competenza

Zona	Regione	2004	2005	Percentuale
Nord Ovest	PIEMONTE	293.370	241.325	-17,74 %
	LOMBARDIA	924.140	1.484.434	60,63 %
	LIGURIA	185.625	120.994	-34,82 %
Nord Ovest	Totale:	1.403.135	1.846.753	31,62 %

Zona	Regione	2004	2005	Percentuale
Nord Est	TRENTINO ALTO ADIGE	27.318	15.930	-41,69 %
	VENETO	421.017	362.015	-14,01 %
	FRIULI V. GIULIA	50.266	54.635	8,69 %
	EMILIA ROMAGNA	515.459	388.768	-24,58 %
Nord Est	Totale:	1.014.061	821.349	-19,00 %

Zona	Regione	2004	2005	Percentuale
Centro	TOSCANA	560.884	404.670	-27,85 %
	UMBRIA	93.042	104.482	12,30 %
	MARCHE	130.768	106.995	-18,18 %
	LAZIO	808.910	624.802	-22,76 %
Centro	Totale:	1.593.605	1.240.949	-22,13 %

Zona	Regione	2004	2005	Percentuale
Sud	ABRUZZO	142.583	42.966	-69,87 %
	MOLISE	7.447	8.063	8,27 %
	CAMPANIA	831.561	1.342.126	61,40 %
	PUGLIA	535.982	492.960	-8,03 %
	BASILICATA	50.998	37.987	-25,51 %
	CALABRIA	116.720	145.416	24,59 %
Sud	Totale:	1.685.292	2.069.518	22,80 %

Zona	Regione	2004	2005	Percentuale
Isole	SICILIA	231.715	218.604	-5,66 %
	SARDEGNA	62.351	41.915	-32,78 %
Isole	Totale:	294.066	260.519	-11,41 %

Totale Generale:	5.990.158	6.239.088	4,16 %
-------------------------	------------------	------------------	---------------

Prospetto n. 296

Comuni. Entrate. Titolo 4 categoria 5: trasferimenti di capitale da altri soggetti

(Importi in migliaia di euro)

Accertamenti in conto competenza

Zona	Regione	2004	2005	Percentuale
Nord Ovest	PIEMONTE	205.075	175.091	-14,62 %
	LOMBARDIA	663.299	482.452	-27,26 %
	LIGURIA	90.132	76.330	-15,31 %
Nord Ovest	Totale:	958.506	733.874	-23,44 %

Zona	Regione	2004	2005	Percentuale
Nord Est	TRENTINO ALTO ADIGE	29.761	17.095	-42,56 %
	VENETO	297.430	246.752	-17,04 %
	FRIULI V. GIULIA	36.731	25.349	-30,99 %
	EMILIA ROMAGNA	407.230	335.278	-17,67 %
Nord Est	Totale:	771.152	624.474	-19,02 %

Zona	Regione	2004	2005	Percentuale
Centro	TOSCANA	363.580	313.232	-13,85 %
	UMBRIA	33.115	28.842	-12,90 %
	MARCHE	75.155	76.678	2,03 %
	LAZIO	503.725	388.660	-22,84 %
Centro	Totale:	975.574	807.412	-17,24 %

Zona	Regione	2004	2005	Percentuale
Sud	ABRUZZO	58.199	39.391	-32,32 %
	MOLISE	5.489	9.552	74,01 %
	CAMPANIA	127.152	159.471	25,42 %
	PUGLIA	167.520	155.827	-6,98 %
	BASILICATA	11.736	12.360	5,32 %
	CALABRIA	42.965	39.896	-7,14 %
Sud	Totale:	413.061	416.496	0,83 %

Zona	Regione	2004	2005	Percentuale
Isole	SICILIA	114.721	111.503	-2,81 %
	SARDEGNA	39.159	30.197	-22,89 %
Isole	Totale:	153.880	141.700	-7,92 %

Totale Generale:	3.272.174	2.723.955	-16,75 %
-------------------------	------------------	------------------	-----------------

Prospetto n. 297

Comuni. Entrate. Titolo 4 categoria 5: trasferimenti di capitale da altri soggetti

(importi in migliaia di euro)

Riscossioni in conto competenza

Zona	Regione	2004	2005	Percentuale
Nord Ovest	PIEMONTE	143.286	133.772	-6,64 %
	LOMBARDIA	526.961	328.792	-37,61 %
	LIGURIA	39.054	46.557	19,21 %
Nord Ovest	Totale:	709.301	509.121	-28,22 %

Zona	Regione	2004	2005	Percentuale
Nord Est	TRENTINO ALTO ADIGE	14.340	12.680	-11,57 %
	VENETO	250.050	152.752	-38,91 %
	FRIULI V. GIULIA	27.483	20.380	-25,85 %
	EMILIA ROMAGNA	321.461	273.452	-14,93 %
Nord Est	Totale:	613.334	459.264	-25,12 %

Zona	Regione	2004	2005	Percentuale
Centro	TOSCANA	268.989	214.911	-20,10 %
	UMBRIA	22.533	21.240	-5,74 %
	MARCHE	53.376	61.968	16,10 %
	LAZIO	422.463	355.307	-15,90 %
Centro	Totale:	767.362	653.427	-14,85 %

Zona	Regione	2004	2005	Percentuale
Sud	ABRUZZO	31.746	30.211	-4,84 %
	MOLISE	4.632	6.174	33,31 %
	CAMPANIA	82.204	105.058	27,80 %
	PUGLIA	120.337	126.818	5,39 %
	BASILICATA	11.206	11.581	3,35 %
	CALABRIA	24.959	26.620	6,65 %
Sud	Totale:	275.084	306.462	11,41 %

Zona	Regione	2004	2005	Percentuale
Isole	SICILIA	90.187	74.278	-17,64 %
	SARDEGNA	27.935	24.033	-13,97 %
Isole	Totale:	118.122	98.310	-16,77 %

Totale Generale:	2.483.203	2.026.585	-18,39 %
-------------------------	------------------	------------------	-----------------

Prospetto n. 298

Comuni. Entrate. Titolo 4 categoria 5: trasferimenti di capitale da altri soggetti

(importi in migliaia di euro)

Accertamenti in conto residui

Zona	Regione	2004	2005	Percentuale
Nord Ovest	PIEMONTE	126.931	140.274	10,51 %
	LOMBARDIA	231.625	251.590	8,62 %
	LIGURIA	96.442	99.606	3,28 %
Nord Ovest	Totale:	454.998	491.470	8,02 %

Zona	Regione	2004	2005	Percentuale
Nord Est	TRENTINO ALTO ADIGE	10.693	22.057	106,28 %
	VENETO	169.164	177.535	4,95 %
	FRIULI V. GIULIA	14.930	16.789	12,45 %
	EMILIA ROMAGNA	209.247	235.693	12,64 %
Nord Est	Totale:	404.033	452.075	11,89 %

Zona	Regione	2004	2005	Percentuale
Centro	TOSCANA	199.101	214.602	7,79 %
	UMBRIA	13.951	20.476	46,77 %
	MARCHE	75.905	81.354	7,18 %
	LAZIO	171.443	190.261	10,98 %
Centro	Totale:	460.400	506.694	10,06 %

Zona	Regione	2004	2005	Percentuale
Sud	ABRUZZO	38.412	53.906	40,34 %
	MOLISE	3.056	3.113	1,86 %
	CAMPANIA	204.250	205.793	0,76 %
	PUGLIA	92.912	105.895	13,97 %
	BASILICATA	14.113	11.848	-16,05 %
	CALABRIA	45.281	52.991	17,03 %
Sud	Totale:	398.024	433.546	8,92 %

Zona	Regione	2004	2005	Percentuale
Isole	SICILIA	18.185	25.705	41,35 %
	SARDEGNA	30.886	31.377	1,59 %
Isole	Totale:	49.071	57.082	16,32 %

Totale Generale:	1.766.527	1.940.866	9,87 %
-------------------------	------------------	------------------	---------------

Prospetto n. 299

Comuni. Entrate. Titolo 4 categoria 5: trasferimenti di capitale da altri soggetti

(importi in migliaia di euro)

Riscossioni in conto residui

Zona	Regione	2004	2005	Percentuale
Nord Ovest	PIEMONTE	31.745	32.631	2,79 %
	LOMBARDIA	100.627	75.457	-25,01 %
	LIGURIA	15.645	19.139	22,33 %
Nord Ovest	Totale:	148.018	127.227	-14,05 %

Zona	Regione	2004	2005	Percentuale
Nord Est	TRENTINO ALTO ADIGE	3.712	1.642	-55,77 %
	VENETO	27.284	22.805	-16,42 %
	FRIULI V. GIULIA	6.938	5.987	-13,70 %
	EMILIA ROMAGNA	51.019	78.532	53,93 %
Nord Est	Totale:	88.953	108.966	22,50 %

Zona	Regione	2004	2005	Percentuale
Centro	TOSCANA	56.400	62.746	11,25 %
	UMBRIA	2.982	5.885	97,36 %
	MARCHE	10.142	12.254	20,82 %
	LAZIO	30.416	39.909	31,21 %
Centro	Totale:	99.940	120.794	20,87 %

Zona	Regione	2004	2005	Percentuale
Sud	ABRUZZO	7.095	10.188	43,58 %
	MOLISE	646	532	-17,72 %
	CAMPANIA	17.289	32.917	90,40 %
	PUGLIA	16.571	25.907	56,34 %
	BASILICATA	2.165	1.629	-24,77 %
	CALABRIA	9.145	9.529	4,20 %
Sud	Totale:	52.911	80.702	52,52 %

Zona	Regione	2004	2005	Percentuale
Isole	SICILIA	5.302	12.446	134,75 %
	SARDEGNA	9.611	12.940	34,64 %
Isole	Totale:	14.913	25.387	70,23 %

Totale Generale:	404.735	463.076	14,41 %
-------------------------	----------------	----------------	----------------

Prospetto n. 300

Comuni. Entrate. Titolo 4 categoria 5: trasferimenti di capitale da altri soggetti

(importi in migliaia di euro)

Riscossioni totali

Zona	Regione	2004	2005	Percentuale
Nord Ovest	PIEMONTE	175.031	166.403	-4,93 %
	LOMBARDIA	627.588	404.249	-35,59 %
	LIGURIA	54.699	65.695	20,10 %
Nord Ovest	Totale:	857.319	636.348	-25,77 %

Zona	Regione	2004	2005	Percentuale
Nord Est	TRENTINO ALTO ADIGE	18.052	14.322	-20,66 %
	VENETO	277.335	175.556	-36,70 %
	FRIULI V. GIULIA	34.421	26.367	-23,40 %
	EMILIA ROMAGNA	372.479	351.985	-5,50 %
Nord Est	Totale:	702.287	568.230	-19,09 %

Zona	Regione	2004	2005	Percentuale
Centro	TOSCANA	325.389	277.657	-14,67 %
	UMBRIA	25.515	27.125	6,31 %
	MARCHE	63.518	74.222	16,85 %
	LAZIO	452.879	395.217	-12,73 %
Centro	Totale:	867.301	774.221	-10,73 %

Zona	Regione	2004	2005	Percentuale
Sud	ABRUZZO	38.842	40.398	4,01 %
	MOLISE	5.278	6.706	27,06 %
	CAMPANIA	99.492	137.975	38,68 %
	PUGLIA	136.907	152.725	11,55 %
	BASILICATA	13.371	13.210	-1,20 %
	CALABRIA	34.105	36.149	6,00 %
Sud	Totale:	327.995	387.164	18,04 %

Zona	Regione	2004	2005	Percentuale
Isole	SICILIA	95.489	86.724	-9,18 %
	SARDEGNA	37.547	36.973	-1,53 %
Isole	Totale:	133.036	123.697	-7,02 %

Totale Generale:	2.887.937	2.489.660	-13,79 %
-------------------------	------------------	------------------	-----------------

Prospetto n. 301

Comuni. Entrate. Titolo 4 categoria 5: trasferimenti di capitale da altri soggetti

(importi in migliaia di euro)

Totale dei residui attivi da riportare

Zona	Regione	2004	2005	Percentuale
Nord Ovest	PIEMONTE	156.974	148.962	-5,10 %
	LOMBARDIA	267.336	329.793	23,36 %
	LIGURIA	131.875	110.241	-16,41 %
Nord Ovest	Totale:	556.185	588.995	5,90 %

Zona	Regione	2004	2005	Percentuale
Nord Est	TRENTINO ALTO ADIGE	22.402	24.830	10,84 %
	VENETO	189.259	248.731	31,42 %
	FRIULI V. GIULIA	17.240	15.771	-8,52 %
	EMILIA ROMAGNA	243.998	218.986	-10,25 %
Nord Est	Totale:	472.899	508.318	7,49 %

Zona	Regione	2004	2005	Percentuale
Centro	TOSCANA	237.293	250.176	5,43 %
	UMBRIA	21.551	22.193	2,98 %
	MARCHE	87.542	83.811	-4,26 %
	LAZIO	222.288	183.705	-17,36 %
Centro	Totale:	568.673	539.885	-5,06 %

Zona	Regione	2004	2005	Percentuale
Sud	ABRUZZO	57.769	52.898	-8,43 %
	MOLISE	3.268	5.959	82,36 %
	CAMPANIA	231.910	227.289	-1,99 %
	PUGLIA	123.525	108.996	-11,76 %
	BASILICATA	12.478	10.998	-11,86 %
	CALABRIA	54.141	56.737	4,80 %
Sud	Totale:	483.090	462.878	-4,18 %

Zona	Regione	2004	2005	Percentuale
Isole	SICILIA	37.417	50.484	34,92 %
	SARDEGNA	32.499	24.601	-24,30 %
Isole	Totale:	69.916	75.085	7,39 %

Totale Generale:	2.150.764	2.175.161	1,13 %
-------------------------	------------------	------------------	---------------

Prospetto n. 302

Comuni. Entrate. Titolo 4 categoria 6: riscossione di crediti

(importi in migliaia di euro)

Stanziamanti in conto competenza

Zona	Regione	2004	2005	Percentuale
Nord Ovest	PIEMONTE	1.091.529	1.082.168	-0,86 %
	LOMBARDIA	9.775.346	9.203.617	-5,85 %
	LIGURIA	266.410	269.788	1,27 %
Nord Ovest	Totale:	11.133.285	10.555.573	-5,19 %

Zona	Regione	2004	2005	Percentuale
Nord Est	TRENTINO ALTO ADIGE	29.213	30.281	3,66 %
	VENETO	81.937	151.719	85,17 %
	FRIULI V. GIULIA	145.159	217.001	49,49 %
	EMILIA ROMAGNA	273.801	365.248	33,40 %
Nord Est	Totale:	530.110	764.248	44,17 %

Zona	Regione	2004	2005	Percentuale
Centro	TOSCANA	264.453	350.866	32,68 %
	UMBRIA	97.748	97.651	-0,10 %
	MARCHE	28.363	43.866	54,66 %
	LAZIO	241.803	605.726	150,50 %
Centro	Totale:	632.366	1.098.109	73,65 %

Zona	Regione	2004	2005	Percentuale
Sud	ABRUZZO	2.840	110.379	3785,93 %
	MOLISE	6.404	12.309	92,21 %
	CAMPANIA	321.497	49.340	-84,65 %
	PUGLIA	36.435	15.013	-58,79 %
	BASILICATA	19.368	11.052	-42,94 %
	CALABRIA	801	15.240	1801,46 %
Sud	Totale:	387.346	213.333	-44,92 %

Zona	Regione	2004	2005	Percentuale
Isole	SICILIA	11.747	15.691	33,57 %
	SARDEGNA	18.266	5.141	-71,85 %
Isole	Totale:	30.014	20.833	-30,59 %

Totale Generale:	12.713.120	12.652.097	-0,48 %
-------------------------	-------------------	-------------------	----------------

Prospetto n. 303

Comuni. Entrate. Titolo 4 categoria 6: riscossione di crediti

(importi in migliaia di euro)

Accertamenti in conto competenza

Zona	Regione	2004	2005	Percentuale
Nord Ovest	PIEMONTE	298.008	236.677	-20,58 %
	LOMBARDIA	5.691.512	8.307.154	45,96 %
	LIGURIA	173.842	114.408	-34,19 %
Nord Ovest	Totale:	6.163.362	8.658.239	40,48 %

Zona	Regione	2004	2005	Percentuale
Nord Est	TRENTINO ALTO ADIGE	10.999	7.631	-30,62 %
	VENETO	44.330	110.557	149,40 %
	FRIULI V. GIULIA	74.266	123.021	65,65 %
	EMILIA ROMAGNA	156.538	246.586	57,52 %
Nord Est	Totale:	286.133	487.794	70,48 %

Zona	Regione	2004	2005	Percentuale
Centro	TOSCANA	139.115	161.623	16,18 %
	UMBRIA	92.277	64.584	-30,01 %
	MARCHE	5.725	32.633	470,00 %
	LAZIO	179.190	428.042	138,88 %
Centro	Totale:	416.307	686.882	64,99 %

Zona	Regione	2004	2005	Percentuale
Sud	ABRUZZO	815	96.495	11732,68 %
	MOLISE	6.471	2.451	-62,13 %
	CAMPANIA	45.171	21.124	-53,24 %
	PUGLIA	17.105	4.778	-72,06 %
	BASILICATA	9.478	3.064	-67,68 %
	CALABRIA	146	11.826	8013,13 %
Sud	Totale:	79.186	139.738	76,47 %

Zona	Regione	2004	2005	Percentuale
Isole	SICILIA	2.468	12.130	391,41 %
	SARDEGNA	1.659	10.710	545,47 %
Isole	Totale:	4.128	22.841	453,34 %

Totale Generale:	6.949.116	9.995.494	43,84 %
-------------------------	------------------	------------------	----------------

Prospetto n. 304

Comuni. Entrate. Titolo 4 categoria 6: riscossione di crediti

(importi in migliaia di euro)

Riscossioni in conto competenza

Zona	Regione	2004	2005	Percentuale
Nord Ovest	PIEMONTE	220.764	148.596	-32,69 %
	LOMBARDIA	5.339.032	8.209.011	53,75 %
	LIGURIA	117.392	87.075	-25,83 %
Nord Ovest	Totale:	5.677.188	8.444.682	48,75 %

Zona	Regione	2004	2005	Percentuale
Nord Est	TRENTINO ALTO ADIGE	9.099	3.112	-65,80 %
	VENETO	22.548	25.437	12,81 %
	FRIULI V. GIULIA	56.370	75.379	33,72 %
	EMILIA ROMAGNA	81.391	109.388	34,40 %
Nord Est	Totale:	169.408	213.316	25,92 %

Zona	Regione	2004	2005	Percentuale
Centro	TOSCANA	83.941	70.286	-16,27 %
	UMBRIA	72.098	64.449	-10,61 %
	MARCHE	3.047	13.971	358,45 %
	LAZIO	108.801	140.274	28,93 %
Centro	Totale:	267.887	288.981	7,87 %

Zona	Regione	2004	2005	Percentuale
Sud	ABRUZZO	371	45.805	12243,39 %
	MOLISE	4.253	593	-86,06 %
	CAMPANIA	3.360	13.998	316,66 %
	PUGLIA	10.087	2.710	-73,13 %
	BASILICATA	4.227	235	-94,44 %
	CALABRIA	42	8.740	20651,61 %
Sud	Totale:	22.340	72.081	222,66 %

Zona	Regione	2004	2005	Percentuale
Isole	SICILIA	1.894	2.232	17,89 %
	SARDEGNA	1.080	218	-79,78 %
Isole	Totale:	2.974	2.451	-17,58 %

Totale Generale:	6.139.796	9.021.511	46,94 %
-------------------------	------------------	------------------	----------------

Prospetto n. 305

Comuni. Entrate. Titolo 4 categoria 6: riscossione di crediti

(importi in migliaia di euro)

Accertamenti in conto residui

Zona	Regione	2004	2005	Percentuale
Nord Ovest	PIEMONTE	266.681	241.690	-9,37 %
	LOMBARDIA	1.145.839	1.338.979	16,86 %
	LIGURIA	78.612	103.601	31,79 %
Nord Ovest	Totale:	1.491.131	1.684.270	12,95 %

Zona	Regione	2004	2005	Percentuale
Nord Est	TRENTINO ALTO ADIGE	8.884	6.799	-23,48 %
	VENETO	85.253	77.869	-8,66 %
	FRIULI V. GIULIA	42.161	41.259	-2,14 %
	EMILIA ROMAGNA	122.188	124.000	1,48 %
Nord Est	Totale:	258.486	249.926	-3,31 %

Zona	Regione	2004	2005	Percentuale
Centro	TOSCANA	238.327	180.073	-24,44 %
	UMBRIA	28.403	21.319	-24,94 %
	MARCHE	37.797	21.009	-44,42 %
	LAZIO	16.543	81.109	390,31 %
Centro	Totale:	321.070	303.510	-5,47 %

Zona	Regione	2004	2005	Percentuale
Sud	ABRUZZO	2.290	1.479	-35,40 %
	MOLISE	1.446	3.060	111,71 %
	CAMPANIA	165.530	177.096	6,99 %
	PUGLIA	3.483	9.403	169,93 %
	BASILICATA	16.033	17.378	8,39 %
	CALABRIA	1.693	1.556	-8,12 %
Sud	Totale:	190.475	209.972	10,24 %

Zona	Regione	2004	2005	Percentuale
Isole	SICILIA	13.454	10.822	-19,56 %
	SARDEGNA	1.937	1.389	-28,29 %
Isole	Totale:	15.391	12.211	-20,66 %

Totale Generale:	2.276.554	2.459.889	8,05 %
-------------------------	------------------	------------------	---------------

Prospetto n. 306

Comuni. Entrate. Titolo 4 categoria 6: riscossione di crediti

(importi in migliaia di euro)

Riscossioni in conto residui

Zona	Regione	2004	2005	Percentuale
Nord Ovest	PIEMONTE	100.114	90.210	-9,89 %
	LOMBARDIA	32.629	11.029	-66,20 %
	LIGURIA	31.438	45.109	43,49 %
Nord Ovest	Totale:	164.181	146.348	-10,86 %

Zona	Regione	2004	2005	Percentuale
Nord Est	TRENTINO ALTO ADIGE	3.986	2.530	-36,52 %
	VENETO	27.939	31.658	13,31 %
	FRIULI V. GIULIA	18.788	12.326	-34,40 %
	EMILIA ROMAGNA	69.604	75.788	8,88 %
Nord Est	Totale:	120.317	122.302	1,65 %

Zona	Regione	2004	2005	Percentuale
Centro	TOSCANA	98.989	67.223	-32,09 %
	UMBRIA	27.261	20.158	-26,06 %
	MARCHE	19.204	7.574	-60,56 %
	LAZIO	4.970	11.587	133,15 %
Centro	Totale:	150.424	106.541	-29,17 %

Zona	Regione	2004	2005	Percentuale
Sud	ABRUZZO	857	154	-82,03 %
	MOLISE	227	2.176	856,80 %
	CAMPANIA	30.166	19.045	-36,87 %
	PUGLIA	1.022	1.646	60,98 %
	BASILICATA	3.423	3.604	5,26 %
	CALABRIA	241	330	36,99 %
Sud	Totale:	35.938	26.954	-25,00 %

Zona	Regione	2004	2005	Percentuale
Isole	SICILIA	1.393	989	-29,00 %
	SARDEGNA	1.127	442	-60,78 %
Isole	Totale:	2.520	1.431	-43,21 %

Totale Generale:	473.380	403.577	-14,75 %
-------------------------	----------------	----------------	-----------------

Prospetto n. 307

Comuni. Entrate. Titolo 4 categoria 6: riscossione di crediti

(importi in migliaia di euro)

Riscossioni totali

Zona	Regione	2004	2005	Percentuale
Nord Ovest	PIEMONTE	320.877	238.806	-25,58 %
	LOMBARDIA	5.371.661	8.220.040	53,03 %
	LIGURIA	148.830	132.184	-11,18 %
Nord Ovest	Totale:	5.841.368	8.591.030	47,07 %

Zona	Regione	2004	2005	Percentuale
Nord Est	TRENTINO ALTO ADIGE	13.085	5.642	-56,88 %
	VENETO	50.487	57.095	13,09 %
	FRIULI V. GIULIA	75.158	87.704	16,69 %
	EMILIA ROMAGNA	150.995	185.175	22,64 %
Nord Est	Totale:	289.725	335.618	15,84 %

Zona	Regione	2004	2005	Percentuale
Centro	TOSCANA	182.930	137.509	-24,83 %
	UMBRIA	99.358	84.607	-14,85 %
	MARCHE	22.251	21.545	-3,17 %
	LAZIO	113.771	151.861	33,48 %
Centro	Totale:	418.310	395.522	-5,45 %

Zona	Regione	2004	2005	Percentuale
Sud	ABRUZZO	1.229	45.960	3641,10 %
	MOLISE	4.480	2.769	-38,20 %
	CAMPANIA	33.525	33.042	-1,44 %
	PUGLIA	11.110	4.356	-60,79 %
	BASILICATA	7.650	3.839	-49,82 %
	CALABRIA	283	9.070	3102,40 %
Sud	Totale:	58.277	99.035	69,94 %

Zona	Regione	2004	2005	Percentuale
Isole	SICILIA	3.287	3.221	-1,99 %
	SARDEGNA	2.207	660	-70,08 %
Isole	Totale:	5.494	3.882	-29,34 %

Totale Generale:	6.613.175	9.425.087	42,52 %
-------------------------	------------------	------------------	----------------

Prospetto n. 308

Comuni. Entrate. Titolo 4 categoria 6: riscossione di crediti

(importi in migliaia di euro)

Totale dei residui attivi da riportare

Zona	Regione	2004	2005	Percentuale
Nord Ovest	PIEMONTE	243.812	239.562	-1,74 %
	LOMBARDIA	1.465.690	1.426.093	-2,70 %
	LIGURIA	103.624	85.824	-17,18 %
Nord Ovest	Totale:	1.813.125	1.751.479	-3,40 %

Zona	Regione	2004	2005	Percentuale
Nord Est	TRENTINO ALTO ADIGE	6.799	8.787	29,25 %
	VENETO	79.095	131.330	66,04 %
	FRIULI V. GIULIA	41.269	76.575	85,55 %
	EMILIA ROMAGNA	127.732	185.411	45,16 %
Nord Est	Totale:	254.894	402.103	57,75 %

Zona	Regione	2004	2005	Percentuale
Centro	TOSCANA	194.512	204.186	4,97 %
	UMBRIA	21.323	1.296	-93,92 %
	MARCHE	21.271	32.098	50,90 %
	LAZIO	81.961	357.290	335,92 %
Centro	Totale:	319.067	594.870	86,44 %

Zona	Regione	2004	2005	Percentuale
Sud	ABRUZZO	1.877	52.015	2671,51 %
	MOLISE	3.436	2.742	-20,19 %
	CAMPANIA	177.176	165.177	-6,77 %
	PUGLIA	9.478	9.825	3,66 %
	BASILICATA	17.861	16.603	-7,04 %
	CALABRIA	1.556	4.311	177,10 %
Sud	Totale:	211.384	250.674	18,59 %

Zona	Regione	2004	2005	Percentuale
Isole	SICILIA	12.635	19.731	56,15 %
	SARDEGNA	1.389	11.439	723,55 %
Isole	Totale:	14.024	31.169	122,25 %

Totale Generale:	2.612.494	3.030.296	15,99 %
-------------------------	------------------	------------------	----------------

Prospetto n. 309

Comuni. Entrate. Titolo 5: entrate derivanti da accensione di prestiti

Accertamenti in conto competenza

(importi in migliaia di euro)

Zona	Regione	2004	2005	Percentuale
Nord Ovest	PIEMONTE	903.336	890.587	-1,41 %
	LOMBARDIA	1.024.069	2.463.137	140,52 %
	LIGURIA	161.372	200.513	24,26 %
Nord Ovest	Totale:	2.088.776	3.554.237	70,16 %

Zona	Regione	2004	2005	Percentuale
Nord Est	TRENTINO ALTO ADIGE	37.319	35.300	-5,41 %
	VENETO	399.636	443.067	10,87 %
	FRIULI V. GIULIA	122.666	218.015	77,73 %
	EMILIA ROMAGNA	459.772	422.910	-8,02 %
Nord Est	Totale:	1.019.393	1.119.293	9,80 %

Zona	Regione	2004	2005	Percentuale
Centro	TOSCANA	644.553	942.482	46,22 %
	UMBRIA	77.960	175.120	124,63 %
	MARCHE	157.570	170.601	8,27 %
	LAZIO	1.212.873	975.545	-19,57 %
Centro	Totale:	2.092.956	2.263.748	8,16 %

Zona	Regione	2004	2005	Percentuale
Sud	ABRUZZO	210.130	264.950	26,09 %
	MOLISE	8.632	1.224	-85,82 %
	CAMPANIA	1.124.099	895.453	-20,34 %
	PUGLIA	376.628	372.317	-1,14 %
	BASILICATA	83.313	116.670	40,04 %
	CALABRIA	202.622	174.950	-13,66 %
Sud	Totale:	2.005.425	1.825.564	-8,97 %

Zona	Regione	2004	2005	Percentuale
Isole	SICILIA	831.190	844.715	1,63 %
	SARDEGNA	93.080	133.495	43,42 %
Isole	Totale:	924.271	978.210	5,84 %

Totale Generale:	8.130.821	9.741.051	19,80 %
-------------------------	------------------	------------------	----------------

Prospetto n. 310

Comuni. Entrate. Titolo 5: entrate derivanti da accensione di prestiti

Riscossioni in conto competenza

(importi in migliaia di euro)

Zona	Regione	2004	2005	Percentuale
Nord Ovest	PIEMONTE	117.295	332.273	183,28 %
	LOMBARDIA	492.034	2.067.494	320,19 %
	LIGURIA	26.184	32.810	25,30 %
Nord Ovest	Totale:	635.514	2.432.577	282,77 %

Zona	Regione	2004	2005	Percentuale
Nord Est	TRENTINO ALTO ADIGE	6.378	10.072	57,92 %
	VENETO	51.707	174.929	238,31 %
	FRIULI V. GIULIA	30.214	92.255	205,33 %
	EMILIA ROMAGNA	207.500	283.056	36,41 %
Nord Est	Totale:	295.800	560.312	89,42 %

Zona	Regione	2004	2005	Percentuale
Centro	TOSCANA	357.367	503.339	40,85 %
	UMBRIA	25.230	101.006	300,34 %
	MARCHE	57.702	106.204	84,06 %
	LAZIO	465.467	431.854	-7,22 %
Centro	Totale:	905.767	1.142.403	26,13 %

Zona	Regione	2004	2005	Percentuale
Sud	ABRUZZO	113.329	178.645	57,63 %
	MOLISE	7.024	31	-99,56 %
	CAMPANIA	674.315	509.662	-24,42 %
	PUGLIA	152.383	219.801	44,24 %
	BASILICATA	61.154	106.584	74,29 %
	CALABRIA	101.247	100.666	-0,57 %
Sud	Totale:	1.109.452	1.115.388	0,54 %

Zona	Regione	2004	2005	Percentuale
Isole	SICILIA	476.254	412.483	-13,39 %
	SARDEGNA	16.327	109.924	573,26 %
Isole	Totale:	492.581	522.407	6,06 %

Totale Generale:	3.439.114	5.773.088	67,87 %
-------------------------	------------------	------------------	----------------

Prospetto n. 311

Comuni. Entrate. Titolo 5: entrate derivanti da accensione di prestiti

Residui in conto competenza

(importi in migliaia di euro)

Zona	Regione	2004	2005	Percentuale
Nord Ovest	PIEMONTE	786.041	558.314	-28,97 %
	LOMBARDIA	532.035	395.642	-25,64 %
	LIGURIA	135.187	167.703	24,05 %
Nord Ovest	Totale:	1.453.262	1.121.660	-22,82 %

Zona	Regione	2004	2005	Percentuale
Nord Est	TRENTINO ALTO ADIGE	30.941	25.228	-18,47 %
	VENETO	347.928	268.138	-22,93 %
	FRIULI V. GIULIA	92.452	125.761	36,03 %
	EMILIA ROMAGNA	252.272	139.854	-44,56 %
Nord Est	Totale:	723.593	558.981	-22,75 %

Zona	Regione	2004	2005	Percentuale
Centro	TOSCANA	287.186	439.142	52,91 %
	UMBRIA	52.730	74.114	40,55 %
	MARCHE	99.868	64.397	-35,52 %
	LAZIO	747.406	543.691	-27,26 %
Centro	Totale:	1.187.189	1.121.345	-5,55 %

Zona	Regione	2004	2005	Percentuale
Sud	ABRUZZO	96.801	86.305	-10,84 %
	MOLISE	1.607	1.193	-25,77 %
	CAMPANIA	449.785	385.791	-14,23 %
	PUGLIA	224.245	152.516	-31,99 %
	BASILICATA	22.160	10.086	-54,49 %
	CALABRIA	101.375	74.284	-26,72 %
Sud	Totale:	895.973	710.175	-20,74 %

Zona	Regione	2004	2005	Percentuale
Isole	SICILIA	354.936	432.232	21,78 %
	SARDEGNA	76.753	23.571	-69,29 %
Isole	Totale:	431.690	455.802	5,59 %

Totale Generale:	4.691.707	3.967.963	-15,43 %
-------------------------	------------------	------------------	-----------------

Prospetto n. 312

Comuni. Entrate. Titolo 5: entrate derivanti da accensione di prestiti

Accertamenti in conto residui

(importi in migliaia di euro)

Zona	Regione	2004	2005	Percentuale
Nord Ovest	PIEMONTE	1.138.612	1.405.908	23,48 %
	LOMBARDIA	1.171.763	1.222.745	4,35 %
	LIGURIA	478.232	444.476	-7,06 %
Nord Ovest	Totale:	2.788.606	3.073.129	10,20 %

Zona	Regione	2004	2005	Percentuale
Nord Est	TRENTINO ALTO ADIGE	65.901	68.365	3,74 %
	VENETO	1.535.566	1.351.819	-11,97 %
	FRIULI V. GIULIA	271.702	247.882	-8,77 %
	EMILIA ROMAGNA	420.318	432.672	2,94 %
Nord Est	Totale:	2.293.487	2.100.738	-8,40 %

Zona	Regione	2004	2005	Percentuale
Centro	TOSCANA	902.167	835.061	-7,44 %
	UMBRIA	157.589	149.639	-5,04 %
	MARCHE	208.007	202.878	-2,47 %
	LAZIO	1.677.390	1.853.919	10,52 %
Centro	Totale:	2.945.153	3.041.497	3,27 %

Zona	Regione	2004	2005	Percentuale
Sud	ABRUZZO	244.457	224.472	-8,18 %
	MOLISE	18.071	14.493	-19,80 %
	CAMPANIA	1.134.275	1.233.213	8,72 %
	PUGLIA	481.150	517.299	7,51 %
	BASILICATA	97.660	92.114	-5,68 %
	CALABRIA	265.709	290.312	9,26 %
Sud	Totale:	2.241.322	2.371.903	5,83 %

Zona	Regione	2004	2005	Percentuale
Isole	SICILIA	532.148	750.679	41,07 %
	SARDEGNA	169.826	180.138	6,07 %
Isole	Totale:	701.975	930.817	32,60 %

Totale Generale:	10.970.543	11.518.084	4,99 %
-------------------------	-------------------	-------------------	---------------

Prospetto n. 313

Comuni. Entrate. Titolo 5: entrate derivanti da accensione di prestiti

Riscossioni in conto residui

(importi in migliaia di euro)

Zona	Regione	2004	2005	Percentuale
Nord Ovest	PIEMONTE	364.529	464.043	27,30 %
	LOMBARDIA	420.211	512.510	21,97 %
	LIGURIA	160.659	139.406	-13,23 %
Nord Ovest	Totale:	945.398	1.115.959	18,04 %

Zona	Regione	2004	2005	Percentuale
Nord Est	TRENTINO ALTO ADIGE	28.723	34.148	18,89 %
	VENETO	521.711	396.607	-23,98 %
	FRIULI V. GIULIA	113.860	99.879	-12,28 %
	EMILIA ROMAGNA	221.740	204.368	-7,83 %
Nord Est	Totale:	886.034	735.002	-17,05 %

Zona	Regione	2004	2005	Percentuale
Centro	TOSCANA	339.027	274.113	-19,15 %
	UMBRIA	58.450	62.634	7,16 %
	MARCHE	102.931	88.092	-14,42 %
	LAZIO	555.855	467.896	-15,82 %
Centro	Totale:	1.056.263	892.736	-15,48 %

Zona	Regione	2004	2005	Percentuale
Sud	ABRUZZO	87.202	140.655	61,30 %
	MOLISE	5.183	2.507	-51,64 %
	CAMPANIA	315.815	283.070	-10,37 %
	PUGLIA	143.191	119.445	-16,58 %
	BASILICATA	23.094	35.510	53,76 %
	CALABRIA	59.045	55.835	-5,44 %
Sud	Totale:	633.529	637.022	0,55 %

Zona	Regione	2004	2005	Percentuale
Isole	SICILIA	114.431	140.316	22,62 %
	SARDEGNA	48.373	55.465	14,66 %
Isole	Totale:	162.804	195.781	20,26 %

Totale Generale:	3.684.029	3.576.501	-2,92 %
-------------------------	------------------	------------------	----------------

Prospetto n. 314

Comuni. Entrate. Titolo 5: entrate derivanti da accensione di prestiti

Residui in conto residui

(importi in migliaia di euro)

Zona	Regione	2004	2005	Percentuale
Nord Ovest	PIEMONTE	774.083	941.865	21,67 %
	LOMBARDIA	751.552	710.235	-5,50 %
	LIGURIA	317.573	305.070	-3,94 %
Nord Ovest	Totale:	1.843.208	1.957.169	6,18 %

Zona	Regione	2004	2005	Percentuale
Nord Est	TRENTINO ALTO ADIGE	37.177	34.217	-7,96 %
	VENETO	1.013.855	955.212	-5,78 %
	FRIULI V. GIULIA	157.842	148.003	-6,23 %
	EMILIA ROMAGNA	198.579	228.304	14,97 %
Nord Est	Totale:	1.407.453	1.365.736	-2,96 %

Zona	Regione	2004	2005	Percentuale
Centro	TOSCANA	563.140	560.948	-0,39 %
	UMBRIA	99.139	87.004	-12,24 %
	MARCHE	105.076	114.785	9,24 %
	LAZIO	1.121.535	1.386.023	23,58 %
Centro	Totale:	1.888.890	2.148.761	13,76 %

Zona	Regione	2004	2005	Percentuale
Sud	ABRUZZO	157.255	83.816	-46,70 %
	MOLISE	12.888	11.986	-7,00 %
	CAMPANIA	818.461	950.143	16,09 %
	PUGLIA	337.959	397.854	17,72 %
	BASILICATA	74.566	56.605	-24,09 %
	CALABRIA	206.664	234.477	13,46 %
Sud	Totale:	1.607.793	1.734.881	7,90 %

Zona	Regione	2004	2005	Percentuale
Isole	SICILIA	417.717	610.362	46,12 %
	SARDEGNA	121.454	124.673	2,65 %
Isole	Totale:	539.171	735.035	36,33 %

Totale Generale:	7.286.515	7.941.583	8,99 %
-------------------------	------------------	------------------	---------------

Prospetto n. 315

Comuni. Entrate. Titolo 5: entrate derivanti da accensione di prestiti

Riscossioni totali

(importi in migliaia di euro)

Zona	Regione	2004	2005	Percentuale
Nord Ovest	PIEMONTE	481.824	796.316	65,27 %
	LOMBARDIA	912.245	2.580.004	182,82 %
	LIGURIA	186.843	172.216	-7,83 %
Nord Ovest	Totale:	1.580.912	3.548.537	124,46 %

Zona	Regione	2004	2005	Percentuale
Nord Est	TRENTINO ALTO ADIGE	35.101	44.220	25,98 %
	VENETO	573.418	571.536	-0,33 %
	FRIULI V. GIULIA	144.074	192.134	33,36 %
	EMILIA ROMAGNA	429.240	487.425	13,56 %
Nord Est	Totale:	1.181.834	1.295.314	9,60 %

Zona	Regione	2004	2005	Percentuale
Centro	TOSCANA	696.395	777.453	11,64 %
	UMBRIA	83.681	163.641	95,55 %
	MARCHE	160.632	194.296	20,96 %
	LAZIO	1.021.322	899.750	-11,90 %
Centro	Totale:	1.962.030	2.035.139	3,73 %

Zona	Regione	2004	2005	Percentuale
Sud	ABRUZZO	200.531	319.300	59,23 %
	MOLISE	12.207	2.538	-79,21 %
	CAMPANIA	990.130	792.732	-19,94 %
	PUGLIA	295.575	339.246	14,78 %
	BASILICATA	84.247	142.094	68,66 %
	CALABRIA	160.292	156.501	-2,37 %
Sud	Totale:	1.742.982	1.752.410	0,54 %

Zona	Regione	2004	2005	Percentuale
Isole	SICILIA	590.685	552.800	-6,41 %
	SARDEGNA	64.700	165.389	155,63 %
Isole	Totale:	655.385	718.188	9,58 %

Totale Generale:	7.123.143	9.349.589	31,26 %
-------------------------	------------------	------------------	----------------

Prospetto n. 316

Comuni. Entrate. Titolo 5: entrate derivanti da accensione di prestiti

Totale dei residui attivi da riportare

(importi in migliaia di euro)

Zona	Regione	2004	2005	Percentuale
Nord Ovest	PIEMONTE	1.560.124	1.500.179	-3,84 %
	LOMBARDIA	1.283.586	1.105.877	-13,84 %
	LIGURIA	452.760	472.773	4,42 %
Nord Ovest	Totale:	3.296.470	3.078.829	-6,60 %

Zona	Regione	2004	2005	Percentuale
Nord Est	TRENTINO ALTO ADIGE	68.119	59.445	-12,73 %
	VENETO	1.361.783	1.223.351	-10,17 %
	FRIULI V. GIULIA	250.294	273.763	9,38 %
	EMILIA ROMAGNA	450.850	368.158	-18,34 %
Nord Est	Totale:	2.131.046	1.924.717	-9,68 %

Zona	Regione	2004	2005	Percentuale
Centro	TOSCANA	850.326	1.000.090	17,61 %
	UMBRIA	151.868	161.119	6,09 %
	MARCHE	204.945	179.182	-12,57 %
	LAZIO	1.868.940	1.929.714	3,25 %
Centro	Totale:	3.076.079	3.270.106	6,31 %

Zona	Regione	2004	2005	Percentuale
Sud	ABRUZZO	254.056	170.121	-33,04 %
	MOLISE	14.495	13.179	-9,08 %
	CAMPANIA	1.268.245	1.335.934	5,34 %
	PUGLIA	562.204	550.371	-2,10 %
	BASILICATA	96.726	66.691	-31,05 %
	CALABRIA	308.039	308.761	0,23 %
	Sud	Totale:	2.503.766	2.445.056

Zona	Regione	2004	2005	Percentuale
Isole	SICILIA	772.653	1.042.594	34,94 %
	SARDEGNA	198.207	148.244	-25,21 %
Isole	Totale:	970.860	1.190.838	22,66 %

Totale Generale:	11.978.222	11.909.546	-0,57 %
-------------------------	-------------------	-------------------	----------------

Prospetto n. 317

Comuni. Entrate per investimenti: titolo 5 depurato delle catg. 1 e 2

Stanziamenti in conto competenza

(importi in migliaia di euro)

Zona	Regione	2004	2005	Percentuale
Nord Ovest	PIEMONTE	1.997.135	1.596.790	-20,05 %
	LOMBARDIA	2.879.720	2.811.148	-2,38 %
	LIGURIA	329.982	206.699	-37,36 %
Nord Ovest	Totale:	5.206.836	4.614.637	-11,37 %

Zona	Regione	2004	2005	Percentuale
Nord Est	TRENTINO ALTO ADIGE	40.365	45.865	13,63 %
	VENETO	617.250	556.144	-9,90 %
	FRIULI V. GIULIA	258.929	319.811	23,51 %
	EMILIA ROMAGNA	1.040.252	562.800	-45,90 %
Nord Est	Totale:	1.956.797	1.484.620	-24,13 %

Zona	Regione	2004	2005	Percentuale
Centro	TOSCANA	699.165	1.050.795	50,29 %
	UMBRIA	144.147	305.928	112,23 %
	MARCHE	253.436	278.338	9,83 %
	LAZIO	1.538.003	1.145.386	-25,53 %
Centro	Totale:	2.634.750	2.780.447	5,53 %

Zona	Regione	2004	2005	Percentuale
Sud	ABRUZZO	388.970	439.135	12,90 %
	MOLISE	13.517	1.683	-87,55 %
	CAMPANIA	1.672.331	1.218.519	-27,14 %
	PUGLIA	689.648	548.132	-20,52 %
	BASILICATA	65.004	116.176	78,72 %
	CALABRIA	269.142	207.470	-22,91 %
Sud	Totale:	3.098.612	2.531.115	-18,31 %

Zona	Regione	2004	2005	Percentuale
Isole	SICILIA	1.207.491	1.185.737	-1,80 %
	SARDEGNA	185.944	191.802	3,15 %
Isole	Totale:	1.393.435	1.377.539	-1,14 %

Totale Generale:	14.290.430	12.788.359	-10,51 %
-------------------------	-------------------	-------------------	-----------------

Prospetto n. 318

Comuni. Entrate per investimenti: titolo 5 depurato delle catg. 1 e 2

Accertamenti in conto competenza

(Importi in migliaia di euro)

Zona	Regione	2004	2005	Percentuale
Nord Ovest	PIEMONTE	888.307	836.503	-5,83 %
	LOMBARDIA	1.009.037	2.458.073	143,61 %
	LIGURIA	158.850	197.511	24,34 %
Nord Ovest	Totale:	2.056.193	3.492.087	69,83 %

Zona	Regione	2004	2005	Percentuale
Nord Est	TRENTINO ALTO ADIGE	29.621	33.854	14,29 %
	VENETO	376.297	426.394	13,31 %
	FRIULI V. GIULIA	122.487	212.017	73,09 %
	EMILIA ROMAGNA	438.570	405.374	-7,57 %
Nord Est	Totale:	966.975	1.077.639	11,44 %

Zona	Regione	2004	2005	Percentuale
Centro	TOSCANA	434.482	714.147	64,37 %
	UMBRIA	74.713	175.120	134,39 %
	MARCHE	124.957	142.130	13,74 %
	LAZIO	1.155.247	907.987	-21,40 %
Centro	Totale:	1.789.400	1.939.385	8,38 %

Zona	Regione	2004	2005	Percentuale
Sud	ABRUZZO	184.658	245.878	33,15 %
	MOLISE	7.663	1.224	-84,03 %
	CAMPANIA	913.837	745.230	-18,45 %
	PUGLIA	335.978	324.655	-3,37 %
	BASILICATA	32.773	101.020	208,24 %
	CALABRIA	139.099	113.324	-18,53 %
Sud	Totale:	1.614.009	1.531.332	-5,12 %

Zona	Regione	2004	2005	Percentuale
Isole	SICILIA	359.358	432.517	20,36 %
	SARDEGNA	88.824	131.477	48,02 %
Isole	Totale:	448.181	563.994	25,84 %

Totale Generale:	6.874.758	8.604.438	25,16 %
-------------------------	------------------	------------------	----------------

Prospetto n. 319

Comuni. Entrate per investimenti: titolo 5 depurato delle catg. 1 e 2

Riscossioni in conto competenza

(importi in migliaia di euro)

Zona	Regione	2004	2005	Percentuale
Nord Ovest	PIEMONTE	102.582	278.189	171,19 %
	LOMBARDIA	477.252	2.062.950	332,26 %
	LIGURIA	23.663	29.808	25,97 %
Nord Ovest	Totale:	603.497	2.370.947	292,87 %

Zona	Regione	2004	2005	Percentuale
Nord Est	TRENTINO ALTO ADIGE	3.459	8.771	153,55 %
	VENETO	33.914	159.735	371,00 %
	FRIULI V. GIULIA	30.207	86.256	185,55 %
	EMILIA ROMAGNA	187.834	267.076	42,19 %
Nord Est	Totale:	255.414	521.837	104,31 %

Zona	Regione	2004	2005	Percentuale
Centro	TOSCANA	149.870	438.586	192,65 %
	UMBRIA	22.166	101.006	355,69 %
	MARCHE	25.194	78.281	210,71 %
	LAZIO	409.753	369.528	-9,82 %
Centro	Totale:	606.982	987.401	62,67 %

Zona	Regione	2004	2005	Percentuale
Sud	ABRUZZO	87.878	159.573	81,58 %
	MOLISE	6.056	31	-99,49 %
	CAMPANIA	490.378	372.278	-24,08 %
	PUGLIA	112.247	172.401	53,59 %
	BASILICATA	10.614	90.934	756,75 %
	CALABRIA	43.042	39.697	-7,77 %
Sud	Totale:	750.216	834.914	11,29 %

Zona	Regione	2004	2005	Percentuale
Isole	SICILIA	17.897	2.123	-88,14 %
	SARDEGNA	12.070	107.907	793,99 %
Isole	Totale:	29.968	110.030	267,16 %

Totale Generale:	2.246.077	4.825.129	114,82 %
-------------------------	------------------	------------------	-----------------

Prospetto n. 320

Comuni. Entrate per investimenti: titolo 5 depurato delle catg. 1 e 2

Accertamenti in conto residui

(importi in migliaia di euro)

Zona	Regione	2004	2005	Percentuale
Nord Ovest	PIEMONTE	1.137.846	1.404.886	23,47 %
	LOMBARDIA	1.170.925	1.218.855	4,09 %
	LIGURIA	477.516	444.475	-6,92 %
Nord Ovest	Totale:	2.786.287	3.068.217	10,12 %

Zona	Regione	2004	2005	Percentuale
Nord Est	TRENTINO ALTO ADIGE	65.890	63.575	-3,51 %
	VENETO	1.525.264	1.345.051	-11,82 %
	FRIULI V. GIULIA	271.352	247.710	-8,71 %
	EMILIA ROMAGNA	419.764	431.396	2,77 %
Nord Est	Totale:	2.282.271	2.087.732	-8,52 %

Zona	Regione	2004	2005	Percentuale
Centro	TOSCANA	894.259	832.861	-6,87 %
	UMBRIA	157.589	149.457	-5,16 %
	MARCHE	207.466	202.426	-2,43 %
	LAZIO	1.660.904	1.842.570	10,94 %
Centro	Totale:	2.920.218	3.027.314	3,67 %

Zona	Regione	2004	2005	Percentuale
Sud	ABRUZZO	243.974	224.139	-8,13 %
	MOLISE	17.998	14.420	-19,88 %
	CAMPANIA	1.127.777	1.201.197	6,51 %
	PUGLIA	478.436	514.554	7,55 %
	BASILICATA	95.376	90.116	-5,51 %
	CALABRIA	264.420	283.900	7,37 %
Sud	Totale:	2.227.979	2.328.325	4,50 %

Zona	Regione	2004	2005	Percentuale
Isole	SICILIA	520.439	739.394	42,07 %
	SARDEGNA	168.708	179.040	6,12 %
Isole	Totale:	689.147	918.433	33,27 %

Totale Generale:	10.905.902	11.430.021	4,81 %
-------------------------	-------------------	-------------------	---------------

Prospetto n. 321

Comuni. Entrate per investimenti: titolo 5 depurato delle catg. 1 e 2

Riscossioni in conto residui

(importi in migliaia di euro)

Zona	Regione	2004	2005	Percentuale
Nord Ovest	PIEMONTE	364.468	463.761	27,24 %
	LOMBARDIA	419.826	511.122	21,75 %
	LIGURIA	160.108	139.406	-12,93 %
Nord Ovest	Totale:	944.401	1.114.289	17,99 %

Zona	Regione	2004	2005	Percentuale
Nord Est	TRENTINO ALTO ADIGE	28.723	31.054	8,11 %
	VENETO	512.708	392.319	-23,48 %
	FRIULI V. GIULIA	113.860	99.879	-12,28 %
	EMILIA ROMAGNA	221.362	203.951	-7,87 %
Nord Est	Totale:	876.653	727.203	-17,05 %

Zona	Regione	2004	2005	Percentuale
Centro	TOSCANA	331.317	273.603	-17,42 %
	UMBRIA	58.450	62.634	7,16 %
	MARCHE	102.913	88.092	-14,40 %
	LAZIO	548.967	466.098	-15,10 %
Centro	Totale:	1.041.648	890.428	-14,52 %

Zona	Regione	2004	2005	Percentuale
Sud	ABRUZZO	87.033	140.343	61,25 %
	MOLISE	5.183	2.507	-51,64 %
	CAMPANIA	315.047	267.926	-14,96 %
	PUGLIA	142.725	119.102	-16,55 %
	BASILICATA	22.961	35.224	53,41 %
	CALABRIA	58.850	55.137	-6,31 %
Sud	Totale:	631.799	620.239	-1,83 %

Zona	Regione	2004	2005	Percentuale
Isole	SICILIA	111.229	139.256	25,20 %
	SARDEGNA	48.352	55.465	14,71 %
Isole	Totale:	159.581	194.721	22,02 %

Totale Generale:	3.654.083	3.546.880	-2,93 %
-------------------------	------------------	------------------	----------------

Prospetto n. 322

Comuni. Entrate per investimenti: titolo 5 depurato delle catg. 1 e 2

Riscossioni totali

(importi in migliaia di euro)

Zona	Regione	2004	2005	Percentuale
Nord Ovest	PIEMONTE	467.050	741.950	58,86 %
	LOMBARDIA	897.077	2.574.072	186,94 %
	LIGURIA	183.771	169.213	-7,92 %
Nord Ovest	Totale:	1.547.898	3.485.235	125,16 %

Zona	Regione	2004	2005	Percentuale
Nord Est	TRENTINO ALTO ADIGE	32.183	39.825	23,75 %
	VENETO	546.622	552.054	0,99 %
	FRIULI V. GIULIA	144.066	186.135	29,20 %
	EMILIA ROMAGNA	409.196	471.026	15,11 %
Nord Est	Totale:	1.132.067	1.249.041	10,33 %

Zona	Regione	2004	2005	Percentuale
Centro	TOSCANA	481.187	712.189	48,01 %
	UMBRIA	80.616	163.641	102,99 %
	MARCHE	128.108	166.373	29,87 %
	LAZIO	958.720	835.626	-12,84 %
Centro	Totale:	1.648.631	1.877.830	13,90 %

Zona	Regione	2004	2005	Percentuale
Sud	ABRUZZO	174.910	299.916	71,47 %
	MOLISE	11.239	2.538	-77,42 %
	CAMPANIA	805.426	640.203	-20,51 %
	PUGLIA	254.972	291.503	14,33 %
	BASILICATA	33.575	126.159	275,75 %
	CALABRIA	101.892	94.834	-6,93 %
Sud	Totale:	1.382.014	1.455.153	5,29 %

Zona	Regione	2004	2005	Percentuale
Isole	SICILIA	129.126	141.379	9,49 %
	SARDEGNA	60.422	163.371	170,38 %
Isole	Totale:	189.549	304.751	60,78 %

Totale Generale:	5.900.159	8.372.009	41,89 %
-------------------------	------------------	------------------	----------------

Prospetto n. 323

Comuni. Entrate per investimenti: titolo 5 depurato delle catg. 1 e 2

Totale dei residui attivi da riportare

(importi in migliaia di euro)

Zona	Regione	2004	2005	Percentuale
Nord Ovest	PIEMONTE	1.559.102	1.499.439	-3,83 %
	LOMBARDIA	1.282.885	1.102.856	-14,03 %
	LIGURIA	452.595	472.773	4,46 %
Nord Ovest	Totale:	3.294.582	3.075.068	-6,66 %

Zona	Regione	2004	2005	Percentuale
Nord Est	TRENTINO ALTO ADIGE	63.329	57.604	-9,04 %
	VENETO	1.354.940	1.219.391	-10,00 %
	FRIULI V. GIULIA	249.772	273.592	9,54 %
	EMILIA ROMAGNA	449.138	365.744	-18,57 %
Nord Est	Totale:	2.117.179	1.916.331	-9,49 %

Zona	Regione	2004	2005	Percentuale
Centro	TOSCANA	847.554	834.819	-1,50 %
	UMBRIA	151.686	160.937	6,10 %
	MARCHE	204.316	178.183	-12,79 %
	LAZIO	1.857.430	1.914.931	3,10 %
Centro	Totale:	3.060.987	3.088.870	0,91 %

Zona	Regione	2004	2005	Percentuale
Sud	ABRUZZO	253.722	170.101	-32,96 %
	MOLISE	14.422	13.106	-9,13 %
	CAMPANIA	1.236.188	1.306.224	5,67 %
	PUGLIA	559.441	547.706	-2,10 %
	BASILICATA	94.574	64.978	-31,29 %
	CALABRIA	301.626	302.390	0,25 %
Sud	Totale:	2.459.974	2.404.504	-2,25 %

Zona	Regione	2004	2005	Percentuale
Isole	SICILIA	750.670	1.030.531	37,28 %
	SARDEGNA	197.109	147.146	-25,35 %
Isole	Totale:	947.779	1.177.676	24,26 %

Totale Generale:	11.880.501	11.662.450	-1,84 %
-------------------------	-------------------	-------------------	----------------

Prospetto n. 324

Comuni. Entrate. Titolo 6: entrate da servizi per conto terzi

Accertamenti in conto competenza

(importi in migliaia di euro)

Zona	Regione	2004	2005	Percentuale
Nord Ovest	PIEMONTE	312.247	343.193	9,91 %
	LOMBARDIA	706.570	951.999	- 34,74 %
	LIGURIA	175.925	162.480	-7,64 %
Nord Ovest	Totale:	1.194.742	1.457.673	22,01 %

Zoná	Regione	2004	2005	Percentuale
Nord Est	TRENTINO ALTO ADIGE	15.668	15.557	-0,71 %
	VENETO	325.258	399.975	22,97 %
	FRIULI V. GIULIA	104.854	159.794	52,40 %
	EMILIA ROMAGNA	421.094	412.346	-2,08 %
Nord Est	Totale:	866.874	987.672	13,93 %

Zona	Regione	2004	2005	Percentuale
Centro	TOSCANA	351.601	551.028	56,72 %
	UMBRIA	81.954	91.926	12,17 %
	MARCHE	126.820	113.162	-10,77 %
	LAZIO	545.405	545.900	0,09 %
Centro	Totale:	1.105.779	1.302.015	17,75 %

Zona	Regione	2004	2005	Percentuale
Sud	ABRUZZO	98.344	67.850	-31,01 %
	MOLISE	15.939	16.240	= 1,89 %
	CAMPANIA	522.231	512.371	-1,89 %
	PUGLIA	248.922	386.790	55,39 %
	BASILICATA	38.256	29.450	-23,02 %
	CALABRIA	106.621	112.229	5,26 %
Sud	Totale:	1.030.314	1.124.929	9,18 %

Zona	Regione	2004	2005	Percentuale
Isole	SICILIA	407.340	434.714	6,72 %
	SARDEGNA	87.828	90.112	2,60 %
Isole	Totale:	495.168	524.826	5,99 %

Totale Generale:	4.692.877	5.397.115	15,01 %
-------------------------	------------------	------------------	----------------

Prospetto n. 325

Comuni. Entrate. Titolo 6: entrate da servizi per conto terzi

Residui in conto competenza

(importi in migliaia di euro)

Zona	Regione	2004	2005	Percentuale
Nord Ovest	PIEMONTE	46.324	71.967	55,35 %
	LOMBARDIA	83.646	109.799	31,27 %
	LIGURIA	23.961	21.532	-10,14 %
Nord Ovest	Totale:	153.931	203.298	32,07 %

Zona	Regione	2004	2005	Percentuale
Nord Est	TRENTINO ALTO ADIGE	437	394	-10,01 %
	VENETO	33.108	66.013	99,39 %
	FRIULI V. GIULIA	11.582	16.154	39,48 %
	EMILIA ROMAGNA	54.813	67.819	23,73 %
Nord Est	Totale:	99.940	150.380	50,47 %

Zona	Regione	2004	2005	Percentuale
Centro	TOSCANA	28.442	52.824	85,72 %
	UMBRIA	7.242	11.564	59,69 %
	MARCHE	16.659	14.900	-10,55 %
	LAZIO	78.984	78.796	-0,24 %
Centro	Totale:	131.327	158.085	20,38 %

Zona	Regione	2004	2005	Percentuale
Sud	ABRUZZO	14.960	11.046	-26,17 %
	MOLISE	2.672	2.198	-17,74 %
	CAMPANIA	52.319	65.579	25,34 %
	PUGLIA	29.685	159.660	437,85 %
	BASILICATA	5.376	3.913	-27,23 %
	CALABRIA	16.398	18.363	11,99 %
Sud	Totale:	121.410	260.759	114,77 %

Zona	Regione	2004	2005	Percentuale
Isole	SICILIA	71.813	90.938	26,63 %
	SARDEGNA	10.771	11.013	2,24 %
Isole	Totale:	82.584	101.951	23,45 %

Totale Generale:	589.192	874.472	48,42 %
-------------------------	----------------	----------------	----------------

Prospetto n. 326

Comuni. Entrate. Titolo 6: entrate da servizi per conto terzi

Residui in conto residui

(importi in migliaia di euro)

Zona	Regione	2004	2005	Percentuale
Nord Ovest	PIEMONTE	52.509	51.507	-1,91 %
	LOMBARDIA	123.457	96.924	-21,49 %
	LIGURIA	8.711	9.488	8,93 %
Nord Ovest	Totale:	184.677	157.920	-14,49 %

Zona	Regione	2004	2005	Percentuale
Nord Est	TRENTINO ALTO ADIGE	1.118	979	-12,46 %
	VENETO	34.958	38.361	9,73 %
	FRIULI V. GIULIA	25.079	16.219	-35,33 %
	EMILIA ROMAGNA	56.295	56.468	0,31 %
Nord Est	Totale:	117.449	112.026	-4,62 %

Zona	Regione	2004	2005	Percentuale
Centro	TOSCANA	48.933	51.436	5,11 %
	UMBRIA	4.918	6.800	38,27 %
	MARCHE	27.298	24.561	-10,02 %
	LAZIO	207.001	260.025	25,62 %
Centro	Totale:	288.150	342.822	18,97 %

Zona	Regione	2004	2005	Percentuale
Sud	ABRUZZO	14.912	22.524	51,04 %
	MOLISE	5.488	6.508	18,60 %
	CAMPANIA	81.050	89.332	10,22 %
	PUGLIA	60.342	61.814	2,44 %
	BASILICATA	10.183	10.840	6,45 %
	CALABRIA	25.988	33.584	29,23 %
Sud	Totale:	197.963	224.604	13,46 %

Zona	Regione	2004	2005	Percentuale
Isole	SICILIA	265.143	141.312	-46,70 %
	SARDEGNA	11.929	16.500	38,32 %
Isole	Totale:	277.072	157.812	-43,04 %

Totale Generale:	1.065.312	995.184	-6,58 %
-------------------------	------------------	----------------	----------------

Prospetto n. 327

Comuni. Entrate. Titolo 6: entrate da servizi per conto terzi

Totale dei residui attivi da riportare

(importi in migliaia di euro)

Zona	Regione	2004	2005	Percentuale
Nord Ovest	PIEMONTE	98.833	123.474	24,93 %
	LOMBARDIA	207.103	206.723	-0,18 %
	LIGURIA	32.672	31.021	-5,05 %
Nord Ovest	Totale:	338.608	361.218	6,68 %

Zona	Regione	2004	2005	Percentuale
Nord Est	TRENTINO ALTO ADIGE	1.555	1.372	-11,77 %
	VENETO	68.066	104.374	53,34 %
	FRIULI V. GIULIA	36.660	32.372	-11,70 %
	EMILIA ROMAGNA	111.108	124.288	11,86 %
Nord Est	Totale:	217.389	262.406	20,71 %

Zona	Regione	2004	2005	Percentuale
Centro	TOSCANA	77.375	104.260	34,75 %
	UMBRIA	12.160	18.364	51,03 %
	MARCHE	43.956	39.462	-10,23 %
	LAZIO	285.985	338.821	18,48 %
Centro	Totale:	419.477	500.907	19,41 %

Zona	Regione	2004	2005	Percentuale
Sud	ABRUZZO	29.873	33.570	12,38 %
	MOLISE	8.160	8.706	6,70 %
	CAMPANIA	133.369	154.911	16,15 %
	PUGLIA	90.027	221.475	146,01 %
	BASILICATA	15.560	14.753	-5,18 %
	CALABRIA	42.385	51.947	22,56 %
Sud	Totale:	319.374	485.362	51,97 %

Zona	Regione	2004	2005	Percentuale
Isole	SICILIA	336.956	232.250	-31,07 %
	SARDEGNA	22.700	27.513	21,20 %
Isole	Totale:	359.656	259.763	-27,77 %

Totale Generale:	1.654.504	1.869.656	13,00 %
-------------------------	------------------	------------------	----------------

Prospetto n. 328

Comuni. Entrate per investimenti

Stanziamenti in conto competenza

(importi in migliaia di euro)

Zona	Regione	2004	2005	Percentuale
Nord Ovest	PIEMONTE	4.177.256	3.535.657	-15,36 %
	LOMBARDIA	16.396.763	16.618.340	1,35 %
	LIGURIA	1.267.199	891.989	-29,61 %
Nord Ovest	Totale:	21.841.218	21.045.985	-3,64 %

Zona	Regione	2004	2005	Percentuale
Nord Est	TRENTINO ALTO ADIGE	195.390	161.120	-17,54 %
	VENETO	2.102.960	2.001.183	-4,84 %
	FRIULI V. GIULIA	831.089	959.316	15,43 %
	EMILIA ROMAGNA	2.524.910	2.080.913	-17,58 %
Nord Est	Totale:	5.654.349	5.202.533	-7,99 %

Zona	Regione	2004	2005	Percentuale
Centro	TOSCANA	2.243.367	2.409.195	7,39 %
	UMBRIA	1.141.610	1.228.743	7,63 %
	MARCHE	668.069	648.395	-2,94 %
	LAZIO	4.654.871	3.717.172	-20,14 %
Centro	Totale:	8.707.917	8.003.505	-8,09 %

Zona	Regione	2004	2005	Percentuale
Sud	ABRUZZO	763.095	756.301	-0,89 %
	MOLISE	104.839	71.699	-31,61 %
	CAMPANIA	5.416.824	4.821.031	-11,00 %
	PUGLIA	2.692.066	2.457.216	-8,72 %
	BASILICATA	256.510	318.490	24,16 %
	CALABRIA	1.481.312	1.314.343	-11,27 %
Sud	Totale:	10.714.646	9.739.080	-9,10 %

Zona	Regione	2004	2005	Percentuale
Isole	SICILIA	3.872.785	3.459.785	-10,66 %
	SARDEGNA	1.807.471	1.053.684	-41,70 %
Isole	Totale:	5.680.256	4.513.469	-20,54 %

Totale Generale:	52.598.386	48.504.573	-7,78 %
-------------------------	-------------------	-------------------	----------------

Prospetto n. 329

Comuni. Entrate per investimenti

Accertamenti in conto competenza

(importi in migliaia di euro)

Zona	Regione	2004	2005	Percentuale
Nord Ovest	PIEMONTE	1.796.257	1.545.886	-13,94 %
	LOMBARDIA	8.642.197	11.785.742	36,37 %
	LIGURIA	572.139	517.488	-9,55 %
Nord Ovest	Totale:	11.010.593	13.849.117	25,78 %

Zona	Regione	2004	2005	Percentuale
Nord Est	TRENTINO ALTO ADIGE	153.298	115.436	-24,70 %
	VENETO	1.178.840	1.217.289	3,26 %
	FRIULI V. GIULIA	376.876	493.667	30,99 %
	EMILIA ROMAGNA	1.422.382	1.543.929	8,55 %
Nord Est	Totale:	3.131.395	3.370.321	7,63 %

Zona	Regione	2004	2005	Percentuale
Centro	TOSCANA	1.259.620	1.547.981	22,89 %
	UMBRIA	699.463	647.516	-7,43 %
	MARCHE	299.701	341.314	13,88 %
	LAZIO	2.540.945	2.197.395	-13,52 %
Centro	Totale:	4.799.730	4.734.206	-1,37 %

Zona	Regione	2004	2005	Percentuale
Sud	ABRUZZO	334.378	474.929	42,03 %
	MOLISE	69.959	54.898	-21,53 %
	CAMPANIA	1.689.155	1.566.996	-7,23 %
	PUGLIA	890.765	812.971	-8,73 %
	BASILICATA	110.087	202.412	83,87 %
	CALABRIA	480.301	513.998	7,02 %
Sud	Totale:	3.574.644	3.626.205	1,44 %

Zona	Regione	2004	2005	Percentuale
Isole	SICILIA	780.434	1.006.565	28,98 %
	SARDEGNA	715.025	538.359	-24,71 %
Isole	Totale:	1.495.459	1.544.923	3,31 %

Totale Generale:	24.011.821	27.124.771	12,96 %
-------------------------	-------------------	-------------------	----------------

Prospetto n. 330

Comuni. Entrate per investimenti

Riscossioni in conto competenza

(importi in migliaia di euro)

Zona	Regione	2004	2005	Percentuale
Nord Ovest	PIEMONTE	659.718	673.246	2,05 %
	LOMBARDIA	6.859.159	10.881.403	58,64 %
	LIGURIA	233.013	203.452	-12,69 %
Nord Ovest	Totale:	7.751.890	11.758.101	51,68 %

Zona	Regione	2004	2005	Percentuale
Nord Est	TRENTINO ALTO ADIGE	54.413	41.514	-23,71 %
	VENETO	412.886	444.296	7,61 %
	FRIULI V. GIULIA	167.936	254.983	51,83 %
	EMILIA ROMAGNA	751.936	920.703	22,44 %
Nord Est	Totale:	1.387.171	1.661.496	19,78 %

Zona	Regione	2004	2005	Percentuale
Centro	TOSCANA	628.994	870.695	38,43 %
	UMBRIA	223.222	288.796	29,38 %
	MARCHE	118.538	195.243	64,71 %
	LAZIO	1.014.933	945.894	-6,80 %
Centro	Totale:	1.985.688	2.300.628	15,86 %

Zona	Regione	2004	2005	Percentuale
Sud	ABRUZZO	139.138	262.911	88,96 %
	MOLISE	17.533	12.517	-28,61 %
	CAMPANIA	662.260	545.292	-17,66 %
	PUGLIA	306.602	372.589	21,52 %
	BASILICATA	35.624	110.179	209,28 %
	CALABRIA	141.081	109.898	-22,10 %
Sud	Totale:	1.302.237	1.413.386	8,54 %

Zona	Regione	2004	2005	Percentuale
Isole	SICILIA	168.494	138.112	-18,03 %
	SARDEGNA	162.253	212.359	30,88 %
Isole	Totale:	330.747	350.471	5,96 %

Totale Generale:	12.757.734	17.484.082	37,05 %
-------------------------	-------------------	-------------------	----------------

Prospetto n. 331

Comuni. Entrate per investimenti

Residui in conto competenza

(importi in migliaia di euro)

Zona	Regione	2004	2005	Percentuale
Nord Ovest	PIEMONTE	1.136.538	872.640	-23,22 %
	LOMBARDIA	1.783.038	904.339	-49,28 %
	LIGURIA	339.126	314.037	-7,40 %
Nord Ovest	Totale:	3.258.702	2.091.016	-35,83 %

Zona	Regione	2004	2005	Percentuale
Nord Est	TRENTINO ALTO ADIGE	98.885	73.922	-25,24 %
	VENETO	765.954	772.993	0,92 %
	FRIULI V. GIULIA	208.940	238.684	14,24 %
	EMILIA ROMAGNA	670.446	623.225	-7,04 %
Nord Est	Totale:	1.744.225	1.708.825	-2,03 %

Zona	Regione	2004	2005	Percentuale
Centro	TOSCANA	630.626	677.286	7,40 %
	UMBRIA	476.242	358.720	-24,68 %
	MARCHE	181.163	146.071	-19,37 %
	LAZIO	1.526.011	1.251.501	-17,99 %
Centro	Totale:	2.814.042	2.433.578	-13,52 %

Zona	Regione	2004	2005	Percentuale
Sud	ABRUZZO	195.241	212.018	8,59 %
	MOLISE	52.426	42.380	-19,16 %
	CAMPANIA	1.026.895	1.021.705	-0,51 %
	PUGLIA	584.162	440.382	-24,61 %
	BASILICATA	74.463	92.233	23,86 %
	CALABRIA	339.220	404.100	19,13 %
Sud	Totale:	2.272.407	2.212.818	-2,62 %

Zona	Regione	2004	2005	Percentuale
Isole	SICILIA	611.940	868.453	41,92 %
	SARDEGNA	552.772	326.000	-41,02 %
Isole	Totale:	1.164.712	1.194.452	2,55 %

Totale Generale:	11.254.087	9.640.689	-14,34 %
-------------------------	-------------------	------------------	-----------------

Prospetto n. 332

Comuni. Entrate per investimenti

Accertamenti in conto residui

(importi in migliaia di euro)

Zona	Regione	2004	2005	Percentuale
Nord Ovest	PIEMONTE	2.192.195	2.447.169	11,63 %
	LOMBARDIA	3.520.866	4.268.341	21,23 %
	LIGURIA	946.184	937.130	-0,96 %
Nord Ovest	Totale:	6.659.246	7.652.639	14,92 %

Zona	Regione	2004	2005	Percentuale
Nord Est	TRENTINO ALTO ADIGE	218.916	240.559	9,89 %
	VENETO	2.692.214	2.653.593	-1,43 %
	FRIULI V. GIULIA	697.221	629.639	-9,69 %
	EMILIA ROMAGNA	1.408.812	1.491.945	5,90 %
Nord Est	Totale:	5.017.163	5.015.736	-0,03 %

Zona	Regione	2004	2005	Percentuale
Centro	TOSCANA	1.938.475	1.792.829	-7,51 %
	UMBRIA	777.696	889.487	14,37 %
	MARCHE	762.189	683.593	-10,31 %
	LAZIO	2.909.155	3.553.792	22,16 %
Centro	Totale:	6.387.515	6.919.702	8,33 %

Zona	Regione	2004	2005	Percentuale
Sud	ABRUZZO	414.257	440.881	6,43 %
	MOLISE	106.174	137.830	29,82 %
	CAMPANIA	3.651.526	3.867.464	5,91 %
	PUGLIA	1.376.920	1.549.467	12,53 %
	BASILICATA	373.163	376.058	0,78 %
	CALABRIA	630.774	806.040	27,79 %
Sud	Totale:	6.552.813	7.177.740	9,54 %

Zona	Regione	2004	2005	Percentuale
Isole	SICILIA	1.308.187	1.627.666	24,42 %
	SARDEGNA	817.917	1.128.592	37,98 %
Isole	Totale:	2.126.104	2.756.258	29,64 %

Totale Generale:	26.742.840	29.522.075	10,39 %
-------------------------	-------------------	-------------------	----------------

Prospetto n. 333

Comuni. Entrate per investimenti

Riscossioni in conto residui

(importi in migliaia di euro)

Zona	Regione	2004	2005	Percentuale
Nord Ovest	PIEMONTE	670.409	758.486	13,14 %
	LOMBARDIA	764.377	844.679	10,51 %
	LIGURIA	268.211	268.835	0,23 %
Nord Ovest	Totale:	1.702.997	1.872.000	9,92 %

Zona	Regione	2004	2005	Percentuale
Nord Est	TRENTINO ALTO ADIGE	73.195	82.961	13,34 %
	VENETO	734.702	700.773	-4,62 %
	FRIULI V. GIULIA	259.583	220.220	-15,16 %
	EMILIA ROMAGNA	534.517	515.635	-3,53 %
Nord Est	Totale:	1.601.997	1.519.588	-5,14 %

Zona	Regione	2004	2005	Percentuale
Centro	TOSCANA	705.496	554.321	-21,43 %
	UMBRIA	311.247	253.007	-18,71 %
	MARCHE	230.314	205.957	-10,58 %
	LAZIO	773.722	921.766	19,13 %
Centro	Totale:	2.020.779	1.935.051	-4,24 %

Zona	Regione	2004	2005	Percentuale
Sud	ABRUZZO	122.979	183.192	48,96 %
	MOLISE	18.341	17.259	-5,90 %
	CAMPANIA	687.182	633.306	-7,84 %
	PUGLIA	298.275	291.311	-2,33 %
	BASILICATA	55.872	77.388	38,51 %
	CALABRIA	115.032	107.439	-6,60 %
Sud	Totale:	1.297.680	1.309.895	0,94 %

Zona	Regione	2004	2005	Percentuale
Isole	SICILIA	221.361	229.061	3,48 %
	SARDEGNA	175.706	234.130	33,25 %
Isole	Totale:	397.067	463.190	16,65 %

Totale Generale:	7.020.520	7.099.724	1,13 %
-------------------------	------------------	------------------	---------------

Prospetto n. 334

Comuni. Entrate per investimenti

Residui in conto residui

(importi in migliaia di euro)

Zona	Regione	2004	2005	Percentuale
Nord Ovest	PIEMONTE	1.521.787	1.688.683	10,97 %
	LOMBARDIA	2.756.489	3.423.662	24,20 %
	LIGURIA	677.973	668.295	-1,43 %
Nord Ovest	Totale:	4.956.249	5.780.639	16,63 %

Zona	Regione	2004	2005	Percentuale
Nord Est	TRENTINO ALTO ADIGE	145.721	157.599	8,15 %
	VENETO	1.957.512	1.952.820	-0,24 %
	FRIULI V. GIULIA	437.637	409.420	-6,45 %
	EMILIA ROMAGNA	874.296	976.310	11,67 %
Nord Est	Totale:	3.415.166	3.496.149	2,37 %

Zona	Regione	2004	2005	Percentuale
Centro	TOSCANA	1.232.979	1.238.508	0,45 %
	UMBRIA	466.449	636.480	36,45 %
	MARCHE	531.874	477.636	-10,20 %
	LAZIO	2.135.433	2.632.026	23,25 %
Centro	Totale:	4.366.736	4.984.651	14,15 %

Zona	Regione	2004	2005	Percentuale
Sud	ABRUZZO	291.278	257.689	-11,53 %
	MOLISE	87.834	120.572	37,27 %
	CAMPANIA	2.964.344	3.234.158	9,10 %
	PUGLIA	1.078.645	1.258.156	16,64 %
	BASILICATA	317.291	298.670	-5,87 %
	CALABRIA	515.741	698.601	35,46 %
Sud	Totale:	5.255.133	5.867.845	11,66 %

Zona	Regione	2004	2005	Percentuale
Isole	SICILIA	1.086.826	1.398.605	28,69 %
	SARDEGNA	642.211	894.462	39,28 %
Isole	Totale:	1.729.037	2.293.068	32,62 %

Totale Generale:	19.722.320	22.422.352	13,69 %
-------------------------	-------------------	-------------------	----------------

Prospetto n. 335

Comuni. Entrate per investimenti

Riscossioni totali

(importi in migliaia di euro)

Zona	Regione	2004	2005	Percentuale
Nord Ovest	PIEMONTE	1.330.127	1.431.732	7,64 %
	LOMBARDIA	7.623.536	11.726.082	53,81 %
	LIGURIA	501.224	472.287	-5,77 %
Nord Ovest	Totale:	9.454.887	13.630.101	44,16 %

Zona	Regione	2004	2005	Percentuale
Nord Est	TRENTINO ALTO ADIGE	127.608	124.474	-2,46 %
	VENETO	1.147.587	1.145.069	-0,22 %
	FRIULI V. GIULIA	427.520	475.202	11,15 %
	EMILIA ROMAGNA	1.286.453	1.436.338	11,65 %
Nord Est	Totale:	2.989.168	3.181.084	6,42 %

Zona	Regione	2004	2005	Percentuale
Centro	TOSCANA	1.334.490	1.425.016	6,78 %
	UMBRIA	534.468	541.803	1,37 %
	MARCHE	348.853	401.199	15,01 %
	LAZIO	1.788.656	1.867.660	4,42 %
Centro	Totale:	4.006.467	4.235.679	5,72 %

Zona	Regione	2004	2005	Percentuale
Sud	ABRUZZO	262.117	446.104	70,19 %
	MOLISE	35.874	29.776	-17,00 %
	CAMPANIA	1.349.441	1.178.598	-12,66 %
	PUGLIA	604.877	663.899	9,76 %
	BASILICATA	91.496	187.567	105,00 %
	CALABRIA	256.113	217.337	-15,14 %
Sud	Totale:	2.599.917	2.723.281	4,74 %

Zona	Regione	2004	2005	Percentuale
Isole	SICILIA	389.855	367.173	-5,82 %
	SARDEGNA	337.959	446.489	32,11 %
Isole	Totale:	727.814	813.661	11,80 %

Totale Generale:	19.778.253	24.583.806	24,30 %
-------------------------	-------------------	-------------------	----------------

Prospetto n. 336

Comuni. Entrate per investimenti

Totale dei residui attivi da riportare

(importi in migliaia di euro)

Zona	Regione	2004	2005	Percentuale
Nord Ovest	PIEMONTE	2.658.325	2.561.323	-3,65 %
	LOMBARDIA	4.539.527	4.328.001	-4,66 %
	LIGURIA	1.017.099	982.331	-3,42 %
Nord Ovest	Totale:	8.214.951	7.871.655	-4,18 %

Zona	Regione	2004	2005	Percentuale
Nord Est	TRENTINO ALTO ADIGE	244.606	231.521	-5,35 %
	VENETO	2.723.466	2.725.813	0,09 %
	FRIULI V. GIULIA	646.577	648.104	0,24 %
	EMILIA ROMAGNA	1.544.741	1.599.536	3,55 %
Nord Est	Totale:	5.159.391	5.204.974	0,88 %

Zona	Regione	2004	2005	Percentuale
Centro	TOSCANA	1.863.604	1.915.794	2,80 %
	UMBRIA	942.691	995.200	5,57 %
	MARCHE	713.037	623.708	-12,53 %
	LAZIO	3.661.444	3.883.527	6,07 %
Centro	Totale:	7.180.777	7.418.229	3,31 %

Zona	Regione	2004	2005	Percentuale
Sud	ABRUZZO	486.519	469.707	-3,46 %
	MOLISE	140.259	162.952	16,18 %
	CAMPANIA	3.991.239	4.255.863	6,63 %
	PUGLIA	1.662.808	1.698.538	2,15 %
	BASILICATA	391.754	390.903	-0,22 %
	CALABRIA	854.962	1.102.701	28,98 %
Sud	Totale:	7.527.540	8.080.664	7,35 %

Zona	Regione	2004	2005	Percentuale
Isole	SICILIA	1.698.766	2.267.058	33,45 %
	SARDEGNA	1.194.983	1.220.462	2,13 %
Isole	Totale:	2.893.749	3.487.520	20,52 %

Totale Generale:	30.976.408	32.063.041	3,51 %
-------------------------	-------------------	-------------------	---------------

Prospetto n. 337

Comuni. Entrate. Totale generale dell'entrata

Stanziamenti in conto competenza

(importi in migliaia di euro)

Zona	Regione	2004	2005	Percentuale
Nord Ovest	PIEMONTE	7.384.093	6.838.237	-7,39 %
	LOMBARDIA	24.098.744	24.610.301	2,12 %
	LIGURIA	3.217.573	2.824.854	-12,21 %
Nord Ovest	Totale:	34.700.409	34.273.392	-1,23 %

Zona	Regione	2004	2005	Percentuale
Nord Est	TRENTINO ALTO ADIGE	379.526	352.034	-7,24 %
	VENETO	5.538.081	5.591.995	0,97 %
	FRIULI V. GIULIA	1.936.334	2.111.657	9,05 %
	EMILIA ROMAGNA	6.306.093	6.017.003	-4,58 %
Nord Est	Totale:	14.160.034	14.072.689	-0,62 %

Zona	Regione	2004	2005	Percentuale
Centro	TOSCANA	6.275.972	6.572.660	4,73 %
	UMBRIA	1.978.331	2.096.906	5,99 %
	MARCHE	1.785.063	1.750.393	-1,94 %
	LAZIO	10.173.256	9.116.871	-10,38 %
Centro	Totale:	20.212.622	19.536.831	-3,34 %

Zona	Regione	2004	2005	Percentuale
Sud	ABRUZZO	1.534.805	1.549.337	0,95 %
	MOLISE	237.690	202.577	-14,77 %
	CAMPANIA	10.461.590	10.042.100	-4,01 %
	PUGLIA	5.166.128	5.130.361	-0,69 %
	BASILICATA	674.040	734.817	9,02 %
	CALABRIA	2.536.245	2.477.020	-2,34 %
Sud	Totale:	20.610.498	20.136.212	-2,30 %

Zona	Regione	2004	2005	Percentuale
Isole	SICILIA	7.412.058	7.371.759	-0,54 %
	SARDEGNA	2.788.126	2.072.006	-25,68 %
Isole	Totale:	10.200.185	9.443.766	-7,42 %

Totale Generale:	99.883.748	97.462.890	-2,42 %
-------------------------	-------------------	-------------------	----------------

Prospetto n. 338

Comuni. Entrate. Totale generale dell'entrata

Accertamenti conto competenza

(importi in migliaia di euro)

Zona	Regione	2004	2005	Percentuale
Nord Ovest	PIEMONTE	4.626.039	4.484.440	-3,06 %
	LOMBARDIA	14.679.923	18.295.611	24,63 %
	LIGURIA	2.199.252	2.144.370	-2,50 %
Nord Ovest	Totale:	21.505.213	24.924.420	15,90 %

Zona	Regione	2004	2005	Percentuale
Nord Est	TRENTINO ALTO ADIGE	320.893	278.757	-13,13 %
	VENETO	4.053.020	4.198.045	3,58 %
	FRIULI V. GIULIA	1.278.140	1.479.681	15,77 %
	EMILIA ROMAGNA	4.756.599	4.949.938	4,06 %
Nord Est	Totale:	10.408.653	10.906.421	4,78 %

Zona	Regione	2004	2005	Percentuale
Centro	TOSCANA	4.714.061	5.115.261	8,51 %
	UMBRIA	1.383.344	1.357.129	-1,89 %
	MARCHE	1.212.719	1.245.964	2,74 %
	LAZIO	7.796.358	7.283.123	-6,58 %
Centro	Totale:	15.106.481	15.001.477	-0,70 %

Zona	Regione	2004	2005	Percentuale
Sud	ABRUZZO	986.594	1.111.219	12,63 %
	MOLISE	174.066	157.436	-9,55 %
	CAMPANIA	5.673.073	5.610.006	-1,11 %
	PUGLIA	2.843.117	2.965.640	4,31 %
	BASILICATA	401.618	459.715	14,47 %
	CALABRIA	1.368.271	1.416.248	3,51 %
Sud	Totale:	11.446.739	11.720.264	2,39 %

Zona	Regione	2004	2005	Percentuale
Isole	SICILIA	4.006.072	4.183.747	4,44 %
	SARDEGNA	1.561.223	1.433.293	-8,19 %
Isole	Totale:	5.567.294	5.617.040	0,89 %

Totale Generale:	64.034.380	68.169.621	6,46 %
-------------------------	-------------------	-------------------	---------------

Prospetto n. 339

Comuni. Entrate. Totale generale dell'entrata

Residui in conto competenza

(importi in migliaia di euro)

Zona	Regione	2004	2005	Percentuale
Nord Ovest	PIEMONTE	1.873.671	1.685.186	-10,06 %
	LOMBARDIA	2.999.709	2.337.789	-22,07 %
	LIGURIA	652.776	660.454	1,18 %
Nord Ovest	Totale:	5.526.156	4.683.429	-15,25 %

Zona	Regione	2004	2005	Percentuale
Nord Est	TRENTINO ALTO ADIGE	151.083	122.770	-18,74 %
	VENETO	1.268.081	1.412.199	11,37 %
	FRIULI V. GIULIA	415.626	496.416	19,44 %
	EMILIA ROMAGNA	1.360.407	1.471.373	8,16 %
Nord Est	Totale:	3.195.197	3.502.758	9,63 %

Zona	Regione	2004	2005	Percentuale
Centro	TOSCANA	1.391.348	1.674.065	20,32 %
	UMBRIA	629.238	544.745	-13,43 %
	MARCHE	401.537	373.243	-7,05 %
	LAZIO	3.468.179	2.766.062	-20,24 %
Centro	Totale:	5.890.302	5.358.115	-9,03 %

Zona	Regione	2004	2005	Percentuale
Sud	ABRUZZO	350.909	378.756	7,94 %
	MOLISE	88.234	81.863	-7,22 %
	CAMPANIA	2.348.298	2.438.250	3,83 %
	PUGLIA	1.100.000	1.174.899	6,81 %
	BASILICATA	147.666	174.134	17,92 %
	CALABRIA	648.209	742.695	14,58 %
Sud	Totale:	4.683.314	4.990.598	6,56 %

Zona	Regione	2004	2005	Percentuale
Isole	SICILIA	1.556.015	1.882.069	20,95 %
	SARDEGNA	854.659	637.351	-25,43 %
Isole	Totale:	2.410.674	2.519.420	4,51 %

Totale Generale:	21.705.644	21.054.319	-3,00 %
-------------------------	-------------------	-------------------	----------------

Prospetto n. 340

Comuni. Entrate. Totale generale dell'entrata

Residui in conto residui

(importi in migliaia di euro)

Zona	Regione	2004	2005	Percentuale
Nord Ovest	PIEMONTE	2.264.581	2.492.021	10,04 %
	LOMBARDIA	3.908.689	4.617.529	18,13 %
	LIGURIA	859.585	841.225	-2,14 %
Nord Ovest	Totale:	7.032.855	7.950.774	13,05 %

Zona	Regione	2004	2005	Percentuale
Nord Est	TRENTINO ALTO ADIGE	161.543	173.342	7,30 %
	VENETO	2.330.556	2.341.297	0,46 %
	FRIULI V. GIULIA	545.887	526.570	-3,54 %
	EMILIA ROMAGNA	1.291.152	1.440.028	11,53 %
Nord Est	Totale:	4.329.138	4.481.237	3,51 %

Zona	Regione	2004	2005	Percentuale
Centro	TOSCANA	1.743.357	1.786.898	2,50 %
	UMBRIA	597.279	787.760	31,89 %
	MARCHE	680.580	646.540	-5,00 %
	LAZIO	5.026.416	6.079.673	20,95 %
Centro	Totale:	8.047.632	9.300.871	15,57 %

Zona	Regione	2004	2005	Percentuale
Sud	ABRUZZO	444.732	430.397	-3,22 %
	MOLISE	112.714	153.010	35,75 %
	CAMPANIA	5.076.099	5.497.069	8,29 %
	PUGLIA	1.707.990	1.955.630	14,50 %
	BASILICATA	397.048	374.254	-5,74 %
	CALABRIA	985.045	1.243.675	26,26 %
Sud	Totale:	8.723.627	9.654.034	10,67 %

Zona	Regione	2004	2005	Percentuale
Isole	SICILIA	2.401.803	2.610.595	8,69 %
	SARDEGNA	1.090.164	1.300.886	19,33 %
Isole	Totale:	3.491.967	3.911.481	12,01 %

Totale Generale:	31.625.220	35.298.397	11,61 %
-------------------------	-------------------	-------------------	----------------

Prospetto n. 341

Comuni. Entrate. Totale generale dell'entrata

Totale dei residui attivi da riportare

(importi in migliaia di euro)

Zona	Regione	2004	2005	Percentuale
Nord Ovest	PIEMONTE	4.138.253	4.177.207	0,94 %
	LOMBARDIA	6.908.398	6.955.318	0,68 %
	LIGURIA	1.512.361	1.501.679	-0,71 %
Nord Ovest	Totale:	12.559.011	12.634.203	0,60 %

Zona	Regione	2004	2005	Percentuale
Nord Est	TRENTINO ALTO ADIGE	312.626	296.112	-5,28 %
	VENETO	3.598.637	3.753.496	4,30 %
	FRIULI V. GIULIA	961.513	1.022.985	6,39 %
	EMILIA ROMAGNA	2.651.559	2.911.402	9,80 %
Nord Est	Totale:	7.524.335	7.983.995	6,11 %

Zona	Regione	2004	2005	Percentuale
Centro	TOSCANA	3.134.705	3.460.963	10,41 %
	UMBRIA	1.226.517	1.332.505	8,64 %
	MARCHE	1.082.117	1.019.782	-5,76 %
	LAZIO	8.494.595	8.845.735	4,13 %
Centro	Totale:	13.937.935	14.658.985	5,17 %

Zona	Regione	2004	2005	Percentuale
Sud	ABRUZZO	795.641	809.153	1,70 %
	MOLISE	200.947	234.873	16,88 %
	CAMPANIA	7.424.397	7.935.319	6,88 %
	PUGLIA	2.807.989	3.130.529	11,49 %
	BASILICATA	544.713	548.388	0,67 %
	CALABRIA	1.633.254	1.986.370	21,62 %
Sud	Totale:	13.406.942	14.644.632	9,23 %

Zona	Regione	2004	2005	Percentuale
Isole	SICILIA	3.957.818	4.492.664	13,51 %
	SARDEGNA	1.944.823	1.938.236	-0,34 %
Isole	Totale:	5.902.641	6.430.901	8,95 %

Totale Generale:	53.330.864	56.352.716	5,67 %
-------------------------	-------------------	-------------------	---------------

Prospetto n. 342

Comuni. Spese. Titolo 1: spese correnti

Stanziamenti in conto competenza

(importi in migliaia di euro)

Zona	Regione	2004	2005	Percentuale
Nord Ovest	PIEMONTE	2.523.057	2.578.164	2,18 %
	LOMBARDIA	5.186.717	5.350.848	3,16 %
	LIGURIA	1.364.124	1.378.961	1,09 %
Nord Ovest	Totale:	9.073.898	9.307.973	2,58 %

Zona	Regione	2004	2005	Percentuale
Nord Est	TRENTINO ALTO ADIGE	127.752	130.891	2,46 %
	VENETO	2.415.700	2.486.249	2,92 %
	FRIULI V. GIULIA	755.848	789.506	4,45 %
	EMILIA ROMAGNA	2.868.719	2.952.398	2,92 %
Nord Est	Totale:	6.168.019	6.359.044	3,10 %

Zona	Regione	2004	2005	Percentuale
Centro	TOSCANA	2.770.170	2.726.541	-1,57 %
	UMBRIA	590.061	625.602	6,02 %
	MARCHE	727.173	751.660	3,37 %
	LAZIO	4.567.265	4.586.822	0,43 %
Centro	Totale:	8.654.669	8.690.625	0,42 %

Zona	Regione	2004	2005	Percentuale
Sud	ABRUZZO	529.264	541.262	2,27 %
	MOLISE	83.879	88.673	5,72 %
	CAMPANIA	3.403.343	3.584.151	5,31 %
	PUGLIA	1.634.872	1.722.661	5,37 %
	BASILICATA	201.702	208.066	3,16 %
	CALABRIA	733.859	827.213	12,72 %
Sud	Totale:	6.586.919	6.972.026	5,85 %

Zona	Regione	2004	2005	Percentuale
Isole	SICILIA	2.414.303	2.444.760	1,26 %
	SARDEGNA	775.407	812.823	4,83 %
Isole	Totale:	3.189.710	3.257.583	2,13 %

Totale Generale:	33.673.215	34.587.251	2,71 %
-------------------------	-------------------	-------------------	---------------

Prospetto n. 343

Comuni. Spese. Titolo 1: spese correnti

Impegni in conto competenza

(importi in migliaia di euro)

Zona	Regione	2004	2005	Percentuale
Nord Ovest	PIEMONTE	2.405.016	2.477.897	3,03 %
	LOMBARDIA	4.970.409	5.163.845	3,89 %
	LIGURIA	1.327.820	1.348.949	1,59 %
Nord Ovest	Totale:	8.703.245	8.990.691	3,30 %

Zona	Regione	2004	2005	Percentuale
Nord Est	TRENTINO ALTO ADIGE	119.849	124.201	3,63 %
	VENETO	2.335.018	2.390.140	2,36 %
	FRIULI V. GIULIA	727.821	751.068	3,19 %
	EMILIA ROMAGNA	2.784.333	2.869.278	3,05 %
Nord Est	Totale:	5.967.021	6.134.686	2,81 %

Zona	Regione	2004	2005	Percentuale
Centro	TOSCANA	2.656.173	2.621.700	-1,30 %
	UMBRIA	562.676	587.039	4,33 %
	MARCHE	704.668	730.996	3,74 %
	LAZIO	4.340.936	4.387.116	1,06 %
Centro	Totale:	8.264.454	8.326.852	0,76 %

Zona	Regione	2004	2005	Percentuale
Sud	ABRUZZO	491.381	518.744	5,57 %
	MOLISE	79.493	83.544	5,10 %
	CAMPANIA	3.068.179	3.262.592	6,34 %
	PUGLIA	1.545.146	1.627.780	5,35 %
	BASILICATA	192.759	201.580	4,58 %
	CALABRIA	684.349	700.506	2,36 %
Sud	Totale:	6.061.307	6.394.746	5,50 %

Zona	Regione	2004	2005	Percentuale
Isole	SICILIA	2.214.620	2.283.727	3,12 %
	SARDEGNA	717.205	760.645	6,06 %
Isole	Totale:	2.931.825	3.044.372	3,84 %

Totale Generale:	31.927.851	32.891.348	3,02 %
-------------------------	-------------------	-------------------	---------------

Prospetto n. 344

Comuni: Spese. Titolo 1: spese correnti

Pagamenti in conto competenza

(importi in migliaia di euro)

Zona	Regione	2004	2005	Percentuale
Nord Ovest	PIEMONTE	1.711.777	1.763.504	3,02 %
	LOMBARDIA	3.576.443	3.708.569	3,69 %
	LIGURIA	1.025.556	1.053.104	2,69 %
Nord Ovest	Totale:	6.313.777	6.525.176	3,35 %

Zona	Regione	2004	2005	Percentuale
Nord Est	TRENTINO ALTO ADIGE	95.727	97.836	2,20 %
	VENETO	1.815.977	1.847.781	1,75 %
	FRIULI V. GIULIA	536.420	570.740	6,40 %
	EMILIA ROMAGNA	2.134.535	2.178.073	2,04 %
Nord Est	Totale:	4.582.660	4.694.430	2,44 %

Zona	Regione	2004	2005	Percentuale
Centro	TOSCANA	2.006.270	1.946.668	-2,97 %
	UMBRIA	407.802	423.603	3,87 %
	MARCHE	554.881	563.873	1,62 %
	LAZIO	3.149.355	2.922.823	-7,19 %
Centro	Totale:	6.118.309	5.856.967	-4,27 %

Zona	Regione	2004	2005	Percentuale
Sud	ABRUZZO	375.535	380.645	1,36 %
	MOLISE	55.021	60.728	10,37 %
	CAMPANIA	1.979.781	2.081.520	5,14 %
	PUGLIA	1.190.422	1.225.365	2,94 %
	BASILICATA	143.937	146.532	1,80 %
	CALABRIA	475.232	497.237	4,63 %
Sud	Totale:	4.219.929	4.392.027	4,08 %

Zona	Regione	2004	2005	Percentuale
Isole	SICILIA	1.534.469	1.571.182	2,39 %
	SARDEGNA	487.612	514.820	5,58 %
Isole	Totale:	2.022.080	2.086.002	3,16 %

Totale Generale:	23.256.754	23.554.602	1,28 %
-------------------------	-------------------	-------------------	---------------

Prospetto n. 345

Comuni: Spese. Titolo 1: spese correnti

Residui in conto competenza

(importi in migliaia di euro)

Zona	Regione	2004	2005	Percentuale
Nord Ovest	PIEMONTE	693.239	714.393	3,05 %
	LOMBARDIA	1.393.965	1.455.276	4,40 %
	LIGURIA	302.264	295.845	-2,12 %
Nord Ovest	Totale:	2.389.468	2.465.515	3,18 %

Zona	Regione	2004	2005	Percentuale
Nord Est	TRENTINO ALTO ADIGE	24.122	26.365	9,30 %
	VENETO	519.041	542.359	4,49 %
	FRIULI V. GIULIA	191.401	180.327	-5,79 %
	EMILIA ROMAGNA	649.798	691.205	6,37 %
Nord Est	Totale:	1.384.361	1.440.257	4,04 %

Zona	Regione	2004	2005	Percentuale
Centro	TOSCANA	649.903	675.032	3,87 %
	UMBRIA	154.874	163.436	5,53 %
	MARCHE	149.786	167.124	11,57 %
	LAZIO	1.191.581	1.464.293	22,89 %
Centro	Totale:	2.146.145	2.469.885	15,08 %

Zona	Regione	2004	2005	Percentuale
Sud	ABRUZZO	115.846	138.099	19,21 %
	MOLISE	24.472	22.816	-6,77 %
	CAMPANIA	1.088.398	1.181.072	8,51 %
	PUGLIA	354.724	402.415	13,44 %
	BASILICATA	48.821	55.049	12,76 %
	CALABRIA	209.117	203.269	-2,80 %
Sud	Totale:	1.841.379	2.002.719	8,76 %

Zona	Regione	2004	2005	Percentuale
Isole	SICILIA	680.151	712.545	4,76 %
	SARDEGNA	229.593	245.825	7,07 %
Isole	Totale:	909.745	958.370	5,34 %

Totale Generale:	8.671.097	9.336.746	7,68 %
-------------------------	------------------	------------------	---------------

Prospetto n. 346

Comuni. Spese. Titolo 1: spese correnti

Impegni in conto residui

(importi in migliaia di euro)

Zona	Regione	2004	2005	Percentuale
Nord Ovest	PIEMONTE	962.898	964.244	0,14 %
	LOMBARDIA	2.067.293	2.000.536	-3,23 %
	LIGURIA	429.231	417.569	-2,72 %
Nord Ovest	Totale:	3.459.422	3.382.350	-2,23 %

Zona	Regione	2004	2005	Percentuale
Nord Est	TRENTINO ALTO ADIGE	27.795	27.645	-0,54 %
	VENETO	678.898	668.930	-1,47 %
	FRIULI V. GIULIA	233.402	247.129	5,88 %
	EMILIA ROMAGNA	841.520	788.146	-6,34 %
Nord Est	Totale:	1.781.616	1.731.850	-2,79 %

Zona	Regione	2004	2005	Percentuale
Centro	TOSCANA	881.378	844.528	-4,18 %
	UMBRIA	196.114	203.350	3,69 %
	MARCHE	210.444	194.649	-7,51 %
	LAZIO	2.138.464	2.129.510	-0,42 %
Centro	Totale:	3.426.400	3.372.037	-1,59 %

Zona	Regione	2004	2005	Percentuale
Sud	ABRUZZO	173.392	176.864	2,00 %
	MOLISE	28.130	34.973	24,33 %
	CAMPANIA	1.690.244	1.814.426	7,35 %
	PUGLIA	625.386	606.974	-2,94 %
	BASILICATA	89.905	84.152	-6,40 %
	CALABRIA	508.669	546.935	7,52 %
Sud	Totale:	3.115.726	3.264.323	4,77 %

Zona	Regione	2004	2005	Percentuale
Isole	SICILIA	986.021	1.043.713	5,85 %
	SARDEGNA	366.595	368.241	0,45 %
Isole	Totale:	1.352.616	1.411.954	4,39 %

Totale Generale:		13.135.780	13.162.513	0,20 %
-------------------------	--	-------------------	-------------------	---------------

Prospetto n. 347

Comuni. Spese. Titolo 1: spese correnti

Pagamenti in conto residui

(importi in migliaia di euro)

Zona	Regione	2004	2005	Percentuale
Nord Ovest	PIEMONTE	647.951	606.517	-6,39 %
	LOMBARDIA	1.316.252	1.217.994	-7,46 %
	LIGURIA	299.680	265.380	-11,45 %
Nord Ovest	Totale:	2.263.883	2.089.891	-7,69 %

Zona	Regione	2004	2005	Percentuale
Nord Est	TRENTINO ALTO ADIGE	20.674	20.368	-1,48 %
	VENETO	499.875	474.864	-5,00 %
	FRIULI V. GIULIA	150.347	175.209	16,54 %
	EMILIA ROMAGNA	669.745	587.293	-12,31 %
Nord Est	Totale:	1.340.642	1.257.734	-6,18 %

Zona	Regione	2004	2005	Percentuale
Centro	TOSCANA	644.405	581.003	-9,84 %
	UMBRIA	140.401	143.744	2,38 %
	MARCHE	155.359	134.777	-13,25 %
	LAZIO	1.002.278	1.018.067	1,58 %
Centro	Totale:	1.942.443	1.877.592	-3,34 %

Zona	Regione	2004	2005	Percentuale
Sud	ABRUZZO	102.062	98.455	-3,53 %
	MOLISE	15.051	17.496	16,25 %
	CAMPANIA	876.545	928.522	5,93 %
	PUGLIA	334.400	292.881	-12,42 %
	BASILICATA	50.616	44.766	-11,56 %
	CALABRIA	147.587	166.382	12,73 %
Sud	Totale:	1.526.260	1.548.502	1,46 %

Zona	Regione	2004	2005	Percentuale
Isole	SICILIA	546.614	543.309	-0,60 %
	SARDEGNA	200.293	195.831	-2,23 %
Isole	Totale:	746.907	739.140	-1,04 %

Totale Generale:	7.820.135	7.512.860	-3,93 %
-------------------------	------------------	------------------	----------------

Prospetto n. 348

Comuni. Spese. Titolo 1: spese correnti

Residui in conto residui

(importi in migliaia di euro)

Zona	Regione	2004	2005	Percentuale
Nord Ovest	PIEMONTE	314.948	357.727	13,58 %
	LOMBARDIA	751.041	782.542	4,19 %
	LIGURIA	129.550	152.189	17,47 %
Nord Ovest	Totale:	1.195.539	1.292.458	8,11 %

Zona	Regione	2004	2005	Percentuale
Nord Est	TRENTINO ALTO ADIGE	7.121	7.277	2,19 %
	VENETO	179.023	194.066	8,40 %
	FRIULI V. GIULIA	83.055	71.920	-13,41 %
	EMILIA ROMAGNA	171.775	200.853	16,93 %
Nord Est	Totale:	440.974	474.116	7,52 %

Zona	Regione	2004	2005	Percentuale
Centro	TOSCANA	236.973	263.524	11,20 %
	UMBRIA	55.714	59.606	6,99 %
	MARCHE	55.085	59.872	8,69 %
	LAZIO	1.136.186	1.111.442	-2,18 %
Centro	Totale:	1.483.957	1.494.444	0,71 %

Zona	Regione	2004	2005	Percentuale
Sud	ABRUZZO	71.331	78.408	9,92 %
	MOLISE	13.079	17.477	33,63 %
	CAMPANIA	813.700	885.904	8,87 %
	PUGLIA	290.986	314.092	7,94 %
	BASILICATA	39.289	39.386	0,25 %
	CALABRIA	361.082	380.553	5,39 %
Sud	Totale:	1.589.466	1.715.821	7,95 %

Zona	Regione	2004	2005	Percentuale
Isole	SICILIA	439.407	500.404	13,88 %
	SARDEGNA	166.302	172.410	3,67 %
Isole	Totale:	605.709	672.814	11,08 %

Totale Generale:	5.315.645	5.649.654	6,28 %
-------------------------	------------------	------------------	---------------

Prospetto n. 349

Comuni. Spese. Titolo 1: spese correnti

Impegni totali

(importi in migliaia di euro)

Zona	Regione	2004	2005	Percentuale
Nord Ovest	PIEMONTE	3.367.914	3.442.141	2,20 %
	LOMBARDIA	7.037.701	7.164.382	1,80 %
	LIGURIA	1.757.051	1.766.518	0,54 %
Nord Ovest	Totale:	12.162.667	12.373.041	1,73 %

Zona	Regione	2004	2005	Percentuale
Nord Est	TRENTINO ALTO ADIGE	147.645	151.846	2,85 %
	VENETO	3.013.916	3.059.070	1,50 %
	FRIULI V. GIULIA	961.223	998.196	3,85 %
	EMILIA ROMAGNA	3.625.853	3.657.424	0,87 %
Nord Est	Totale:	7.748.636	7.866.536	1,52 %

Zona	Regione	2004	2005	Percentuale
Centro	TOSCANA	3.537.551	3.466.227	-2,02 %
	UMBRIA	758.791	790.389	4,16 %
	MARCHE	915.112	925.646	1,15 %
	LAZIO	6.479.400	6.516.626	0,57 %
Centro	Totale:	11.690.853	11.698.889	0,07 %

Zona	Regione	2004	2005	Percentuale
Sud	ABRUZZO	664.774	695.607	4,64 %
	MOLISE	107.623	118.517	10,12 %
	CAMPANIA	4.758.424	5.077.018	6,70 %
	PUGLIA	2.170.531	2.234.754	2,96 %
	BASILICATA	282.664	285.732	1,09 %
	CALABRIA	1.193.018	1.247.441	4,56 %
Sud	Totale:	9.177.034	9.659.069	5,25 %

Zona	Regione	2004	2005	Percentuale
Isole	SICILIA	3.200.641	3.327.440	3,96 %
	SARDEGNA	1.083.800	1.128.886	4,16 %
Isole	Totale:	4.284.441	4.456.326	4,01 %

Totale Generale:		45.063.631	46.053.861	2,20 %
-------------------------	--	-------------------	-------------------	---------------

Prospetto n. 350

Comuni. Spese. Titolo 1: spese correnti

Pagamenti totali

(importi in migliaia di euro)

Zona	Regione	2004	2005	Percentuale
Nord Ovest	PIEMONTE	2.359.727	2.370.021	0,44 %
	LOMBARDIA	4.892.695	4.926.563	0,69 %
	LIGURIA	1.325.237	1.318.484	-0,51 %
Nord Ovest	Totale:	8.577.660	8.615.068	0,44 %

Zona	Regione	2004	2005	Percentuale
Nord Est	TRENTINO ALTO ADIGE	116.402	118.204	1,55 %
	VENETO	2.315.852	2.322.645	0,29 %
	FRIULI V. GIULIA	686.767	745.949	8,62 %
	EMILIA ROMAGNA	2.804.280	2.765.365	-1,39 %
Nord Est	Totale:	5.923.301	5.952.163	0,49 %

Zona	Regione	2004	2005	Percentuale
Centro	TOSCANA	2.650.675	2.527.672	-4,64 %
	UMBRIA	548.203	567.347	3,49 %
	MARCHE	710.240	698.650	-1,63 %
	LAZIO	4.151.633	3.940.891	-5,08 %
Centro	Totale:	8.060.751	7.734.560	-4,05 %

Zona	Regione	2004	2005	Percentuale
Sud	ABRUZZO	477.597	479.100	0,31 %
	MOLISE	70.072	78.224	11,63 %
	CAMPANIA	2.856.326	3.010.042	5,38 %
	PUGLIA	1.524.822	1.518.246	-0,43 %
	BASILICATA	194.553	191.298	-1,67 %
	CALABRIA	622.819	663.619	6,55 %
Sud	Totale:	5.746.189	5.940.529	3,38 %

Zona	Regione	2004	2005	Percentuale
Isole	SICILIA	2.081.083	2.114.491	1,61 %
	SARDEGNA	687.905	710.651	3,31 %
Isole	Totale:	2.768.988	2.825.142	2,03 %

Totale Generale:	31.076.889	31.067.462	-0,03 %
-------------------------	-------------------	-------------------	----------------

Prospetto n. 351

Comuni. Spese. Titolo 1: spese correnti

Totale dei residui passivi da riportare

(importi in migliaia di euro)

Zona	Regione	2004	2005	Percentuale
Nord Ovest	PIEMONTE	1.008.187	1.072.121	6,34 %
	LOMBARDIA	2.145.006	2.237.819	4,33 %
	LIGURIA	431.814	448.034	3,76 %
Nord Ovest	Totale:	3.585.007	3.757.973	4,82 %

Zona	Regione	2004	2005	Percentuale
Nord Est	TRENTINO ALTO ADIGE	31.243	33.642	7,68 %
	VENETO	698.064	736.425	5,50 %
	FRIULI V. GIULIA	274.455	252.247	-8,09 %
	EMILIA ROMAGNA	821.573	892.059	8,58 %
Nord Est	Totale:	1.825.335	1.914.373	4,88 %

Zona	Regione	2004	2005	Percentuale
Centro	TOSCANA	886.876	938.556	5,83 %
	UMBRIA	210.588	223.042	5,91 %
	MARCHE	204.871	226.995	10,80 %
	LAZIO	2.327.767	2.575.736	10,65 %
Centro	Totale:	3.630.102	3.964.329	9,21 %

Zona	Regione	2004	2005	Percentuale
Sud	ABRUZZO	187.177	216.508	15,67 %
	MOLISE	37.551	40.293	7,30 %
	CAMPANIA	1.902.098	2.066.976	8,67 %
	PUGLIA	645.710	716.508	10,96 %
	BASILICATA	88.111	94.435	7,18 %
	CALABRIA	570.199	583.822	2,39 %
Sud	Totale:	3.430.845	3.718.541	8,39 %

Zona	Regione	2004	2005	Percentuale
Isole	SICILIA	1.119.558	1.212.949	8,34 %
	SARDEGNA	395.895	418.235	5,64 %
Isole	Totale:	1.515.453	1.631.184	7,64 %

Totale Generale:	13.986.742	14.986.399	7,15 %
-------------------------	-------------------	-------------------	---------------

Prospetto n. 352

Comuni. Spese. Titolo 1 intervento 1: personale

Impegni in conto competenza

(importi in migliaia di euro)

Zona	Regione	2004	2005	Percentuale
Nord Ovest	PIEMONTE	804.184	835.538	3,90 %
	LOMBARDIA	1.578.861	1.617.893	2,47 %
	LIGURIA	437.275	439.010	0,40 %
Nord Ovest	Totale:	2.820.320	2.892.441	2,56 %

Zona	Regione	2004	2005	Percentuale
Nord Est	TRENTINO ALTO ADIGE	46.590	48.526	4,16 %
	VENETO	714.591	756.498	5,86 %
	FRIULI V. GIULIA	240.057	256.461	6,83 %
	EMILIA ROMAGNA	931.803	984.883	5,70 %
Nord Est	Totale:	1.933.041	2.046.368	5,86 %

Zona	Regione	2004	2005	Percentuale
Centro	TOSCANA	860.724	890.438	3,45 %
	UMBRIA	177.913	184.362	3,62 %
	MARCHE	244.497	245.500	0,41 %
	LAZIO	1.344.081	1.447.908	7,72 %
Centro	Totale:	2.627.214	2.768.208	5,37 %

Zona	Regione	2004	2005	Percentuale
Sud	ABRUZZO	159.844	166.614	4,24 %
	MOLISE	26.412	25.842	-2,16 %
	CAMPANIA	1.080.034	1.105.016	2,31 %
	PUGLIA	478.355	488.459	2,11 %
	BASILICATA	59.201	58.491	-1,20 %
	CALABRIA	229.584	227.762	-0,79 %
Sud	Totale:	2.033.429	2.072.184	1,91 %

Zona	Regione	2004	2005	Percentuale
Isole	SICILIA	864.031	877.006	1,50 %
	SARDEGNA	208.657	210.829	1,04 %
Isole	Totale:	1.072.688	1.087.835	1,41 %

Totale Generale	10.486.693	10.867.036	3,63 %
------------------------	-------------------	-------------------	---------------

Prospetto n. 353

Comuni. Spese. Titolo 1 intervento 2: acquisto di beni e servizi

Impegni in conto competenza

(importi in migliaia di euro)

Zona	Regione	2004	2005	Percentuale
Nord Ovest	PIEMONTE	80.956	81.088	0,16 %
	LOMBARDIA	152.327	148.664	-2,40 %
	LIGURIA	46.208	46.330	0,27 %
Nord Ovest	Totale:	279.490	276.082	-1,22 %

Zona	Regione	2004	2005	Percentuale
Nord Est	TRENTINO ALTO ADIGE	9.335	9.099	-2,53 %
	VENETO	108.075	106.420	-1,53 %
	FRIULI V. GIULIA	31.076	30.278	-2,57 %
	EMILIA ROMAGNA	100.265	97.555	-2,70 %
Nord Est	Totale:	248.750	243.352	-2,17 %

Zona	Regione	2004	2005	Percentuale
Centro	TOSCANA	133.281	126.960	-4,74 %
	UMBRIA	28.533	27.837	-2,44 %
	MARCHE	52.525	54.125	3,05 %
	LAZIO	118.370	114.208	-3,52 %
Centro	Totale:	332.708	323.130	-2,88 %

Zona	Regione	2004	2005	Percentuale
Sud	ABRUZZO	39.994	37.833	-5,40 %
	MOLISE	7.331	8.183	11,62 %
	CAMPANIA	118.085	124.491	5,42 %
	PUGLIA	61.281	60.148	-1,85 %
	BASILICATA	7.883	7.268	-7,80 %
	CALABRIA	44.810	45.319	1,14 %
Sud	Totale:	279.384	283.241	1,38 %

Zona	Regione	2004	2005	Percentuale
Isole	SICILIA	75.667	73.028	-3,49 %
	SARDEGNA	32.699	33.748	3,21 %
Isole	Totale:	108.366	106.775	-1,47 %

Totale Generale	1.248.699	1.232.580	-1,29 %
------------------------	------------------	------------------	----------------

Prospetto n. 354

Comuni. Spese. Titolo 1 intervento 3: prestazioni di servizi

Impegni in conto competenza

(importi in migliaia di euro)

Zona	Regione	2004	2005	Percentuale
Nord Ovest	PIEMONTE	1.035.649	1.054.482	1,82 %
	LOMBARDIA	2.275.095	2.371.842	4,25 %
	LIGURIA	406.676	423.710	4,19 %
Nord Ovest	Totale:	3.717.420	3.850.033	3,57 %

Zona	Regione	2004	2005	Percentuale
Nord Est	TRENTINO ALTO ADIGE	33.059	32.773	-0,87 %
	VENETO	814.404	832.944	2,28 %
	FRIULI V. GIULIA	304.732	309.452	1,55 %
	EMILIA ROMAGNA	1.179.825	1.209.298	2,50 %
Nord Est	Totale:	2.332.020	2.384.467	2,25 %

Zona	Regione	2004	2005	Percentuale
Centro	TOSCANA	1.117.701	1.048.809	-6,16 %
	UMBRIA	240.887	261.076	8,38 %
	MARCHE	276.612	298.329	7,85 %
	LAZIO	1.878.032	1.790.433	-4,66 %
Centro	Totale:	3.513.233	3.398.646	-3,26 %

Zona	Regione	2004	2005	Percentuale
Sud	ABRUZZO	192.308	208.946	8,65 %
	MOLISE	28.512	30.720	7,74 %
	CAMPANIA	1.233.801	1.318.314	6,85 %
	PUGLIA	716.989	773.666	7,90 %
	BASILICATA	86.460	96.791	11,95 %
	CALABRIA	265.576	281.893	6,14 %
Sud	Totale:	2.523.647	2.710.330	7,40 %

Zona	Regione	2004	2005	Percentuale
Isole	SICILIA	872.256	899.701	3,15 %
	SARDEGNA	332.997	362.770	8,94 %
Isole	Totale:	1.205.253	1.262.471	4,75 %

Totale Generale	13.291.573	13.605.947	2,37 %
------------------------	-------------------	-------------------	---------------

Prospetto n. 355

Comuni. Spese. Titolo 1 intervento 4: utilizzo di beni di terzi

Impegni in conto competenza

(importi in migliaia di euro)

Zona	Regione	2004	2005	Percentuale
Nord Ovest	PIEMONTE	12.892	12.883	-0,07 %
	LOMBARDIA	41.007	42.417	3,44 %
	LIGURIA	17.482	18.233	4,30 %
Nord Ovest	Totale:	71.380	73.533	3,02 %

Zona	Regione	2004	2005	Percentuale
Nord Est	TRENTINO ALTO ADIGE	1.084	1.027	-5,25 %
	VENETO	25.720	25.586	-0,52 %
	FRIULI V. GIULIA	8.624	9.096	5,47 %
	EMILIA ROMAGNA	35.474	37.989	7,09 %
Nord Est	Totale:	70.902	73.698	3,94 %

Zona	Regione	2004	2005	Percentuale
Centro	TOSCANA	27.184	28.913	6,36 %
	UMBRIA	8.448	8.982	6,32 %
	MARCHE	8.409	8.442	0,39 %
	LAZIO	79.888	91.299	14,28 %
Centro	Totale:	123.929	137.636	11,06 %

Zona	Regione	2004	2005	Percentuale
Sud	ABRUZZO	6.668	5.927	-11,12 %
	MOLISE	1.728	1.783	3,16 %
	CAMPANIA	38.724	43.019	11,09 %
	PUGLIA	16.072	15.929	-0,89 %
	BASILICATA	1.276	1.246	-2,33 %
	CALABRIA	15.341	16.746	9,16 %
Sud	Totale:	79.809	84.649	6,07 %

Zona	Regione	2004	2005	Percentuale
Isole	SICILIA	44.379	43.483	-2,02 %
	SARDEGNA	8.133	8.256	1,51 %
Isole	Totale:	52.513	51.740	-1,47 %

Totale Generale	398.533	421.256	5,70 %
------------------------	----------------	----------------	---------------

Prospetto n. 356

Comuni. Spese. Titolo 1 intervento 5: trasferimenti

Impegni in conto competenza

(importi in migliaia di euro)

Zona	Regione	2004	2005	Percentuale
Nord Ovest	PIEMONTE	219.072	234.275	6,94 %
	LOMBARDIA	498.305	548.632	10,10 %
	LIGURIA	273.840	273.780	-0,02 %
Nord Ovest	Totale:	991.217	1.056.687	6,60 %

Zona	Regione	2004	2005	Percentuale
Nord Est	TRENTINO ALTO ADIGE	13.387	15.651	16,91 %
	VENETO	456.568	450.927	-1,24 %
	FRIULI V. GIULIA	80.070	81.149	1,35 %
	EMILIA ROMAGNA	323.318	323.232	-0,03 %
Nord Est	Totale:	873.343	870.958	-0,27 %

Zona	Regione	2004	2005	Percentuale
Centro	TOSCANA	253.421	267.811	5,68 %
	UMBRIA	53.875	55.310	2,66 %
	MARCHE	61.142	62.150	1,65 %
	LAZIO	283.207	303.387	7,13 %
Centro	Totale:	651.644	688.658	5,68 %

Zona	Regione	2004	2005	Percentuale
Sud	ABRUZZO	35.466	36.465	2,82 %
	MOLISE	9.433	10.040	6,43 %
	CAMPANIA	239.584	282.020	17,71 %
	PUGLIA	114.551	135.916	18,65 %
	BASILICATA	15.960	16.453	3,08 %
	CALABRIA	61.818	46.762	-24,36 %
Sud	Totale:	476.812	527.656	10,66 %

Zona	Regione	2004	2005	Percentuale
Isole	SICILIA	180.855	208.821	15,46 %
	SARDEGNA	79.746	77.939	-2,27 %
Isole	Totale:	260.601	286.760	10,04 %

Totale Generale	3.253.618	3.430.719	5,44 %
------------------------	------------------	------------------	---------------

Prospetto n. 357

Comuni. Spese. Titolo 1 intervento 6: interessi passivi ed oneri finanziari diversi**Impegni in conto competenza**

(Importi in migliaia di euro)

Zona	Regione	2004	2005	Percentuale
Nord Ovest	PIEMONTE	148.971	155.956	4,69 %
	LOMBARDIA	241.048	225.029	-6,65 %
	LIGURIA	82.514	80.676	-2,23 %
Nord Ovest	Totale:	472.532	461.662	-2,30 %

Zona	Regione	2004	2005	Percentuale
Nord Est	TRENTINO ALTO ADIGE	10.870	11.874	9,24 %
	VENETO	129.490	131.684	1,69 %
	FRIULI V. GIULIA	33.876	34.068	0,57 %
	EMILIA ROMAGNA	114.228	112.966	-1,10 %
Nord Est	Totale:	288.464	290.592	0,74 %

Zona	Regione	2004	2005	Percentuale
Centro	TOSCANA	159.300	151.545	-4,87 %
	UMBRIA	29.698	30.100	1,35 %
	MARCHE	37.317	36.786	-1,42 %
	LAZIO	389.024	391.064	0,52 %
Centro	Totale:	615.339	609.495	-0,95 %

Zona	Regione	2004	2005	Percentuale
Sud	ABRUZZO	29.957	32.239	7,62 %
	MOLISE	2.709	2.888	6,60 %
	CAMPANIA	129.056	150.490	16,61 %
	PUGLIA	72.783	74.542	2,42 %
	BASILICATA	12.873	10.237	-20,47 %
	CALABRIA	30.628	31.394	2,50 %
Sud	Totale:	278.005	301.790	8,56 %

Zona	Regione	2004	2005	Percentuale
Isole	SICILIA	54.380	59.661	9,71 %
	SARDEGNA	18.898	20.100	6,36 %
Isole	Totale:	73.277	79.761	8,85 %

Totale Generale	1.727.617	1.743.300	0,91 %
------------------------	------------------	------------------	---------------

Prospetto n. 358

Comuni. Spese. Titolo 1 intervento 7: imposte e tasse

Impegni in conto competenza

(importi in migliaia di euro)

Zona	Regione	2004	2005	Percentuale
Nord Ovest	PIEMONTE	58.071	56.806	-2,18 %
	LOMBARDIA	114.543	114.527	-0,01 %
	LIGURIA	47.902	43.901	-8,35 %
Nord Ovest	Totale:	220.516	215.233	-2,40 %

Zona	Regione	2004	2005	Percentuale
Nord Est	TRENTINO ALTO ADIGE	3.529	3.446	-2,34 %
	VENETO	65.156	63.986	-1,80 %
	FRIULI V. GIULIA	17.294	18.801	8,71 %
	EMILIA ROMAGNA	72.790	72.360	-0,59 %
Nord Est	Totale:	158.769	158.593	-0,11 %

Zona	Regione	2004	2005	Percentuale
Centro	TOSCANA	69.134	69.855	1,04 %
	UMBRIA	14.185	13.569	-4,34 %
	MARCHE	16.821	16.891	0,42 %
	LAZIO	105.970	122.715	15,80 %
Centro	Totale:	206.109	223.030	8,21 %

Zona	Regione	2004	2005	Percentuale
Sud	ABRUZZO	12.456	13.889	11,51 %
	MOLISE	1.950	1.949	-0,04 %
	CAMPANIA	80.874	80.257	-0,76 %
	PUGLIA	39.055	39.086	0,08 %
	BASILICATA	6.020	4.857	-19,32 %
	CALABRIA	24.907	19.401	-22,11 %
Sud	Totale:	165.262	159.439	-3,52 %

Zona	Regione	2004	2005	Percentuale
Isole	SICILIA	62.958	60.315	-4,20 %
	SARDEGNA	17.507	18.656	6,57 %
Isole	Totale:	80.465	78.971	-1,86 %

Totale Generale	831.122	835.267	0,50 %
------------------------	----------------	----------------	---------------

Prospetto n. 359

Comuni. Spese. Titolo 1 intervento 8: oneri straordinari della gestione corrente

Impegni in conto competenza

(importi in migliaia di euro)

Zona	Regione	2004	2005	Percentuale
Nord Ovest	PIEMONTE	45.130	46.662	3,40 %
	LOMBARDIA	69.161	94.841	37,13 %
	LIGURIA	15.924	23.308	46,37 %
Nord Ovest	Totale:	130.214	164.811	26,57 %

Zona	Regione	2004	2005	Percentuale
Nord Est	TRENTINO ALTO ADIGE	1.996	1.806	-9,54 %
	VENETO	21.013	22.049	4,93 %
	FRIULI V. GIULIA	12.092	11.762	-2,73 %
	EMILIA ROMAGNA	26.217	30.912	17,91 %
Nord Est	Totale:	61.318	66.529	8,50 %

Zona	Regione	2004	2005	Percentuale
Centro	TOSCANA	35.297	37.248	5,53 %
	UMBRIA	9.136	5.803	-36,49 %
	MARCHE	7.345	8.774	19,45 %
	LAZIO	142.280	126.102	-11,37 %
Centro	Totale:	194.059	177.926	-8,31 %

Zona	Regione	2004	2005	Percentuale
Sud	ABRUZZO	14.689	16.814	14,47 %
	MOLISE	1.419	2.140	50,78 %
	CAMPANIA	148.010	158.930	7,38 %
	PUGLIA	45.638	39.551	-13,34 %
	BASILICATA	3.086	6.237	102,10 %
	CALABRIA	11.634	30.571	162,76 %
Sud	Totale:	224.477	254.243	13,26 %

Zona	Regione	2004	2005	Percentuale
Isole	SICILIA	59.837	60.770	1,56 %
	SARDEGNA	18.569	28.347	52,66 %
Isole	Totale:	78.406	89.116	13,66 %

Totale Generale	688.474	752.626	9,32 %
------------------------	----------------	----------------	---------------

Prospetto n. 360

Comuni. Spese. Titolo 1 intervento 9: ammortamenti di esercizio
Impegni in conto competenza

(importi in migliaia di euro)

Zona	Regione	2004	2005	Percentuale
Nord Ovest	PIEMONTE	90	0	-100,00%
	LOMBARDIA	1	1	-39,79%
	LIGURIA	0	0	p.n.c.
Nord Ovest	Totale:	91	1	-99,08%

Zona	Regione	2004	2005	Percentuale
Nord Est	TRENTINO ALTO ADIGE	0	0	p.n.c.
	VENETO	0	0	p.n.c.
	FRIULI V. GIULIA	0	0	p.n.c.
	EMILIA ROMAGNA	0	0	p.n.c.
Nord Est	Totale:	0	0	p.n.c.

Zona	Regione	2004	2005	Percentuale
Centro	TOSCANA	121	121	0,00%
	UMBRIA	0	0	p.n.c.
	MARCHE	0	0	p.n.c.
	LAZIO	0	0	p.n.c.
Centro	Totale:	121	122	0,41%

Zona	Regione	2004	2005	Percentuale
Sud	ABRUZZO	0	0	p.n.c.
	MOLISE	0	0	p.n.c.
	CAMPANIA	10	10	0,00%
	PUGLIA	0	1	p.n.c.
	BASILICATA	0	0	p.n.c.
	CALABRIA	0	0	p.n.c.
	Sud	Totale:	10	11

Zona	Regione	2004	2005	Percentuale
Isole	SICILIA	210	915	335,04%
	SARDEGNA	0	0	p.n.c.
Isole	Totale:	210	915	335,04%

Totale Generale:	433	1.048	141,90%
-------------------------	------------	--------------	----------------

Prospetto n. 361

Comuni. Spese. Titolo 1 intervento 10: svalutazione crediti

Impegni in conto competenza

(importi in migliaia di euro)

Zona	Regione	2004	2005	Percentuale
Nord Ovest	PIEMONTE	1	208	24576,92 %
	LOMBARDIA	62	0	-100,00 %
	LIGURIA	0	0	p.n.c.
Nord Ovest	Totale:	63	208	231,06 %

Zona	Regione	2004	2005	Percentuale
Nord Est	TRENTINO ALTO ADIGE	0	0	p.n.c.
	VENETO	0	47	p.n.c.
	FRIULI V. GIULIA	0	0	p.n.c.
	EMILIA ROMAGNA	413	83	-79,87 %
Nord Est	Totale:	413	130	-68,53 %

Zona	Regione	2004	2005	Percentuale
Centro	TOSCANA	10	0	-100,00 %
	UMBRIA	0	0	p.n.c.
	MARCHE	0	0	p.n.c.
	LAZIO	85	0	-100,00 %
Centro	Totale:	95	0	-100,00 %

Zona	Regione	2004	2005	Percentuale
Sud	ABRUZZO	0	17	p.n.c.
	MOLISE	0	0	p.n.c.
	CAMPANIA	0	44	p.n.c.
	PUGLIA	422	482	14,12 %
	BASILICATA	0	0	p.n.c.
	CALABRIA	50	608	1115,73 %
Sud	Totale:	472	1.151	143,71 %

Zona	Regione	2004	2005	Percentuale
Isole	SICILIA	46	28	-39,22 %
	SARDEGNA	0	0	p.n.c.
Isole	Totale:	46	28	-39,22 %

Totale Generale	1.089	1.517	39,31 %
------------------------	--------------	--------------	----------------

Prospetto n. 362

Comuni. Spese. Titolo 1 intervento 11: fondo di riserva
Impegni in conto competenza

(importi in migliaia di euro)

Zona	Regione	2004	2005	Percentuale
Nord Ovest	PIEMONTE	0	0	p.n.c.
	LOMBARDIA	0	0	p.n.c.
	LIGURIA	0	0	p.n.c.
Nord Ovest	Totale:	0	0	p.n.c.

Zona	Regione	2004	2005	Percentuale
Nord Est	TRENTINO ALTO ADIGE	0	0	p.n.c.
	VENETO	0	0	p.n.c.
	FRIULI V. GIULIA	0	0	p.n.c.
	EMILIA ROMAGNA	0	0	p.n.c.
Nord Est	Totale:	0	0	p.n.c.

Zona	Regione	2004	2005	Percentuale
Centro	TOSCANA	0	0	-100,00%
	UMBRIA	0	0	p.n.c.
	MARCHE	0	0	p.n.c.
	LAZIO	0	0	p.n.c.
Centro	Totale:	0	0	-100,00%

0

Zona	Regione	2004	2005	Percentuale
Sud	ABRUZZO	0	0	p.n.c.
	MOLISE	0	0	p.n.c.
	CAMPANIA	0	1	p.n.c.
	PUGLIA	0	0	p.n.c.
	BASILICATA	0	0	p.n.c.
	CALABRIA	0	50	p.n.c.
Sud	Totale:	0	51	p.n.c.

Zona	Regione	2004	2005	Percentuale
Isole	SICILIA	0	0	p.n.c.
	SARDEGNA	0	0	p.n.c.
Isole	Totale:	0	0	p.n.c.

Totale Generale:	0	51	p.n.c.
-------------------------	----------	-----------	---------------

Prospetto n. 363

Comuni. Spese. Titolo 1: totale interventi

Impegni in conto competenza

(importi in migliaia di euro)

Zona	Regione	2004	2005	Percentuale
Nord Ovest	PIEMONTE	2.405.016	2.477.897	3,03 %
	LOMBARDIA	4.970.409	5.163.845	3,89 %
	LIGURIA	1.327.820	1.348.949	1,59 %
Nord Ovest	Totale:	8.703.245	8.990.691	3,30 %

Zona	Regione	2004	2005	Percentuale
Nord Est	TRENTINO ALTO ADIGE	119.849	124.201	3,63 %
	VENETO	2.335.018	2.390.140	2,36 %
	FRIULI V. GIULIA	727.821	751.068	3,19 %
	EMILIA ROMAGNA	2.784.333	2.869.278	3,05 %
Nord Est	Totale:	5.967.021	6.134.686	2,81 %

Zona	Regione	2004	2005	Percentuale
Centro	TOSCANA	2.656.173	2.621.700	-1,30 %
	UMBRIA	562.676	587.039	4,33 %
	MARCHE	704.668	730.996	3,74 %
	LAZIO	4.340.936	4.387.116	1,06 %
Centro	Totale:	8.264.454	8.326.852	0,76 %

Zona	Regione	2004	2005	Percentuale
Sud	ABRUZZO	491.381	518.744	5,57 %
	MOLISE	79.493	83.544	5,10 %
	CAMPANIA	3.068.179	3.262.592	6,34 %
	PUGLIA	1.545.146	1.627.780	5,35 %
	BASILICATA	192.759	201.580	4,58 %
	CALABRIA	684.349	700.506	2,36 %
Sud	Totale:	6.061.307	6.394.746	5,50 %

Zona	Regione	2004	2005	Percentuale
Isole	SICILIA	2.214.620	2.283.727	3,12 %
	SARDEGNA	717.205	760.645	6,06 %
Isole	Totale:	2.931.825	3.044.372	3,84 %

Totale Generale	31.927.851	32.891.348	3,02 %
------------------------	-------------------	-------------------	---------------

Prospetto n. 364

Comuni. Spese. Titolo 2: spese in conto capitale

Stanziamenti in conto competenza

(importi in migliaia di euro)

Zona	Regione	2004	2005	Percentuale
Nord Ovest	PIEMONTE	3.553.149	2.778.675	-21,80 %
	LOMBARDIA	14.452.898	14.696.507	1,69 %
	LIGURIA	1.303.610	908.059	-30,34 %
Nord Ovest	Totale:	19.309.657	18.383.241	-4,80 %

Zona	Regione	2004	2005	Percentuale
Nord Est	TRENTINO ALTO ADIGE	220.801	189.116	-14,35 %
	VENETO	2.147.922	1.977.813	-7,92 %
	FRIULI V. GIULIA	869.615	882.623	1,50 %
	EMILIA ROMAGNA	2.470.427	1.832.072	-25,84 %
Nord Est	Totale:	5.708.765	4.881.624	-14,49 %

Zona	Regione	2004	2005	Percentuale
Centro	TOSCANA	2.159.731	1.778.879	-17,63 %
	UMBRIA	1.153.252	1.081.467	-6,22 %
	MARCHE	669.553	601.169	-10,21 %
	LAZIO	4.827.699	3.484.267	-27,83 %
Centro	Totale:	8.810.234	6.945.782	-21,16 %

Zona	Regione	2004	2005	Percentuale
Sud	ABRUZZO	717.492	610.105	-14,97 %
	MOLISE	104.989	71.905	-31,51 %
	CAMPANIA	5.207.957	4.599.964	-11,67 %
	PUGLIA	2.744.184	2.316.276	-15,59 %
	BASILICATA	262.411	237.862	-9,35 %
	CALABRIA	1.491.166	1.292.500	-13,32 %
Sud	Totale:	10.528.198	9.128.612	-13,29 %

Zona	Regione	2004	2005	Percentuale
Isole	SICILIA	3.955.977	3.539.682	-10,52 %
	SARDEGNA	1.831.454	991.980	-45,84 %
Isole	Totale:	5.787.431	4.531.663	-21,70 %

Totale Generale:	50.144.285	43.870.922	-12,51 %
-------------------------	-------------------	-------------------	-----------------

Prospetto n. 365

Comuni. Spese. Titolo 2: spese in conto capitale

Impegni in conto competenza

(importi in migliaia di euro)

Zona	Regione	2004	2005	Percentuale
Nord Ovest	PIEMONTE	1.691.755	1.387.646	-17,98 %
	LOMBARDIA	8.752.734	10.168.800	16,18 %
	LIGURIA	610.054	538.954	-11,65 %
Nord Ovest	Totale:	11.054.543	12.095.399	9,42 %

Zona	Regione	2004	2005	Percentuale
Nord Est	TRENTINO ALTO ADIGE	168.438	137.211	-18,54 %
	VENETO	1.222.732	1.170.714	-4,25 %
	FRIULI V. GIULIA	405.004	417.147	3,00 %
	EMILIA ROMAGNA	1.350.487	1.335.577	-1,10 %
Nord Est	Totale:	3.146.661	3.060.649	-2,73 %

Zona	Regione	2004	2005	Percentuale
Centro	TOSCANA	1.136.667	1.092.748	-3,86 %
	UMBRIA	709.313	554.845	-21,78 %
	MARCHE	294.242	322.430	9,58 %
	LAZIO	2.498.022	1.855.847	-25,71 %
Centro	Totale:	4.638.245	3.825.871	-17,51 %

Zona	Regione	2004	2005	Percentuale
Sud	ABRUZZO	285.473	339.886	19,06 %
	MOLISE	66.338	53.337	-19,60 %
	CAMPANIA	1.449.313	1.311.427	-9,51 %
	PUGLIA	922.609	679.650	-26,33 %
	BASILICATA	115.502	120.777	4,57 %
	CALABRIA	485.461	497.192	2,42 %
Sud	Totale:	3.324.696	3.002.270	-9,70 %

Zona	Regione	2004	2005	Percentuale
Isole	SICILIA	817.413	1.042.363	27,52 %
	SARDEGNA	725.609	477.050	-34,26 %
Isole	Totale:	1.543.022	1.519.413	-1,53 %

Totale Generale:	23.707.167	23.503.602	-0,86 %
-------------------------	-------------------	-------------------	----------------

Prospetto n. 366

Comuni. Spese. Titolo 2: spese in conto capitale

Pagamenti in conto competenza

(importi in migliaia di euro)

Zona	Regione	2004	2005	Percentuale
Nord Ovest	PIEMONTE	321.769	360.296	11,97 %
	LOMBARDIA	5.835.702	8.403.804	44,01 %
	LIGURIA	231.974	174.669	-24,70 %
Nord Ovest	Totale:	6.389.446	8.938.769	39,90 %

Zona	Regione	2004	2005	Percentuale
Nord Est	TRENTINO ALTO ADIGE	42.110	39.220	-6,86 %
	VENETO	193.492	216.354	11,82 %
	FRIULI V. GIULIA	123.500	181.706	47,13 %
	EMILIA ROMAGNA	390.568	445.003	13,94 %
Nord Est	Totale:	749.670	882.284	17,69 %

Zona	Regione	2004	2005	Percentuale
Centro	TOSCANA	309.234	249.196	-19,41 %
	UMBRIA	192.377	142.033	-26,17 %
	MARCHE	53.799	104.903	94,99 %
	LAZIO	452.261	622.279	37,59 %
Centro	Totale:	1.007.671	1.118.411	10,99 %

Zona	Regione	2004	2005	Percentuale
Sud	ABRUZZO	42.278	148.097	250,29 %
	MOLISE	8.280	5.242	-36,69 %
	CAMPANIA	125.586	107.246	-14,60 %
	PUGLIA	106.626	79.550	-25,39 %
	BASILICATA	21.621	12.309	-43,07 %
	CALABRIA	42.037	41.568	-1,11 %
Sud	Totale:	346.429	394.012	13,74 %

Zona	Regione	2004	2005	Percentuale
Isole	SICILIA	50.224	49.218	-2,00 %
	SARDEGNA	50.604	41.150	-18,68 %
Isole	Totale:	100.828	90.368	-10,37 %

Totale Generale:	8.594.044	11.423.844	32,93 %
-------------------------	------------------	-------------------	----------------

Prospetto n. 367

Comuni. Spese. Titolo 2: spese in conto capitale

Residui in conto competenza

(importi in migliaia di euro)

Zona	Regione	2004	2005	Percentuale
Nord Ovest	PIEMONTE	1.369.985	1.027.349	-25,01 %
	LOMBARDIA	2.917.033	1.764.996	-39,49 %
	LIGURIA	378.080	364.285	-3,65 %
Nord Ovest	Totale:	4.665.097	3.156.630	-32,34 %

Zona	Regione	2004	2005	Percentuale
Nord Est	TRENTINO ALTO ADIGE	126.328	97.991	-22,43 %
	VENETO	1.029.240	954.360	-7,28 %
	FRIULI V. GIULIA	281.504	235.441	-16,36 %
	EMILIA ROMAGNA	959.920	890.573	-7,22 %
Nord Est	Totale:	2.396.991	2.178.365	-9,12 %

Zona	Regione	2004	2005	Percentuale
Centro	TOSCANA	827.433	843.551	1,95 %
	UMBRIA	516.936	412.813	-20,14 %
	MARCHE	240.443	217.528	-9,53 %
	LAZIO	2.045.761	1.233.568	-39,70 %
Centro	Totale:	3.630.573	2.707.460	-25,43 %

Zona	Regione	2004	2005	Percentuale
Sud	ABRUZZO	243.195	191.789	-21,14 %
	MOLISE	58.057	48.095	-17,16 %
	CAMPANIA	1.323.727	1.204.180	-9,03 %
	PUGLIA	815.983	600.100	-26,46 %
	BASILICATA	93.881	108.469	15,54 %
	CALABRIA	443.425	455.624	2,75 %
Sud	Totale:	2.978.267	2.608.257	-12,42 %

Zona	Regione	2004	2005	Percentuale
Isole	SICILIA	767.189	993.145	29,45 %
	SARDEGNA	675.005	435.900	-35,42 %
Isole	Totale:	1.442.194	1.429.044	-0,91 %

Totale Generale:	15.113.123	12.079.757	-20,07 %
-------------------------	-------------------	-------------------	-----------------

Prospetto n. 368

Comuni. Spese. Titolo 2: spese in conto capitale

Impegni in conto residui

(importi in migliaia di euro)

Zona	Regione	2004	2005	Percentuale
Nord Ovest	PIEMONTE	2.799.912	3.093.891	10,50 %
	LOMBARDIA	4.706.160	5.719.455	21,53 %
	LIGURIA	1.226.763	1.196.405	-2,47 %
Nord Ovest	Totale:	8.732.836	10.009.752	14,62 %

Zona	Regione	2004	2005	Percentuale
Nord Est	TRENTINO ALTO ADIGE	242.239	270.762	11,77 %
	VENETO	3.557.801	3.529.991	-0,78 %
	FRIULI V. GIULIA	896.567	899.797	0,36 %
	EMILIA ROMAGNA	2.373.842	2.325.435	-2,04 %
Nord Est	Totale:	7.070.448	7.025.986	-0,63 %

Zona	Regione	2004	2005	Percentuale
Centro	TOSCANA	2.532.613	2.366.762	-6,55 %
	UMBRIA	942.631	1.090.150	15,65 %
	MARCHE	998.500	898.871	-9,98 %
	LAZIO	4.916.430	5.970.241	21,43 %
Centro	Totale:	9.390.174	10.326.025	9,97 %

Zona	Regione	2004	2005	Percentuale
Sud	ABRUZZO	550.089	603.681	9,74 %
	MOLISE	138.576	167.414	20,81 %
	CAMPANIA	4.729.809	5.075.204	7,30 %
	PUGLIA	1.925.727	2.232.097	15,91 %
	BASILICATA	427.900	439.977	2,82 %
	CALABRIA	809.662	1.051.671	29,89 %
	Sud	Totale:	8.581.763	9.570.043

Zona	Regione	2004	2005	Percentuale
Isole	SICILIA	1.888.879	2.231.143	18,12 %
	SARDEGNA	1.237.201	1.564.556	26,46 %
Isole	Totale:	3.126.079	3.795.700	21,42 %

Totale Generale:	36.901.300	40.727.505	10,37 %
-------------------------	-------------------	-------------------	----------------

Prospetto n. 369

Comuni. Spese. Titolo 2: spese in conto capitale

Pagamenti in conto residui

(importi in migliaia di euro)

Zona	Regione	2004	2005	Percentuale
Nord Ovest	PIEMONTE	827.947	901.115	8,84 %
	LOMBARDIA	1.566.922	1.341.736	-14,37 %
	LIGURIA	324.257	296.173	-8,66 %
Nord Ovest	Totale:	2.719.125	2.539.024	-6,62 %

Zona	Regione	2004	2005	Percentuale
Nord Est	TRENTINO ALTO ADIGE	86.577	95.965	10,84 %
	VENETO	947.407	887.915	-6,28 %
	FRIULI V. GIULIA	252.903	297.481	17,63 %
	EMILIA ROMAGNA	937.737	769.567	-17,93 %
Nord Est	Totale:	2.224.625	2.050.928	-7,81 %

Zona	Regione	2004	2005	Percentuale
Centro	TOSCANA	908.887	666.856	-26,63 %
	UMBRIA	311.407	312.953	0,50 %
	MARCHE	308.112	246.020	-20,15 %
	LAZIO	757.664	930.762	22,85 %
Centro	Totale:	2.286.070	2.156.591	-5,66 %

Zona	Regione	2004	2005	Percentuale
Sud	ABRUZZO	149.353	145.594	-2,52 %
	MOLISE	25.832	18.759	-27,38 %
	CAMPANIA	822.463	765.900	-6,88 %
	PUGLIA	400.149	393.018	-1,78 %
	BASILICATA	66.417	75.483	13,65 %
	CALABRIA	150.315	146.782	-2,35 %
Sud	Totale:	1.614.529	1.545.536	-4,27 %

Zona	Regione	2004	2005	Percentuale
Isole	SICILIA	324.699	321.841	-0,88 %
	SARDEGNA	277.487	323.206	16,48 %
Isole	Totale:	602.186	645.047	7,12 %

Totale Generale:	9.446.536	8.937.125	-5,39 %
-------------------------	------------------	------------------	----------------

Prospetto n. 370

Comuni. Spese. Titolo 2: spese in conto capitale

Residui in conto residui

(importi in migliaia di euro)

Zona	Regione	2004	2005	Percentuale
Nord Ovest	PIEMONTE	1.971.965	2.192.776	11,20 %
	LOMBARDIA	3.139.238	4.377.719	39,45 %
	LIGURIA	902.507	900.232	-0,25 %
Nord Ovest	Totale:	6.013.710	7.470.728	24,23 %

Zona	Regione	2004	2005	Percentuale
Nord Est	TRENTINO ALTO ADIGE	155.662	174.797	12,29 %
	VENETO	2.610.394	2.642.076	1,21 %
	FRIULI V. GIULIA	643.663	602.316	-6,42 %
	EMILIA ROMAGNA	1.436.104	1.555.868	8,34 %
Nord Est	Totale:	4.845.823	4.975.058	2,67 %

Zona	Regione	2004	2005	Percentuale
Centro	TOSCANA	1.623.726	1.699.906	4,69 %
	UMBRIA	631.224	777.197	23,13 %
	MARCHE	690.388	652.851	-5,44 %
	LAZIO	4.158.766	5.039.480	21,18 %
Centro	Totale:	7.104.103	8.169.434	15,00 %

Zona	Regione	2004	2005	Percentuale
Sud	ABRUZZO	400.736	458.087	14,31 %
	MOLISE	112.745	148.655	31,85 %
	CAMPANIA	3.907.347	4.309.303	10,29 %
	PUGLIA	1.525.578	1.839.079	20,55 %
	BASILICATA	361.483	364.494	0,83 %
	CALABRIA	659.346	904.889	37,24 %
Sud	Totale:	6.967.234	8.024.507	15,17 %

Zona	Regione	2004	2005	Percentuale
Isole	SICILIA	1.564.180	1.909.302	22,06 %
	SARDEGNA	959.713	1.241.350	29,35 %
Isole	Totale:	2.523.893	3.150.653	24,83 %

Totale Generale:	27.454.764	31.790.380	15,79 %
-------------------------	-------------------	-------------------	----------------

Prospetto n. 371

Comuni. Spese. Titolo 2: spese in conto capitale

Pagamenti totali

(importi in migliaia di euro)

Zona	Regione	2004	2005	Percentuale
Nord Ovest	PIEMONTE	1.149.716	1.261.412	9,72 %
	LOMBARDIA	7.402.624	9.745.539	31,65 %
	LIGURIA	556.231	470.842	-15,35 %
Nord Ovest	Totale:	9.108.571	11.477.793	26,01 %

Zona	Regione	2004	2005	Percentuale
Nord Est	TRENTINO ALTO ADIGE	128.687	135.185	5,05 %
	VENETO	1.140.899	1.104.269	-3,21 %
	FRIULI V. GIULIA	376.403	479.187	27,31 %
	EMILIA ROMAGNA	1.328.305	1.214.571	-8,56 %
Nord Est	Totale:	2.974.295	2.933.212	-1,38 %

Zona	Regione	2004	2005	Percentuale
Centro	TOSCANA	1.218.120	916.052	-24,80 %
	UMBRIA	503.785	454.986	-9,69 %
	MARCHE	361.912	350.922	-3,04 %
	LAZIO	1.209.925	1.553.041	28,36 %
Centro	Totale:	3.293.742	3.275.001	-0,57 %

Zona	Regione	2004	2005	Percentuale
Sud	ABRUZZO	191.632	293.691	53,26 %
	MOLISE	34.112	24.001	-29,64 %
	CAMPANIA	948.049	873.147	-7,90 %
	PUGLIA	506.775	472.568	-6,75 %
	BASILICATA	88.039	87.792	-0,28 %
	CALABRIA	192.352	188.350	-2,08 %
Sud	Totale:	1.960.958	1.939.549	-1,09 %

Zona	Regione	2004	2005	Percentuale
Isole	SICILIA	374.922	371.059	-1,03 %
	SARDEGNA	328.091	364.356	11,05 %
Isole	Totale:	703.014	735.415	4,61 %

Totale Generale:	18.040.579	20.360.969	12,86 %
-------------------------	-------------------	-------------------	----------------

Prospetto n. 372

Comuni. Spese. Titolo 2: spese in conto capitale

Totale dei residui passivi da riportare

(importi in migliaia di euro)

Zona	Regione	2004	2005	Percentuale
Nord Ovest	PIEMONTE	3.341.951	3.220.126	-3,65 %
	LOMBARDIA	6.056.271	6.142.715	1,43 %
	LIGURIA	1.280.587	1.264.518	-1,25 %
Nord Ovest	Totale:	10.678.808	10.627.358	-0,48 %

Zona	Regione	2004	2005	Percentuale
Nord Est	TRENTINO ALTO ADIGE	281.989	272.788	-3,26 %
	VENETO	3.639.634	3.596.436	-1,19 %
	FRIULI V. GIULIA	925.167	837.757	-9,45 %
	EMILIA ROMAGNA	2.396.024	2.446.441	2,10 %
Nord Est	Totale:	7.242.814	7.153.423	-1,23 %

Zona	Regione	2004	2005	Percentuale
Centro	TOSCANA	2.451.159	2.543.458	3,77 %
	UMBRIA	1.148.160	1.190.010	3,64 %
	MARCHE	930.831	870.379	-6,49 %
	LAZIO	6.204.527	6.273.048	1,10 %
Centro	Totale:	10.734.676	10.876.894	1,32 %

Zona	Regione	2004	2005	Percentuale
Sud	ABRUZZO	643.930	649.876	0,92 %
	MOLISE	170.802	196.750	15,19 %
	CAMPANIA	5.231.073	5.513.483	5,40 %
	PUGLIA	2.341.561	2.439.179	4,17 %
	BASILICATA	455.364	472.963	3,86 %
	CALABRIA	1.102.771	1.360.513	23,37 %
Sud	Totale:	9.945.501	10.632.764	6,91 %

Zona	Regione	2004	2005	Percentuale
Isole	SICILIA	2.331.369	2.902.447	24,50 %
	SARDEGNA	1.634.718	1.677.250	2,60 %
Isole	Totale:	3.966.087	4.579.697	15,47 %

Totale Generale:	42.567.887	43.870.137	3,06 %
-------------------------	-------------------	-------------------	---------------

Prospetto n. 373

Comuni. Spese. Titolo 2 intervento 1: acquisizione di beni immobili

Impegni in conto competenza

(importi in migliaia di euro)

Zona	Regione	2004	2005	Percentuale
Nord Ovest	PIEMONTE	1.035.666	746.823	-27,89 %
	LOMBARDIA	2.200.158	1.505.247	-31,58 %
	LIGURIA	338.376	324.446	-4,12 %
Nord Ovest	Totale:	3.574.200	2.576.517	-27,91 %

Zona	Regione	2004	2005	Percentuale
Nord Est	TRENTINO ALTO ADIGE	121.682	89.511	-26,44 %
	VENETO	931.937	832.165	-10,71 %
	FRIULI V. GIULIA	274.998	236.483	-14,01 %
	EMILIA ROMAGNA	947.005	845.319	-10,74 %
Nord Est	Totale:	2.275.622	2.003.479	-11,96 %

Zona	Regione	2004	2005	Percentuale
Centro	TOSCANA	778.983	687.459	-11,75 %
	UMBRIA	221.972	230.479	3,83 %
	MARCHE	231.376	215.849	-6,71 %
	LAZIO	1.840.065	961.704	-47,74 %
Centro	Totale:	3.072.396	2.095.491	-31,80 %

Zona	Regione	2004	2005	Percentuale
Sud	ABRUZZO	229.037	183.704	-19,79 %
	MOLISE	29.640	43.743	47,58 %
	CAMPANIA	1.127.119	972.178	-13,75 %
	PUGLIA	789.883	539.354	-31,72 %
	BASILICATA	84.851	103.530	22,01 %
	CALABRIA	408.880	441.259	7,92 %
Sud	Totale:	2.669.410	2.283.766	-14,45 %

Zona	Regione	2004	2005	Percentuale
Isole	SICILIA	604.998	873.852	44,44 %
	SARDEGNA	622.867	406.538	-34,73 %
Isole	Totale:	1.227.866	1.280.389	4,28 %

Totale Generale	12.819.493	10.239.642	-20,12 %
------------------------	-------------------	-------------------	-----------------

Prospetto n. 374

Comuni. Spese. Titolo 2 intervento 2: espropri e servitù onerose

Impegni in conto competenza

(importi in migliaia di euro)

Zona	Regione	2004	2005	Percentuale
Nord Ovest	PIEMONTE	6.934	8.750	26,19 %
	LOMBARDIA	7.777	13.782	77,21 %
	LIGURIA	846	4.668	451,92 %
Nord Ovest	Totale:	15.558	27.200	74,84 %

Zona	Regione	2004	2005	Percentuale
Nord Est	TRENTINO ALTO ADIGE	17.368	4.113	-76,32 %
	VENETO	8.651	5.034	-41,81 %
	FRIULI V. GIULIA	361	585	61,90 %
	EMILIA ROMAGNA	10.713	10.167	-5,10 %
Nord Est	Totale:	37.094	19.899	-46,36 %

Zona	Regione	2004	2005	Percentuale
Centro	TOSCANA	32.096	30.294	-5,61 %
	UMBRIA	1.593	959	-39,83 %
	MARCHE	1.795	931	-48,13 %
	LAZIO	133.330	118.066	-11,45 %
Centro	Totale:	168.814	150.250	-11,00 %

Zona	Regione	2004	2005	Percentuale
Sud	ABRUZZO	3.148	2.654	-15,70 %
	MOLISE	420	1.170	178,56 %
	CAMPANIA	16.291	13.709	-15,85 %
	PUGLIA	25.092	22.136	-11,78 %
	BASILICATA	4.900	5.542	13,10 %
	CALABRIA	8.306	1.396	-83,20 %
Sud	Totale:	58.158	46.607	-19,86 %

Zona	Regione	2004	2005	Percentuale
Isole	SICILIA	49.423	45.343	-8,25 %
	SARDEGNA	3.568	12.956	263,15 %
Isole	Totale:	52.990	58.300	10,02 %

Totale Generale	332.614	302.256	-9,13 %
------------------------	----------------	----------------	----------------

Prospetto n. 375**Comuni. Spese. Titolo 2 intervento 3: acquisto di beni speciali per realizzazioni in economia****Impegni in conto competenza**

(importi in migliaia di euro)

Zona	Regione	2004	2005	Percentuale
Nord Ovest	PIEMONTE	4.879	4.342	-11,01 %
	LOMBARDIA	8.692	6.049	-30,41 %
	LIGURIA	10.032	11.595	15,58 %
Nord Ovest	Totale:	23.603	21.986	-6,85 %

Zona	Regione	2004	2005	Percentuale
Nord Est	TRENTINO ALTO ADIGE	132	121	-8,68 %
	VENETO	7.408	5.433	-26,66 %
	FRIULI V. GIULIA	232	1.514	552,91 %
	EMILIA ROMAGNA	12.124	10.418	-14,08 %
Nord Est	Totale:	19.896	17.485	-12,12 %

Zona	Regione	2004	2005	Percentuale
Centro	TOSCANA	8.599	6.249	-27,33 %
	UMBRIA	2.091	1.475	-29,49 %
	MARCHE	13.810	7.105	-48,55 %
	LAZIO	13.790	4.247	-69,20 %
Centro	Totale:	38.291	19.076	-50,18 %

Zona	Regione	2004	2005	Percentuale
Sud	ABRUZZO	4.446	2.450	-44,89 %
	MOLISE	9.672	1.729	-82,13 %
	CAMPANIA	16.226	14.254	-12,15 %
	PUGLIA	2.965	3.314	11,76 %
	BASILICATA	69	88	27,64 %
	CALABRIA	1.694	1.658	-2,14 %
Sud	Totale:	35.072	23.493	-33,01 %

Zona	Regione	2004	2005	Percentuale
Isole	SICILIA	3.915	4.589	17,22 %
	SARDEGNA	3.325	2.283	-31,34 %
Isole	Totale:	7.240	6.872	-5,08 %

Totale Generale	124.101	88.912	-28,36 %
------------------------	----------------	---------------	-----------------

Prospetto n. 376

Comuni. Spese. Titolo 2 intervento 4: utilizzo di beni di terzi per realizzazioni in economia**Impegni in conto competenza**

(importi in migliaia di euro)

Zona	Regione	2004	2005	Percentuale
Nord Ovest	PIEMONTE	340	471	38,55 %
	LOMBARDIA	480	2.377	395,60 %
	LIGURIA	440	75	-82,97 %
Nord Ovest	Totale:	1.260	2.923	132,04 %

Zona	Regione	2004	2005	Percentuale
Nord Est	TRENTINO ALTO ADIGE	193	177	-8,06 %
	VENETO	7.338	5.909	-19,47 %
	FRIULI V. GIULIA	56	50	-11,13 %
	EMILIA ROMAGNA	7.195	7.561	5,09 %
Nord Est	Totale:	14.782	13.698	-7,34 %

Zona	Regione	2004	2005	Percentuale
Centro	TOSCANA	2.690	5.733	113,11 %
	UMBRIA	6.934	3.997	-42,35 %
	MARCHE	1.307	17	-98,70 %
	LAZIO	16.340	9.787	-40,10 %
Centro	Totale:	27.272	19.534	-28,37 %

Zona	Regione	2004	2005	Percentuale
Sud	ABRUZZO	1.807	1.142	-36,78 %
	MOLISE	0	0	p.n.c.
	CAMPANIA	10.615	2.833	-73,31 %
	PUGLIA	3.914	4.506	15,12 %
	BASILICATA	0	0	p.n.c.
	CALABRIA	585	232	-60,36 %
Sud	Totale:	16.921	8.713	-48,51 %

Zona	Regione	2004	2005	Percentuale
Isole	SICILIA	1.782	637	-64,24 %
	SARDEGNA	117	13	-88,82 %
Isole	Totale:	1.899	650	-65,76 %

Totale Generale	62.134	45.519	-26,74 %
------------------------	---------------	---------------	-----------------

Prospetto n. 377

Comuni. Spese. Titolo 2 intervento 5: acquisizione di beni mobili, macchine,**Impegni in conto competenza**

(importi in migliaia di euro)

Zona	Regione	2004	2005	Percentuale
Nord Ovest	PIEMONTE	115.898	104.481	-9,85 %
	LOMBARDIA	119.122	142.506	19,63 %
	LIGURIA	16.219	12.261	-24,40 %
Nord Ovest	Totale:	251.239	259.248	3,19 %

Zona	Regione	2004	2005	Percentuale
Nord Est	TRENTINO ALTO ADIGE	5.735	6.465	12,73 %
	VENETO	48.295	52.560	8,83 %
	FRIULI V. GIULIA	47.377	72.170	52,33 %
	EMILIA ROMAGNA	77.305	93.070	20,39 %
Nord Est	Totale:	178.712	224.266	25,49 %

Zona	Regione	2004	2005	Percentuale
Centro	TOSCANA	43.322	53.969	24,58 %
	UMBRIA	8.552	7.809	-8,70 %
	MARCHE	12.904	11.907	-7,73 %
	LAZIO	96.391	91.581	-4,99 %
Centro	Totale:	161.170	165.267	2,54 %

Zona	Regione	2004	2005	Percentuale
Sud	ABRUZZO	13.271	20.349	53,33 %
	MOLISE	1.149	1.324	15,22 %
	CAMPANIA	34.044	28.232	-17,07 %
	PUGLIA	24.749	23.068	-6,79 %
	BASILICATA	2.013	1.563	-22,35 %
	CALABRIA	8.778	6.198	-29,39 %
Sud	Totale:	84.004	80.735	-3,89 %

Zona	Regione	2004	2005	Percentuale
Isole	SICILIA	35.749	27.854	-22,08 %
	SARDEGNA	22.041	20.687	-6,14 %
Isole	Totale:	57.790	48.541	-16,00 %

Totale Generale	732.915	778.056	6,16 %
------------------------	----------------	----------------	---------------

Prospetto n. 378

Comuni. Spese. Titolo 2 intervento 6: incarichi professionali esterni

Impegni in conto competenza

(importi in migliaia di euro)

Zona	Regione	2004	2005	Percentuale
Nord Ovest	PIEMONTE	48.405	27.110	-43,99 %
	LOMBARDIA	46.209	34.762	-24,77 %
	LIGURIA	6.204	17.307	178,95 %
Nord Ovest	Totale:	100.818	79.179	-21,46 %

Zona	Regione	2004	2005	Percentuale
Nord Est	TRENTINO ALTO ADIGE	3.429	2.974	-13,27 %
	VENETO	26.442	24.876	-5,93 %
	FRIULI V. GIULIA	5.971	4.902	-17,90 %
	EMILIA ROMAGNA	25.984	26.343	1,38 %
Nord Est	Totale:	61.826	59.094	-4,42 %

Zona	Regione	2004	2005	Percentuale
Centro	TOSCANA	26.337	26.798	1,75 %
	UMBRIA	4.278	2.090	-51,14 %
	MARCHE	6.640	5.547	-16,47 %
	LAZIO	57.274	50.387	-12,02 %
Centro	Totale:	94.530	84.822	-10,27 %

Zona	Regione	2004	2005	Percentuale
Sud	ABRUZZO	6.245	5.880	-5,84 %
	MOLISE	1.154	2.184	89,21 %
	CAMPANIA	24.952	16.450	-34,07 %
	PUGLIA	16.304	12.854	-21,16 %
	BASILICATA	620	844	36,04 %
	CALABRIA	5.442	7.616	39,95 %
Sud	Totale:	54.718	45.829	-16,25 %

Zona	Regione	2004	2005	Percentuale
Isole	SICILIA	34.704	42.388	22,14 %
	SARDEGNA	12.114	6.491	-46,42 %
Isole	Totale:	46.818	48.879	4,40 %

Totale Generale	358.710	317.804	-11,40 %
------------------------	----------------	----------------	-----------------

Prospetto n. 379

Comuni. Spese. Titolo 2 intervento 7: trasferimenti di capitale

Impegni in conto competenza

(importi in migliaia di euro)

Zona	Regione	2004	2005	Percentuale
Nord Ovest	PIEMONTE	135.419	134.948	-0,35 %
	LOMBARDIA	131.554	102.795	-21,86 %
	LIGURIA	56.004	49.246	-12,07 %
Nord Ovest	Totale:	322.977	286.989	-11,14 %

Zona	Regione	2004	2005	Percentuale
Nord Est	TRENTINO ALTO ADIGE	8.573	24.451	185,20 %
	VENETO	141.202	136.530	-3,31 %
	FRIULI V. GIULIA	5.503	7.476	35,85 %
	EMILIA ROMAGNA	93.728	96.260	2,70 %
Nord Est	Totale:	249.007	264.718	6,31 %

Zona	Regione	2004	2005	Percentuale
Centro	TOSCANA	65.378	80.110	22,53 %
	UMBRIA	368.583	242.079	-34,32 %
	MARCHE	11.098	34.676	212,44 %
	LAZIO	58.467	60.080	2,76 %
Centro	Totale:	503.527	416.944	-17,20 %

Zona	Regione	2004	2005	Percentuale
Sud	ABRUZZO	1.202	2.885	139,96 %
	MOLISE	18.282	986	-94,60 %
	CAMPANIA	50.436	183.244	263,32 %
	PUGLIA	39.481	47.540	20,41 %
	BASILICATA	8.832	6.176	-30,07 %
	CALABRIA	33.765	23.976	-28,99 %
Sud	Totale:	151.999	264.807	74,22 %

Zona	Regione	2004	2005	Percentuale
Isole	SICILIA	62.946	19.802	-68,54 %
	SARDEGNA	59.740	8.357	-86,01 %
Isole	Totale:	122.685	28.159	-77,05 %

Totale Generale	1.350.195	1.261.617	-6,56 %
------------------------	------------------	------------------	----------------

Prospetto n. 380

Comuni. Spese. Titolo 2 intervento 8: partecipazioni azionarie

Impegni in conto competenza

(importi in migliaia di euro)

Zona	Regione	2004	2005	Percentuale
Nord Ovest	PIEMONTE	32.520	46.671	43,52 %
	LOMBARDIA	543.035	44.680	-91,77 %
	LIGURIA	820	1.539	87,77 %
Nord Ovest	Totale:	576.375	92.890	-83,88 %

Zona	Regione	2004	2005	Percentuale
Nord Est	TRENTINO ALTO ADIGE	61	702	1051,21 %
	VENETO	11.335	3.161	-72,12 %
	FRIULI V. GIULIA	1.075	858	-20,19 %
	EMILIA ROMAGNA	35.621	27.334	-23,26 %
Nord Est	Totale:	48.092	32.055	-33,35 %

Zona	Regione	2004	2005	Percentuale
Centro	TOSCANA	52.057	30.549	-41,32 %
	UMBRIA	3.242	1.548	-52,24 %
	MARCHE	2.880	13.028	352,36 %
	LAZIO	5.556	48.717	776,75 %
Centro	Totale:	63.735	93.842	47,24 %

Zona	Regione	2004	2005	Percentuale
Sud	ABRUZZO	2.140	234	-89,07 %
	MOLISE	15	100	566,67 %
	CAMPANIA	158.588	38.269	-75,87 %
	PUGLIA	1.314	13.997	965,49 %
	BASILICATA	2.820	351	-87,56 %
	CALABRIA	63	94	48,54 %
Sud	Totale:	164.940	53.045	-67,84 %

Zona	Regione	2004	2005	Percentuale
Isole	SICILIA	2.099	2.113	0,67 %
	SARDEGNA	1.125	2.318	106,09 %
Isole	Totale:	3.223	4.431	37,46 %

Totale Generale	856.366	276.262	-67,74 %
------------------------	----------------	----------------	-----------------

Prospetto n. 381

Comuni. Spese. Titolo 2 intervento 9: conferimenti di capitale

Impegni in conto competenza

(importi in migliaia di euro)

Zona	Regione	2004	2005	Percentuale
Nord Ovest	PIEMONTE	49.698	88.816	78,71 %
	LOMBARDIA	4.918	15.601	217,22 %
	LIGURIA	7.381	3.561	-51,76 %
Nord Ovest	Totale:	61.997	107.977	74,16 %

Zona	Regione	2004	2005	Percentuale
Nord Est	TRENTINO ALTO ADIGE	262	398	51,76 %
	VENETO	4.136	6.636	60,46 %
	FRIULI V. GIULIA	1.024	509	-50,29 %
	EMILIA ROMAGNA	7.917	7.904	-0,16 %
Nord Est	Totale:	13.339	15.448	15,81 %

Zona	Regione	2004	2005	Percentuale
Centro	TOSCANA	16.411	12.478	-23,96 %
	UMBRIA	126	64	-49,39 %
	MARCHE	8.500	202	-97,62 %
	LAZIO	94.069	82.715	-12,07 %
Centro	Totale:	119.106	95.459	-19,85 %

Zona	Regione	2004	2005	Percentuale
Sud	ABRUZZO	22.735	265	-98,83 %
	MOLISE	0	0	p.n.c.
	CAMPANIA	7.828	14.358	83,42 %
	PUGLIA	730	4.495	515,73 %
	BASILICATA	4.504	6	-99,87 %
	CALABRIA	9.583	6.661	-30,49 %
Sud	Totale:	45.380	25.785	-43,18 %

Zona	Regione	2004	2005	Percentuale
Isole	SICILIA	20.599	19.926	-3,26 %
	SARDEGNA	352	307	-12,86 %
Isole	Totale:	20.951	20.233	-3,43 %

Totale Generale	260.773	264.901	1,58 %
------------------------	----------------	----------------	---------------

Prospetto n. 382**Comuni. Spese. Titolo 2 intervento 10: concessioni di crediti e anticipazioni****Impegni in conto competenza**

(importi in migliaia di euro)

Zona	Regione	2004	2005	Percentuale
Nord Ovest	PIEMONTE	261.995	225.232	-14,03 %
	LOMBARDIA	5.690.790	8.301.001	45,87 %
	LIGURIA	173.732	114.258	-34,23 %
Nord Ovest	Totale:	6.126.518	8.640.491	41,03 %

Zona	Regione	2004	2005	Percentuale
Nord Est	TRENTINO ALTO ADIGE	11.002	8.300	-24,56 %
	VENETO	35.989	98.409	173,45 %
	FRIULI V. GIULIA	68.406	92.600	35,37 %
	EMILIA ROMAGNA	132.894	211.200	58,92 %
Nord Est	Totale:	248.291	410.509	65,33 %

Zona	Regione	2004	2005	Percentuale
Centro	TOSCANA	110.792	159.108	43,61 %
	UMBRIA	91.941	64.347	-30,01 %
	MARCHE	3.932	33.168	743,63 %
	LAZIO	182.739	428.562	134,52 %
Centro	Totale:	389.403	685.185	75,96 %

Zona	Regione	2004	2005	Percentuale
Sud	ABRUZZO	1.442	120.322	8243,12 %
	MOLISE	6.005	2.100	-65,03 %
	CAMPANIA	3.214	27.899	768,07 %
	PUGLIA	18.177	8.386	-53,86 %
	BASILICATA	6.893	2.678	-61,15 %
	CALABRIA	8.364	8.104	-3,11 %
Sud	Totale:	44.095	169.489	284,37 %

Zona	Regione	2004	2005	Percentuale
Isole	SICILIA	1.199	5.858	388,57 %
	SARDEGNA	360	17.100	4654,78 %
Isole	Totale:	1.559	22.958	1372,91 %

Totale Generale	6.809.866	9.928.633	45,80 %
------------------------	------------------	------------------	----------------

Prospetto n. 383

Comuni. Spese. Titolo 2: totale interventi

Impegni in conto competenza

(importi in migliaia di euro)

Zona	Regione	2004	2005	Percentuale
Nord Ovest	PIEMONTE	1.691.755	1.387.646	-17,98 %
	LOMBARDIA	8.752.734	10.168.800	16,18 %
	LIGURIA	610.054	538.954	-11,65 %
Nord Ovest	Totale:	11.054.543	12.095.399	9,42 %

Zona	Regione	2004	2005	Percentuale
Nord Est	TRENTINO ALTO ADIGE	168.438	137.211	-18,54 %
	VENETO	1.222.732	1.170.714	-4,25 %
	FRIULI V. GIULIA	405.004	417.147	3,00 %
	EMILIA ROMAGNA	1.350.487	1.335.577	-1,10 %
Nord Est	Totale:	3.146.661	3.060.649	-2,73 %

Zona	Regione	2004	2005	Percentuale
Centro	TOSCANA	1.136.667	1.092.748	-3,86 %
	UMBRIA	709.313	554.845	-21,78 %
	MARCHE	294.242	322.430	9,58 %
	LAZIO	2.498.022	1.855.847	-25,71 %
Centro	Totale:	4.638.245	3.825.871	-17,51 %

Zona	Regione	2004	2005	Percentuale
Sud	ABRUZZO	285.473	339.886	19,06 %
	MOLISE	66.338	53.337	-19,60 %
	CAMPANIA	1.449.313	1.311.427	-9,51 %
	PUGLIA	922.609	679.650	-26,33 %
	BASILICATA	115.502	120.777	4,57 %
	CALABRIA	485.461	497.192	2,42 %
Sud	Totale:	3.324.696	3.002.270	-9,70 %

Zona	Regione	2004	2005	Percentuale
Isole	SICILIA	817.413	1.042.363	27,52 %
	SARDEGNA	725.609	477.050	-34,26 %
Isole	Totale:	1.543.022	1.519.413	-1,53 %

Totale Generale	23.707.167	23.503.602	-0,86 %
------------------------	-------------------	-------------------	----------------

Prospetto n. 384

Comuni: Spese. Titolo 3: rimborso prestiti

Impegni in conto competenza

(importi in migliaia di euro)

Zona	Regione	2004	2005	Percentuale
Nord Ovest	PIEMONTE	274.463	336.044	22,44 %
	LOMBARDIA	428.919	2.165.508	404,88 %
	LIGURIA	93.786	106.215	13,25 %
Nord Ovest	Totale:	797.168	2.607.767	227,13 %

Zona	Regione	2004	2005	Percentuale
Nord Est	TRENTINO ALTO ADIGE	22.647	15.509	-31,52 %
	VENETO	195.834	325.626	66,28 %
	FRIULI V. GIULIA	58.640	168.815	187,88 %
	EMILIA ROMAGNA	248.568	385.077	54,92 %
Nord Est	Totale:	525.689	895.027	70,26 %

Zona	Regione	2004	2005	Percentuale
Centro	TOSCANA	591.281	880.821	48,97 %
	UMBRIA	38.227	130.167	240,51 %
	MARCHE	89.952	104.746	16,45 %
	LAZIO	673.457	726.478	7,87 %
Centro	Totale:	1.392.917	1.842.211	32,26 %

Zona	Regione	2004	2005	Percentuale
Sud	ABRUZZO	114.533	186.767	63,07 %
	MOLISE	8.732	4.148	-52,50 %
	CAMPANIA	609.271	528.625	-13,24 %
	PUGLIA	162.729	275.425	69,25 %
	BASILICATA	62.909	111.682	77,53 %
	CALABRIA	100.580	116.871	16,20 %
Sud	Totale:	1.058.754	1.223.518	15,56 %

Zona	Regione	2004	2005	Percentuale
Isole	SICILIA	546.117	501.675	-8,14 %
	SARDEGNA	33.432	102.381	206,24 %
Isole	Totale:	579.549	604.056	4,23 %

Totale Generale:	4.354.078	7.172.578	64,73 %
-------------------------	------------------	------------------	----------------

Prospetto n. 385

Comuni: Spese. Titolo 3: rimborso prestiti

Residui in conto competenza

(Importi in migliaia di euro)

Zona	Regione	2004	2005	Percentuale
Nord Ovest	PIEMONTE	8.395	38.209	355,14 %
	LOMBARDIA	15.149	22.297	47,19 %
	LIGURIA	2.454	667	-72,81 %
Nord Ovest	Totale:	25.998	61.173	135,30 %

Zona	Regione	2004	2005	Percentuale
Nord Est	TRENTINO ALTO ADIGE	10.361	2.382	-77,01 %
	VENETO	1.884	17.695	839,15 %
	FRIULI V. GIULIA	1.334	88.874	6564,65 %
	EMILIA ROMAGNA	4.839	11.914	146,21 %
Nord Est	Totale:	18.418	120.866	556,23 %

Zona	Regione	2004	2005	Percentuale
Centro	TOSCANA	40.651	199.219	390,08 %
	UMBRIA	1.932	13.988	624,08 %
	MARCHE	792	2.313	192,11 %
	LAZIO	17.074	142.589	735,14 %
Centro	Totale:	60.448	358.110	492,42 %

Zona	Regione	2004	2005	Percentuale
Sud	ABRUZZO	5.788	7.930	37,00 %
	MOLISE	0	0	p.n.c.
	CAMPANIA	27.807	53.407	92,06 %
	PUGLIA	11.252	36.993	228,78 %
	BASILICATA	1.375	3.644	164,99 %
	CALABRIA	8.780	14.969	70,48 %
Sud	Totale:	55.002	116.943	112,62 %

Zona	Regione	2004	2005	Percentuale
Isole	SICILIA	74.720	89.721	20,08 %
	SARDEGNA	1.516	21.881	1343,33 %
Isole	Totale:	76.236	111.602	46,39 %

Totale Generale:	236.102	768.694	225,58 %
-------------------------	----------------	----------------	-----------------

Prospetto n. 386

Comuni: Spese. Titolo 3: rimborso prestiti

Residui in conto residui

(importi in migliaia di euro)

Zona	Regione	2004	2005	Percentuale
Nord Ovest	PIEMONTE	13.220	1.670	-87,37 %
	LOMBARDIA	3.539	840	-76,27 %
	LIGURIA	6.978	6.145	-11,94 %
Nord Ovest	Totale:	23.737	8.655	-63,54 %

Zona	Regione	2004	2005	Percentuale
Nord Est	TRENTINO ALTO ADIGE	14.577	19.584	34,35 %
	VENETO	3.723	2.657	-28,61 %
	FRIULI V. GIULIA	593	132	-77,82 %
	EMILIA ROMAGNA	3.948	1.946	-50,72 %
Nord Est	Totale:	22.841	24.319	6,47 %

Zona	Regione	2004	2005	Percentuale
Centro	TOSCANA	3.725	2.409	-35,34 %
	UMBRIA	880	419	-52,43 %
	MARCHE	1.027	1.031	0,35 %
	LAZIO	23.842	23.653	-0,79 %
Centro	Totale:	29.474	27.511	-6,66 %

Zona	Regione	2004	2005	Percentuale
Sud	ABRUZZO	1.673	1.582	-5,42 %
	MOLISE	0	0	p.n.c.
	CAMPANIA	11.856	12.317	3,89 %
	PUGLIA	3.212	5.710	77,78 %
	BASILICATA	323	109	-66,20 %
	CALABRIA	1.395	3.460	148,02 %
Sud	Totale:	18.458	23.178	25,57 %

Zona	Regione	2004	2005	Percentuale
Isole	SICILIA	8.933	9.010	0,87 %
	SARDEGNA	2.579	1.266	-50,91 %
Isole	Totale:	11.512	10.276	-10,73 %

Totale Generale:	106.022	93.938	-11,40 %
-------------------------	----------------	---------------	-----------------

Prospetto n. 387

Comuni: Spese. Titolo 3: rimborso prestiti

Totale dei residui passivi da riportare

(importi in migliaia di euro)

Zona	Regione	2004	2005	Percentuale
Nord Ovest	PIEMONTE	21.615	39.879	84,49 %
	LOMBARDIA	18.687	23.136	23,81 %
	LIGURIA	9.432	6.812	-27,78 %
Nord Ovest	Totale:	49.734	69.827	40,40 %

Zona	Regione	2004	2005	Percentuale
Nord Est	TRENTINO ALTO ADIGE	24.938	21.966	-11,92 %
	VENETO	5.607	20.353	263,00 %
	FRIULI V. GIULIA	1.927	89.006	4519,07 %
	EMILIA ROMAGNA	8.787	13.860	57,73 %
Nord Est	Totale:	41.259	145.184	251,89 %

Zona	Regione	2004	2005	Percentuale
Centro	TOSCANA	44.376	201.628	354,36 %
	UMBRIA	2.812	14.407	412,37 %
	MARCHE	1.819	3.344	83,83 %
	LAZIO	40.916	166.242	306,31 %
Centro	Totale:	89.922	385.621	328,84 %

Zona	Regione	2004	2005	Percentuale
Sud	ABRUZZO	7.460	9.512	27,49 %
	MOLISE	0	0	p.n.c.
	CAMPANIA	39.662	65.724	65,71 %
	PUGLIA	14.464	42.703	195,25 %
	BASILICATA	1.698	3.753	121,03 %
	CALABRIA	10.176	18.429	81,11 %
Sud	Totale:	73.460	140.121	90,74 %

Zona	Regione	2004	2005	Percentuale
Isole	SICILIA	83.653	98.732	18,03 %
	SARDEGNA	4.095	23.147	465,21 %
Isole	Totale:	87.748	121.878	38,90 %

Totale Generale:	342.124	862.632	152,14 %
-------------------------	----------------	----------------	-----------------

Prospetto n. 388

Comuni. Spese. Titolo 4: spese per servizi per conto terzi

Impegni in conto competenza

(importi in migliaia di euro)

Zona	Regione	2004	2005	Percentuale
Nord Ovest	PIEMONTE	312.247	343.210	9,92 %
	LOMBARDIA	706.570	951.999	34,74 %
	LIGURIA	175.955	162.520	-7,64 %
Nord Ovest	Totale:	1.194.771	1.457.729	22,01 %

Zona	Regione	2004	2005	Percentuale
Nord Est	TRENTINO ALTO ADIGE	15.668	15.557	-0,71 %
	VENETO	325.266	399.976	22,97 %
	FRIULI V. GIULIA	104.854	159.794	52,40 %
	EMILIA ROMAGNA	421.094	412.343	-2,08 %
Nord Est	Totale:	866.882	987.670	13,93 %

Zona	Regione	2004	2005	Percentuale
Centro	TOSCANA	351.594	551.013	56,72 %
	UMBRIA	81.954	91.926	12,17 %
	MARCHE	126.831	113.165	-10,77 %
	LAZIO	545.404	545.899	0,09 %
Centro	Totale:	1.105.783	1.302.003	17,74 %

Zona	Regione	2004	2005	Percentuale
Sud	ABRUZZO	98.322	67.849	-30,99 %
	MOLISE	15.939	16.240	1,89 %
	CAMPANIA	522.256	511.411	-2,08 %
	PUGLIA	248.996	386.588	55,26 %
	BASILICATA	38.256	29.450	-23,02 %
	CALABRIA	106.617	112.244	5,28 %
Sud	Totale:	1.030.386	1.123.783	9,06 %

Zona	Regione	2004	2005	Percentuale
Isole	SICILIA	407.365	434.713	6,71 %
	SARDEGNA	87.851	89.993	2,44 %
Isole	Totale:	495.215	524.706	5,96 %

Totale Generale:	4.693.037	5.395.891	14,98 %
-------------------------	------------------	------------------	----------------

Prospetto n. 389

Comuni. Spese. Titolo 4: spese per servizi per conto terzi

Residui in conto competenza

(importi in migliaia di euro)

Zona	Regione	2004	2005	Percentuale
Nord Ovest	PIEMONTE	58.854	69.155	17,50 %
	LOMBARDIA	147.924	207.086	40,00 %
	LIGURIA	39.468	35.215	-10,78 %
Nord Ovest	Totale:	246.246	311.455	26,48 %

Zona	Regione	2004	2005	Percentuale
Nord Est	TRENTINO ALTO ADIGE	1.432	1.425	-0,50 %
	VENETO	40.315	67.143	66,55 %
	FRIULI V. GIULIA	15.827	20.725	30,94 %
	EMILIA ROMAGNA	74.388	65.527	-11,91 %
Nord Est	Totale:	131.962	154.819	17,32 %

Zona	Regione	2004	2005	Percentuale
Centro	TOSCANA	68.294	85.190	24,74 %
	UMBRIA	17.292	32.289	86,72 %
	MARCHE	27.172	23.368	-14,00 %
	LAZIO	130.200	107.651	-17,32 %
Centro	Totale:	242.958	248.498	2,28 %

Zona	Regione	2004	2005	Percentuale
Sud	ABRUZZO	19.151	8.936	-53,34 %
	MOLISE	4.604	7.127	54,79 %
	CAMPANIA	100.907	112.103	11,10 %
	PUGLIA	46.168	177.975	285,49 %
	BASILICATA	7.184	4.273	-40,52 %
	CALABRIA	21.059	21.083	0,11 %
Sud	Totale:	199.073	331.497	66,52 %

Zona	Regione	2004	2005	Percentuale
Isole	SICILIA	87.810	85.852	-2,23 %
	SARDEGNA	10.526	12.162	15,54 %
Isole	Totale:	98.336	98.014	-0,33 %

Totale Generale:	918.575	1.144.284	24,57 %
-------------------------	----------------	------------------	----------------

Prospetto n. 390

Comuni. Spese. Titolo 4: spese per servizi per conto terzi

Residui in conto residui

(importi in migliaia di euro)

Zona	Regione	2004	2005	Percentuale
Nord Ovest	PIEMONTE	57.899	60.731	4,89 %
	LOMBARDIA	62.644	70.261	12,16 %
	LIGURIA	20.706	21.275	2,75 %
Nord Ovest	Totale:	141.249	152.266	7,80 %

Zona	Regione	2004	2005	Percentuale
Nord Est	TRENTINO ALTO ADIGE	839	977	16,38 %
	VENETO	44.149	46.909	6,25 %
	FRIULI V. GIULIA	24.903	17.889	-28,17 %
	EMILIA ROMAGNA	60.295	54.397	-9,78 %
Nord Est	Totale:	130.187	120.171	-7,69 %

Zona	Regione	2004	2005	Percentuale
Centro	TOSCANA	59.336	65.255	9,98 %
	UMBRIA	13.298	15.567	17,06 %
	MARCHE	34.973	32.538	-6,96 %
	LAZIO	248.174	298.106	20,12 %
Centro	Totale:	355.781	411.465	15,65 %

Zona	Regione	2004	2005	Percentuale
Sud	ABRUZZO	11.140	17.796	59,74 %
	MOLISE	6.062	4.829	-20,35 %
	CAMPANIA	122.118	145.348	19,02 %
	PUGLIA	61.368	64.020	4,32 %
	BASILICATA	17.084	13.778	-19,35 %
	CALABRIA	35.173	35.489	0,90 %
Sud	Totale:	252.946	281.260	11,19 %

Zona	Regione	2004	2005	Percentuale
Isole	SICILIA	233.354	100.298	-57,02 %
	SARDEGNA	11.209	12.570	12,14 %
Isole	Totale:	244.563	112.868	-53,85 %

Totale Generale:	1.124.727	1.078.031	-4,15 %
-------------------------	------------------	------------------	----------------

Prospetto n. 391

Comuni. Spese. Titolo 4: spese per servizi per conto terzi

Totale dei residui passivi da riportare

(importi in migliaia di euro)

Zona	Regione	2004	2005	Percentuale
Nord Ovest	PIEMONTE	116.753	129.886	11,25 %
	LOMBARDIA	210.568	277.346	31,71 %
	LIGURIA	60.174	56.489	-6,12 %
Nord Ovest	Totale:	387.495	463.722	19,67 %

Zona	Regione	2004	2005	Percentuale
Nord Est	TRENTINO ALTO ADIGE	2.271	2.402	5,74 %
	VENETO	84.464	114.052	35,03 %
	FRIULI V. GIULIA	40.731	38.613	-5,20 %
	EMILIA ROMAGNA	134.683	119.923	-10,96 %
Nord Est	Totale:	262.149	274.990	4,90 %

Zona	Regione	2004	2005	Percentuale
Centro	TOSCANA	127.629	150.445	17,88 %
	UMBRIA	30.591	47.856	56,44 %
	MARCHE	62.145	55.906	-10,04 %
	LAZIO	378.374	405.757	7,24 %
Centro	Totale:	598.739	659.963	10,23 %

Zona	Regione	2004	2005	Percentuale
Sud	ABRUZZO	30.291	26.732	-11,75 %
	MOLISE	10.667	11.955	12,08 %
	CAMPANIA	223.025	257.451	15,44 %
	PUGLIA	107.536	241.996	125,04 %
	BASILICATA	24.268	18.051	-25,62 %
	CALABRIA	56.232	56.572	0,60 %
Sud	Totale:	452.019	612.757	35,56 %

Zona	Regione	2004	2005	Percentuale
Isole	SICILIA	321.164	186.149	-42,04 %
	SARDEGNA	21.735	24.733	13,79 %
Isole	Totale:	342.899	210.882	-38,50 %

Totale Generale:	2.043.302	2.222.314	8,76 %
-------------------------	------------------	------------------	---------------

Prospetto n. 392**Comuni. Spese. Totale generale della spesa****Stanziamenti in conto competenza**

(importi in migliaia di euro)

Zona	Regione	2004	2005	Percentuale
Nord Ovest	PIEMONTE	7.493.147	6.939.424	-7,39 %
	LOMBARDIA	24.409.961	24.956.560	2,24 %
	LIGURIA	3.269.149	2.875.982	-12,03 %
Nord Ovest	Totale:	35.172.257	34.771.966	-1,14 %

Zona	Regione	2004	2005	Percentuale
Nord Est	TRENTINO ALTO ADIGE	408.449	382.006	-6,47 %
	VENETO	5.685.886	5.764.322	1,38 %
	FRIULI V. GIULIA	1.977.656	2.153.436	8,89 %
	EMILIA ROMAGNA	6.420.555	6.138.172	-4,40 %
Nord Est	Totale:	14.492.547	14.437.937	-0,38 %

Zona	Regione	2004	2005	Percentuale
Centro	TOSCANA	6.387.879	6.688.967	4,71 %
	UMBRIA	1.997.784	2.114.384	5,84 %
	MARCHE	1.809.250	1.786.799	-1,24 %
	LAZIO	10.834.632	9.621.922	-11,19 %
Centro	Totale:	21.029.545	20.212.071	-3,89 %

Zona	Regione	2004	2005	Percentuale
Sud	ABRUZZO	1.569.373	1.576.047	0,43 %
	MOLISE	239.992	206.766	-13,84 %
	CAMPANIA	10.716.376	10.337.484	-3,54 %
	PUGLIA	5.281.088	5.233.248	-0,91 %
	BASILICATA	681.125	739.691	8,60 %
	CALABRIA	2.566.602	2.505.969	-2,36 %
Sud	Totale:	21.054.556	20.599.206	-2,16 %

Zona	Regione	2004	2005	Percentuale
Isole	SICILIA	7.581.344	7.579.072	-0,03 %
	SARDEGNA	2.837.735	2.131.442	-24,89 %
Isole	Totale:	10.419.080	9.710.515	-6,80 %

Totale Generale:	102.167.985	99.731.695	-2,38 %
-------------------------	--------------------	-------------------	----------------

Prospetto n. 393

Comuni. Spese. Totale generale della spesa

Impegni in conto competenza

(importi in migliaia di euro)

Zona	Regione	2004	2005	Percentuale
Nord Ovest	PIEMONTE	4.683.480	4.544.797	-2,96 %
	LOMBARDIA	14.858.632	18.450.152	24,17 %
	LIGURIA	2.207.615	2.156.638	-2,31 %
Nord Ovest	Totale:	21.749.728	25.151.586	15,64 %

Zona	Regione	2004	2005	Percentuale
Nord Est	TRENTINO ALTO ADIGE	326.601	292.478	-10,45 %
	VENETO	4.078.850	4.286.457	5,09 %
	FRIULI V. GIULIA	1.296.318	1.496.824	15,47 %
	EMILIA ROMAGNA	4.804.483	5.002.274	4,12 %
Nord Est	Totale:	10.506.253	11.078.033	5,44 %

Zona	Regione	2004	2005	Percentuale
Centro	TOSCANA	4.735.715	5.146.282	8,67 %
	UMBRIA	1.392.171	1.363.978	-2,03 %
	MARCHE	1.215.693	1.271.337	4,58 %
	LAZIO	8.057.819	7.515.341	-6,73 %
Centro	Totale:	15.401.398	15.296.937	-0,68 %

Zona	Regione	2004	2005	Percentuale
Sud	ABRUZZO	989.709	1.113.247	12,48 %
	MOLISE	170.502	157.269	-7,76 %
	CAMPANIA	5.649.018	5.614.054	-0,62 %
	PUGLIA	2.879.480	2.969.444	3,12 %
	BASILICATA	409.426	463.489	13,20 %
	CALABRIA	1.377.008	1.426.814	3,62 %
Sud	Totale:	11.475.144	11.744.316	2,35 %

Zona	Regione	2004	2005	Percentuale
Isole	SICILIA	3.985.515	4.262.478	6,95 %
	SARDEGNA	1.564.096	1.430.068	-8,57 %
Isole	Totale:	5.549.611	5.692.546	2,58 %

Totale Generale:	64.682.133	68.963.419	6,62 %
-------------------------	-------------------	-------------------	---------------

Prospetto n. 394

Comuni. Spese. Totale generale della spesa

Residui in conto competenza

(importi in migliaia di euro)

Zona	Regione	2004	2005	Percentuale
Nord Ovest	PIEMONTE	2.130.473	1.849.107	-13,21 %
	LOMBARDIA	4.474.070	3.449.654	-22,90 %
	LIGURIA	722.266	696.012	-3,63 %
Nord Ovest	Totale:	7.326.809	5.994.774	-18,18 %

Zona	Regione	2004	2005	Percentuale
Nord Est	TRENTINO ALTO ADIGE	162.243	128.162	-21,01 %
	VENETO	1.590.480	1.581.558	-0,56 %
	FRIULI V. GIULIA	490.065	525.367	7,20 %
	EMILIA ROMAGNA	1.688.944	1.659.219	-1,76 %
Nord Est	Totale:	3.931.732	3.894.307	-0,95 %

Zona	Regione	2004	2005	Percentuale
Centro	TOSCANA	1.586.281	1.802.992	13,66 %
	UMBRIA	691.034	622.526	-9,91 %
	MARCHE	418.193	410.333	-1,88 %
	LAZIO	3.384.616	2.948.102	-12,90 %
Centro	Totale:	6.080.124	5.783.953	-4,87 %

Zona	Regione	2004	2005	Percentuale
Sud	ABRUZZO	383.980	346.754	-9,69 %
	MOLISE	87.134	78.037	-10,44 %
	CAMPANIA	2.540.838	2.550.761	0,39 %
	PUGLIA	1.228.127	1.217.484	-0,87 %
	BASILICATA	151.262	171.434	13,34 %
	CALABRIA	682.381	694.945	1,84 %
Sud	Totale:	5.073.721	5.059.416	-0,28 %

Zona	Regione	2004	2005	Percentuale
Isole	SICILIA	1.609.871	1.881.262	16,86 %
	SARDEGNA	916.640	715.768	-21,91 %
Isole	Totale:	2.526.511	2.597.031	2,79 %

Totale Generale:	24.938.897	23.329.481	-6,45 %
-------------------------	-------------------	-------------------	----------------

Prospetto n. 395

Comuni. Spese. Totale generale della spesa

Residui in conto residui

(importi in migliaia di euro)

Zona	Regione	2004	2005	Percentuale
Nord Ovest	PIEMONTE	2.358.033	2.612.905	10,81 %
	LOMBARDIA	3.956.462	5.231.362	32,22 %
	LIGURIA	1.059.741	1.079.841	1,90 %
Nord Ovest	Totale:	7.374.235	8.924.107	21,02 %

Zona	Regione	2004	2005	Percentuale
Nord Est	TRENTINO ALTO ADIGE	178.199	202.635	13,71 %
	VENETO	2.837.289	2.885.708	1,71 %
	FRIULI V. GIULIA	752.215	692.256	-7,97 %
	EMILIA ROMAGNA	1.672.123	1.813.064	8,43 %
Nord Est	Totale:	5.439.825	5.593.664	2,83 %

Zona	Regione	2004	2005	Percentuale
Centro	TOSCANA	1.923.759	2.031.094	5,58 %
	UMBRIA	701.116	852.788	21,63 %
	MARCHE	781.473	746.292	-4,50 %
	LAZIO	5.566.967	6.472.681	16,27 %
Centro	Totale:	8.973.315	10.102.855	12,59 %

Zona	Regione	2004	2005	Percentuale
Sud	ABRUZZO	484.879	555.873	14,64 %
	MOLISE	131.886	170.960	29,63 %
	CAMPANIA	4.855.020	5.352.872	10,25 %
	PUGLIA	1.881.144	2.222.901	18,17 %
	BASILICATA	418.179	417.768	-0,10 %
	CALABRIA	1.056.996	1.324.391	25,30 %
	Sud	Totale:	8.828.104	10.044.766

Zona	Regione	2004	2005	Percentuale
Isole	SICILIA	2.245.874	2.519.014	12,16 %
	SARDEGNA	1.139.804	1.427.596	25,25 %
Isole	Totale:	3.385.677	3.946.611	16,57 %

Totale Generale:	34.001.157	38.612.002	13,56 %
-------------------------	-------------------	-------------------	----------------

Prospetto n. 396

Comuni. Spese. Totale generale della spesa

Totale dei residui passivi da riportare

(importi in migliaia di euro)

Zona	Regione	2004	2005	Percentuale
Nord Ovest	PIEMONTE	4.488.506	4.462.011	-0,59 %
	LOMBARDIA	8.430.532	8.681.017	2,97 %
	LIGURIA	1.782.007	1.775.853	-0,35 %
Nord Ovest	Totale:	14.701.044	14.918.881	1,48 %

Zona	Regione	2004	2005	Percentuale
Nord Est	TRENTINO ALTO ADIGE	340.441	330.798	-2,83 %
	VENETO	4.427.769	4.467.267	0,89 %
	FRIULI V. GIULIA	1.242.280	1.217.623	-1,98 %
	EMILIA ROMAGNA	3.361.067	3.472.283	3,31 %
Nord Est	Totale:	9.371.557	9.487.971	1,24 %

Zona	Regione	2004	2005	Percentuale
Centro	TOSCANA	3.510.040	3.834.086	9,23 %
	UMBRIA	1.392.150	1.475.314	5,97 %
	MARCHE	1.199.666	1.156.625	-3,59 %
	LAZIO	8.951.584	9.420.783	5,24 %
Centro	Totale:	15.053.440	15.886.808	5,54 %

Zona	Regione	2004	2005	Percentuale
Sud	ABRUZZO	868.859	902.627	3,89 %
	MOLISE	219.019	248.998	13,69 %
	CAMPANIA	7.395.858	7.903.633	6,87 %
	PUGLIA	3.109.270	3.440.386	10,65 %
	BASILICATA	569.441	589.202	3,47 %
	CALABRIA	1.739.378	2.019.336	16,10 %
Sud	Totale:	13.901.825	15.104.182	8,65 %

Zona	Regione	2004	2005	Percentuale
Isole	SICILIA	3.855.744	4.400.277	14,12 %
	SARDEGNA	2.056.444	2.143.365	4,23 %
Isole	Totale:	5.912.188	6.543.641	10,68 %

Totale Generale:	58.940.055	61.941.482	5,09 %
-------------------------	-------------------	-------------------	---------------

Prospetto n. 397

Comuni. Entrate. Imposta comunale sugli immobili

Accertamenti in conto competenza

(importi in migliaia di euro)

Zona	Regione	2004	2005	Percentuale
Nord Ovest	PIEMONTE	625.084	640.589	2,48 %
	LOMBARDIA	1.327.881	1.367.801	3,01 %
	LIGURIA	358.980	363.184	1,17 %
Nord Ovest	Totale:	2.311.945	2.371.574	2,58 %

Zona	Regione	2004	2005	Percentuale
Nord Est	TRENTINO ALTO ADIGE	21.788	21.460	-1,51 %
	VENETO	678.029	708.146	4,44 %
	FRIULI V. GIULIA	156.910	156.320	-0,38 %
	EMILIA ROMAGNA	927.613	964.210	3,95 %
Nord Est	Totale:	1.784.339	1.850.136	3,69 %

Zona	Regione	2004	2005	Percentuale
Centro	TOSCANA	723.904	757.311	4,61 %
	UMBRIA	127.161	126.882	-0,22 %
	MARCHE	174.456	178.298	2,20 %
	LAZIO	1.318.436	1.337.418	1,44 %
Centro	Totale:	2.343.957	2.399.908	2,39 %

Zona	Regione	2004	2005	Percentuale
Sud	ABRUZZO	141.336	149.088	5,49 %
	MOLISE	20.945	21.773	3,95 %
	CAMPANIA	542.426	539.425	-0,55 %
	PUGLIA	415.841	416.323	0,12 %
	BASILICATA	33.883	34.837	2,82 %
	CALABRIA	110.298	113.098	2,54 %
Sud	Totale:	1.264.729	1.274.543	0,78 %

Zona	Regione	2004	2005	Percentuale
Isole	SICILIA	320.970	303.692	-5,38 %
	SARDEGNA	146.006	147.264	0,86 %
Isole	Totale:	466.977	450.956	-3,43 %

Totale Generale:	8.171.946	8.347.118	2,14 %
-------------------------	------------------	------------------	---------------

Prospetto n. 398

Comuni. Entrate. Imposta comunale sugli immobili

Riscossioni in conto competenza

(importi in migliaia di euro)

Zona	Regione	2004	2005	Percentuale
Nord Ovest	PIEMONTE	531.144	519.845	-2,13 %
	LOMBARDIA	1.088.569	1.078.011	-0,97 %
	LIGURIA	290.515	287.569	-1,01 %
Nord Ovest	Totale:	1.910.228	1.885.425	-1,30 %

Zona	Regione	2004	2005	Percentuale
Nord Est	TRENTINO ALTO ADIGE	19.352	19.192	-0,83 %
	VENETO	597.562	571.725	-4,32 %
	FRIULI V. GIULIA	120.799	94.291	-21,94 %
	EMILIA ROMAGNA	752.252	704.495	-6,35 %
Nord Est	Totale:	1.489.966	1.389.704	-6,73 %

Zona	Regione	2004	2005	Percentuale
Centro	TOSCANA	559.350	569.846	1,88 %
	UMBRIA	98.782	99.071	0,29 %
	MARCHE	131.687	130.435	-0,95 %
	LAZIO	927.605	958.133	3,29 %
Centro	Totale:	1.717.424	1.757.484	2,33 %

Zona	Regione	2004	2005	Percentuale
Sud	ABRUZZO	121.866	127.169	4,35 %
	MOLISE	16.237	13.593	-16,29 %
	CAMPANIA	419.121	394.854	-5,79 %
	PUGLIA	295.847	268.409	-9,27 %
	BASILICATA	21.589	24.650	14,18 %
	CALABRIA	63.516	62.189	-2,09 %
Sud	Totale:	938.177	890.864	-5,04 %

Zona	Regione	2004	2005	Percentuale
Isole	SICILIA	199.737	212.652	6,47 %
	SARDEGNA	104.159	101.418	-2,63 %
Isole	Totale:	303.896	314.070	3,35 %

Totale Generale:	6.359.691	6.237.547	-1,92 %
-------------------------	------------------	------------------	----------------

Prospetto n. 399

Comuni. Entrate. Imposta comunale sugli immobili

Residui in conto competenza

(importi in migliaia di euro)

Zona	Regione	2004	2005	Percentuale
Nord Ovest	PIEMONTE	93.940	120.744	28,53 %
	LOMBARDIA	239.312	289.790	21,09 %
	LIGURIA	68.465	75.615	10,44 %
Nord Ovest	Totale:	401.717	486.149	21,02 %

Zona	Regione	2004	2005	Percentuale
Nord Est	TRENTINO ALTO ADIGE	2.436	2.268	-6,89 %
	VENETO	80.466	136.421	69,54 %
	FRIULI V. GIULIA	36.110	62.029	71,78 %
	EMILIA ROMAGNA	175.361	259.715	48,10 %
Nord Est	Totale:	294.373	460.433	56,41 %

Zona	Regione	2004	2005	Percentuale
Centro	TOSCANA	164.554	187.465	13,92 %
	UMBRIA	28.379	27.811	-2,00 %
	MARCHE	42.769	47.863	11,91 %
	LAZIO	390.831	379.285	-2,95 %
Centro	Totale:	626.533	642.424	2,54 %

Zona	Regione	2004	2005	Percentuale
Sud	ABRUZZO	19.469	21.919	12,58 %
	MOLISE	4.708	8.180	73,76 %
	CAMPANIA	123.305	144.571	17,25 %
	PUGLIA	119.995	147.913	23,27 %
	BASILICATA	12.294	10.187	-17,14 %
	CALABRIA	46.782	50.909	8,82 %
Sud	Totale:	326.552	383.679	17,49 %

Zona	Regione	2004	2005	Percentuale
Isole	SICILIA	121.233	91.040	-24,90 %
	SARDEGNA	41.847	45.846	9,56 %
Isole	Totale:	163.081	136.887	-16,06 %

Totale Generale:	1.812.256	2.109.571	16,41 %
-------------------------	------------------	------------------	----------------

Prospetto n. 400

Comuni. Entrate. Imposta comunale sugli immobili

Accertamenti in conto residui

(importi in migliaia di euro)

Zona	Regione	2004	2005	Percentuale
Nord Ovest	PIEMONTE	134.759	112.806	-16,29 %
	LOMBARDIA	342.057	251.174	-26,57 %
	LIGURIA	83.475	71.115	-14,81 %
Nord Ovest	Totale:	560.291	435.094	-22,34 %

Zona	Regione	2004	2005	Percentuale
Nord Est	TRENTINO ALTO ADIGE	6.925	2.871	-58,54 %
	VENETO	140.354	85.319	-39,21 %
	FRIULI V. GIULIA	50.167	44.232	-11,83 %
	EMILIA ROMAGNA	283.166	186.483	-34,14 %
Nord Est	Totale:	480.612	318.906	-33,65 %

Zona	Regione	2004	2005	Percentuale
Centro	TOSCANA	230.707	187.603	-18,68 %
	UMBRIA	39.070	34.173	-12,53 %
	MARCHE	55.289	52.027	-5,90 %
	LAZIO	826.712	679.160	-17,85 %
Centro	Totale:	1.151.778	952.963	-17,26 %

Zona	Regione	2004	2005	Percentuale
Sud	ABRUZZO	35.558	31.556	-11,25 %
	MOLISE	11.830	8.064	-31,84 %
	CAMPANIA	231.480	205.090	-11,40 %
	PUGLIA	151.905	149.885	-1,33 %
	BASILICATA	15.629	14.547	-6,92 %
	CALABRIA	66.144	76.911	16,28 %
	Sud	Totale:	512.546	486.053

Zona	Regione	2004	2005	Percentuale
Isole	SICILIA	154.524	170.477	10,32 %
	SARDEGNA	47.817	55.961	17,03 %
Isole	Totale:	202.341	226.437	11,91 %

Totale Generale:	2.907.568	2.419.454	-16,79 %
-------------------------	------------------	------------------	-----------------

Prospetto n. 401

Comuni. Entrate. Imposta comunale sugli immobili

Riscossioni in conto residui

(importi in migliaia di euro)

Zona	Regione	2004	2005	Percentuale
Nord Ovest	PIEMONTE	114.966	91.959	-20,01 %
	LOMBARDIA	330.435	233.477	-29,34 %
	LIGURIA	80.954	68.741	-15,09 %
Nord Ovest	Totale:	526.356	394.178	-25,11 %

Zona	Regione	2004	2005	Percentuale
Nord Est	TRENTINO ALTO ADIGE	6.743	2.717	-59,72 %
	VENETO	135.843	77.626	-42,86 %
	FRIULI V. GIULIA	40.479	33.484	-17,28 %
	EMILIA ROMAGNA	271.518	175.404	-35,40 %
Nord Est	Totale:	454.583	289.231	-36,37 %

Zona	Regione	2004	2005	Percentuale
Centro	TOSCANA	201.886	160.390	-20,55 %
	UMBRIA	25.344	22.131	-12,68 %
	MARCHE	45.461	38.843	-14,56 %
	LAZIO	526.862	357.202	-32,20 %
Centro	Totale:	799.554	578.566	-27,64 %

Zona	Regione	2004	2005	Percentuale
Sud	ABRUZZO	22.041	18.030	-18,20 %
	MOLISE	8.351	3.820	-54,25 %
	CAMPANIA	133.396	93.003	-30,28 %
	PUGLIA	121.718	106.800	-12,26 %
	BASILICATA	13.324	12.669	-4,92 %
	CALABRIA	32.227	31.619	-1,89 %
Sud	Totale:	331.057	265.942	-19,67 %

Zona	Regione	2004	2005	Percentuale
Isole	SICILIA	101.315	100.399	-0,90 %
	SARDEGNA	34.799	39.359	13,10 %
Isole	Totale:	136.114	139.758	2,68 %

Totale Generale:	2.247.665	1.667.675	-25,80 %
-------------------------	------------------	------------------	-----------------

Prospetto n. 402

Comuni. Entrate. Imposta comunale sugli immobili

Residui in conto residui

(importi in migliaia di euro)

Zona	Regione	2004	2005	Percentuale
Nord Ovest	PIEMONTE	19.793	20.846	5,32 %
	LOMBARDIA	11.621	17.696	52,27 %
	LIGURIA	2.521	2.374	-5,82 %
Nord Ovest	Totale:	33.935	40.917	20,57 %

Zona	Regione	2004	2005	Percentuale
Nord Est	TRENTINO ALTO ADIGE	181	155	-14,64 %
	VENETO	4.511	7.694	70,55 %
	FRIULI V. GIULIA	9.688	10.748	10,94 %
	EMILIA ROMAGNA	11.649	11.079	-4,89 %
Nord Est	Totale:	26.029	29.675	14,01 %

Zona	Regione	2004	2005	Percentuale
Centro	TOSCANA	28.821	27.213	-5,58 %
	UMBRIA	13.726	12.043	-12,26 %
	MARCHE	9.827	13.183	34,15 %
	LAZIO	299.850	321.958	7,37 %
Centro	Totale:	352.224	374.397	6,30 %

Zona	Regione	2004	2005	Percentuale
Sud	ABRUZZO	13.517	13.526	0,07 %
	MOLISE	3.480	4.243	21,95 %
	CAMPANIA	98.085	112.086	14,28 %
	PUGLIA	30.187	43.085	42,73 %
	BASILICATA	2.305	1.878	-18,51 %
	CALABRIA	33.917	45.293	33,54 %
Sud	Totale:	181.489	220.111	21,28 %

Zona	Regione	2004	2005	Percentuale
Isole	SICILIA	53.209	70.078	31,70 %
	SARDEGNA	13.017	16.601	27,53 %
Isole	Totale:	66.226	86.679	30,88 %

Totale Generale:	659.903	751.779	13,92 %
-------------------------	----------------	----------------	----------------

Prospetto n. 403

Comuni. Entrate. Imposta comunale sugli immobili

Accertamenti totali

(importi in migliaia di euro)

Zona	Regione	2004	2005	Percentuale
Nord Ovest	PIEMONTE	759.843	753.395	-0,85 %
	LOMBARDIA	1.669.938	1.618.975	-3,05 %
	LIGURIA	442.455	434.299	-1,84 %
Nord Ovest	Totale:	2.872.236	2.806.668	-2,28 %

Zona	Regione	2004	2005	Percentuale
Nord Est	TRENTINO ALTO ADIGE	28.713	24.331	-15,26 %
	VENETO	818.383	793.466	-3,04 %
	FRIULI V. GIULIA	207.076	200.552	-3,15 %
	EMILIA ROMAGNA	1.210.779	1.150.694	-4,96 %
Nord Est	Totale:	2.264.951	2.169.042	-4,23 %

Zona	Regione	2004	2005	Percentuale
Centro	TOSCANA	954.611	944.914	-1,02 %
	UMBRIA	166.231	161.055	-3,11 %
	MARCHE	229.745	230.325	0,25 %
	LAZIO	2.145.148	2.016.578	-5,99 %
Centro	Totale:	3.495.735	3.352.871	-4,09 %

Zona	Regione	2004	2005	Percentuale
Sud	ABRUZZO	176.893	180.644	2,12 %
	MOLISE	32.775	29.837	-8,97 %
	CAMPANIA	773.906	744.514	-3,80 %
	PUGLIA	567.747	566.207	-0,27 %
	BASILICATA	49.512	49.384	-0,26 %
	CALABRIA	176.442	190.009	7,69 %
Sud	Totale:	1.777.275	1.760.596	-0,94 %

Zona	Regione	2004	2005	Percentuale
Isole	SICILIA	475.495	474.169	-0,28 %
	SARDEGNA	193.823	203.224	4,85 %
Isole	Totale:	669.318	677.394	1,21 %

Totale Generale:	11.079.514	10.766.572	-2,82 %
-------------------------	-------------------	-------------------	----------------

Prospetto n. 404

Comuni. Entrate. Imposta comunale sugli immobili

Riscossioni totali

(importi in migliaia di euro)

Zona	Regione	2004	2005	Percentuale
Nord Ovest	PIEMONTE	646.110	611.805	-5,31 %
	LOMBARDIA	1.419.004	1.311.488	-7,58 %
	LIGURIA	371.469	356.310	-4,08 %
Nord Ovest	Totale:	2.436.584	2.279.603	-6,44 %

Zona	Regione	2004	2005	Percentuale
Nord Est	TRENTINO ALTO ADIGE	26.096	21.909	-16,05 %
	VENETO	733.406	649.351	-11,46 %
	FRIULI V. GIULIA	161.278	127.775	-20,77 %
	EMILIA ROMAGNA	1.023.770	879.900	-14,05 %
Nord Est	Totale:	1.944.549	1.678.934	-13,66 %

Zona	Regione	2004	2005	Percentuale
Centro	TOSCANA	761.236	730.236	-4,07 %
	UMBRIA	124.127	121.201	-2,36 %
	MARCHE	177.149	169.279	-4,44 %
	LAZIO	1.454.467	1.315.335	-9,57 %
Centro	Totale:	2.516.978	2.336.050	-7,19 %

Zona	Regione	2004	2005	Percentuale
Sud	ABRUZZO	143.907	145.200	0,90 %
	MOLISE	24.588	17.413	-29,18 %
	CAMPANIA	552.517	487.857	-11,70 %
	PUGLIA	417.565	375.209	-10,14 %
	BASILICATA	34.913	37.319	6,89 %
	CALABRIA	95.744	93.808	-2,02 %
Sud	Totale:	1.269.234	1.156.806	-8,86 %

Zona	Regione	2004	2005	Percentuale
Isole	SICILIA	301.052	313.051	3,99 %
	SARDEGNA	138.958	140.777	1,31 %
Isole	Totale:	440.010	453.828	3,14 %

Totale Generale:	8.607.355	7.905.222	-8,16 %
-------------------------	------------------	------------------	----------------

Prospetto n. 405

Comuni. Entrate. Imposta comunale sugli immobili

Totale dei residui attivi da riportare

(importi in migliaia di euro)

Zona	Regione	2004	2005	Percentuale
Nord Ovest	PIEMONTE	113.733	141.590	24,49 %
	LOMBARDIA	250.933	307.487	22,54 %
	LIGURIA	70.985	77.989	9,87 %
Nord Ovest	Totale:	435.652	527.066	20,98 %

Zona	Regione	2004	2005	Percentuale
Nord Est	TRENTINO ALTO ADIGE	2.617	2.423	-7,42 %
	VENETO	84.977	144.115	69,59 %
	FRIULI V. GIULIA	45.798	72.777	58,91 %
	EMILIA ROMAGNA	187.010	270.794	44,80 %
Nord Est	Totale:	320.402	490.108	52,97 %

Zona	Regione	2004	2005	Percentuale
Centro	TOSCANA	193.375	214.678	11,02 %
	UMBRIA	42.105	39.854	-5,35 %
	MARCHE	52.596	61.046	16,07 %
	LAZIO	690.681	701.243	1,53 %
Centro	Totale:	978.757	1.016.821	3,89 %

Zona	Regione	2004	2005	Percentuale
Sud	ABRUZZO	32.986	35.445	7,45 %
	MOLISE	8.187	12.423	51,74 %
	CAMPANIA	221.390	256.657	15,93 %
	PUGLIA	150.181	190.998	27,18 %
	BASILICATA	14.599	12.065	-17,35 %
	CALABRIA	80.698	96.201	19,21 %
Sud	Totale:	508.041	603.790	18,85 %

Zona	Regione	2004	2005	Percentuale
Isole	SICILIA	174.442	161.118	-7,64 %
	SARDEGNA	54.865	62.448	13,82 %
Isole	Totale:	229.307	223.566	-2,50 %

Totale Generale:	2.472.159	2.861.350	15,74 %
-------------------------	------------------	------------------	----------------

Prospetto n. 406

Comuni. Entrate. T.A.R.S.U.

Accertamenti in conto competenza

(importi in migliaia di euro)

Zona	Regione	2004	2005	Percentuale
Nord Ovest	PIEMONTE	289.506	274.014	-5,35 %
	LOMBARDIA	620.845	579.641	-6,64 %
	LIGURIA	187.504	191.558	2,16 %
Nord Ovest	Totale:	1.097.854	1.045.213	-4,79 %

Zona	Regione	2004	2005	Percentuale
Nord Est	TRENTINO ALTO ADIGE	4.003	1.015	-74,64 %
	VENETO	91.052	60.927	-33,09 %
	FRIULI V. GIULIA	54.492	55.528	1,90 %
	EMILIA ROMAGNA	215.806	195.918	-9,22 %
Nord Est	Totale:	365.353	313.389	-14,22 %

Zona	Regione	2004	2005	Percentuale
Centro	TOSCANA	309.792	215.885	-30,31 %
	UMBRIA	63.923	73.324	14,71 %
	MARCHE	76.907	77.556	0,84 %
	LAZIO	199.247	199.010	-0,12 %
Centro	Totale:	649.869	565.774	-12,94 %

Zona	Regione	2004	2005	Percentuale
Sud	ABRUZZO	64.515	67.009	3,86 %
	MOLISE	8.126	9.731	19,75 %
	CAMPANIA	407.700	443.231	8,71 %
	PUGLIA	246.738	251.329	1,86 %
	BASILICATA	25.077	27.860	11,10 %
	CALABRIA	72.256	78.079	8,06 %
Sud	Totale:	824.412	877.238	6,41 %

Zona	Regione	2004	2005	Percentuale
Isole	SICILIA	273.517	219.416	-19,78 %
	SARDEGNA	107.682	98.764	-8,28 %
Isole	Totale:	381.199	318.181	-16,53 %

Totale Generale:	3.318.687	3.119.795	-5,99 %
-------------------------	------------------	------------------	----------------

Prospetto n. 407

Comuni. Entrate. T.A.R.S.U.

Riscossioni in conto competenza

(importi in migliaia di euro)

Zona	Regione	2004	2005	Percentuale
Nord Ovest	PIEMONTE	176.831	177.608	0,44 %
	LOMBARDIA	437.995	381.557	-12,89 %
	LIGURIA	136.756	132.921	-2,80 %
Nord Ovest	Totale:	751.581	692.086	-7,92 %

Zona	Regione	2004	2005	Percentuale
Nord Est	TRENTINO ALTO ADIGE	47	48	3,37 %
	VENETO	71.444	44.393	-37,86 %
	FRIULI V. GIULIA	39.555	37.212	-5,92 %
	EMILIA ROMAGNA	186.146	167.910	-9,80 %
Nord Est	Totale:	297.191	249.563	-16,03 %

Zona	Regione	2004	2005	Percentuale
Centro	TOSCANA	213.397	135.952	-36,29 %
	UMBRIA	47.302	50.785	7,36 %
	MARCHE	62.668	60.929	-2,77 %
	LAZIO	96.444	81.337	-15,66 %
Centro	Totale:	419.811	329.003	-21,63 %

Zona	Regione	2004	2005	Percentuale
Sud	ABRUZZO	36.245	35.453	-2,19 %
	MOLISE	5.087	1.352	-73,43 %
	CAMPANIA	83.615	93.362	11,66 %
	PUGLIA	127.152	123.597	-2,80 %
	BASILICATA	6.342	6.204	-2,19 %
	CALABRIA	18.682	14.987	-19,78 %
Sud	Totale:	277.124	274.954	-0,78 %

Zona	Regione	2004	2005	Percentuale
Isole	SICILIA	20.050	11.438	-42,95 %
	SARDEGNA	25.394	16.828	-33,73 %
Isole	Totale:	45.443	28.266	-37,80 %

Totale Generale:	1.791.151	1.573.873	-12,13 %
-------------------------	------------------	------------------	-----------------

Prospetto n. 408

Comuni. Entrate. T.A.R.S.U.

Residui in conto competenza

(importi in migliaia di euro)

Zona	Regione	2004	2005	Percentuale
Nord Ovest	PIEMONTE	112.675	96.406	-14,44 %
	LOMBARDIA	182.850	198.084	8,33 %
	LIGURIA	50.748	58.637	15,55 %
Nord Ovest	Totale:	346.273	353.127	1,98 %

Zona	Regione	2004	2005	Percentuale
Nord Est	TRENTINO ALTO ADIGE	3.956	967	-75,55 %
	VENETO	19.608	16.534	-15,68 %
	FRIULI V. GIULIA	14.937	18.317	22,62 %
	EMILIA ROMAGNA	29.660	28.008	-5,57 %
Nord Est	Totale:	68.162	63.825	-6,36 %

Zona	Regione	2004	2005	Percentuale
Centro	TOSCANA	96.395	79.933	-17,08 %
	UMBRIA	16.621	22.539	35,60 %
	MARCHE	14.239	16.627	16,77 %
	LAZIO	102.803	117.672	14,46 %
Centro	Totale:	230.058	236.771	2,92 %

Zona	Regione	2004	2005	Percentuale
Sud	ABRUZZO	28.270	31.556	11,62 %
	MOLISE	3.039	8.379	175,77 %
	CAMPANIA	324.084	349.869	7,96 %
	PUGLIA	119.586	127.732	6,81 %
	BASILICATA	18.735	21.657	15,60 %
	CALABRIA	53.574	63.092	17,77 %
Sud	Totale:	547.287	602.284	10,05 %

Zona	Regione	2004	2005	Percentuale
Isole	SICILIA	253.468	207.978	-17,95 %
	SARDEGNA	82.288	81.937	-0,43 %
Isole	Totale:	335.756	289.914	-13,65 %

Totale Generale:	1.527.535	1.545.922	1,20 %
-------------------------	------------------	------------------	---------------

Prospetto n. 409

Comuni. Entrate. T.A.R.S.U.

Accertamenti in conto residui

(importi in migliaia di euro)

Zona	Regione	2004	2005	Percentuale
Nord Ovest	PIEMONTE	189.422	206.293	8,91 %
	LOMBARDIA	381.396	360.219	-5,55 %
	LIGURIA	91.270	96.999	6,28 %
Nord Ovest	Totale:	662.089	663.511	0,21 %

Zona	Regione	2004	2005	Percentuale
Nord Est	TRENTINO ALTO ADIGE	4.926	5.593	13,54 %
	VENETO	48.897	44.001	-10,01 %
	FRIULI V. GIULIA	29.153	27.022	-7,31 %
	EMILIA ROMAGNA	62.197	54.451	-12,45 %
Nord Est	Totale:	145.174	131.067	-9,72 %

Zona	Regione	2004	2005	Percentuale
Centro	TOSCANA	192.870	199.214	3,29 %
	UMBRIA	35.305	31.693	-10,23 %
	MARCHE	28.049	28.326	0,99 %
	LAZIO	532.570	525.091	-1,40 %
Centro	Totale:	788.794	784.324	-0,57 %

Zona	Regione	2004	2005	Percentuale
Sud	ABRUZZO	47.476	49.589	4,45 %
	MOLISE	5.795	4.227	-27,05 %
	CAMPANIA	728.270	808.330	10,99 %
	PUGLIA	205.888	200.961	-2,39 %
	BASILICATA	29.503	29.878	1,27 %
	CALABRIA	127.453	141.679	11,16 %
Sud	Totale:	1.144.385	1.234.664	7,89 %

Zona	Regione	2004	2005	Percentuale
Isole	SICILIA	495.441	537.461	8,48 %
	SARDEGNA	138.716	153.868	10,92 %
Isole	Totale:	634.156	691.329	9,02 %

Totale Generale:	3.374.598	3.504.894	3,86 %
-------------------------	------------------	------------------	---------------

Prospetto n. 410

Comuni. Entrate. T.A.R.S.U.

Riscossioni in conto residui

(importi in migliaia di euro)

Zona	Regione	2004	2005	Percentuale
Nord Ovest	PIEMONTE	90.941	87.469	-3,82 %
	LOMBARDIA	195.612	163.557	-16,39 %
	LIGURIA	42.799	42.345	-1,06 %
Nord Ovest	Totale:	329.352	293.370	-10,92 %

Zona	Regione	2004	2005	Percentuale
Nord Est	TRENTINO ALTO ADIGE	3.298	4.283	29,88 %
	VENETO	23.019	19.569	-14,99 %
	FRIULI V. GIULIA	15.940	9.488	-40,48 %
	EMILIA ROMAGNA	35.544	25.615	-27,93 %
Nord Est	Totale:	77.800	58.954	-24,22 %

Zona	Regione	2004	2005	Percentuale
Centro	TOSCANA	79.269	75.557	-4,68 %
	UMBRIA	14.637	11.045	-24,54 %
	MARCHE	12.497	11.237	-10,09 %
	LAZIO	102.989	81.984	-20,40 %
Centro	Totale:	209.392	179.822	-14,12 %

Zona	Regione	2004	2005	Percentuale
Sud	ABRUZZO	22.438	22.527	0,40 %
	MOLISE	4.507	3.063	-32,04 %
	CAMPANIA	198.577	211.421	6,47 %
	PUGLIA	111.339	92.038	-17,33 %
	BASILICATA	18.835	16.018	-14,96 %
	CALABRIA	36.728	33.239	-9,50 %
Sud	Totale:	392.423	378.306	-3,60 %

Zona	Regione	2004	2005	Percentuale
Isole	SICILIA	166.890	177.628	6,43 %
	SARDEGNA	60.239	56.610	-6,03 %
Isole	Totale:	227.129	234.238	3,13 %

Totale Generale:	1.236.096	1.144.690	-7,39 %
-------------------------	------------------	------------------	----------------

Prospetto n. 411

Comuni. Entrate. T.A.R.S.U.

Residui in conto residui

(importi in migliaia di euro)

Zona	Regione	2004	2005	Percentuale
Nord Ovest	PIEMONTE	98.481	118.824	20,66 %
	LOMBARDIA	185.785	196.662	5,85 %
	LIGURIA	48.471	54.655	12,76 %
Nord Ovest	Totale:	332.737	370.140	11,24 %

Zona	Regione	2004	2005	Percentuale
Nord Est	TRENTINO ALTO ADIGE	1.629	1.311	-19,55 %
	VENETO	25.878	24.432	-5,58 %
	FRIULI V. GIULIA	13.214	17.533	32,69 %
	EMILIA ROMAGNA	26.653	28.836	8,19 %
Nord Est	Totale:	67.373	72.113	7,03 %

Zona	Regione	2004	2005	Percentuale
Centro	TOSCANA	113.601	123.657	8,85 %
	UMBRIA	20.668	20.649	-0,09 %
	MARCHE	15.552	17.089	9,88 %
	LAZIO	429.582	443.107	3,15 %
Centro	Totale:	579.402	604.502	4,33 %

Zona	Regione	2004	2005	Percentuale
Sud	ABRUZZO	25.038	27.061	8,08 %
	MOLISE	1.288	1.165	-9,58 %
	CAMPANIA	529.693	596.909	12,69 %
	PUGLIA	94.549	108.923	15,20 %
	BASILICATA	10.668	13.860	29,92 %
	CALABRIA	90.725	108.440	19,53 %
Sud	Totale:	751.961	856.358	13,88 %

Zona	Regione	2004	2005	Percentuale
Isole	SICILIA	328.551	359.833	9,52 %
	SARDEGNA	78.476	97.258	23,93 %
Isole	Totale:	407.028	457.092	12,30 %

Totale Generale:	2.138.502	2.360.205	10,37 %
-------------------------	------------------	------------------	----------------

Prospetto n. 412

Comuni. Entrate. T.A.R.S.U.

Accertamenti totali

(importi in migliaia di euro)

Zona	Regione	2004	2005	Percentuale
Nord Ovest	PIEMONTE	478.928	480.307	0,29 %
	LOMBARDIA	1.002.241	939.860	-6,22 %
	LIGURIA	278.774	288.557	3,51 %
Nord Ovest	Totale:	1.759.943	1.708.724	-2,91 %

Zona	Regione	2004	2005	Percentuale
Nord Est	TRENTINO ALTO ADIGE	8.929	6.609	-25,99 %
	VENETO	139.949	104.928	-25,02 %
	FRIULI V. GIULIA	83.646	82.550	-1,31 %
	EMILIA ROMAGNA	278.003	250.369	-9,94 %
Nord Est	Totale:	510.526	444.456	-12,94 %

Zona	Regione	2004	2005	Percentuale
Centro	TOSCANA	502.662	415.099	-17,42 %
	UMBRIA	99.228	105.017	5,83 %
	MARCHE	104.957	105.882	0,88 %
	LAZIO	731.817	724.100	-1,05 %
Centro	Totale:	1.438.663	1.350.098	-6,16 %

Zona	Regione	2004	2005	Percentuale
Sud	ABRUZZO	111.991	116.597	4,11 %
	MOLISE	13.921	13.958	0,27 %
	CAMPANIA	1.135.970	1.251.561	10,18 %
	PUGLIA	452.626	452.290	-0,07 %
	BASILICATA	54.580	57.738	5,79 %
	CALABRIA	199.709	219.757	10,04 %
	Sud	Totale:	1.968.796	2.111.902

Zona	Regione	2004	2005	Percentuale
Isole	SICILIA	768.958	756.878	-1,57 %
	SARDEGNA	246.397	252.632	2,53 %
Isole	Totale:	1.015.355	1.009.510	-0,58 %

Totale Generale:	6.693.284	6.624.689	-1,02 %
-------------------------	------------------	------------------	----------------

Prospetto n. 413

Comuni. Entrate. T.A.R.S.U.

Riscossioni totali

(importi in migliaia di euro)

Zona	Regione	2004	2005	Percentuale
Nord Ovest	PIEMONTE	267.771	265.077	-1,01 %
	LOMBARDIA	633.607	545.114	-13,97 %
	LIGURIA	179.555	175.265	-2,39 %
Nord Ovest	Totale:	1.080.933	985.456	-8,83 %

Zona	Regione	2004	2005	Percentuale
Nord Est	TRENTINO ALTO ADIGE	3.344	4.331	29,51 %
	VENETO	94.463	63.962	-32,29 %
	FRIULI V. GIULIA	55.494	46.700	-15,85 %
	EMILIA ROMAGNA	221.690	193.525	-12,70 %
Nord Est	Totale:	374.991	308.518	-17,73 %

Zona	Regione	2004	2005	Percentuale
Centro	TOSCANA	292.666	211.508	-27,73 %
	UMBRIA	61.939	61.829	-0,18 %
	MARCHE	75.166	72.166	-3,99 %
	LAZIO	199.433	163.321	-18,11 %
Centro	Totale:	629.203	508.825	-19,13 %

Zona	Regione	2004	2005	Percentuale
Sud	ABRUZZO	58.683	57.980	-1,20 %
	MOLISE	9.594	4.415	-53,99 %
	CAMPANIA	282.192	304.783	8,01 %
	PUGLIA	238.491	215.636	-9,58 %
	BASILICATA	25.177	22.221	-11,74 %
	CALABRIA	55.410	48.226	-12,97 %
Sud	Totale:	669.548	653.260	-2,43 %

Zona	Regione	2004	2005	Percentuale
Isole	SICILIA	186.939	189.067	1,14 %
	SARDEGNA	85.633	73.438	-14,24 %
Isole	Totale:	272.572	262.504	-3,69 %

Totale Generale:	3.027.247	2.718.563	-10,20 %
-------------------------	------------------	------------------	-----------------

Prospetto n. 414

Comuni. Entrate. T.A.R.S.U.

Totale dei residui attivi da riportare

(importi in migliaia di euro)

Zona	Regione	2004	2005	Percentuale
Nord Ovest	PIEMONTE	211.156	215.230	1,93 %
	LOMBARDIA	368.635	394.746	7,08 %
	LIGURIA	99.219	113.292	14,18 %
Nord Ovest	Totale:	679.010	723.268	6,52 %

Zona	Regione	2004	2005	Percentuale
Nord Est	TRENTINO ALTO ADIGE	5.585	2.278	-59,22 %
	VENETO	45.486	40.967	-9,93 %
	FRIULI V. GIULIA	28.151	35.850	27,35 %
	EMILIA ROMAGNA	56.314	56.844	0,94 %
Nord Est	Totale:	135.535	135.938	0,30 %

Zona	Regione	2004	2005	Percentuale
Centro	TOSCANA	209.995	203.590	-3,05 %
	UMBRIA	37.289	43.188	15,82 %
	MARCHE	29.791	33.716	13,17 %
	LAZIO	532.384	560.780	5,33 %
Centro	Totale:	809.460	841.273	3,93 %

Zona	Regione	2004	2005	Percentuale
Sud	ABRUZZO	53.309	58.617	9,96 %
	MOLISE	4.327	9.544	120,59 %
	CAMPANIA	853.778	946.778	10,89 %
	PUGLIA	214.135	236.655	10,52 %
	BASILICATA	29.402	35.517	20,80 %
	CALABRIA	144.298	171.532	18,87 %
Sud	Totale:	1.299.249	1.458.642	12,27 %

Zona	Regione	2004	2005	Percentuale
Isole	SICILIA	582.019	567.811	-2,44 %
	SARDEGNA	160.764	179.195	11,46 %
Isole	Totale:	742.783	747.006	0,57 %

Totale Generale:	3.666.037	3.906.127	6,55 %
-------------------------	------------------	------------------	---------------

Prospetto n. 415**Comuni. Entrate. Tariffa per il servizio di smaltimento dei rifiuti solidi urbani****Accertamenti in conto competenza**

(importi in migliaia di euro)

Zona	Regione	2004	2005	Percentuale
Nord Ovest	PIEMONTE	11.639	16.419	41,07 %
	LOMBARDIA	21.507	33.979	57,99 %
	LIGURIA	0	0	p.n.c.
Nord Ovest	Totale:	33.146	50.398	52,05 %

Zona	Regione	2004	2005	Percentuale
Nord Est	TRENTINO ALTO ADIGE	4.762	5.034	5,69 %
	VENETO	32.274	35.151	8,91 %
	FRIULI V. GIULIA	1.918	1.628	-15,13 %
	EMILIA ROMAGNA	1.320	1.433	8,58 %
Nord Est	Totale:	40.275	43.246	7,38 %

Zona	Regione	2004	2005	Percentuale
Centro	TOSCANA	5.134	5.876	14,45 %
	UMBRIA	0	0	p.n.c.
	MARCHE	0	0	p.n.c.
	LAZIO	2.200	10.722	387,45 %
Centro	Totale:	7.333	16.597	126,33 %

Zona	Regione	2004	2005	Percentuale
Sud	ABRUZZO	0	5.487	p.n.c.
	MOLISE	0	0	p.n.c.
	CAMPANIA	7.129	2.521	-64,65 %
	PUGLIA	2.846	3.157	10,92 %
	BASILICATA	0	0	p.n.c.
	CALABRIA	5	2	-67,57 %
Sud	Totale:	9.980	11.166	11,88 %

Zona	Regione	2004	2005	Percentuale
Isole	SICILIA	2.899	7.774	168,17 %
	SARDEGNA	0	13.875	p.n.c.
Isole	Totale:	2.899	21.649	646,78 %

Totale Generale:	93.633	143.056	52,78 %
-------------------------	---------------	----------------	----------------

Prospetto n. 416

Comuni. Entrate. Tariffa per il servizio di smaltimento dei rifiuti solidi urbani

Riscossioni in conto competenza

(importi in migliaia di euro)

Zona	Regione	2004	2005	Percentuale
Nord Ovest	PIEMONTE	6.933	8.408	21,28 %
	LOMBARDIA	15.312	19.695	28,63 %
	LIGURIA	0	0	p.n.c.
Nord Ovest	Totale:	22.245	28.104	26,34 %

Zona	Regione	2004	2005	Percentuale
Nord Est	TRENTINO ALTO ADIGE	1.702	2.347	37,91 %
	VENETO	18.425	19.336	4,94 %
	FRIULI V. GIULIA	324	154	-52,45 %
	EMILIA ROMAGNA	819	871	6,42 %
Nord Est	Totale:	21.270	22.708	6,76 %

Zona	Regione	2004	2005	Percentuale
Centro	TOSCANA	3.730	4.378	17,37 %
	UMBRIA	0	0	p.n.c.
	MARCHE	0	0	p.n.c.
	LAZIO	662	3.376	410,00 %
Centro	Totale:	4.392	7.754	76,55 %

Zona	Regione	2004	2005	Percentuale
Sud	ABRUZZO	0	7	p.n.c.
	MOLISE	0	0	p.n.c.
	CAMPANIA	320	580	80,87 %
	PUGLIA	504	1.196	137,42 %
	BASILICATA	0	0	p.n.c.
	CALABRIA	1	1	-20,00 %
Sud	Totale:	825	1.784	116,07 %

Zona	Regione	2004	2005	Percentuale
Isole	SICILIA	814	1.382	69,73 %
	SARDEGNA	0	4.050	p.n.c.
Isole	Totale:	814	5.432	566,96 %

Totale Generale:	49.546	65.782	32,77 %
-------------------------	---------------	---------------	----------------

Prospetto n. 417

Comuni. Entrate. Tariffa per il servizio di smaltimento dei rifiuti solidi urbani

Residui in conto competenza

(importi in migliaia di euro)

Zona	Regione	2004	2005	Percentuale
Nord Ovest	PIEMONTE	4.706	8.011	70,22 %
	LOMBARDIA	6.194	14.283	130,58 %
	LIGURIA	0	0	p.n.c.
Nord Ovest	Totale:	10.901	22.294	104,52 %

Zona	Regione	2004	2005	Percentuale
Nord Est	TRENTINO ALTO ADIGE	3.060	2.686	-12,23 %
	VENETO	13.849	15.815	14,19 %
	FRIULI V. GIULIA	1.594	1.474	-7,54 %
	EMILIA ROMAGNA	502	562	12,10 %
Nord Est	Totale:	19.005	20.537	8,06 %

Zona	Regione	2004	2005	Percentuale
Centro	TOSCANA	1.404	1.498	6,69 %
	UMBRIA	0	0	p.n.c.
	MARCHE	0	0	p.n.c.
	LAZIO	1.538	7.346	377,75 %
Centro	Totale:	2.941	8.844	200,65 %

Zona	Regione	2004	2005	Percentuale
Sud	ABRUZZO	0	5.480	p.n.c.
	MOLISE	0	0	p.n.c.
	CAMPANIA	6.809	1.941	-71,49 %
	PUGLIA	2.342	1.961	-16,28 %
	BASILICATA	0	0	p.n.c.
	CALABRIA	3	1	-85,19 %
Sud	Totale:	9.155	9.383	2,49 %

Zona	Regione	2004	2005	Percentuale
Isole	SICILIA	2.084	6.392	206,64 %
	SARDEGNA	0	9.825	p.n.c.
Isole	Totale:	2.084	16.217	677,97 %

Totale Generale:	44.087	77.274	75,28 %
-------------------------	---------------	---------------	----------------

Prospetto n. 418

Comuni. Entrate. Tariffa per il servizio di smaltimento dei rifiuti solidi urbani

Accertamenti in conto residui

(importi in migliaia di euro)

Zona	Regione	2004	2005	Percentuale
Nord Ovest	PIEMONTE	5.156	5.829	13,05 %
	LOMBARDIA	7.102	7.341	3,37 %
	LIGURIA	0	0	p.n.c.
Nord Ovest	Totale:	12.258	13.170	7,44 %

Zona	Regione	2004	2005	Percentuale
Nord Est	TRENTINO ALTO ADIGE	4.093	3.955	-3,39 %
	VENETO	15.136	17.100	12,98 %
	FRIULI V. GIULIA	1.605	1.738	8,25 %
	EMILIA ROMAGNA	1.180	1.008	-14,57 %
Nord Est	Totale:	22.015	23.801	8,11 %

Zona	Regione	2004	2005	Percentuale
Centro	TOSCANA	3.042	1.946	-36,02 %
	UMBRIA	0	0	p.n.c.
	MARCHE	0	0	p.n.c.
	LAZIO	2.396	1.929	-19,49 %
Centro	Totale:	5.438	3.875	-28,74 %

Zona	Regione	2004	2005	Percentuale
Sud	ABRUZZO	0	0	p.n.c.
	MOLISE	0	0	p.n.c.
	CAMPANIA	7.793	3.547	-54,48 %
	PUGLIA	2.566	3.551	38,41 %
	BASILICATA	0	0	p.n.c.
	CALABRIA	18	21	18,19 %
Sud	Totale:	10.376	7.120	-31,38 %

Zona	Regione	2004	2005	Percentuale
Isole	SICILIA	1.149	7.825	581,26 %
	SARDEGNA	0	0	p.n.c.
Isole	Totale:	1.149	7.825	581,26 %

Totale Generale:	51.236	55.791	8,89 %
-------------------------	---------------	---------------	---------------

Prospetto n. 419**Comuni. Entrate. Tariffa per il servizio di smaltimento dei rifiuti solidi urbani****Riscossioni in conto residui**

(importi in migliaia di euro)

Zona	Regione	2004	2005	Percentuale
Nord Ovest	PIEMONTE	3.790	3.916	3,34 %
	LOMBARDIA	5.262	4.599	-12,59 %
	LIGURIA	0	0	p.n.c.
Nord Ovest	Totale:	9.052	8.515	-5,92 %

Zona	Regione	2004	2005	Percentuale
Nord Est	TRENTINO ALTO ADIGE	3.248	2.669	-17,80 %
	VENETO	11.753	12.201	3,81 %
	FRIULI V. GIULIA	1.495	1.552	3,87 %
	EMILIA ROMAGNA	671	219	-67,30 %
Nord Est	Totale:	17.166	16.643	-3,05 %

Zona	Regione	2004	2005	Percentuale
Centro	TOSCANA	2.499	1.231	-50,75 %
	UMBRIA	0	0	p.n.c.
	MARCHE	0	0	p.n.c.
	LAZIO	2.005	1.478	-26,26 %
Centro	Totale:	4.504	2.709	-39,85 %

Zona	Regione	2004	2005	Percentuale
Sud	ABRUZZO	0	0	p.n.c.
	MOLISE	0	0	p.n.c.
	CAMPANIA	3.242	874	-73,04 %
	PUGLIA	1.357	1.020	-24,85 %
	BASILICATA	0	0	p.n.c.
	CALABRIA	0	0	0,00 %
Sud	Totale:	4.599	1.894	-58,82 %

Zona	Regione	2004	2005	Percentuale
Isole	SICILIA	658	2.134	224,53 %
	SARDEGNA	0	0	p.n.c.
Isole	Totale:	658	2.134	224,53 %

Totale Generale:	35.979	31.896	-11,35 %
-------------------------	---------------	---------------	-----------------

Prospetto n. 420

Comuni. Entrate. Tariffa per il servizio di smaltimento dei rifiuti solidi urbani

Residui in conto residui

(importi in migliaia di euro)

Zona	Regione	2004	2005	Percentuale
Nord Ovest	PIEMONTE	1.366	1.913	40,01 %
	LOMBARDIA	1.840	2.742	49,00 %
	LIGURIA	0	0	p.n.c.
Nord Ovest	Totale:	3.207	4.655	45,17 %

Zona	Regione	2004	2005	Percentuale
Nord Est	TRENTINO ALTO ADIGE	846	1.285	51,96 %
	VENETO	3.383	4.899	44,81 %
	FRIULI V. GIULIA	111	186	67,42 %
	EMILIA ROMAGNA	509	789	54,86 %
Nord Est	Totale:	4.849	7.158	47,63 %

Zona	Regione	2004	2005	Percentuale
Centro	TOSCANA	542	715	31,87 %
	UMBRIA	0	0	p.n.c.
	MARCHE	0	0	p.n.c.
	LAZIO	392	451	15,12 %
Centro	Totale:	934	1.166	24,84 %

Zona	Regione	2004	2005	Percentuale
Sud	ABRUZZO	0	0	p.n.c.
	MOLISE	0	0	p.n.c.
	CAMPANIA	4.550	2.673	-41,26 %
	PUGLIA	1.209	2.532	109,41 %
	BASILICATA	0	0	p.n.c.
	CALABRIA	17	21	18,46 %
Sud	Totale:	5.777	5.225	-9,55 %

Zona	Regione	2004	2005	Percentuale
Isole	SICILIA	491	5.690	1059,15 %
	SARDEGNA	0	0	p.n.c.
Isole	Totale:	491	5.690	1059,15 %

Totale Generale:	15.257	23.895	56,62 %
-------------------------	---------------	---------------	----------------

Prospetto n. 421

Comuni. Entrate. Tariffa per il servizio di smaltimento dei rifiuti solidi urbani

Accertamenti totali

(importi in migliaia di euro)

Zona	Regione	2004	2005	Percentuale
Nord Ovest	PIEMONTE	16.795	22.248	32,47 %
	LOMBARDIA	28.609	41.320	44,43 %
	LIGURIA	0	0	p.n.c.
Nord Ovest	Totale:	45.404	63.568	40,01 %

Zona	Regione	2004	2005	Percentuale
Nord Est	TRENTINO ALTO ADIGE	8.856	8.988	1,49 %
	VENETO	47.410	52.251	10,21 %
	FRIULI V. GIULIA	3.524	3.366	-4,48 %
	EMILIA ROMAGNA	2.501	2.442	-2,35 %
Nord Est	Totale:	62.290	67.047	7,64 %

Zona	Regione	2004	2005	Percentuale
Centro	TOSCANA	8.175	7.822	-4,33 %
	UMBRIA	0	0	p.n.c.
	MARCHE	0	0	p.n.c.
	LAZIO	4.596	12.651	175,26 %
Centro	Totale:	12.771	20.473	60,30 %

Zona	Regione	2004	2005	Percentuale
Sud	ABRUZZO	0	5.487	p.n.c.
	MOLISE	0	0	p.n.c.
	CAMPANIA	14.922	6.068	-59,34 %
	PUGLIA	5.412	6.708	23,96 %
	BASILICATA	0	0	p.n.c.
	CALABRIA	23	23	0,00 %
Sud	Totale:	20.356	18.286	-10,17 %

Zona	Regione	2004	2005	Percentuale
Isole	SICILIA	4.047	15.599	285,39 %
	SARDEGNA	0	13.875	p.n.c.
Isole	Totale:	4.047	29.473	628,19 %

Totale Generale:	144.869	198.847	37,26 %
-------------------------	----------------	----------------	----------------

Prospetto n. 422**Comuni. Entrate. Tariffa per il servizio di smaltimento dei rifiuti solidi urbani****Riscossioni totali**

(importi in migliaia di euro)

Zona	Regione	2004	2005	Percentuale
Nord Ovest	PIEMONTE	10.722	12.324	14,94 %
	LOMBARDIA	20.574	24.295	18,08 %
	LIGURIA	0	0	p.n.c.
Nord Ovest	Totale:	31.297	36.619	17,01 %

Zona	Regione	2004	2005	Percentuale
Nord Est	TRENTINO ALTO ADIGE	4.950	5.017	1,35 %
	VENETO	30.178	31.537	4,50 %
	FRIULI V. GIULIA	1.819	1.707	-6,17 %
	EMILIA ROMAGNA	1.489	1.091	-26,78 %
Nord Est	Totale:	38.436	39.351	2,38 %

Zona	Regione	2004	2005	Percentuale
Centro	TOSCANA	6.229	5.609	-9,96 %
	UMBRIA	0	0	p.n.c.
	MARCHE	0	0	p.n.c.
	LAZIO	2.667	4.855	82,04 %
Centro	Totale:	8.896	10.463	17,62 %

Zona	Regione	2004	2005	Percentuale
Sud	ABRUZZO	0	7	p.n.c.
	MOLISE	0	0	p.n.c.
	CAMPANIA	3.563	1.454	-59,19 %
	PUGLIA	1.861	2.216	19,09 %
	BASILICATA	0	0	p.n.c.
	CALABRIA	2	1	-16,67 %
Sud	Totale:	5.425	3.678	-32,20 %

Zona	Regione	2004	2005	Percentuale
Isole	SICILIA	1.472	3.517	138,88 %
	SARDEGNA	0	4.050	p.n.c.
Isole	Totale:	1.472	7.567	413,99 %

Totale Generale:		85.525	97.678	14,21 %
-------------------------	--	---------------	---------------	----------------

Prospetto n. 423**Comuni. Entrate. Tariffa per il servizio di smaltimento dei rifiuti solidi urbani****Totale dei residui attivi da riportare**

(importi in migliaia di euro)

Zona	Regione	2004	2005	Percentuale
Nord Ovest	PIEMONTE	6.073	9.924	63,42 %
	LOMBARDIA	8.035	17.025	111,90 %
	LIGURIA	0	0	p.n.c.
Nord Ovest	Totale:	14.107	26.949	91,03 %

Zona	Regione	2004	2005	Percentuale
Nord Est	TRENTINO ALTO ADIGE	3.906	3.971	1,67 %
	VENETO	17.232	20.714	20,20 %
	FRIULI V. GIULIA	1.705	1.659	-2,67 %
	EMILIA ROMAGNA	1.011	1.351	33,65 %
Nord Est	Totale:	23.854	27.696	16,10 %

Zona	Regione	2004	2005	Percentuale
Centro	TOSCANA	1.946	2.213	13,71 %
	UMBRIA	0	0	p.n.c.
	MARCHE	0	0	p.n.c.
	LAZIO	1.929	7.797	304,12 %
Centro	Totale:	3.875	10.009	158,28 %

Zona	Regione	2004	2005	Percentuale
Sud	ABRUZZO	0	5.480	p.n.c.
	MOLISE	0	0	p.n.c.
	CAMPANIA	11.359	4.614	-59,38 %
	PUGLIA	3.551	4.493	26,51 %
	BASILICATA	0	0	p.n.c.
	CALABRIA	21	21	1,23 %
Sud	Totale:	14.932	14.608	-2,17 %

Zona	Regione	2004	2005	Percentuale
Isole	SICILIA	2.575	12.082	369,14 %
	SARDEGNA	0	9.825	p.n.c.
Isole	Totale:	2.575	21.907	750,63 %

Totale Generale:	59.344	101.169	70,48 %
-------------------------	---------------	----------------	----------------

Prospetto n. 424

Comunità Montane. Entrate. Titolo 1: entrate derivanti da contributi e trasfer. correnti dello Stato, della Regione e di altri enti pubblici**Accertamenti in conto competenza**

(importi in migliaia di euro)

Zona	Regione	2004	2005	Percentuale
Nord Ovest	PIEMONTE	56.871	59.984	5,47 %
	LOMBARDIA	77.728	78.468	0,95 %
	LIGURIA	19.681	15.477	-21,36 %
Nord Ovest	Totale:	154.280	153.929	-0,23 %

Zona	Regione	2004	2005	Percentuale
Nord Est	VENETO	17.756	16.291	-8,25 %
	FRIULI V. GIULIA	12.095	15.180	25,51 %
	EMILIA ROMAGNA	26.891	25.976	-3,40 %
Nord Est	Totale:	56.742	57.448	1,24 %

Zona	Regione	2004	2005	Percentuale
Centro	TOSCANA	58.317	61.670	5,75 %
	UMBRIA	19.616	23.047	17,49 %
	MARCHE	23.417	23.617	0,85 %
	LAZIO	9.865	10.602	7,48 %
Centro	Totale:	111.215	118.936	6,94 %

Zona	Regione	2004	2005	Percentuale
Sud	ABRUZZO	31.520	29.590	-6,13 %
	MOLISE	7.639	7.265	-4,91 %
	CAMPANIA	40.368	36.179	-10,38 %
	PUGLIA	8.892	4.933	-44,52 %
	BASILICATA	13.216	14.478	9,55 %
	CALABRIA	23.772	23.652	-0,50 %
Sud	Totale:	125.408	116.096	-7,43 %

Zona	Regione	2004	2005	Percentuale
Isole	SARDEGNA	24.130	23.831	-1,24 %
Isole	Totale:	24.130	23.831	-1,24 %

Totale generale:	471.774	470.239	-0,33 %
-------------------------	----------------	----------------	----------------

Prospetto n. 425

Comunità Montane. Entrate. Titolo 1: entrate derivanti da contributi e trasfer. correnti dello Stato, della Regione e di altri enti pubblici**Riscossioni in conto competenza**

(importi in migliaia di euro)

Zona	Regione	2004	2005	Percentuale
Nord Ovest	PIEMONTE	43.236	42.939	-0,68 %
	LOMBARDIA	60.335	55.883	-7,38 %
	LIGURIA	9.273	10.376	11,89 %
Nord Ovest	Totale:	112.843	109.198	-3,23 %

Zona	Regione	2004	2005	Percentuale
Nord Est	VENETO	13.325	11.019	-17,31 %
	FRIULI V. GIULIA	9.899	11.135	12,48 %
	EMILIA ROMAGNA	17.742	14.797	-16,60 %
Nord Est	Totale:	40.966	36.951	-9,80 %

Zona	Regione	2004	2005	Percentuale
Centro	TOSCANA	40.609	43.929	8,18 %
	UMBRIA	16.590	17.349	4,57 %
	MARCHE	15.962	15.337	-3,91 %
	LAZIO	7.560	6.990	-7,54 %
Centro	Totale:	80.721	83.606	3,57 %

Zona	Regione	2004	2005	Percentuale
Sud	ABRUZZO	19.802	22.195	12,09 %
	MOLISE	6.362	5.623	-11,62 %
	CAMPANIA	31.607	23.855	-24,53 %
	PUGLIA	8.524	4.058	-52,40 %
	BASILICATA	9.806	10.599	8,09 %
	CALABRIA	20.643	17.741	-14,06 %
Sud	Totale:	96.743	84.071	-13,10 %

Zona	Regione	2004	2005	Percentuale
Isole	SARDEGNA	17.861	16.988	-4,89 %
Isole	Totale:	17.861	16.988	-4,89 %

Totale generale:	349.135	330.813	-5,25 %
-------------------------	----------------	----------------	----------------

Prospetto n. 426

Comunità Montane. Entrate. Titolo 1: entrate derivanti da contributi e trasfer. correnti dello Stato, della Regione e di altri enti pubblici
Residui in conto competenza

(importi in migliaia di euro)

Zona	Regione	2004	2005	Percentuale
Nord Ovest	PIEMONTE	13.636	17.045	25,00 %
	LOMBARDIA	17.393	22.585	29,85 %
	LIGURIA	10.408	5.101	-50,98 %
Nord Ovest	Totale:	41.437	44.731	7,95 %

Zona	Regione	2004	2005	Percentuale
Nord Est	VENETO	4.431	5.273	18,99 %
	FRIULI V. GIULIA	2.196	4.045	84,22 %
	EMILIA ROMAGNA	9.149	11.179	22,19 %
Nord Est	Totale:	15.775	20.497	29,93 %

Zona	Regione	2004	2005	Percentuale
Centro	TOSCANA	17.709	17.740	0,18 %
	UMBRIA	3.025	5.698	88,35 %
	MARCHE	7.455	8.279	11,06 %
	LAZIO	2.305	3.613	56,72 %
Centro	Totale:	30.494	35.331	15,86 %

Zona	Regione	2004	2005	Percentuale
Sud	ABRUZZO	11.719	7.395	-36,90 %
	MOLISE	1.277	1.642	28,54 %
	CAMPANIA	8.761	12.323	40,65 %
	PUGLIA	368	876	137,87 %
	BASILICATA	3.410	3.878	13,74 %
	CALABRIA	3.129	5.910	88,90 %
Sud	Totale:	28.664	32.025	11,72 %

Zona	Regione	2004	2005	Percentuale
Isole	SARDEGNA	6.269	6.843	9,15 %
Isole	Totale:	6.269	6.843	9,15 %

Totale generale:	122.639	139.426	13,69 %
-------------------------	----------------	----------------	----------------

Prospetto n. 427

Comunità Montane. Entrate. Titolo 1: entrate derivanti da contributi e trasfer. correnti dello Stato, della Regione e di altri enti pubblici
Accertamenti in conto residui

(importi in migliaia di euro)

Zona	Regione	2004	2005	Percentuale
Nord Ovest	PIEMONTE	19.665	19.556	-0,55 %
	LOMBARDIA	26.580	28.968	8,99 %
	LIGURIA	10.404	14.753	41,81 %
Nord Ovest	Totale:	56.649	63.278	11,70 %

Zona	Regione	2004	2005	Percentuale
Nord Est	VENETO	8.716	8.646	-0,80 %
	FRIULI V. GIULIA	2.080	3.141	51,05 %
	EMILIA ROMAGNA	20.093	13.732	-31,66 %
Nord Est	Totale:	30.888	25.519	-17,38 %

Zona	Regione	2004	2005	Percentuale
Centro	TOSCANA	27.100	28.233	4,18 %
	UMBRIA	11.600	9.710	-16,29 %
	MARCHE	8.866	10.129	14,24 %
	LAZIO	4.268	5.135	20,32 %
Centro	Totale:	51.834	53.207	2,65 %

Zona	Regione	2004	2005	Percentuale
Sud	ABRUZZO	10.889	16.247	49,21 %
	MOLISE	4.940	4.515	-8,61 %
	CAMPANIA	25.758	24.114	-6,38 %
	PUGLIA	1.731	1.371	-20,80 %
	BASILICATA	5.814	6.683	14,93 %
	CALABRIA	11.606	10.200	-12,11 %
Sud	Totale:	60.737	63.129	3,94 %

Zona	Regione	2004	2005	Percentuale
Isole	SARDEGNA	11.916	13.534	13,58 %
Isole	Totale:	11.916	13.534	13,58 %

Totale generale:	212.024	218.666	3,13 %
-------------------------	----------------	----------------	---------------

Prospetto n. 428

Comunità Montane. Entrate. Titolo 1: entrate derivanti da contributi e trasfer. correnti dello Stato, della Regione e di altri enti pubblici
Riscossioni in conto residui

(importi in migliaia di euro)

Zona	Regione	2004	2005	Percentuale
Nord Ovest	PIEMONTE	13.408	14.654	9,30 %
	LOMBARDIA	14.476	18.664	28,93 %
	LIGURIA	6.020	9.646	60,24 %
Nord Ovest	Totale:	33.904	42.965	26,73 %

Zona	Regione	2004	2005	Percentuale
Nord Est	VENETO	4.236	4.666	10,14 %
	FRIULI V. GIULIA	1.072	1.061	-1,04 %
	EMILIA ROMAGNA	8.626	8.535	-1,06 %
Nord Est	Totale:	13.935	14.261	2,34 %

Zona	Regione	2004	2005	Percentuale
Centro	TOSCANA	15.712	16.495	4,99 %
	UMBRIA	4.905	5.193	5,86 %
	MARCHE	5.890	6.933	17,70 %
	LAZIO	1.299	2.994	130,44 %
Centro	Totale:	27.806	31.614	13,70 %

Zona	Regione	2004	2005	Percentuale
Sud	ABRUZZO	5.719	12.291	114,91 %
	MOLISE	1.436	1.821	26,81 %
	CAMPANIA	9.974	9.814	-1,60 %
	PUGLIA	596	1.067	79,08 %
	BASILICATA	2.528	4.172	65,06 %
	CALABRIA	4.553	4.789	5,20 %
Sud	Totale:	24.805	33.955	36,89 %

Zona	Regione	2004	2005	Percentuale
Isole	SARDEGNA	4.381	9.879	125,49 %
Isole	Totale:	4.381	9.879	125,49 %

Totale generale:	104.831	132.674	26,56 %
-------------------------	----------------	----------------	----------------

Prospetto n. 429

Comunità Montane. Entrate. Titolo 1: entrate derivanti da contributi e trasfer. correnti dello Stato, della Regione e di altri enti pubblici
Residui in conto residui

(importi in migliaia di euro)

Zona	Regione	2004	2005	Percentuale
Nord Ovest	PIEMONTE	6.257	4.901	-21,67 %
	LOMBARDIA	12.104	10.304	-14,87 %
	LIGURIA	4.384	5.107	16,50 %
Nord Ovest	Totale:	22.745	20.313	-10,69 %

Zona	Regione	2004	2005	Percentuale
Nord Est	VENETO	4.480	3.980	-11,15 %
	FRIULI V. GIULIA	1.007	2.080	106,50 %
	EMILIA ROMAGNA	11.466	5.197	-54,67 %
Nord Est	Totale:	16.953	11.258	-33,60 %

Zona	Regione	2004	2005	Percentuale
Centro	TOSCANA	11.389	11.737	3,06 %
	UMBRIA	6.695	4.517	-32,52 %
	MARCHE	2.976	3.196	7,41 %
	LAZIO	2.968	2.141	-27,87 %
Centro	Totale:	24.028	21.593	-10,13 %

Zona	Regione	2004	2005	Percentuale
Sud	ABRUZZO	5.170	3.957	-23,47 %
	MOLISE	3.504	2.693	-23,13 %
	CAMPANIA	15.785	14.300	-9,41 %
	PUGLIA	1.135	303	-73,26 %
	BASILICATA	3.286	2.510	-23,62 %
	CALABRIA	7.053	5.411	-23,28 %
Sud	Totale:	35.932	29.174	-18,81 %

Zona	Regione	2004	2005	Percentuale
Isole	SARDEGNA	7.535	3.655	-51,49 %
Isole	Totale:	7.535	3.655	-51,49 %

Totale generale:	107.192	85.992	-19,78 %
-------------------------	----------------	---------------	-----------------

Prospetto n. 430

Comunità Montane. Entrate. Titolo 1: entrate derivanti da contributi e trasfer. correnti dello Stato, della Regione e di altri enti pubblici
Riscossioni totali

(importi in migliaia di euro)

Zona	Regione	2004	2005	Percentuale
Nord Ovest	PIEMONTE	56.643	57.594	1,68 %
	LOMBARDIA	74.811	74.547	-0,35 %
	LIGURIA	15.293	20.022	30,92 %
Nord Ovest	Totale:	146.748	152.163	3,69 %

Zona	Regione	2004	2005	Percentuale
Nord Est	VENETO	17.561	15.684	-10,69 %
	FRIULI V. GIULIA	10.972	12.196	11,16 %
	EMILIA ROMAGNA	26.368	23.332	-11,52 %
Nord Est	Totale:	54.901	51.212	-6,72 %

Zona	Regione	2004	2005	Percentuale
Centro	TOSCANA	56.320	60.424	7,29 %
	UMBRIA	21.496	22.542	4,87 %
	MARCHE	21.852	22.270	1,91 %
	LAZIO	8.859	9.984	12,70 %
Centro	Totale:	108.527	115.220	6,17 %

Zona	Regione	2004	2005	Percentuale
Sud	ABRUZZO	25.521	34.486	35,13 %
	MOLISE	7.798	7.444	-4,54 %
	CAMPANIA	41.580	33.669	-19,03 %
	PUGLIA	9.120	5.125	-43,81 %
	BASILICATA	12.334	14.772	19,77 %
	CALABRIA	25.195	22.531	-10,58 %
Sud	Totale:	121.549	118.026	-2,90 %

Zona	Regione	2004	2005	Percentuale
Isole	SARDEGNA	22.242	26.866	20,79 %
Isole	Totale:	22.242	26.866	20,79 %

Totale generale:	453.966	463.487	2,10 %
-------------------------	----------------	----------------	---------------

Prospetto n. 431

Comunità Montane. Entrate. Titolo 1: entrate derivanti da contributi e trasfer. correnti dello Stato, della Regione e di altri enti pubblici
Totale dei residui attivi da riportare

(importi in migliaia di euro)

Zona	Regione	2004	2005	Percentuale
Nord Ovest	PIEMONTE	19.893	21.946	10,32 %
	LOMBARDIA	29.497	32.889	11,50 %
	LIGURIA	14.791	10.208	-30,98 %
Nord Ovest	Totale:	64.181	65.043	1,34 %

Zona	Regione	2004	2005	Percentuale
Nord Est	VENETO	8.911	9.253	3,84 %
	FRIULI V. GIULIA	3.203	6.126	91,23 %
	EMILIA ROMAGNA	20.615	16.376	-20,56 %
Nord Est	Totale:	32.729	31.755	-2,98 %

Zona	Regione	2004	2005	Percentuale
Centro	TOSCANA	29.097	29.478	1,31 %
	UMBRIA	9.720	10.216	5,10 %
	MARCHE	10.431	11.476	10,02 %
	LAZIO	5.274	5.754	9,11 %
Centro	Totale:	54.521	56.923	4,41 %

Zona	Regione	2004	2005	Percentuale
Sud	ABRUZZO	16.888	11.351	-32,79 %
	MOLISE	4.781	4.335	-9,32 %
	CAMPANIA	24.546	26.623	8,46 %
	PUGLIA	1.503	1.179	-21,54 %
	BASILICATA	6.696	6.389	-4,59 %
	CALABRIA	10.182	11.321	11,19 %
Sud	Totale:	64.596	61.199	-5,26 %

Zona	Regione	2004	2005	Percentuale
Isole	SARDEGNA	13.804	10.498	-23,95 %
Isole	Totale:	13.804	10.498	-23,95 %

Totale generale:	229.832	225.418	-1,92 %
-------------------------	----------------	----------------	----------------

Prospetto n. 432

Comunità montane. Entrate. Titolo 2: entrate extratributarie

Accertamenti in conto competenza

(importi in migliaia di euro)

Zona	Regione	2004	2005	Percentuale
Nord Ovest	PIEMONTE	12.180	11.619	-4,60 %
	LOMBARDIA	14.722	15.121	2,71 %
	LIGURIA	2.491	2.593	4,12 %
Nord Ovest	Totale:	29.392	29.334	-0,20 %

Zona	Regione	2004	2005	Percentuale
Nord Est	VENETO	11.542	11.835	2,54 %
	FRIULI V. GIULIA	11.213	12.416	10,73 %
	EMILIA ROMAGNA	8.568	9.185	7,19 %
Nord Est	Totale:	31.324	33.436	6,74 %

Zona	Regione	2004	2005	Percentuale
Centro	TOSCANA	14.487	11.247	-22,37 %
	UMBRIA	12.580	12.044	-4,26 %
	MARCHE	6.234	6.571	5,40 %
	LAZIO	1.413	752	-46,76 %
Centro	Totale:	34.715	30.614	-11,81 %

Zona	Regione	2004	2005	Percentuale
Sud	ABRUZZO	3.009	2.159	-28,22 %
	MOLISE	4.864	5.566	14,43 %
	CAMPANIA	1.961	1.561	-20,39 %
	PUGLIA	161	148	-8,38 %
	BASILICATA	2.304	2.489	8,04 %
	CALABRIA	1.453	1.118	-23,06 %
Sud	Totale:	13.752	13.041	-5,17 %

Zona	Regione	2004	2005	Percentuale
Isole	SARDEGNA	4.274	5.046	18,08 %
Isole	Totale:	4.274	5.046	18,08 %

Totale generale:	113.456	111.472	-1,75 %
-------------------------	----------------	----------------	----------------

Prospetto n. 433

Comunità montane. Entrate. Titolo 2: entrate extratributarie

Riscossioni in conto competenza

(importi in migliaia di euro)

Zona	Regione	2004	2005	Percentuale
Nord Ovest	PIEMONTE	8.552	8.143	-4,78 %
	LOMBARDIA	9.767	9.913	1,49 %
	LIGURIA	1.712	1.588	-7,23 %
Nord Ovest	Totale:	20.031	19.644	-1,93 %

Zona	Regione	2004	2005	Percentuale
Nord Est	VENETO	7.294	7.040	-3,48 %
	FRIULI V. GIULIA	6.504	7.585	16,62 %
	EMILIA ROMAGNA	4.718	5.266	11,62 %
Nord Est	Totale:	18.516	19.891	7,43 %

Zona	Regione	2004	2005	Percentuale
Centro	TOSCANA	5.307	5.483	3,31 %
	UMBRIA	7.028	6.988	-0,57 %
	MARCHE	3.387	3.609	6,56 %
	LAZIO	1.224	416	-66,05 %
Centro	Totale:	16.947	16.496	-2,66 %

Zona	Regione	2004	2005	Percentuale
Sud	ABRUZZO	2.409	1.504	-37,57 %
	MOLISE	2.323	3.441	48,12 %
	CAMPANIA	1.522	1.106	-27,33 %
	PUGLIA	126	111	-11,67 %
	BASILICATA	1.317	1.519	15,34 %
	CALABRIA	849	802	-5,55 %
Sud	Totale:	8.546	8.483	-0,74 %

Zona	Regione	2004	2005	Percentuale
Isole	SARDEGNA	1.390	1.997	43,71 %
Isole	Totale:	1.390	1.997	43,71 %

Totale generale:	65.429	66.511	1,65 %
-------------------------	---------------	---------------	---------------

Prospetto n. 434

Comunità montane. Entrate. Titolo 2: entrate extratributarie

Residui in conto competenza

(importi in migliaia di euro)

Zona	Regione	2004	2005	Percentuale
Nord Ovest	PIEMONTE	3.627	3.476	-4,17 %
	LOMBARDIA	4.954	5.208	5,13 %
	LIGURIA	779	1.005	29,07 %
Nord Ovest	Totale:	9.361	9.690	3,52 %

Zona	Regione	2004	2005	Percentuale
Nord Est	VENETO	4.248	4.795	12,88 %
	FRIULI V. GIULIA	4.710	4.832	2,59 %
	EMILIA ROMAGNA	3.850	3.918	1,77 %
Nord Est	Totale:	12.808	13.545	5,76 %

Zona	Regione	2004	2005	Percentuale
Centro	TOSCANA	9.180	5.764	-37,22 %
	UMBRIA	5.552	5.056	-8,94 %
	MARCHE	2.847	2.962	4,03 %
	LAZIO	189	337	78,27 %
Centro	Totale:	17.768	14.118	-20,54 %

Zona	Regione	2004	2005	Percentuale
Sud	ABRUZZO	600	656	9,31 %
	MOLISE	2.541	2.125	-16,37 %
	CAMPANIA	439	455	3,66 %
	PUGLIA	35	36	3,42 %
	BASILICATA	987	970	-1,69 %
	CALABRIA	604	316	-47,66 %
Sud	Totale:	5.206	4.558	-12,44 %

Zona	Regione	2004	2005	Percentuale
Isole	SARDEGNA	2.884	3.049	5,72 %
Isole	Totale:	2.884	3.049	5,72 %

Totale generale:	48.027	44.960	-6,38 %
-------------------------	---------------	---------------	----------------

Prospetto n. 435

Comunità montane. Entrate. Titolo 2: entrate extratributarie

Accertamenti in conto residui

(importi in migliaia di euro)

Zona	Regione	2004	2005	Percentuale
Nord Ovest	PIEMONTE	3.830	4.542	18,58 %
	LOMBARDIA	6.137	6.071	-1,09 %
	LIGURIA	731	900	23,03 %
Nord Ovest	Totale:	10.699	11.512	7,60 %

Zona	Regione	2004	2005	Percentuale
Nord Est	VENETO	7.398	6.260	-15,38 %
	FRIULI V. GIULIA	5.222	5.269	0,90 %
	EMILIA ROMAGNA	2.988	4.060	35,86 %
Nord Est	Totale:	15.609	15.589	-0,12 %

Zona	Regione	2004	2005	Percentuale
Centro	TOSCANA	13.756	14.303	3,98 %
	UMBRIA	8.725	9.052	3,75 %
	MARCHE	4.128	4.591	11,22 %
	LAZIO	202	209	3,56 %
Centro	Totale:	26.811	28.156	5,02 %

Zona	Regione	2004	2005	Percentuale
Sud	ABRUZZO	1.016	798	-21,50 %
	MOLISE	2.782	3.184	14,45 %
	CAMPANIA	1.634	1.683	2,95 %
	PUGLIA	262	52	-80,04 %
	BASILICATA	1.065	1.377	29,34 %
	CALABRIA	3.055	3.025	-0,99 %
Sud	Totale:	9.814	10.118	3,10 %

Zona	Regione	2004	2005	Percentuale
Isole	SARDEGNA	5.554	8.543	53,81 %
Isole	Totale:	5.554	8.543	53,81 %

Totale generale:	68.486	73.919	7,93 %
-------------------------	---------------	---------------	---------------

Prospetto n. 436

Comunità montane. Entrate. Titolo 2: entrate extratributarie

Riscossioni in conto residui

(importi in migliaia di euro)

Zona	Regione	2004	2005	Percentuale
Nord Ovest	PIEMONTE	2.766	3.304	19,47 %
	LOMBARDIA	4.940	4.857	-1,67 %
	LIGURIA	533	699	31,12 %
Nord Ovest	Totale:	8.239	8.860	7,55 %

Zona	Regione	2004	2005	Percentuale
Nord Est	VENETO	5.344	4.744	-11,23 %
	FRIULI V. GIULIA	4.756	4.626	-2,73 %
	EMILIA ROMAGNA	2.298	3.334	45,12 %
Nord Est	Totale:	12.398	12.705	2,47 %

Zona	Regione	2004	2005	Percentuale
Centro	TOSCANA	8.382	8.407	0,30 %
	UMBRIA	4.887	4.312	-11,75 %
	MARCHE	2.266	2.357	4,02 %
	LAZIO	150	70	-53,64 %
Centro	Totale:	15.684	15.146	-3,43 %

Zona	Regione	2004	2005	Percentuale
Sud	ABRUZZO	752	442	-41,20 %
	MOLISE	2.088	2.186	4,69 %
	CAMPANIA	232	620	167,77 %
	PUGLIA	243	45	-81,35 %
	BASILICATA	677	650	-4,01 %
	CALABRIA	301	368	22,08 %
Sud	Totale:	4.293	4.311	0,42 %

Zona	Regione	2004	2005	Percentuale
Isole	SARDEGNA	1.411	3.106	120,12 %
Isole	Totale:	1.411	3.106	120,12 %

Totale generale:	42.026	44.128	5,00 %
-------------------------	---------------	---------------	---------------

Prospetto n. 437

Comunità montane. Entrate. Titolo 2: entrate extratributarie

Residui in conto residui

(importi in migliaia di euro)

Zona	Regione	2004	2005	Percentuale
Nord Ovest	PIEMONTE	1.064	1.238	16,27 %
	LOMBARDIA	1.197	1.213	1,35 %
	LIGURIA	199	201	1,30 %
Nord Ovest	Totale:	2.460	2.652	7,80 %

Zona	Regione	2004	2005	Percentuale
Nord Est	VENETO	2.054	1.516	-26,17 %
	FRIULI V. GIULIA	466	643	38,00 %
	EMILIA ROMAGNA	690	725	5,07 %
Nord Est	Totale:	3.210	2.885	-10,14 %

Zona	Regione	2004	2005	Percentuale
Centro	TOSCANA	5.374	5.896	9,72 %
	UMBRIA	3.838	4.740	23,49 %
	MARCHE	1.862	2.234	19,98 %
	LAZIO	52	140	167,75 %
Centro	Totale:	11.126	13.010	16,93 %

Zona	Regione	2004	2005	Percentuale
Sud	ABRUZZO	265	356	34,46 %
	MOLISE	694	998	43,84 %
	CAMPANIA	1.403	1.062	-24,26 %
	PUGLIA	18	7	-62,70 %
	BASILICATA	387	727	87,64 %
	CALABRIA	2.754	2.657	-3,51 %
Sud	Totale:	5.521	5.807	5,18 %

Zona	Regione	2004	2005	Percentuale
Isole	SARDEGNA	4.143	5.437	31,23 %
Isole	Totale:	4.143	5.437	31,23 %

Totale generale:	26.461	29.791	12,58 %
-------------------------	---------------	---------------	----------------

Prospetto n. 438

Comunità montane. Entrate. Titolo 2: entrate extratributarie

Riscossioni totali

(importi in migliaia di euro)

Zona	Regione	2004	2005	Percentuale
Nord Ovest	PIEMONTE	11.318	11.447	1,15 %
	LOMBARDIA	14.707	14.770	0,43 %
	LIGURIA	2.245	2.287	1,87 %
Nord Ovest	Totale:	28.270	28.504	0,83 %

Zona	Regione	2004	2005	Percentuale
Nord Est	VENETO	12.638	11.784	-6,76 %
	FRIULI V. GIULIA	11.260	12.211	8,45 %
	EMILIA ROMAGNA	7.016	8.601	22,59 %
Nord Est	Totale:	30.914	32.596	5,44 %

Zona	Regione	2004	2005	Percentuale
Centro	TOSCANA	13.689	13.890	1,46 %
	UMBRIA	11.915	11.301	-5,15 %
	MARCHE	5.653	5.967	5,54 %
	LAZIO	1.374	485	-64,70 %
Centro	Totale:	32.631	31.642	-3,03 %

Zona	Regione	2004	2005	Percentuale
Sud	ABRUZZO	3.160	1.946	-38,43 %
	MOLISE	4.411	5.627	27,56 %
	CAMPANIA	1.754	1.726	-1,57 %
	PUGLIA	369	157	-57,60 %
	BASILICATA	1.994	2.169	8,77 %
	CALABRIA	1.150	1.169	1,69 %
Sud	Totale:	12.839	12.794	-0,35 %

Zona	Regione	2004	2005	Percentuale
Isole	SARDEGNA	2.801	5.104	82,21 %
Isole	Totale:	2.801	5.104	82,21 %

Totale generale:	107.455	110.640	2,96 %
-------------------------	----------------	----------------	---------------

Prospetto n. 439

Comunità montane. Entrate. Titolo 2: entrate extratributarie

Totale dei residui attivi da riportare

(importi in migliaia di euro)

Zona	Regione	2004	2005	Percentuale
Nord Ovest	PIEMONTE	4.692	4.714	0,47 %
	LOMBARDIA	6.152	6.422	4,39 %
	LIGURIA	978	1.207	23,43 %
Nord Ovest	Totale:	11.821	12.342	4,41 %

Zona	Regione	2004	2005	Percentuale
Nord Est	VENETO	6.302	6.311	0,15 %
	FRIULI V. GIULIA	5.176	5.475	5,78 %
	EMILIA ROMAGNA	4.541	4.644	2,27 %
Nord Est	Totale:	16.018	16.430	2,57 %

Zona	Regione	2004	2005	Percentuale
Centro	TOSCANA	14.554	11.660	-19,88 %
	UMBRIA	9.390	9.795	4,31 %
	MARCHE	4.709	5.195	10,33 %
	LAZIO	241	477	97,65 %
Centro	Totale:	28.894	27.128	-6,11 %

Zona	Regione	2004	2005	Percentuale
Sud	ABRUZZO	864	1.011	17,01 %
	MOLISE	3.235	3.123	-3,46 %
	CAMPANIA	1.842	1.518	-17,60 %
	PUGLIA	54	43	-19,37 %
	BASILICATA	1.374	1.697	23,49 %
	CALABRIA	3.358	2.973	-11,46 %
Sud	Totale:	10.727	10.365	-3,37 %

Zona	Regione	2004	2005	Percentuale
Isole	SARDEGNA	7.027	8.486	20,76 %
Isole	Totale:	7.027	8.486	20,76 %

Totale generale:	74.488	74.751	0,35 %
-------------------------	---------------	---------------	---------------

Prospetto n. 440

Comunità montane. Entrate. Totale delle entrate correnti

Accertamenti in conto competenza

(importi in migliaia di euro)

Zona	Regione	2004	2005	Percentuale
Nord Ovest	PIEMONTE	69.051	71.603	3,70 %
	LOMBARDIA	92.450	93.589	1,23 %
	LIGURIA	22.171	18.070	-18,50 %
Nord Ovest	Totale:	183.672	183.263	-0,22 %

Zona	Regione	2004	2005	Percentuale
Nord Est	VENETO	29.298	28.126	-4,00 %
	FRIULI V. GIULIA	23.309	27.597	18,40 %
	EMILIA ROMAGNA	35.459	35.161	-0,84 %
Nord Est	Totale:	88.066	90.884	3,20 %

Zona	Regione	2004	2005	Percentuale
Centro	TOSCANA	72.805	72.916	0,15 %
	UMBRIA	32.196	35.091	8,99 %
	MARCHE	29.651	30.187	1,81 %
	LAZIO	11.278	11.355	0,68 %
Centro	Totale:	145.930	149.550	2,48 %

Zona	Regione	2004	2005	Percentuale
Sud	ABRUZZO	34.529	31.749	-8,05 %
	MOLISE	12.504	12.831	2,62 %
	CAMPANIA	42.330	37.740	-10,84 %
	PUGLIA	9.053	5.081	-43,88 %
	BASILICATA	15.519	16.966	9,32 %
	CALABRIA	25.224	24.769	-1,80 %
Sud	Totale:	139.159	129.137	-7,20 %

Zona	Regione	2004	2005	Percentuale
Isole	SARDEGNA	28.404	28.877	1,67 %
Isole	Totale:	28.404	28.877	1,67 %

Totale generale:	585.230	581.710	-0,60 %
-------------------------	----------------	----------------	----------------

Prospetto n. 441

Comunità montane. Entrate. Totale delle entrate correnti

Riscossioni in conto competenza

(importi in migliaia di euro)

Zona	Regione	2004	2005	Percentuale
Nord Ovest	PIEMONTE	51.788	51.083	-1,36 %
	LOMBARDIA	70.102	65.796	-6,14 %
	LIGURIA	10.985	11.964	8,91 %
Nord Ovest	Totale:	132.875	128.842	-3,03 %

Zona	Regione	2004	2005	Percentuale
Nord Est	VENETO	20.619	18.059	-12,42 %
	FRIULI V. GIULIA	16.403	18.720	14,12 %
	EMILIA ROMAGNA	22.460	20.063	-10,67 %
Nord Est	Totale:	59.482	56.842	-4,44 %

Zona	Regione	2004	2005	Percentuale
Centro	TOSCANA	45.916	49.412	7,61 %
	UMBRIA	23.618	24.337	3,04 %
	MARCHE	19.349	18.947	-2,08 %
	LAZIO	8.784	7.406	-15,69 %
Centro	Totale:	97.668	100.102	2,49 %

Zona	Regione	2004	2005	Percentuale
Sud	ABRUZZO	22.211	23.699	6,70 %
	MOLISE	8.685	9.064	4,36 %
	CAMPANIA	33.129	24.961	-24,65 %
	PUGLIA	8.650	4.169	-51,81 %
	BASILICATA	11.123	12.118	8,95 %
	CALABRIA	21.492	18.543	-13,72 %
Sud	Totale:	105.289	92.554	-12,10 %

Zona	Regione	2004	2005	Percentuale
Isole	SARDEGNA	19.250	18.985	-1,38 %
Isole	Totale:	19.250	18.985	-1,38 %

Totale generale:	414.564	397.324	-4,16 %
-------------------------	----------------	----------------	----------------

Prospetto n. 442

Comunità montane. Entrate. Totale delle entrate correnti

Residui in conto competenza

(importi in migliaia di euro)

Zona	Regione	2004	2005	Percentuale
Nord Ovest	PIEMONTE	17.263	20.521	18,87 %
	LOMBARDIA	22.348	27.793	24,37 %
	LIGURIA	11.187	6.107	-45,41 %
Nord Ovest	Totale:	50.797	54.421	7,13 %

Zona	Regione	2004	2005	Percentuale
Nord Est	VENETO	8.679	10.067	16,00 %
	FRIULI V. GIULIA	6.906	8.877	28,55 %
	EMILIA ROMAGNA	12.999	15.097	16,14 %
Nord Est	Totale:	28.583	34.042	19,10 %

Zona	Regione	2004	2005	Percentuale
Centro	TOSCANA	26.889	23.504	-12,59 %
	UMBRIA	8.578	10.754	25,37 %
	MARCHE	10.302	11.241	9,12 %
	LAZIO	2.494	3.949	58,35 %
Centro	Totale:	48.262	49.448	2,46 %

Zona	Regione	2004	2005	Percentuale
Sud	ABRUZZO	12.318	8.050	-34,65 %
	MOLISE	3.818	3.767	-1,35 %
	CAMPANIA	9.201	12.779	38,89 %
	PUGLIA	403	912	126,15 %
	BASILICATA	4.396	4.848	10,28 %
	CALABRIA	3.733	6.226	66,80 %
Sud	Totale:	33.870	36.583	8,01 %

Zona	Regione	2004	2005	Percentuale
Isole	SARDEGNA	9.153	9.892	8,07 %
Isole	Totale:	9.153	9.892	8,07 %

Totale generale:	170.666	184.386	8,04 %
-------------------------	----------------	----------------	---------------

Prospetto n. 443

Comunità montane. Entrate. Totale delle entrate correnti

Accertamenti in conto residui

(importi in migliaia di euro)

Zona	Regione	2004	2005	Percentuale
Nord Ovest	PIEMONTE	23.495	24.098	2,57 %
	LOMBARDIA	32.717	35.039	7,10 %
	LIGURIA	11.135	15.653	40,57 %
Nord Ovest	Totale:	67.347	74.790	11,05 %

Zona	Regione	2004	2005	Percentuale
Nord Est	VENETO	16.114	14.906	-7,50 %
	FRIULI V. GIULIA	7.302	8.411	15,19 %
	EMILIA ROMAGNA	23.081	17.792	-22,92 %
Nord Est	Totale:	46.496	41.108	-11,59 %

Zona	Regione	2004	2005	Percentuale
Centro	TOSCANA	40.856	42.536	4,11 %
	UMBRIA	20.325	18.762	-7,69 %
	MARCHE	12.995	14.721	13,28 %
	LAZIO	4.470	5.344	19,57 %
Centro	Totale:	78.645	81.363	3,46 %

Zona	Regione	2004	2005	Percentuale
Sud	ABRUZZO	11.905	17.045	43,18 %
	MOLISE	7.722	7.699	-0,30 %
	CAMPANIA	27.392	25.796	-5,83 %
	PUGLIA	1.993	1.423	-28,59 %
	BASILICATA	6.879	8.059	17,16 %
	CALABRIA	14.661	13.225	-9,79 %
Sud	Totale:	70.551	73.247	3,82 %

Zona	Regione	2004	2005	Percentuale
Isole	SARDEGNA	17.470	22.077	26,37 %
Isole	Totale:	17.470	22.077	26,37 %

Totale generale:	280.510	292.586	4,30 %
-------------------------	----------------	----------------	---------------

Prospetto n. 444

Comunità montane. Entrate. Totale delle entrate correnti

Riscossioni in conto residui

(importi in migliaia di euro)

Zona	Regione	2004	2005	Percentuale
Nord Ovest	PIEMONTE	16.173	17.959	11,04 %
	LOMBARDIA	19.416	23.521	21,14 %
	LIGURIA	6.553	10.345	57,87 %
Nord Ovest	Totale:	42.143	51.825	22,98 %

Zona	Regione	2004	2005	Percentuale
Nord Est	VENETO	9.580	9.410	-1,78 %
	FRIULI V. GIULIA	5.829	5.687	-2,42 %
	EMILIA ROMAGNA	10.924	11.869	8,65 %
Nord Est	Totale:	26.333	26.966	2,40 %

Zona	Regione	2004	2005	Percentuale
Centro	TOSCANA	24.093	24.902	3,36 %
	UMBRIA	9.792	9.505	-2,93 %
	MARCHE	8.157	9.290	13,90 %
	LAZIO	1.449	3.063	111,39 %
Centro	Totale:	43.491	46.760	7,52 %

Zona	Regione	2004	2005	Percentuale
Sud	ABRUZZO	6.471	12.733	96,78 %
	MOLISE	3.524	4.007	13,70 %
	CAMPANIA	10.205	10.434	2,24 %
	PUGLIA	839	1.113	32,56 %
	BASILICATA	3.205	4.822	50,46 %
	CALABRIA	4.854	5.157	6,25 %
Sud	Totale:	29.099	38.266	31,51 %

Zona	Regione	2004	2005	Percentuale
Isole	SARDEGNA	5.792	12.985	124,18 %
Isole	Totale:	5.792	12.985	124,18 %

Totale generale:	146.857	176.803	20,39 %
-------------------------	----------------	----------------	----------------

Prospetto n. 445

Comunità montane. Entrate. Totale delle entrate correnti

Residui in conto residui

(importi in migliaia di euro)

Zona	Regione	2004	2005	Percentuale
Nord Ovest	PIEMONTE	7.321	6.139	-16,15 %
	LOMBARDIA	13.301	11.518	-13,41 %
	LIGURIA	4.582	5.308	15,84 %
Nord Ovest	Totale:	25.205	22.965	-8,89 %

Zona	Regione	2004	2005	Percentuale
Nord Est	VENETO	6.534	5.497	-15,87 %
	FRIULI V. GIULIA	1.473	2.723	84,83 %
	EMILIA ROMAGNA	12.157	5.923	-51,28 %
Nord Est	Totale:	20.164	14.142	-29,86 %

Zona	Regione	2004	2005	Percentuale
Centro	TOSCANA	16.763	17.634	5,20 %
	UMBRIA	10.533	9.257	-12,11 %
	MARCHE	4.838	5.430	12,25 %
	LAZIO	3.021	2.281	-24,48 %
Centro	Totale:	35.154	34.603	-1,57 %

Zona	Regione	2004	2005	Percentuale
Sud	ABRUZZO	5.434	4.312	-20,64 %
	MOLISE	4.197	3.691	-12,06 %
	CAMPANIA	17.187	15.362	-10,62 %
	PUGLIA	1.153	310	-73,09 %
	BASILICATA	3.674	3.237	-11,89 %
	CALABRIA	9.807	8.068	-17,73 %
Sud	Totale:	41.453	34.981	-15,61 %

Zona	Regione	2004	2005	Percentuale
Isole	SARDEGNA	11.678	9.092	-22,14 %
Isole	Totale:	11.678	9.092	-22,14 %

Totale generale:	133.653	115.783	-13,37 %
-------------------------	----------------	----------------	-----------------

Prospetto n. 446

Comunità montane. Entrate. Totale delle entrate correnti

Riscossioni totali

(importi in migliaia di euro)

Zona	Regione	2004	2005	Percentuale
Nord Ovest	PIEMONTE	67.961	69.041	1,59 %
	LOMBARDIA	89.519	89.317	-0,22 %
	LIGURIA	17.538	22.309	27,20 %
Nord Ovest	Totale:	175.017	180.668	3,23 %

Zona	Regione	2004	2005	Percentuale
Nord Est	VENETO	30.199	27.468	-9,04 %
	FRIULI V. GIULIA	22.232	24.407	9,79 %
	EMILIA ROMAGNA	33.384	31.932	-4,35 %
Nord Est	Totale:	85.815	83.808	-2,34 %

Zona	Regione	2004	2005	Percentuale
Centro	TOSCANA	70.009	74.314	6,15 %
	UMBRIA	33.410	33.842	1,29 %
	MARCHE	27.506	28.237	2,66 %
	LAZIO	10.233	10.469	2,30 %
Centro	Totale:	141.159	146.862	4,04 %

Zona	Regione	2004	2005	Percentuale
Sud	ABRUZZO	28.681	36.432	27,02 %
	MOLISE	12.210	13.071	7,06 %
	CAMPANIA	43.334	35.395	-18,32 %
	PUGLIA	9.489	5.282	-44,34 %
	BASILICATA	14.328	16.941	18,23 %
	CALABRIA	26.345	23.700	-10,04 %
Sud	Totale:	134.388	130.820	-2,65 %

Zona	Regione	2004	2005	Percentuale
Isole	SARDEGNA	25.043	31.970	27,66 %
Isole	Totale:	25.043	31.970	27,66 %

Totale generale:	561.421	574.127	2,26 %
-------------------------	----------------	----------------	---------------

Prospetto n. 447

Comunità montane. Entrate. Totale delle entrate correnti

Totale dei residui attivi da riportare

(importi in migliaia di euro)

Zona	Regione	2004	2005	Percentuale
Nord Ovest	PIEMONTE	24.585	26.660	8,44 %
	LOMBARDIA	35.648	39.311	10,27 %
	LIGURIA	15.769	11.415	-27,61 %
Nord Ovest	Totale:	76.002	77.385	1,82 %

Zona	Regione	2004	2005	Percentuale
Nord Est	VENETO	15.212	15.564	2,31 %
	FRIULI V. GIULIA	8.379	11.600	38,45 %
	EMILIA ROMAGNA	25.156	21.020	-16,44 %
Nord Est	Totale:	48.747	48.184	-1,15 %

Zona	Regione	2004	2005	Percentuale
Centro	TOSCANA	43.651	41.138	-5,76 %
	UMBRIA	19.111	20.011	4,71 %
	MARCHE	15.140	16.671	10,12 %
	LAZIO	5.515	6.230	12,98 %
Centro	Totale:	83.416	84.051	0,76 %

Zona	Regione	2004	2005	Percentuale
Sud	ABRUZZO	17.753	12.363	-30,36 %
	MOLISE	8.016	7.458	-6,96 %
	CAMPANIA	26.388	28.141	6,64 %
	PUGLIA	1.557	1.223	-21,46 %
	BASILICATA	8.070	8.085	0,19 %
	CALABRIA	13.540	14.294	5,57 %
Sud	Totale:	75.323	71.564	-4,99 %

Zona	Regione	2004	2005	Percentuale
Isole	SARDEGNA	20.831	18.984	-8,87 %
Isole	Totale:	20.831	18.984	-8,87 %

Totale generale:	304.319	300.169	-1,36 %
-------------------------	----------------	----------------	----------------

Prospetto n. 448

Comunità montane. Entrate. Titolo 3: entrate derivanti da alienazioni, trasferimenti di capitale e riscossione di crediti

(importi in migliaia di euro)

Stanzamenti in conto competenza

Zona	Regione	2004	2005	Percentuale
Nord Ovest	PIEMONTE	94.812	67.222	-29,10 %
	LOMBARDIA	148.099	118.596	-19,92 %
	LIGURIA	103.813	66.648	-35,80 %
Nord Ovest	Totale:	346.724	252.465	-27,19 %

Zona	Regione	2004	2005	Percentuale
Nord Est	VENETO	37.061	40.342	8,85 %
	FRIULI V. GIULIA	118.827	58.125	-51,08 %
	EMILIA ROMAGNA	45.380	40.781	-10,14 %
Nord Est	Totale:	201.268	139.248	-30,81 %

Zona	Regione	2004	2005	Percentuale
Centro	TOSCANA	92.952	75.368	-18,92 %
	UMBRIA	14.130	21.044	48,93 %
	MARCHE	19.324	19.643	1,65 %
	LAZIO	43.600	33.542	-23,07 %
Centro	Totale:	170.007	149.596	-12,01 %

Zona	Regione	2004	2005	Percentuale
Sud	ABRUZZO	36.605	41.116	12,32 %
	MOLISE	65.182	47.890	-26,53 %
	CAMPANIA	835.667	707.986	-15,28 %
	PUGLIA	19.444	37.467	92,69 %
	BASILICATA	69.810	43.630	-37,50 %
	CALABRIA	267.506	222.943	-16,66 %
Sud	Totale:	1.294.214	1.101.033	-14,93 %

Zona	Regione	2004	2005	Percentuale
Isole	SARDEGNA	56.696	28.818	-49,17 %
Isole	Totale:	56.696	28.818	-49,17 %

Totale generale:	2.068.910	1.671.161	-19,23 %
-------------------------	------------------	------------------	-----------------

Prospetto n. 449

Comunità montane. Entrate. Titolo 3: entrate derivanti da alienazioni, trasferimenti di capitale e riscossione di crediti

(importi in migliaia di euro)

Accertamenti in conto competenza

Zona	Regione	2004	2005	Percentuale
Nord Ovest	PIEMONTE	73.087	35.546	-51,36 %
	LOMBARDIA	114.507	85.158	-25,63 %
	LIGURIA	44.139	37.554	-14,92 %
Nord Ovest	Totale:	231.734	158.259	-31,71 %

Zona	Regione	2004	2005	Percentuale
Nord Est	VENETO	21.602	26.791	24,02 %
	FRIULI V. GIULIA	95.289	44.375	-53,43 %
	EMILIA ROMAGNA	33.243	29.005	-12,75 %
Nord Est	Totale:	150.134	100.171	-33,28 %

Zona	Regione	2004	2005	Percentuale
Centro	TOSCANA	64.846	51.811	-20,10 %
	UMBRIA	11.978	18.973	58,40 %
	MARCHE	15.992	14.712	-8,00 %
	LAZIO	13.396	11.587	-13,50 %
Centro	Totale:	106.211	97.083	-8,59 %

Zona	Regione	2004	2005	Percentuale
Sud	ABRUZZO	17.163	21.874	27,45 %
	MOLISE	11.049	31.090	181,40 %
	CAMPANIA	131.932	146.518	11,06 %
	PUGLIA	4.636	29.659	539,78 %
	BASILICATA	50.590	39.711	-21,50 %
	CALABRIA	49.840	25.342	-49,15 %
Sud	Totale:	265.209	294.194	10,93 %

Zona	Regione	2004	2005	Percentuale
Isole	SARDEGNA	53.846	26.604	-50,59 %
Isole	Totale:	53.846	26.604	-50,59 %

Totale generale:	807.133	676.310	-16,21 %
-------------------------	----------------	----------------	-----------------

Prospetto n. 450

Comunità montane. Entrate. Titolo 3: entrate derivanti da alienazioni, trasferimenti di capitale e riscossione di crediti**Riscossioni in conto competenza**

(importi in migliaia di euro)

Zona	Regione	2004	2005	Percentuale
Nord Ovest	PIEMONTE	13.600	8.815	-35,18 %
	LOMBARDIA	45.232	16.624	-63,25 %
	LIGURIA	23.475	24.233	3,23 %
Nord Ovest	Totale:	82.308	49.672	-39,65 %

Zona	Regione	2004	2005	Percentuale
Nord Est	VENETO	8.101	7.033	-13,17 %
	FRIULI V. GIULIA	67.750	5.150	-92,40 %
	EMILIA ROMAGNA	3.979	6.455	62,21 %
Nord Est	Totale:	79.830	18.638	-76,65 %

Zona	Regione	2004	2005	Percentuale
Centro	TOSCANA	35.694	24.953	-30,09 %
	UMBRIA	3.146	5.629	78,95 %
	MARCHE	3.779	4.557	20,58 %
	LAZIO	1.974	311	-84,26 %
Centro	Totale:	44.592	35.449	-20,50 %

Zona	Regione	2004	2005	Percentuale
Sud	ABRUZZO	3.905	6.064	55,27 %
	MOLISE	1.393	7.119	411,12 %
	CAMPANIA	42.682	43.589	2,13 %
	PUGLIA	2.441	3.102	27,07 %
	BASILICATA	21.770	19.334	-11,19 %
	CALABRIA	5.249	4.062	-22,62 %
Sud	Totale:	77.440	83.270	7,53 %

Zona	Regione	2004	2005	Percentuale
Isole	SARDEGNA	14.461	6.496	-55,08 %
Isole	Totale:	14.461	6.496	-55,08 %

Totale generale:	298.631	193.526	-35,20 %
-------------------------	----------------	----------------	-----------------

Prospetto n. 451

Comunità montane. Entrate. Titolo 3: entrate derivanti da alienazioni, trasferimenti di capitale e riscossione di crediti

(importi in migliaia di euro)

Accertamenti in conto residui

Zona	Regione	2004	2005	Percentuale
Nord Ovest	PIEMONTE	165.146	163.187	-1,19 %
	LOMBARDIA	199.747	200.680	0,47 %
	LIGURIA	51.343	51.116	-0,44 %
Nord Ovest	Totale:	416.235	414.982	-0,30 %

Zona	Regione	2004	2005	Percentuale
Nord Est	VENETO	41.950	40.053	-4,52 %
	FRIULI V. GIULIA	35.882	48.013	33,81 %
	EMILIA ROMAGNA	46.352	54.169	16,86 %
Nord Est	Totale:	124.185	142.234	14,53 %

Zona	Regione	2004	2005	Percentuale
Centro	TOSCANA	50.853	51.658	1,58 %
	UMBRIA	19.286	21.095	9,38 %
	MARCHE	19.682	20.729	5,32 %
	LAZIO	59.191	57.741	-2,45 %
Centro	Totale:	149.011	151.224	1,48 %

Zona	Regione	2004	2005	Percentuale
Sud	ABRUZZO	28.800	32.247	11,97 %
	MOLISE	71.190	63.271	-11,12 %
	CAMPANIA	330.317	325.223	-1,54 %
	PUGLIA	22.737	22.743	0,03 %
	BASILICATA	62.850	67.657	7,65 %
	CALABRIA	67.936	94.214	38,68 %
Sud	Totale:	583.830	605.356	3,69 %

Zona	Regione	2004	2005	Percentuale
Isole	SARDEGNA	108.311	126.233	16,55 %
Isole	Totale:	108.311	126.233	16,55 %

Totale generale:	1.381.572	1.440.029	4,23 %
-------------------------	------------------	------------------	---------------

Prospetto n. 452

Comunità montane. Entrate. Titolo 3: entrate derivanti da alienazioni, trasferimenti di capitale e riscossione di crediti**Riscossioni in conto residui**

(importi in migliaia di euro)

Zona	Regione	2004	2005	Percentuale
Nord Ovest	PIEMONTE	52.628	46.960	-10,77 %
	LOMBARDIA	60.935	60.652	-0,46 %
	LIGURIA	19.474	15.635	-19,71 %
Nord Ovest	Totale:	133.036	123.248	-7,36 %

Zona	Regione	2004	2005	Percentuale
Nord Est	VENETO	14.777	12.848	-13,05 %
	FRIULI V. GIULIA	13.809	10.700	-22,52 %
	EMILIA ROMAGNA	18.902	16.963	-10,25 %
Nord Est	Totale:	47.488	40.511	-14,69 %

Zona	Regione	2004	2005	Percentuale
Centro	TOSCANA	17.559	21.935	24,92 %
	UMBRIA	6.265	6.809	8,69 %
	MARCHE	10.025	4.033	-59,77 %
	LAZIO	5.708	4.533	-20,58 %
Centro	Totale:	39.557	37.310	-5,68 %

Zona	Regione	2004	2005	Percentuale
Sud	ABRUZZO	6.719	8.627	28,41 %
	MOLISE	6.174	10.564	71,11 %
	CAMPANIA	66.312	62.157	-6,27 %
	PUGLIA	1.909	3.094	62,04 %
	BASILICATA	18.146	22.256	22,65 %
	CALABRIA	15.656	12.074	-22,88 %
Sud	Totale:	114.915	118.772	3,36 %

Zona	Regione	2004	2005	Percentuale
Isole	SARDEGNA	16.065	26.378	64,20 %
Isole	Totale:	16.065	26.378	64,20 %

Totale generale:	351.061	346.220	-1,38 %
-------------------------	----------------	----------------	----------------

Prospetto n. 453

Comunità montane. Entrate. Titolo 3: entrate derivanti da alienazioni, trasferimenti di capitale e riscossione di crediti

(importi in migliaia di euro)

Riscossioni totali

Zona	Regione	2004	2005	Percentuale
Nord Ovest	PIEMONTE	66.229	55.776	-15,78 %
	LOMBARDIA	106.167	77.276	-27,21 %
	LIGURIA	42.948	39.868	-7,17 %
Nord Ovest	Totale:	215.344	172.919	-19,70 %

Zona	Regione	2004	2005	Percentuale
Nord Est	VENETO	22.878	19.881	-13,10 %
	FRIULI V. GIULIA	81.560	15.850	-80,57 %
	EMILIA ROMAGNA	22.881	23.418	2,35 %
Nord Est	Totale:	127.318	59.149	-53,54 %

Zona	Regione	2004	2005	Percentuale
Centro	TOSCANA	53.253	46.888	-11,95 %
	UMBRIA	9.410	12.438	32,18 %
	MARCHE	13.804	8.590	-37,77 %
	LAZIO	7.682	4.844	-36,94 %
Centro	Totale:	84.149	72.760	-13,53 %

Zona	Regione	2004	2005	Percentuale
Sud	ABRUZZO	10.624	14.691	38,28 %
	MOLISE	7.566	17.683	133,70 %
	CAMPANIA	108.994	105.746	-2,98 %
	PUGLIA	4.350	6.195	42,42 %
	BASILICATA	39.915	41.590	4,20 %
	CALABRIA	20.906	16.137	-22,81 %
Sud	Totale:	192.356	202.043	5,04 %

Zona	Regione	2004	2005	Percentuale
Isole	SARDEGNA	30.525	32.874	7,69 %
Isole	Totale:	30.525	32.874	7,69 %

Totale generale:	649.692	539.745	-16,92 %
-------------------------	----------------	----------------	-----------------

Prospetto n. 454

Comunità montane. Entrate. Titolo 3: entrate derivanti da alienazioni, trasferimenti di capitale e riscossione di crediti**Totale dei residui attivi da riportare**

(importi in migliaia di euro)

Zona	Regione	2004	2005	Percentuale
Nord Ovest	PIEMONTE	172.004	142.958	-16,89 %
	LOMBARDIA	208.087	208.562	0,23 %
	LIGURIA	52.534	48.802	-7,10 %
Nord Ovest	Totale:	432.625	400.321	-7,47 %

Zona	Regione	2004	2005	Percentuale
Nord Est	VENETO	40.675	46.962	15,46 %
	FRIULI V. GIULIA	49.612	76.538	54,28 %
	EMILIA ROMAGNA	56.714	59.756	5,36 %
Nord Est	Totale:	147.000	183.257	24,66 %

Zona	Regione	2004	2005	Percentuale
Centro	TOSCANA	62.446	56.582	-9,39 %
	UMBRIA	21.853	27.630	26,43 %
	MARCHE	21.870	26.851	22,78 %
	LAZIO	64.905	64.484	-0,65 %
Centro	Totale:	171.073	175.547	2,61 %

Zona	Regione	2004	2005	Percentuale
Sud	ABRUZZO	35.339	39.430	11,58 %
	MOLISE	74.672	76.678	2,69 %
	CAMPANIA	353.256	365.995	3,61 %
	PUGLIA	23.022	46.207	100,70 %
	BASILICATA	73.525	65.777	-10,54 %
	CALABRIA	96.870	103.419	6,76 %
Sud	Totale:	656.684	697.507	6,22 %

Zona	Regione	2004	2005	Percentuale
Isole	SARDEGNA	131.631	119.962	-8,86 %
Isole	Totale:	131.631	119.962	-8,86 %

Totale generale:	1.539.013	1.576.594	2,44 %
-------------------------	------------------	------------------	---------------

Prospetto n. 455

Comunità montane. Entrate. Titolo 3 categoria 1: alienazione di beni patrimoniali**Stanziamenti in conto competenza**

(importi in migliaia di euro)

Zona	Regione	2004	2005	Percentuale
Nord Ovest	PIEMONTE	395	316	-20,06 %
	LOMBARDIA	1.662	1.000	-39,81 %
	LIGURIA	176	0	-99,94 %
Nord Ovest	Totale:	2.232	1.316	-41,05 %

Zona	Regione	2004	2005	Percentuale
Nord Est	VENETO	157	97	-38,32 %
	FRIULI V. GIULIA	960	557	-41,95 %
	EMILIA ROMAGNA	0	798	7981100,00 %
Nord Est	Totale:	1.117	1.452	30,00 %

Zona	Regione	2004	2005	Percentuale
Centro	TOSCANA	5.888	4.568	-22,41 %
	UMBRIA	773	21	-97,23 %
	MARCHE	95	1.044	995,52 %
	LAZIO	19	0	-100,00 %
Centro	Totale:	6.776	5.634	-16,86 %

Zona	Regione	2004	2005	Percentuale
Sud	ABRUZZO	90	88	-2,45 %
	MOLISE	3	1	-53,85 %
	CAMPANIA	267	13	-95,10 %
	PUGLIA	0	0	p.n.c.
	BASILICATA	74	10	-86,56 %
	CALABRIA	6	271	4771,40 %
Sud	Totale:	439	383	-12,79 %

Zona	Regione	2004	2005	Percentuale
Isole	SARDEGNA	109	16	-85,30 %
Isole	Totale:	109	16	-85,30 %

Totale generale:	10.673	8.801	-17,55 %
-------------------------	---------------	--------------	-----------------

Prospetto n. 456

Comunità montane. Entrate. Titolo 3 categoria 1: alienazione di beni patrimoniali**Accertamenti in conto competenza**

(importi in migliaia di euro)

Zona	Regione	2004	2005	Percentuale
Nord Ovest	PIEMONTE	327	192	-41,14 %
	LOMBARDIA	1.601	496	-69,03 %
	LIGURIA	26	0	-100,00 %
Nord Ovest	Totale:	1.955	688	-64,78 %

Zona	Regione	2004	2005	Percentuale
Nord Est	VENETO	131	7	-95,02 %
	FRIULI V. GIULIA	285	558	95,86 %
	EMILIA ROMAGNA	0	675	6754214,60 %
Nord Est	Totale:	416	1.240	198,34 %

Zona	Regione	2004	2005	Percentuale
Centro	TOSCANA	2.893	3.377	16,76 %
	UMBRIA	2	11	485,61 %
	MARCHE	70	52	-25,21 %
	LAZIO	21	0	-100,00 %
Centro	Totale:	2.986	3.441	15,25 %

Zona	Regione	2004	2005	Percentuale
Sud	ABRUZZO	90	88	-2,45 %
	MOLISE	0	1	p.n.c.
	CAMPANIA	92	13	-85,72 %
	PUGLIA	0	0	p.n.c.
	BASILICATA	74	9	-87,19 %
	CALABRIA	6	271	4771,40 %
Sud	Totale:	261	382	46,59 %

Zona	Regione	2004	2005	Percentuale
Isole	SARDEGNA	84	16	-81,01 %
Isole	Totale:	84	16	-81,01 %

Totale generale:	5.701	5.767	1,17 %
-------------------------	--------------	--------------	---------------

Prospetto n. 457

Comunità montane. Entrate. Titolo 3 categoria 1: alienazione di beni patrimoniali**Riscossioni in conto competenza**

(importi in migliaia di euro)

Zona	Regione	2004	2005	Percentuale
Nord Ovest	PIEMONTE	129	115	-11,26 %
	LOMBARDIA	143	475	232,32 %
	LIGURIA	26	0	-100,00 %
Nord Ovest	Totale:	298	590	97,99 %

Zona	Regione	2004	2005	Percentuale
Nord Est	VENETO	61	6	-90,12 %
	FRIULI V. GIULIA	284	558	96,50 %
	EMILIA ROMAGNA	0	24	242400,00 %
Nord Est	Totale:	345	588	70,57 %

Zona	Regione	2004	2005	Percentuale
Centro	TOSCANA	2.342	1.610	-31,27 %
	UMBRIA	0	11	2449,46 %
	MARCHE	70	42	-39,50 %
	LAZIO	0	0	p.n.c.
Centro	Totale:	2.413	1.663	-31,07 %

Zona	Regione	2004	2005	Percentuale
Sud	ABRUZZO	0	52	p.n.c.
	MOLISE	0	1	p.n.c.
	CAMPANIA	92	10	-88,85 %
	PUGLIA	0	0	p.n.c.
	BASILICATA	32	9	-70,11 %
	CALABRIA	5	1	-89,00 %
Sud	Totale:	128	74	-42,48 %

Zona	Regione	2004	2005	Percentuale
Isole	SARDEGNA	33	16	-51,96 %
Isole	Totale:	33	16	-51,96 %

Totale generale:	3.217	2.930	-8,90 %
-------------------------	--------------	--------------	----------------

Prospetto n. 458

Comunità montane. Entrate. Titolo 3 categoria 1: alienazione di beni patrimoniali**Accertamenti in conto residui**

(importi in migliaia di euro)

Zona	Regione	2004	2005	Percentuale
Nord Ovest	PIEMONTE	75	210	181,16 %
	LOMBARDIA	1.899	2.786	46,69 %
	LIGURIA	2	0	-100,00 %
Nord Ovest	Totale:	1.975	2.996	51,65 %

Zona	Regione	2004	2005	Percentuale
Nord Est	VENETO	22	77	252,22 %
	FRIULI V. GIULIA	15	11	-29,70 %
	EMILIA ROMAGNA	131	0	-100,00 %
Nord Est	Totale:	168	88	-47,45 %

Zona	Regione	2004	2005	Percentuale
Centro	TOSCANA	951	1.275	34,13 %
	UMBRIA	9	10	14,58 %
	MARCHE	317	7	-97,88 %
	LAZIO	212	93	-56,21 %
Centro	Totale:	1.488	1.384	-6,98 %

Zona	Regione	2004	2005	Percentuale
Sud	ABRUZZO	0	90	p.n.c.
	MOLISE	20	0	-100,00 %
	CAMPANIA	0	0	p.n.c.
	PUGLIA	0	0	p.n.c.
	BASILICATA	6	42	590,96 %
	CALABRIA	0	0	p.n.c.
	Sud	Totale:	26	132

Zona	Regione	2004	2005	Percentuale
Isole	SARDEGNA	171	166	-3,15 %
Isole	Totale:	171	166	-3,15 %

Totale generale:	3.829	4.766	24,48 %
-------------------------	--------------	--------------	----------------

Prospetto n. 459

Comunità montane. Entrate. Titolo 3 categoria 1: alienazione di beni patrimoniali**Riscossioni in conto residui**

(importi in migliaia di euro)

Zona	Regione	2004	2005	Percentuale
Nord Ovest	PIEMONTE	59	202	243,96 %
	LOMBARDIA	559	1.650	195,11 %
	LIGURIA	2	0	-100,00 %
Nord Ovest	Totale:	619	1.852	199,02 %

Zona	Regione	2004	2005	Percentuale
Nord Est	VENETO	14	46	219,03 %
	FRIULI V. GIULIA	6	1	-81,93 %
	EMILIA ROMAGNA	131	0	-100,00 %
Nord Est	Totale:	151	47	-68,97 %

Zona	Regione	2004	2005	Percentuale
Centro	TOSCANA	225	982	335,90 %
	UMBRIA	0	2	896,09 %
	MARCHE	286	0	-100,00 %
	LAZIO	140	52	-63,01 %
Centro	Totale:	651	1.036	58,97 %

Zona	Regione	2004	2005	Percentuale
Sud	ABRUZZO	0	0	p.n.c.
	MOLISE	20	0	-100,00 %
	CAMPANIA	0	0	p.n.c.
	PUGLIA	0	0	p.n.c.
	BASILICATA	6	23	272,21 %
	CALABRIA	0	0	p.n.c.
Sud	Totale:	26	23	-13,55 %

Zona	Regione	2004	2005	Percentuale
Isole	SARDEGNA	51	13	-74,84 %
Isole	Totale:	51	13	-74,84 %

Totale generale:	1.499	2.970	98,21 %
-------------------------	--------------	--------------	----------------

Prospetto n. 460

Comunità montane. Entrate. Titolo 3 categoria 1: alienazione di beni patrimoniali**Riscossioni totali**

(importi in migliaia di euro)

Zona	Regione	2004	2005	Percentuale
Nord Ovest	PIEMONTE	188	317	68,59 %
	LOMBARDIA	702	2.125	202,68 %
	LIGURIA	27	0	-100,00 %
Nord Ovest	Totale:	917	2.442	166,22 %

Zona	Regione	2004	2005	Percentuale
Nord Est	VENETO	75	52	-31,22 %
	FRIULI V. GIULIA	289	559	93,05 %
	EMILIA ROMAGNA	131	24	-81,44 %
Nord Est	Totale:	495	635	28,15 %

Zona	Regione	2004	2005	Percentuale
Centro	TOSCANA	2.568	2.592	0,94 %
	UMBRIA	1	13	1955,63 %
	MARCHE	356	42	-88,10 %
	LAZIO	140	52	-63,01 %
Centro	Totale:	3.064	2.699	-11,93 %

Zona	Regione	2004	2005	Percentuale
Sud	ABRUZZO	0	52	p.n.c.
	MOLISE	20	1	-94,79 %
	CAMPANIA	92	10	-88,85 %
	PUGLIA	0	0	p.n.c.
	BASILICATA	38	32	-14,71 %
	CALABRIA	5	1	-89,00 %
Sud	Totale:	154	96	-37,56 %

Zona	Regione	2004	2005	Percentuale
Isole	SARDEGNA	84	29	-65,79 %
Isole	Totale:	84	29	-65,79 %

Totale generale:	4.715	5.901	25,14 %
-------------------------	--------------	--------------	----------------

Prospetto n. 461

Comunità montane. Entrate. Titolo 3 categoria 1: alienazione di beni patrimoniali

Totale dei residui attivi da riportare

(importi in migliaia di euro)

Zona	Regione	2004	2005	Percentuale
Nord Ovest	PIEMONTE	214	85	-60,02 %
	LOMBARDIA	2.798	1.157	-58,67 %
	LIGURIA	1	0	-100,00 %
Nord Ovest	Totale:	3.013	1.242	-58,77 %

Zona	Regione	2004	2005	Percentuale
Nord Est	VENETO	78	32	-58,41 %
	FRIULI V. GIULIA	11	10	-7,72 %
	EMILIA ROMAGNA	0	651	p.n.c.
Nord Est	Totale:	88	693	684,48 %

Zona	Regione	2004	2005	Percentuale
Centro	TOSCANA	1.276	2.061	61,54 %
	UMBRIA	10	8	-20,46 %
	MARCHE	31	17	-46,45 %
	LAZIO	93	41	-55,85 %
Centro	Totale:	1.410	2.126	50,85 %

Zona	Regione	2004	2005	Percentuale
Sud	ABRUZZO	90	125	39,30 %
	MOLISE	0	0	p.n.c.
	CAMPANIA	0	3	p.n.c.
	PUGLIA	0	0	p.n.c.
	BASILICATA	42	19	-53,87 %
	CALABRIA	1	270	48167,86 %
Sud	Totale:	133	418	215,06 %

Zona	Regione	2004	2005	Percentuale
Isole	SARDEGNA	171	153	-10,68 %
Isole	Totale:	171	153	-10,68 %

Totale generale:	4.814	4.633	-3,78 %
-------------------------	--------------	--------------	----------------

Prospetto n. 462

Comunità montane. Entrate. Titolo 3 categoria 2: trasferimenti di capitale dallo Stato**Stanziamenti in conto competenza**

(importi in migliaia di euro)

Zona	Regione	2004	2005	Percentuale
Nord Ovest	PIEMONTE	3.509	2.503	-28,66 %
	LOMBARDIA	5.370	6.365	18,54 %
	LIGURIA	1.621	26	-98,38 %
Nord Ovest	Totale:	10.499	8.895	-15,28 %

Zona	Regione	2004	2005	Percentuale
Nord Est	VENETO	1.215	2.692	121,51 %
	FRIULI V. GIULIA	0	0	p.n.c.
	EMILIA ROMAGNA	2.637	3.348	26,95 %
Nord Est	Totale:	3.852	6.039	56,78 %

Zona	Regione	2004	2005	Percentuale
Centro	TOSCANA	3.739	6.691	78,96 %
	UMBRIA	316	109	-65,41 %
	MARCHE	598	2.097	250,52 %
	LAZIO	2.662	141	-94,70 %
Centro	Totale:	7.316	9.040	23,56 %

Zona	Regione	2004	2005	Percentuale
Sud	ABRUZZO	3.937	7.116	80,73 %
	MOLISE	1.317	1.560	18,48 %
	CAMPANIA	181.272	155.954	-13,97 %
	PUGLIA	2.511	1.999	-20,40 %
	BASILICATA	12.625	2.272	-82,01 %
	CALABRIA	7.645	781	-89,78 %
Sud	Totale:	209.308	169.682	-18,93 %

Zona	Regione	2004	2005	Percentuale
Isole	SARDEGNA	2.514	1.605	-36,17 %
Isole	Totale:	2.514	1.605	-36,17 %

Totale generale:	233.489	195.260	-16,37 %
-------------------------	----------------	----------------	-----------------

Prospetto n. 463

Comunità montane. Entrate. Titolo 3 categoria 2: trasferimenti di capitale dallo Stato**Accertamenti in conto competenza**

(importi in migliaia di euro)

Zona	Regione	2004	2005	Percentuale
Nord Ovest	PIEMONTE	3.443	2.321	-32,58 %
	LOMBARDIA	4.361	5.053	15,86 %
	LIGURIA	1.610	13	-99,20 %
Nord Ovest	Totale:	9.415	7.387	-21,54 %

Zona	Regione	2004	2005	Percentuale
Nord Est	VENETO	1.151	2.632	128,59 %
	FRIULI V. GIULIA	0	0	p.n.c.
	EMILIA ROMAGNA	2.633	3.321	26,12 %
Nord Est	Totale:	3.785	5.953	57,29 %

Zona	Regione	2004	2005	Percentuale
Centro	TOSCANA	2.487	5.008	101,36 %
	UMBRIA	309	0	-100,00 %
	MARCHE	598	2.056	243,52 %
	LAZIO	1.024	141	-86,21 %
Centro	Totale:	4.419	7.205	63,04 %

Zona	Regione	2004	2005	Percentuale
Sud	ABRUZZO	3.655	4.103	12,26 %
	MOLISE	346	8	-97,65 %
	CAMPANIA	3.349	15.021	348,54 %
	PUGLIA	551	499	-9,54 %
	BASILICATA	11.755	1.066	-90,93 %
	CALABRIA	996	773	-22,37 %
Sud	Totale:	20.651	21.470	3,96 %

Zona	Regione	2004	2005	Percentuale
Isole	SARDEGNA	2.514	1.534	-39,00 %
Isole	Totale:	2.514	1.534	-39,00 %

Totale generale:	40.784	43.549	6,78 %
-------------------------	---------------	---------------	---------------

Prospetto n. 464

Comunità montane. Entrate. Titolo 3 categoria 2: trasferimenti di capitale dallo Stato**Riscossioni in conto competenza**

(importi in migliaia di euro)

Zona	Regione	2004	2005	Percentuale
Nord Ovest	PIEMONTE	2.410	412	-82,90 %
	LOMBARDIA	2.786	2.871	3,06 %
	LIGURIA	921	7	-99,22 %
Nord Ovest	Totale:	6.117	3.291	-46,20 %

Zona	Regione	2004	2005	Percentuale
Nord Est	VENETO	556	930	67,18 %
	FRIULI V. GIULIA	0	0	p.n.c.
	EMILIA ROMAGNA	1.639	3.160	92,80 %
Nord Est	Totale:	2.195	4.090	86,31 %

Zona	Regione	2004	2005	Percentuale
Centro	TOSCANA	1.831	3.959	116,28 %
	UMBRIA	230	0	-100,00 %
	MARCHE	488	1.363	179,09 %
	LAZIO	248	111	-55,29 %
Centro	Totale:	2.798	5.433	94,19 %

Zona	Regione	2004	2005	Percentuale
Sud	ABRUZZO	661	1.219	84,52 %
	MOLISE	11	8	-31,64 %
	CAMPANIA	1.709	4.433	159,40 %
	PUGLIA	261	0	-100,00 %
	BASILICATA	5.082	49	-99,04 %
	CALABRIA	574	198	-65,55 %
Sud	Totale:	8.298	5.906	-28,83 %

Zona	Regione	2004	2005	Percentuale
Isole	SARDEGNA	529	320	-39,51 %
Isole	Totale:	529	320	-39,51 %

Totale generale:	19.937	19.040	-4,50 %
-------------------------	---------------	---------------	----------------

Prospetto n. 465

Comunità montane. Entrate. Titolo 3 categoria 2: trasferimenti di capitale dallo Stato**Accertamenti in conto residui**

(importi in migliaia di euro)

Zona	Regione	2004	2005	Percentuale
Nord Ovest	PIEMONTE	6.368	3.692	-42,02 %
	LOMBARDIA	2.238	3.673	64,11 %
	LIGURIA	1.414	1.954	38,24 %
Nord Ovest	Totale:	10.019	9.319	-6,99 %

Zona	Regione	2004	2005	Percentuale
Nord Est	VENETO	2.808	3.004	6,97 %
	FRIULI V. GIULIA	433	433	0,00 %
	EMILIA ROMAGNA	4.147	3.743	-9,75 %
Nord Est	Totale:	7.388	7.180	-2,82 %

Zona	Regione	2004	2005	Percentuale
Centro	TOSCANA	3.104	1.410	-54,58 %
	UMBRIA	534	565	5,67 %
	MARCHE	1.746	698	-60,04 %
	LAZIO	7.262	6.158	-15,20 %
Centro	Totale:	12.648	8.831	-30,18 %

Zona	Regione	2004	2005	Percentuale
Sud	ABRUZZO	5.461	7.765	42,18 %
	MOLISE	3.214	2.935	-8,69 %
	CAMPANIA	31.546	22.964	-27,20 %
	PUGLIA	1.000	250	-75,00 %
	BASILICATA	4.763	5.478	15,01 %
	CALABRIA	12.323	9.426	-23,51 %
Sud	Totale:	58.307	48.816	-16,28 %

Zona	Regione	2004	2005	Percentuale
Isole	SARDEGNA	6.276	6.467	3,05 %
Isole	Totale:	6.276	6.467	3,05 %

Totale generale:	94.638	80.614	-14,82 %
-------------------------	---------------	---------------	-----------------

Prospetto n. 466

Comunità montane. Entrate. Titolo 3 categoria 2: trasferimenti di capitale dallo Stato

Riscossioni in conto residui

(importi in migliaia di euro)

Zona	Regione	2004	2005	Percentuale
Nord Ovest	PIEMONTE	2.794	2.171	-22,29 %
	LOMBARDIA	74	424	471,68 %
	LIGURIA	148	551	271,45 %
Nord Ovest	Totale:	3.016	3.146	4,31 %

Zona	Regione	2004	2005	Percentuale
Nord Est	VENETO	386	171	-55,77 %
	FRIULI V. GIULIA	0	0	p.n.c.
	EMILIA ROMAGNA	1.399	81	-94,19 %
Nord Est	Totale:	1.785	252	-85,88 %

Zona	Regione	2004	2005	Percentuale
Centro	TOSCANA	301	354	17,67 %
	UMBRIA	49	59	20,68 %
	MARCHE	1.120	520	-53,59 %
	LAZIO	1.742	381	-78,10 %
Centro	Totale:	3.212	1.314	-59,08 %

Zona	Regione	2004	2005	Percentuale
Sud	ABRUZZO	538	1.022	89,93 %
	MOLISE	161	316	96,71 %
	CAMPANIA	7.964	3.922	-50,76 %
	PUGLIA	0	0	p.n.c.
	BASILICATA	1.095	928	-15,22 %
	CALABRIA	3.201	405	-87,34 %
Sud	Totale:	12.958	6.593	-49,12 %

Zona	Regione	2004	2005	Percentuale
Isole	SARDEGNA	562	3.725	562,69 %
Isole	Totale:	562	3.725	562,69 %

Totale generale:	21.533	15.030	-30,20 %
-------------------------	---------------	---------------	-----------------

Prospetto n. 467

Comunità montane. Entrate. Titolo 3 categoria 2: trasferimenti di capitale dallo Stato**Riscossioni totali**

(importi in migliaia di euro)

Zona	Regione	2004	2005	Percentuale
Nord Ovest	PIEMONTE	5.204	2.583	-50,36 %
	LOMBARDIA	2.860	3.296	15,22 %
	LIGURIA	1.069	558	-47,81 %
Nord Ovest	Totale:	9.134	6.437	-29,52 %

Zona	Regione	2004	2005	Percentuale
Nord Est	VENETO	942	1.101	16,82 %
	FRIULI V. GIULIA	0	0	p.n.c.
	EMILIA ROMAGNA	3.038	3.241	6,70 %
Nord Est	Totale:	3.980	4.342	9,09 %

Zona	Regione	2004	2005	Percentuale
Centro	TOSCANA	2.132	4.313	102,34 %
	UMBRIA	279	59	-78,96 %
	MARCHE	1.608	1.883	17,07 %
	LAZIO	1.991	493	-75,26 %
Centro	Totale:	6.010	6.747	12,27 %

Zona	Regione	2004	2005	Percentuale
Sud	ABRUZZO	1.199	2.241	86,95 %
	MOLISE	172	324	88,19 %
	CAMPANIA	9.673	8.354	-13,63 %
	PUGLIA	261	0	-100,00 %
	BASILICATA	6.177	977	-84,18 %
	CALABRIA	3.775	603	-84,02 %
	Sud	Totale:	21.256	12.499

Zona	Regione	2004	2005	Percentuale
Isole	SARDEGNA	1.091	4.045	270,70 %
Isole	Totale:	1.091	4.045	270,70 %

Totale generale:	41.470	34.070	-17,84 %
-------------------------	---------------	---------------	-----------------

Prospetto n. 468**Comunità montane. Entrate. Titolo 3 categoria 2: trasferimenti di capitale dallo Stato**

(importi in migliaia di euro)

Totale dei residui attivi da riportare

Zona	Regione	2004	2005	Percentuale
Nord Ovest	PIEMONTE	4.606	3.430	-25,54 %
	LOMBARDIA	3.739	5.430	45,23 %
	LIGURIA	1.955	1.409	-27,92 %
Nord Ovest	Totale:	10.300	10.269	-0,30 %

Zona	Regione	2004	2005	Percentuale
Nord Est	VENETO	3.017	4.535	50,30 %
	FRIULI V. GIULIA	433	433	0,00 %
	EMILIA ROMAGNA	3.743	3.823	2,14 %
Nord Est	Totale:	7.193	8.791	22,22 %

Zona	Regione	2004	2005	Percentuale
Centro	TOSCANA	3.460	2.105	-39,17 %
	UMBRIA	565	506	-10,39 %
	MARCHE	737	871	18,20 %
	LAZIO	6.296	5.807	-7,76 %
Centro	Totale:	11.057	9.289	-15,99 %

Zona	Regione	2004	2005	Percentuale
Sud	ABRUZZO	7.917	9.627	21,59 %
	MOLISE	3.388	2.619	-22,70 %
	CAMPANIA	25.221	29.630	17,48 %
	PUGLIA	1.290	749	-41,96 %
	BASILICATA	10.341	5.567	-46,17 %
	CALABRIA	9.544	9.595	0,54 %
Sud	Totale:	57.702	57.787	0,15 %

Zona	Regione	2004	2005	Percentuale
Isole	SARDEGNA	7.699	3.956	-48,61 %
Isole	Totale:	7.699	3.956	-48,61 %

Totale generale:	93.952	90.092	-4,11 %
-------------------------	---------------	---------------	----------------

Prospetto n. 469

Comunità montane. Entrate. Titolo 3 categoria 3: trasferimenti di capitale dalla Regione**Stanziamenti in conto competenza**

(importi in migliaia di euro)

Zona	Regione	2004	2005	Percentuale
Nord Ovest	PIEMONTE	75.075	48.336	-35,62 %
	LOMBARDIA	118.582	74.748	-36,97 %
	LIGURIA	57.570	22.726	-60,52 %
Nord Ovest	Totale:	251.227	145.811	-41,96 %

Zona	Regione	2004	2005	Percentuale
Nord Est	VENETO	21.102	23.814	12,85 %
	FRIULI V. GIULIA	31.911	41.589	30,33 %
	EMILIA ROMAGNA	35.873	26.509	-26,10 %
Nord Est	Totale:	88.886	91.912	3,40 %

Zona	Regione	2004	2005	Percentuale
Centro	TOSCANA	65.297	36.694	-43,80 %
	UMBRIA	8.066	18.340	127,37 %
	MARCHE	16.133	13.458	-16,58 %
	LAZIO	35.848	30.876	-13,87 %
Centro	Totale:	125.345	99.368	-20,72 %

Zona	Regione	2004	2005	Percentuale
Sud	ABRUZZO	25.208	27.279	8,21 %
	MOLISE	59.758	45.863	-23,25 %
	CAMPANIA	579.471	522.006	-9,92 %
	PUGLIA	13.943	33.212	138,20 %
	BASILICATA	50.884	39.974	-21,44 %
	CALABRIA	232.931	190.857	-18,06 %
Sud	Totale:	962.196	859.190	-10,71 %

Zona	Regione	2004	2005	Percentuale
Isole	SARDEGNA	51.560	25.314	-50,90 %
Isole	Totale:	51.560	25.314	-50,90 %

Totale generale:	1.479.214	1.221.595	-17,42 %
-------------------------	------------------	------------------	-----------------

Prospetto n. 470

Comunità montane. Entrate. Titolo 3 categoria 3: trasferimenti di capitale dalla Regione**Accertamenti in conto competenza**

(importi in migliaia di euro)

Zona	Regione	2004	2005	Percentuale
Nord Ovest	PIEMONTE	57.896	21.379	-63,07 %
	LOMBARDIA	92.262	51.052	-44,67 %
	LIGURIA	18.084	13.569	-24,97 %
Nord Ovest	Totale:	168.242	86.000	-48,88 %

Zona	Regione	2004	2005	Percentuale
Nord Est	VENETO	10.944	13.896	26,97 %
	FRIULI V. GIULIA	31.280	38.875	24,28 %
	EMILIA ROMAGNA	25.430	15.939	-37,32 %
Nord Est	Totale:	67.654	68.710	1,56 %

Zona	Regione	2004	2005	Percentuale
Centro	TOSCANA	49.328	27.776	-43,69 %
	UMBRIA	7.370	17.063	131,53 %
	MARCHE	13.545	10.170	-24,92 %
	LAZIO	10.031	9.049	-9,79 %
Centro	Totale:	80.274	64.057	-20,20 %

Zona	Regione	2004	2005	Percentuale
Sud	ABRUZZO	9.034	13.902	53,88 %
	MOLISE	8.735	30.876	253,47 %
	CAMPANIA	125.023	124.592	-0,34 %
	PUGLIA	3.386	26.919	694,89 %
	BASILICATA	35.018	37.867	8,14 %
	CALABRIA	48.357	19.318	-60,05 %
Sud	Totale:	229.553	253.474	10,42 %

Zona	Regione	2004	2005	Percentuale
Isole	SARDEGNA	49.343	24.000	-51,36 %
Isole	Totale:	49.343	24.000	-51,36 %

Totale generale:	595.066	496.242	-16,61 %
-------------------------	----------------	----------------	-----------------

Prospetto n. 471

Comunità montane. Entrate. Titolo 3 categoria 3: trasferimenti di capitale dalla Regione

Riscossioni in conto competenza

(importi in migliaia di euro)

Zona	Regione	2004	2005	Percentuale
Nord Ovest	PIEMONTE	8.996	6.607	-26,56 %
	LOMBARDIA	39.828	8.907	-77,64 %
	LIGURIA	2.388	2.922	22,35 %
Nord Ovest	Totale:	51.212	18.436	-64,00 %

Zona	Regione	2004	2005	Percentuale
Nord Est	VENETO	4.718	3.321	-29,60 %
	FRIULI V. GIULIA	4.798	4.023	-16,15 %
	EMILIA ROMAGNA	1.038	2.130	105,15 %
Nord Est	Totale:	10.555	9.475	-10,23 %

Zona	Regione	2004	2005	Percentuale
Centro	TOSCANA	28.222	15.844	-43,86 %
	UMBRIA	2.485	5.367	116,01 %
	MARCHE	2.719	2.789	2,58 %
	LAZIO	1.548	128	-91,76 %
Centro	Totale:	34.973	24.128	-31,01 %

Zona	Regione	2004	2005	Percentuale
Sud	ABRUZZO	2.719	4.196	54,32 %
	MOLISE	698	7.030	907,10 %
	CAMPANIA	40.616	38.656	-4,82 %
	PUGLIA	1.533	2.436	58,94 %
	BASILICATA	16.356	19.266	17,79 %
	CALABRIA	4.588	2.989	-34,86 %
Sud	Totale:	66.510	74.574	12,12 %

Zona	Regione	2004	2005	Percentuale
Isole	SARDEGNA	13.438	5.324	-60,38 %
Isole	Totale:	13.438	5.324	-60,38 %

Totale generale:	176.689	131.936	-25,33 %
-------------------------	----------------	----------------	-----------------

Prospetto n. 472

Comunità montane. Entrate. Titolo 3 categoria 3: trasferimenti di capitale dalla Regione

(importi in migliaia di euro)

Accertamenti in conto residui

Zona	Regione	2004	2005	Percentuale
Nord Ovest	PIEMONTE	122.212	126.248	3,30 %
	LOMBARDIA	152.822	153.684	0,56 %
	LIGURIA	41.908	40.831	-2,57 %
Nord Ovest	Totale:	316.942	320.762	1,21 %

Zona	Regione	2004	2005	Percentuale
Nord Est	VENETO	22.415	19.913	-11,16 %
	FRIULI V. GIULIA	29.256	45.628	55,96 %
	EMILIA ROMAGNA	32.106	40.475	26,07 %
Nord Est	Totale:	83.777	106.016	26,55 %

Zona	Regione	2004	2005	Percentuale
Centro	TOSCANA	32.545	33.648	3,39 %
	UMBRIA	11.943	12.954	8,46 %
	MARCHE	14.512	17.360	19,63 %
	LAZIO	32.816	35.753	8,95 %
Centro	Totale:	91.815	99.714	8,60 %

Zona	Regione	2004	2005	Percentuale
Sud	ABRUZZO	14.831	14.002	-5,59 %
	MOLISE	63.353	55.367	-12,61 %
	CAMPANIA	295.202	296.030	0,28 %
	PUGLIA	11.951	11.015	-7,83 %
	BASILICATA	50.903	54.007	6,10 %
	CALABRIA	49.917	79.821	59,91 %
Sud	Totale:	486.158	510.241	4,95 %

Zona	Regione	2004	2005	Percentuale
Isole	SARDEGNA	99.352	116.638	17,40 %
Isole	Totale:	99.352	116.638	17,40 %

Totale generale:	1.078.044	1.153.371	6,99 %
-------------------------	------------------	------------------	---------------

Prospetto n. 473

Comunità montane. Entrate. Titolo 3 categoria 3: trasferimenti di capitale
dalla Regione

Riscossioni in conto residui

(importi in migliaia di euro)

Zona	Regione	2004	2005	Percentuale
Nord Ovest	PIEMONTE	41.096	35.362	-13,95 %
	LOMBARDIA	44.923	47.224	5,12 %
	LIGURIA	15.508	11.309	-27,08 %
Nord Ovest	Totale:	101.526	93.896	-7,52 %

Zona	Regione	2004	2005	Percentuale
Nord Est	VENETO	8.376	7.235	-13,63 %
	FRIULI V. GIULIA	8.678	10.336	19,11 %
	EMILIA ROMAGNA	13.968	13.273	-4,98 %
Nord Est	Totale:	31.022	30.843	-0,58 %

Zona	Regione	2004	2005	Percentuale
Centro	TOSCANA	11.771	15.981	35,76 %
	UMBRIA	3.466	4.060	17,14 %
	MARCHE	6.918	2.830	-59,10 %
	LAZIO	3.688	3.883	5,26 %
Centro	Totale:	25.844	26.753	3,52 %

Zona	Regione	2004	2005	Percentuale
Sud	ABRUZZO	4.240	5.543	30,73 %
	MOLISE	5.550	9.397	69,31 %
	CAMPANIA	58.116	56.489	-2,80 %
	PUGLIA	1.145	2.986	160,85 %
	BASILICATA	15.286	20.772	35,88 %
	CALABRIA	11.374	10.411	-8,47 %
Sud	Totale:	95.711	105.597	10,33 %

Zona	Regione	2004	2005	Percentuale
Isole	SARDEGNA	14.724	21.486	45,92 %
Isole	Totale:	14.724	21.486	45,92 %

Totale generale:	268.828	278.575	3,63 %
-------------------------	----------------	----------------	---------------

Prospetto n. 474

Comunità montane. Entrate. Titolo 3 categoria 3: trasferimenti di capitale dalla Regione**Riscossioni totali**

(importi in migliaia di euro)

Zona	Regione	2004	2005	Percentuale
Nord Ovest	PIEMONTE	50.091	41.969	-16,22 %
	LOMBARDIA	84.750	56.131	-33,77 %
	LIGURIA	17.897	14.232	-20,48 %
Nord Ovest	Totale:	152.738	112.332	-26,45 %

Zona	Regione	2004	2005	Percentuale
Nord Est	VENETO	13.094	10.556	-19,38 %
	FRIULI V. GIULIA	13.476	14.359	6,55 %
	EMILIA ROMAGNA	15.007	15.403	2,64 %
Nord Est	Totale:	41.577	40.318	-3,03 %

Zona	Regione	2004	2005	Percentuale
Centro	TOSCANA	39.994	31.825	-20,42 %
	UMBRIA	5.951	9.427	58,42 %
	MARCHE	9.637	5.619	-41,69 %
	LAZIO	5.236	4.010	-23,41 %
Centro	Totale:	60.817	50.881	-16,34 %

Zona	Regione	2004	2005	Percentuale
Sud	ABRUZZO	6.960	9.739	39,94 %
	MOLISE	6.248	16.427	162,91 %
	CAMPANIA	98.732	95.145	-3,63 %
	PUGLIA	2.678	5.422	102,50 %
	BASILICATA	31.642	40.037	26,53 %
	CALABRIA	15.962	13.400	-16,05 %
Sud	Totale:	162.221	180.171	11,06 %

Zona	Regione	2004	2005	Percentuale
Isole	SARDEGNA	28.163	26.810	-4,80 %
Isole	Totale:	28.163	26.810	-4,80 %

Totale generale:	445.517	410.511	-7,86 %
-------------------------	----------------	----------------	----------------

Prospetto n. 475

Comunità montane. Entrate. Titolo 3 categoria 3: trasferimenti di capitale
dalla Regione

(importi in migliaia di euro)

Totale dei residui attivi da riportare

Zona	Regione	2004	2005	Percentuale
Nord Ovest	PIEMONTE	130.016	105.658	-18,73 %
	LOMBARDIA	160.333	148.605	-7,31 %
	LIGURIA	42.096	40.168	-4,58 %
Nord Ovest	Totale:	332.445	294.431	-11,43 %

Zona	Regione	2004	2005	Percentuale
Nord Est	VENETO	20.264	23.253	14,75 %
	FRIULI V. GIULIA	47.059	70.144	49,05 %
	EMILIA ROMAGNA	42.530	41.012	-3,57 %
Nord Est	Totale:	109.854	134.408	22,35 %

Zona	Regione	2004	2005	Percentuale
Centro	TOSCANA	41.879	29.599	-29,32 %
	UMBRIA	13.362	20.590	54,09 %
	MARCHE	18.419	21.910	18,95 %
	LAZIO	37.611	40.791	8,46 %
Centro	Totale:	111.272	112.890	1,45 %

Zona	Regione	2004	2005	Percentuale
Sud	ABRUZZO	16.906	18.165	7,45 %
	MOLISE	65.840	69.816	6,04 %
	CAMPANIA	321.493	325.477	1,24 %
	PUGLIA	12.660	32.511	156,81 %
	BASILICATA	54.278	51.836	-4,50 %
	CALABRIA	82.312	85.739	4,16 %
Sud	Totale:	553.490	583.545	5,43 %

Zona	Regione	2004	2005	Percentuale
Isole	SARDEGNA	120.532	113.828	-5,56 %
Isole	Totale:	120.532	113.828	-5,56 %

Totale generale:	1.227.593	1.239.102	0,94 %
-------------------------	------------------	------------------	---------------

Prospetto n. 476

Comunità montane. Entrate. Titolo 3 categoria 4: trasferimenti di capitale da altri enti del settore pubblico**Stanziamenti in conto competenza**

(importi in migliaia di euro)

Zona	Regione	2004	2005	Percentuale
Nord Ovest	PIEMONTE	10.526	11.947	13,50 %
	LOMBARDIA	18.706	25.941	38,68 %
	LIGURIA	6.013	5.352	-11,00 %
Nord Ovest	Totale:	35.246	43.241	22,68 %

Zona	Regione	2004	2005	Percentuale
Nord Est	VENETO	11.318	10.705	-5,42 %
	FRIULI V. GIULIA	658	688	4,44 %
	EMILIA ROMAGNA	5.319	9.264	74,18 %
Nord Est	Totale:	17.295	20.657	19,44 %

Zona	Regione	2004	2005	Percentuale
Centro	TOSCANA	9.501	17.103	80,02 %
	UMBRIA	3.919	1.340	-65,82 %
	MARCHE	1.103	2.480	124,71 %
	LAZIO	1.920	585	-69,56 %
Centro	Totale:	16.444	21.507	30,79 %

Zona	Regione	2004	2005	Percentuale
Sud	ABRUZZO	5.387	5.659	5,05 %
	MOLISE	3.375	190	-94,38 %
	CAMPANIA	74.558	29.840	-59,98 %
	PUGLIA	2.343	2.256	-3,71 %
	BASILICATA	3.832	1.243	-67,57 %
	CALABRIA	24.791	28.802	16,18 %
Sud	Totale:	114.286	67.990	-40,51 %

Zona	Regione	2004	2005	Percentuale
Isole	SARDEGNA	839	449	-46,49 %
Isole	Totale:	839	449	-46,49 %

Totale generale:	184.110	153.843	-16,44 %
-------------------------	----------------	----------------	-----------------

Prospetto n. 477

Comunità montane. Entrate. Titolo 3 categoria 4: trasferimenti di capitale da altri enti del settore pubblico**Accertamenti in conto competenza**

(importi in migliaia di euro)

Zona	Regione	2004	2005	Percentuale
Nord Ovest	PIEMONTE	7.640	9.003	17,85 %
	LOMBARDIA	13.458	21.998	63,45 %
	LIGURIA	2.904	3.367	15,98 %
Nord Ovest	Totale:	24.001	34.369	43,20 %

Zona	Regione	2004	2005	Percentuale
Nord Est	VENETO	8.781	7.497	-14,62 %
	FRIULI V. GIULIA	419	367	-12,44 %
	EMILIA ROMAGNA	4.140	8.269	99,74 %
Nord Est	Totale:	13.340	16.133	20,94 %

Zona	Regione	2004	2005	Percentuale
Centro	TOSCANA	6.969	7.808	12,04 %
	UMBRIA	3.640	1.216	-66,60 %
	MARCHE	539	1.897	251,82 %
	LAZIO	1.701	477	-71,93 %
Centro	Totale:	12.850	11.398	-11,30 %

Zona	Regione	2004	2005	Percentuale
Sud	ABRUZZO	2.925	3.525	20,54 %
	MOLISE	1.712	112	-93,47 %
	CAMPANIA	3.400	6.768	99,07 %
	PUGLIA	51	2.242	4295,17 %
	BASILICATA	1.652	769	-53,48 %
	CALABRIA	220	4.126	1776,06 %
	Sud	Totale:	9.960	17.541

Zona	Regione	2004	2005	Percentuale
Isole	SARDEGNA	690	287	-58,38 %
Isole	Totale:	690	287	-58,38 %

Totale generale:	60.840	79.727	31,04 %
-------------------------	---------------	---------------	----------------

Prospetto n. 478

Comunità montane. Entrate. Titolo 3 categoria 4: trasferimenti di capitale da altri enti del settore pubblico**Riscossioni in conto competenza**

(importi in migliaia di euro)

Zona	Regione	2004	2005	Percentuale
Nord Ovest	PIEMONTE	1.508	547	-63,76 %
	LOMBARDIA	1.387	2.801	102,00 %
	LIGURIA	830	900	8,45 %
Nord Ovest	Totale:	3.724	4.247	14,04 %

Zona	Regione	2004	2005	Percentuale
Nord Est	VENETO	2.453	2.297	-6,36 %
	FRIULI V. GIULIA	52	55	7,40 %
	EMILIA ROMAGNA	1.159	999	-13,78 %
Nord Est	Totale:	3.663	3.351	-8,52 %

Zona	Regione	2004	2005	Percentuale
Centro	TOSCANA	1.486	1.476	-0,68 %
	UMBRIA	272	118	-56,73 %
	MARCHE	55	202	264,24 %
	LAZIO	178	72	-59,48 %
Centro	Totale:	1.991	1.867	-6,22 %

Zona	Regione	2004	2005	Percentuale
Sud	ABRUZZO	425	563	32,67 %
	MOLISE	648	41	-93,66 %
	CAMPANIA	255	489	91,92 %
	PUGLIA	0	665	p.n.c.
	BASILICATA	269	10	-96,29 %
	CALABRIA	42	671	1483,76 %
Sud	Totale:	1.639	2.439	48,80 %

Zona	Regione	2004	2005	Percentuale
Isole	SARDEGNA	80	94	17,24 %
Isole	Totale:	80	94	17,24 %

Totale generale:	11.098	11.998	8,12 %
-------------------------	---------------	---------------	---------------

Prospetto n. 479**Comunità montane. Entrate. Titolo 3 categoria 4: trasferimenti di capitale da altri enti del settore pubblico****Accertamenti in conto residui**

(importi in migliaia di euro)

Zona	Regione	2004	2005	Percentuale
Nord Ovest	PIEMONTE	25.518	21.877	-14,27 %
	LOMBARDIA	38.978	36.139	-7,28 %
	LIGURIA	4.775	5.368	12,42 %
Nord Ovest	Totale:	69.270	63.384	-8,50 %

Zona	Regione	2004	2005	Percentuale
Nord Est	VENETO	13.261	14.328	8,04 %
	FRIULI V. GIULIA	959	1.156	20,45 %
	EMILIA ROMAGNA	8.367	7.817	-6,58 %
Nord Est	Totale:	22.588	23.300	3,15 %

Zona	Regione	2004	2005	Percentuale
Centro	TOSCANA	12.080	12.805	6,00 %
	UMBRIA	3.411	5.530	62,11 %
	MARCHE	1.830	1.347	-26,36 %
	LAZIO	1.943	3.326	71,17 %
Centro	Totale:	19.264	23.007	19,43 %

Zona	Regione	2004	2005	Percentuale
Sud	ABRUZZO	6.449	7.183	11,37 %
	MOLISE	2.774	2.943	6,11 %
	CAMPANIA	3.058	5.770	88,70 %
	PUGLIA	9.760	11.466	17,47 %
	BASILICATA	1.924	2.377	23,56 %
	CALABRIA	2.209	1.829	-17,22 %
Sud	Totale:	26.174	31.567	20,60 %

Zona	Regione	2004	2005	Percentuale
Isole	SARDEGNA	1.703	1.542	-9,46 %
Isole	Totale:	1.703	1.542	-9,46 %

Totale generale:	138.999	142.800	2,73 %
-------------------------	----------------	----------------	---------------

Prospetto n. 480

Comunità montane. Entrate. Titolo 3 categoria 4: trasferimenti di capitale da altri enti del settore pubblico

(importi in migliaia di euro)

Riscossioni in conto residui

Zona	Regione	2004	2005	Percentuale
Nord Ovest	PIEMONTE	5.755	6.203	7,78 %
	LOMBARDIA	14.288	10.547	-26,18 %
	LIGURIA	1.441	1.458	1,15 %
Nord Ovest	Totale:	21.484	18.208	-15,25 %

Zona	Regione	2004	2005	Percentuale
Nord Est	VENETO	5.031	4.680	-6,97 %
	FRIULI V. GIULIA	168	275	63,28 %
	EMILIA ROMAGNA	3.128	3.073	-1,77 %
Nord Est	Totale:	8.327	8.027	-3,60 %

Zona	Regione	2004	2005	Percentuale
Centro	TOSCANA	4.288	3.590	-16,29 %
	UMBRIA	1.217	2.077	70,64 %
	MARCHE	949	228	-76,00 %
	LAZIO	137	193	40,55 %
Centro	Totale:	6.591	6.087	-7,65 %

Zona	Regione	2004	2005	Percentuale
Sud	ABRUZZO	1.728	1.132	-34,49 %
	MOLISE	419	810	93,25 %
	CAMPANIA	213	1.739	715,49 %
	PUGLIA	752	104	-86,14 %
	BASILICATA	209	241	15,36 %
	CALABRIA	518	358	-30,97 %
Sud	Totale:	3.840	4.385	14,20 %

Zona	Regione	2004	2005	Percentuale
Isole	SARDEGNA	476	134	-71,78 %
Isole	Totale:	476	134	-71,78 %

Totale generale:	40.718	36.841	-9,52 %
-------------------------	---------------	---------------	----------------

Prospetto n. 481

Comunità montane. Entrate. Titolo 3 categoria 4: trasferimenti di capitale da altri enti del settore pubblico**Riscossioni totali**

(importi in migliaia di euro)

Zona	Regione	2004	2005	Percentuale
Nord Ovest	PIEMONTE	7.263	6.750	-7,07 %
	LOMBARDIA	15.675	13.348	-14,84 %
	LIGURIA	2.270	2.357	3,82 %
Nord Ovest	Totale:	25.209	22.455	-10,92 %

Zona	Regione	2004	2005	Percentuale
Nord Est	VENETO	7.484	6.977	-6,77 %
	FRIULI V. GIULIA	220	330	50,16 %
	EMILIA ROMAGNA	4.287	4.072	-5,02 %
Nord Est	Totale:	11.990	11.378	-5,10 %

Zona	Regione	2004	2005	Percentuale
Centro	TOSCANA	5.774	5.065	-12,27 %
	UMBRIA	1.489	2.195	47,37 %
	MARCHE	1.004	430	-57,22 %
	LAZIO	315	265	-15,95 %
Centro	Totale:	8.582	7.954	-7,32 %

Zona	Regione	2004	2005	Percentuale
Sud	ABRUZZO	2.153	1.695	-21,24 %
	MOLISE	1.068	851	-20,24 %
	CAMPANIA	468	2.228	376,18 %
	PUGLIA	752	769	2,39 %
	BASILICATA	479	251	-47,47 %
	CALABRIA	561	1.028	83,44 %
	Sud	Totale:	5.479	6.824

Zona	Regione	2004	2005	Percentuale
Isole	SARDEGNA	556	228	-59,00 %
Isole	Totale:	556	228	-59,00 %

Totale generale:	51.816	48.840	-5,74 %
-------------------------	---------------	---------------	----------------

Prospetto n. 482

Comunità montane. Entrate. Titolo 3 categoria 4: trasferimenti di capitale da altri enti del settore pubblico

(importi in migliaia di euro)

Totale dei residui attivi da riportare

Zona	Regione	2004	2005	Percentuale
Nord Ovest	PIEMONTE	25.894	24.131	-6,81 %
	LOMBARDIA	36.761	44.788	21,84 %
	LIGURIA	5.408	6.378	17,94 %
Nord Ovest	Totale:	68.062	75.297	10,63 %

Zona	Regione	2004	2005	Percentuale
Nord Est	VENETO	14.559	14.848	1,98 %
	FRIULI V. GIULIA	1.159	1.193	2,91 %
	EMILIA ROMAGNA	8.220	12.014	46,15 %
Nord Est	Totale:	23.938	28.054	17,20 %

Zona	Regione	2004	2005	Percentuale
Centro	TOSCANA	13.276	15.548	17,11 %
	UMBRIA	5.562	4.551	-18,18 %
	MARCHE	1.365	2.814	106,24 %
	LAZIO	3.329	3.538	6,29 %
Centro	Totale:	23.531	26.451	12,41 %

Zona	Regione	2004	2005	Percentuale
Sud	ABRUZZO	7.221	9.013	24,80 %
	MOLISE	3.419	2.204	-35,54 %
	CAMPANIA	5.990	10.310	72,13 %
	PUGLIA	9.060	12.938	42,81 %
	BASILICATA	3.097	2.894	-6,56 %
	CALABRIA	1.868	4.926	163,66 %
Sud	Totale:	30.655	42.284	37,94 %

Zona	Regione	2004	2005	Percentuale
Isole	SARDEGNA	1.837	1.601	-12,84 %
Isole	Totale:	1.837	1.601	-12,84 %

Totale generale:	148.023	173.688	17,34 %
-------------------------	----------------	----------------	----------------

Prospetto n. 483

Comunità montane. Entrate. Titolo 3 categoria 5: trasferimenti di capitale da altri soggetti**Stanziamenti in conto competenza**

(importi in migliaia di euro)

Zona	Regione	2004	2005	Percentuale
Nord Ovest	PIEMONTE	5.257	3.961	-24,65 %
	LOMBARDIA	3.333	10.311	209,36 %
	LIGURIA	225	334	48,51 %
Nord Ovest	Totale:	8.815	14.606	65,69 %

Zona	Regione	2004	2005	Percentuale
Nord Est	VENETO	3.269	3.035	-7,15 %
	FRIULI V. GIULIA	294	277	-5,79 %
	EMILIA ROMAGNA	1.540	862	-44,02 %
Nord Est	Totale:	5.103	4.174	-18,20 %

Zona	Regione	2004	2005	Percentuale
Centro	TOSCANA	8.501	10.303	21,20 %
	UMBRIA	1.055	1.233	16,92 %
	MARCHE	1.291	410	-68,27 %
	LAZIO	3.150	1.940	-38,42 %
Centro	Totale:	13.997	13.886	-0,79 %

Zona	Regione	2004	2005	Percentuale
Sud	ABRUZZO	1.476	468	-68,31 %
	MOLISE	714	251	-64,91 %
	CAMPANIA	99	173	75,92 %
	PUGLIA	647	0	-100,00 %
	BASILICATA	2.253	132	-94,13 %
	CALABRIA	2.101	2.138	1,77 %
Sud	Totale:	7.289	3.162	-56,62 %

Zona	Regione	2004	2005	Percentuale
Isole	SARDEGNA	1.225	812	-33,73 %
Isole	Totale:	1.225	812	-33,73 %

Totale generale:	36.428	36.639	0,58 %
-------------------------	---------------	---------------	---------------

Prospetto n. 484

Comunità montane. Entrate. Titolo 3 categoria 5: trasferimenti di capitale da altri soggetti**Accertamenti in conto competenza**

(importi in migliaia di euro)

Zona	Regione	2004	2005	Percentuale
Nord Ovest	PIEMONTE	3.732	2.496	-33,13 %
	LOMBARDIA	2.363	6.463	173,50 %
	LIGURIA	220	209	-5,21 %
Nord Ovest	Totale:	6.315	9.168	45,16 %

Zona	Regione	2004	2005	Percentuale
Nord Est	VENETO	595	2.760	363,90 %
	FRIULI V. GIULIA	292	62	-78,94 %
	EMILIA ROMAGNA	1.028	800	-22,13 %
Nord Est	Totale:	1.915	3.622	89,11 %

Zona	Regione	2004	2005	Percentuale
Centro	TOSCANA	3.157	7.838	148,27 %
	UMBRIA	656	683	4,04 %
	MARCHE	1.136	384	-66,22 %
	LAZIO	619	1.920	210,26 %
Centro	Totale:	5.568	10.825	94,39 %

Zona	Regione	2004	2005	Percentuale
Sud	ABRUZZO	1.458	249	-82,94 %
	MOLISE	250	86	-65,70 %
	CAMPANIA	69	124	80,34 %
	PUGLIA	647	0	-100,00 %
	BASILICATA	2.087	0	-100,00 %
	CALABRIA	230	760	231,09 %
Sud	Totale:	4.740	1.218	-74,29 %

Zona	Regione	2004	2005	Percentuale
Isole	SARDEGNA	1.214	601	-50,49 %
Isole	Totale:	1.214	601	-50,49 %

Totale generale:	19.753	25.433	28,76 %
-------------------------	---------------	---------------	----------------

Prospetto n. 485

Comunità montane. Entrate. Titolo 3 categoria 5: trasferimenti di capitale da altri soggetti**Riscossioni in conto competenza**

(importi in migliaia di euro)

Zona	Regione	2004	2005	Percentuale
Nord Ovest	PIEMONTE	514	1.065	107,16 %
	LOMBARDIA	1.003	1.483	47,83 %
	LIGURIA	16	8	-51,31 %
Nord Ovest	Totale:	1.533	2.556	66,73 %

Zona	Regione	2004	2005	Percentuale
Nord Est	VENETO	312	479	53,39 %
	FRIULI V. GIULIA	3	0	-100,00 %
	EMILIA ROMAGNA	143	142	-1,29 %
Nord Est	Totale:	459	621	35,20 %

Zona	Regione	2004	2005	Percentuale
Centro	TOSCANA	1.810	2.061	13,90 %
	UMBRIA	158	133	-15,67 %
	MARCHE	343	56	-83,68 %
	LAZIO	0	0	p.n.c.
Centro	Totale:	2.311	2.251	-2,61 %

Zona	Regione	2004	2005	Percentuale
Sud	ABRUZZO	100	30	-70,37 %
	MOLISE	30	31	5,73 %
	CAMPANIA	11	2	-84,38 %
	PUGLIA	647	0	-100,00 %
	BASILICATA	26	0	-100,00 %
	CALABRIA	15	151	906,81 %
Sud	Totale:	829	214	-74,22 %

Zona	Regione	2004	2005	Percentuale
Isole	SARDEGNA	380	601	58,14 %
Isole	Totale:	380	601	58,14 %

Totale generale:	5.512	6.242	13,24 %
-------------------------	--------------	--------------	----------------

Prospetto n. 486

Comunità montane. Entrate. Titolo 3 categoria 5: trasferimenti di capitale da altri soggetti**Accertamenti in conto residui**

(importi in migliaia di euro)

Zona	Regione	2004	2005	Percentuale
Nord Ovest	PIEMONTE	10.908	11.104	1,80 %
	LOMBARDIA	2.114	2.994	41,64 %
	LIGURIA	902	720	-20,21 %
Nord Ovest	Totale:	13.924	14.818	6,42 %

Zona	Regione	2004	2005	Percentuale
Nord Est	VENETO	3.444	2.731	-20,70 %
	FRIULI V. GIULIA	17	297	1620,95 %
	EMILIA ROMAGNA	1.508	2.029	34,60 %
Nord Est	Totale:	4.969	5.057	1,79 %

Zona	Regione	2004	2005	Percentuale
Centro	TOSCANA	2.150	2.489	15,80 %
	UMBRIA	2.857	2.037	-28,69 %
	MARCHE	1.269	1.309	3,17 %
	LAZIO	16.957	12.412	-26,81 %
Centro	Totale:	23.233	18.248	-21,46 %

Zona	Regione	2004	2005	Percentuale
Sud	ABRUZZO	1.780	3.012	69,19 %
	MOLISE	1.803	2.000	10,93 %
	CAMPANIA	512	460	-10,12 %
	PUGLIA	26	13	-50,94 %
	BASILICATA	4.526	5.727	26,53 %
	CALABRIA	3.459	3.110	-10,08 %
Sud	Totale:	12.106	14.322	18,31 %

Zona	Regione	2004	2005	Percentuale
Isole	SARDEGNA	748	1.310	75,11 %
Isole	Totale:	748	1.310	75,11 %

Totale generale:	54.979	53.755	-2,23 %
-------------------------	---------------	---------------	----------------

Prospetto n. 487

Comunità montane. Entrate. Titolo 3 categoria 5: trasferimenti di capitale da altri soggetti

(importi in migliaia di euro)

Riscossioni in conto residui

Zona	Regione	2004	2005	Percentuale
Nord Ovest	PIEMONTE	2.907	2.981	2,54 %
	LOMBARDIA	426	353	-17,20 %
	LIGURIA	276	318	15,35 %
Nord Ovest	Totale:	3.609	3.652	1,19 %

Zona	Regione	2004 .	2005	Percentuale
Nord Est	VENETO	970	717	-26,08 %
	FRIULI V. GIULIA	9	80	784,10 %
	EMILIA ROMAGNA	276	532	92,75 %
Nord Est	Totale:	1.255	1.328	5,86 %

Zona	Regione	2004	2005	Percentuale
Centro	TOSCANA	973	1.023	5,09 %
	UMBRIA	1.001	611	-38,89 %
	MARCHE	752	456	-39,37 %
	LAZIO	0	25	p.n.c.
Centro	Totale:	2.726	2.115	-22,41 %

Zona	Regione	2004	2005	Percentuale
Sud	ABRUZZO	126	918	630,11 %
	MOLISE	23	40	73,15 %
	CAMPANIA	18	8	-58,63 %
	PUGLIA	13	4	-70,31 %
	BASILICATA	847	292	-65,48 %
	CALABRIA	558	890	59,41 %
Sud	Totale:	1.586	2.152	35,72 %

Zona	Regione	2004	2005	Percentuale
Isole	SARDEGNA	242	968	301,00 %
Isole	Totale:	242	968	301,00 %

Totale generale:	9.418	10.217	8,48 %
-------------------------	--------------	---------------	---------------

Prospetto n. 488

Comunità montane. Entrate. Titolo 3 categoria 5: trasferimenti di capitale da altri soggetti**Riscossioni totali**

(importi in migliaia di euro)

Zona	Regione	2004	2005	Percentuale
Nord Ovest	PIEMONTE	3.422	4.047	18,27 %
	LOMBARDIA	1.429	1.836	28,44 %
	LIGURIA	291	326	11,80 %
Nord Ovest	Totale:	5.142	6.208	20,73 %

Zona	Regione	2004	2005	Percentuale
Nord Est	VENETO	1.282	1.196	-6,72 %
	FRIULI V. GIULIA	12	80	544,55 %
	EMILIA ROMAGNA	419	673	60,59 %
Nord Est	Totale:	1.714	1.949	13,72 %

Zona	Regione	2004	2005	Percentuale
Centro	TOSCANA	2.783	3.084	10,82 %
	UMBRIA	1.159	745	-35,72 %
	MARCHE	1.095	512	-53,25 %
	LAZIO	0	25	p.n.c.
Centro	Totale:	5.037	4.366	-13,33 %

Zona	Regione	2004	2005	Percentuale
Sud	ABRUZZO	226	948	319,47 %
	MOLISE	53	71	35,42 %
	CAMPANIA	30	9	-68,43 %
	PUGLIA	660	4	-99,41 %
	BASILICATA	873	292	-66,51 %
	CALABRIA	573	1.041	81,58 %
Sud	Totale:	2.415	2.366	-2,03 %

Zona	Regione	2004	2005	Percentuale
Isole	SARDEGNA	622	1.570	152,47 %
Isole	Totale:	622	1.570	152,47 %

Totale generale:	14.930	16.459	10,24 %
-------------------------	---------------	---------------	----------------

Prospetto n. 489

Comunità montane. Entrate. Titolo 3 categoria 5: trasferimenti di capitale da altri soggetti

(importi in migliaia di euro)

Totale dei residui attivi da riportare

Zona	Regione	2004	2005	Percentuale
Nord Ovest	PIEMONTE	11.219	9.554	-14,84 %
	LOMBARDIA	3.047	7.621	150,08 %
	LIGURIA	831	603	-27,46 %
Nord Ovest	Totale:	15.097	17.777	17,75 %

Zona	Regione	2004	2005	Percentuale
Nord Est	VENETO	2.757	4.295	55,80 %
	FRIULI V. GIULIA	297	279	-6,05 %
	EMILIA ROMAGNA	2.116	2.156	1,89 %
Nord Est	Totale:	5.170	6.730	30,18 %

Zona	Regione	2004	2005	Percentuale
Centro	TOSCANA	2.524	7.243	186,99 %
	UMBRIA	2.354	1.975	-16,10 %
	MARCHE	1.310	1.181	-9,84 %
	LAZIO	17.576	14.307	-18,60 %
Centro	Totale:	23.764	24.706	3,96 %

Zona	Regione	2004	2005	Percentuale
Sud	ABRUZZO	3.012	2.313	-23,21 %
	MOLISE	2.000	2.014	0,71 %
	CAMPANIA	551	575	4,33 %
	PUGLIA	13	9	-30,82 %
	BASILICATA	5.740	5.435	-5,32 %
	CALABRIA	3.115	2.829	-9,17 %
Sud	Totale:	14.430	13.175	-8,70 %

Zona	Regione	2004	2005	Percentuale
Isole	SARDEGNA	1.341	341	-74,54 %
Isole	Totale:	1.341	341	-74,54 %

Totale generale:	59.802	62.730	4,89 %
-------------------------	---------------	---------------	---------------

Prospetto n. 490

Comunità montane. Entrate. Titolo 3 categoria 6: riscossione di crediti

Stanziamanti in conto competenza

(importi in migliaia di euro)

Zona	Regione	2004	2005	Percentuale
Nord Ovest	PIEMONTE	50	158	217,09 %
	LOMBARDIA	447	231	-48,36 %
	LIGURIA	38.209	38.209	0,00 %
Nord Ovest	Totale:	38.705	38.597	-0,28 %

Zona	Regione	2004	2005	Percentuale
Nord Est	VENETO	0	0	p.n.c.
	FRIULI V. GIULIA	85.003	15.014	-82,34 %
	EMILIA ROMAGNA	11	0	-100,00 %
Nord Est	Totale:	85.014	15.014	-82,34 %

Zona	Regione	2004	2005	Percentuale
Centro	TOSCANA	26	8	-69,23 %
	UMBRIA	0	0	p.n.c.
	MARCHE	103	154	49,37 %
	LAZIO	0	0	p.n.c.
Centro	Totale:	129	162	25,52 %

Zona	Regione	2004	2005	Percentuale
Sud	ABRUZZO	507	507	0,00 %
	MOLISE	15	26	68,94 %
	CAMPANIA	0	0	p.n.c.
	PUGLIA	0	0	p.n.c.
	BASILICATA	142	0	-100,00 %
	CALABRIA	32	94	189,02 %
	Sud	Totale:	697	626

Zona	Regione	2004	2005	Percentuale
Isole	SARDEGNA	449	623	38,65 %
Isole	Totale:	449	623	38,65 %

Totale generale:	124.995	55.022	-55,98 %
-------------------------	----------------	---------------	-----------------

Prospetto n. 491

Comunità montane. Entrate. Titolo 3 categoria 6: riscossione di crediti

Accertamenti in conto competenza

(importi in migliaia di euro)

Zona	Regione	2004	2005	Percentuale
Nord Ovest	PIEMONTE	50	154	209,87 %
	LOMBARDIA	462	96	-79,15 %
	LIGURIA	21.295	20.396	-4,22 %
Nord Ovest	Totale:	21.806	20.647	-5,32 %

Zona	Regione	2004	2005	Percentuale
Nord Est	VENETO	0	0	p.n.c.
	FRIULI V. GIULIA	63.013	4.514	-92,84 %
	EMILIA ROMAGNA	11	0	-100,00 %
Nord Est	Totale:	63.024	4.514	-92,84 %

Zona	Regione	2004	2005	Percentuale
Centro	TOSCANA	11	3	-72,41 %
	UMBRIA	0	0	p.n.c.
	MARCHE	103	154	49,37 %
	LAZIO	0	0	p.n.c.
Centro	Totale:	115	157	37,33 %

Zona	Regione	2004	2005	Percentuale
Sud	ABRUZZO	2	7	295,55 %
	MOLISE	6	7	33,40 %
	CAMPANIA	0	0	p.n.c.
	PUGLIA	0	0	p.n.c.
	BASILICATA	4	0	-100,00 %
	CALABRIA	32	93	190,06 %
Sud	Totale:	44	108	145,58 %

Zona	Regione	2004	2005	Percentuale
Isole	SARDEGNA	0	166	p.n.c.
Isole	Totale:	0	166	p.n.c.

Totale generale:	84.989	25.592	-69,89 %
-------------------------	---------------	---------------	-----------------

Prospetto n. 492

Comunità montane. Entrate. Titolo 3 categoria 6: riscossione di crediti

Riscossioni in conto competenza

(importi in migliaia di euro)

Zona	Regione	2004	2005	Percentuale
Nord Ovest	PIEMONTE	43	70	63,45 %
	LOMBARDIA	85	86	0,60 %
	LIGURIA	19.295	20.396	5,71 %
Nord Ovest	Totale:	19.423	20.552	5,81 %

Zona	Regione	2004	2005	Percentuale
Nord Est	VENETO	0	0	p.n.c.
	FRIULI V. GIULIA	62.613	514	-99,18 %
	EMILIA ROMAGNA	0	0	p.n.c.
Nord Est	Totale:	62.613	514	-99,18 %

Zona	Regione	2004	2005	Percentuale
Centro	TOSCANA	3	3	10,11 %
	UMBRIA	0	0	p.n.c.
	MARCHE	103	104	0,97 %
	LAZIO	0	0	p.n.c.
Centro	Totale:	106	107	1,21 %

Zona	Regione	2004	2005	Percentuale
Sud	ABRUZZO	1	3	264,91 %
	MOLISE	6	7	33,40 %
	CAMPANIA	0	0	p.n.c.
	PUGLIA	0	0	p.n.c.
	BASILICATA	4	0	-100,00 %
	CALABRIA	25	54	115,67 %
	Sud	Totale:	36	64

Zona	Regione	2004	2005	Percentuale
Isole	SARDEGNA	0	141	p.n.c.
Isole	Totale:	0	141	p.n.c.

Totale generale:	82.178	21.379	-73,98 %
-------------------------	---------------	---------------	-----------------

Prospetto n. 493**Comunità montane. Entrate. Titolo 3 categoria 6: riscossione di crediti**

(importi in migliaia di euro)

Accertamenti in conto residui

Zona	Regione	2004	2005	Percentuale
Nord Ovest	PIEMONTE	66	56	-15,93 %
	LOMBARDIA	1.697	1.405	-17,22 %
	LIGURIA	2.342	2.243	-4,23 %
Nord Ovest	Totale:	4.105	3.703	-9,79 %

Zona	Regione	2004	2005	Percentuale
Nord Est	VENETO	0	0	p.n.c.
	FRIULI V. GIULIA	5.201	488	-90,62 %
	EMILIA ROMAGNA	93	105	12,16 %
Nord Est	Totale:	5.294	593	-88,80 %

Zona	Regione	2004	2005	Percentuale
Centro	TOSCANA	23	31	37,73 %
	UMBRIA	532	0	-100,00 %
	MARCHE	8	8	0,00 %
	LAZIO	0	0	p.n.c.
Centro	Totale:	563	39	-93,03 %

Zona	Regione	2004	2005	Percentuale
Sud	ABRUZZO	278	196	-29,59 %
	MOLISE	26	26	0,00 %
	CAMPANIA	0	0	p.n.c.
	PUGLIA	0	0	p.n.c.
	BASILICATA	728	26	-96,45 %
	CALABRIA	27	29	6,92 %
Sud	Totale:	1.059	277	-73,89 %

Zona	Regione	2004	2005	Percentuale
Isole	SARDEGNA	62	111	78,89 %
Isole	Totale:	62	111	78,89 %

Totale generale:	11.083	4.722	-57,39 %
-------------------------	---------------	--------------	-----------------

Prospetto n. 494

Comunità montane. Entrate. Titolo 3 categoria 6: riscossione di crediti

(importi in migliaia di euro)

Riscossioni in conto residui

Zona	Regione	2004	2005	Percentuale
Nord Ovest	PIEMONTE	18	40	127,98 %
	LOMBARDIA	664	453	-31,75 %
	LIGURIA	2.099	2.000	-4,72 %
Nord Ovest	Totale:	2.780	2.493	-10,34 %

Zona	Regione	2004	2005	Percentuale
Nord Est	VENETO	0	0	p.n.c.
	FRIULI V. GIULIA	4.949	8	-99,83 %
	EMILIA ROMAGNA	0	5	p.n.c.
Nord Est	Totale:	4.949	13	-99,73 %

Zona	Regione	2004	2005	Percentuale
Centro	TOSCANA	0	5	p.n.c.
	UMBRIA	532	0	-100,00 %
	MARCHE	0	0	p.n.c.
	LAZIO	0	0	p.n.c.
Centro	Totale:	532	5	-99,08 %

Zona	Regione	2004	2005	Percentuale
Sud	ABRUZZO	86	12	-86,37 %
	MOLISE	0	0	p.n.c.
	CAMPANIA	0	0	p.n.c.
	PUGLIA	0	0	p.n.c.
	BASILICATA	702	0	-100,00 %
	CALABRIA	6	11	91,66 %
Sud	Totale:	794	22	-97,18 %

Zona	Regione	2004	2005	Percentuale
Isole	SARDEGNA	10	52	419,65 %
Isole	Totale:	10	52	419,65 %

Totale generale:	9.066	2.586	-71,48 %
-------------------------	--------------	--------------	-----------------

Prospetto n. 495

Comunità montane. Entrate. Titolo 3 categoria 6: riscossione di crediti

Riscossioni totali

(importi in migliaia di euro)

Zona	Regione	2004	2005	Percentuale
Nord Ovest	PIEMONTE	60	110	82,22 %
	LOMBARDIA	749	539	-28,06 %
	LIGURIA	21.394	22.396	4,68 %
Nord Ovest	Totale:	22.204	23.045	3,79 %

Zona	Regione	2004	2005	Percentuale
Nord Est	VENETO	0	0	p.n.c.
	FRIULI V. GIULIA	67.562	522	-99,23 %
	EMILIA ROMAGNA	0	5	p.n.c.
Nord Est	Totale:	67.562	527	-99,22 %

Zona	Regione	2004	2005	Percentuale
Centro	TOSCANA	3	8	181,45 %
	UMBRIA	532	0	-100,00 %
	MARCHE	103	104	0,97 %
	LAZIO	0	0	p.n.c.
Centro	Totale:	638	112	-82,40 %

Zona	Regione	2004	2005	Percentuale
Sud	ABRUZZO	87	15	-82,69 %
	MOLISE	6	7	33,40 %
	CAMPANIA	0	0	p.n.c.
	PUGLIA	0	0	p.n.c.
	BASILICATA	707	0	-100,00 %
	CALABRIA	30	64	111,29 %
	Sud	Totale:	830	87

Zona	Regione	2004	2005	Percentuale
Isole	SARDEGNA	10	193	1833,42 %
Isole	Totale:	10	193	1833,42 %

Totale generale:	91.244	23.964	-73,74 %
-------------------------	---------------	---------------	-----------------

Prospetto n. 496

Comunità montane. Entrate. Titolo 3 categoria 6: riscossione di crediti

Totale dei residui attivi da riportare

(importi in migliaia di euro)

Zona	Regione	2004	2005	Percentuale
Nord Ovest	PIEMONTE	56	100	79,83 %
	LOMBARDIA	1.409	962	-31,75 %
	LIGURIA	2.243	243	-89,16 %
Nord Ovest	Totale:	3.708	1.305	-64,81 %

Zona	Regione	2004	2005	Percentuale
Nord Est	VENETO	0	0	p.n.c.
	FRIULI V. GIULIA	652	4.480	586,95 %
	EMILIA ROMAGNA	105	100	-4,78 %
Nord Est	Totale:	757	4.579	505,16 %

Zona	Regione	2004	2005	Percentuale
Centro	TOSCANA	31	26	-15,69 %
	UMBRIA	0	0	p.n.c.
	MARCHE	8	58	608,95 %
	LAZIO	0	0	p.n.c.
Centro	Totale:	39	84	115,02 %

Zona	Regione	2004	2005	Percentuale
Sud	ABRUZZO	192	188	-2,25 %
	MOLISE	26	26	0,00 %
	CAMPANIA	0	0	p.n.c.
	PUGLIA	0	0	p.n.c.
	BASILICATA	26	26	0,00 %
	CALABRIA	29	59	100,84 %
Sud	Totale:	273	298	9,17 %

Zona	Regione	2004	2005	Percentuale
Isole	SARDEGNA	52	83	59,91 %
Isole	Totale:	52	83	59,91 %

Totale generale:	4.829	6.350	31,50 %
-------------------------	--------------	--------------	----------------

Prospetto n. 497

Comunità montane. Entrate. Titolo 4: entrate derivanti da accensione di prestiti**Accertamenti in conto competenza**

(importi in migliaia di euro)

Zona	Regione	2004	2005	Percentuale
Nord Ovest	PIEMONTE	5.390	8.935	65,77 %
	LOMBARDIA	10.672	3.735	-65,00 %
	LIGURIA	3.274	1.231	-62,39 %
Nord Ovest	Totale:	19.336	13.902	-28,10 %

Zona	Regione	2004	2005	Percentuale
Nord Est	VENETO	941	3.096	228,99 %
	FRIULI V. GIULIA	0	0	p.n.c.
	EMILIA ROMAGNA	649	205	-68,41 %
Nord Est	Totale:	1.590	3.301	107,56 %

Zona	Regione	2004	2005	Percentuale
Centro	TOSCANA	13.494	2.587	-80,83 %
	UMBRIA	7.720	6.654	-13,81 %
	MARCHE	1.095	2.227	103,34 %
	LAZIO	1.540	1.523	-1,09 %
Centro	Totale:	23.849	12.991	-45,53 %

Zona	Regione	2004	2005	Percentuale
Sud	ABRUZZO	2.729	2.632	-3,54 %
	MOLISE	209	423	102,33 %
	CAMPANIA	4.050	751	-81,46 %
	PUGLIA	333	0	-100,00 %
	BASILICATA	899	207	-76,95 %
	CALABRIA	1.480	1.616	9,12 %
Sud	Totale:	9.701	5.629	-41,97 %

Zona	Regione	2004	2005	Percentuale
Isole	SARDEGNA	5.875	4.415	-24,85 %
Isole	Totale:	5.875	4.415	-24,85 %

Totale generale:	60.351	40.238	-33,33 %
-------------------------	---------------	---------------	-----------------

Prospetto n. 498

Comunità montane. Entrate. Titolo 4: entrate derivanti da accensione di prestiti**Riscossioni in conto competenza**

(importi in migliaia di euro)

Zona	Regione	2004	2005	Percentuale
Nord Ovest	PIEMONTE	2.187	3.738	70,96 %
	LOMBARDIA	729	235	-67,78 %
	LIGURIA	23	0	-100,00 %
Nord Ovest	Totale:	2.939	3.973	35,18 %

Zona	Regione	2004	2005	Percentuale
Nord Est	VENETO	526	1.567	197,89 %
	FRIULI V. GIULIA	0	0	p.n.c.
	EMILIA ROMAGNA	403	0	-100,00 %
Nord Est	Totale:	929	1.567	68,68 %

Zona	Regione	2004	2005	Percentuale
Centro	TOSCANA	8.865	893	-89,92 %
	UMBRIA	6.719	5.919	-11,91 %
	MARCHE	980	1.016	3,58 %
	LAZIO	212	505	138,71 %
Centro	Totale:	16.777	8.333	-50,33 %

Zona	Regione	2004	2005	Percentuale
Sud	ABRUZZO	2.672	2.063	-22,79 %
	MOLISE	40	6	-85,25 %
	CAMPANIA	987	197	-80,05 %
	PUGLIA	0	0	p.n.c.
	BASILICATA	276	4	-98,59 %
	CALABRIA	286	159	-44,35 %
Sud	Totale:	4.261	2.429	-43,00 %

Zona	Regione	2004	2005	Percentuale
Isole	SARDEGNA	121	12	-90,13 %
Isole	Totale:	121	12	-90,13 %

Totale generale:	25.027	16.314	-34,81 %
-------------------------	---------------	---------------	-----------------

Prospetto n. 499

Comunità montane. Entrate. Titolo 4: entrate derivanti da accensione di prestiti

Residui in conto competenza

(importi in migliaia di euro)

Zona	Regione	2004	2005	Percentuale
Nord Ovest	PIEMONTE	3.203	5.197	62,24 %
	LOMBARDIA	9.942	3.500	-64,79 %
	LIGURIA	3.251	1.231	-62,12 %
Nord Ovest	Totale:	16.397	9.928	-39,45 %

Zona	Regione	2004	2005	Percentuale
Nord Est	VENETO	415	1.529	268,42 %
	FRIULI V. GIULIA	0	0	p.n.c.
	EMILIA ROMAGNA	246	205	-16,76 %
Nord Est	Totale:	661	1.734	162,17 %

Zona	Regione	2004	2005	Percentuale
Centro	TOSCANA	4.628	1.694	-63,40 %
	UMBRIA	1.001	735	-26,59 %
	MARCHE	115	1.211	955,60 %
	LAZIO	1.328	1.018	-23,36 %
Centro	Totale:	7.072	4.658	-34,14 %

Zona	Regione	2004	2005	Percentuale
Sud	ABRUZZO	57	569	897,74 %
	MOLISE	169	417	146,70 %
	CAMPANIA	3.063	554	-81,92 %
	PUGLIA	333	0	-100,00 %
	BASILICATA	623	203	-67,35 %
	CALABRIA	1.194	1.456	21,94 %
Sud	Totale:	5.439	3.200	-41,17 %

Zona	Regione	2004	2005	Percentuale
Isole	SARDEGNA	5.755	4.404	-23,48 %
Isole	Totale:	5.755	4.404	-23,48 %

Totale generale:	35.324	23.924	-32,27 %
-------------------------	---------------	---------------	-----------------

Prospetto n. 500

Comunità montane. Entrate. Titolo 4: entrate derivanti da accensione di prestiti**Accertamenti in conto residui**

(importi in migliaia di euro)

Zona	Regione	2004	2005	Percentuale
Nord Ovest	PIEMONTE	30.693	20.037	-34,72 %
	LOMBARDIA	40.267	38.647	-4,02 %
	LIGURIA	8.707	8.032	-7,75 %
Nord Ovest	Totale:	79.666	66.715	-16,26 %

Zona	Regione	2004	2005	Percentuale
Nord Est	VENETO	6.140	3.244	-47,16 %
	FRIULI V. GIULIA	4.795	2.794	-41,73 %
	EMILIA ROMAGNA	2.808	1.995	-28,94 %
Nord Est	Totale:	13.743	8.034	-41,54 %

Zona	Regione	2004	2005	Percentuale
Centro	TOSCANA	8.505	9.245	8,70 %
	UMBRIA	3.640	3.611	-0,79 %
	MARCHE	9.598	6.736	-29,82 %
	LAZIO	6.319	6.813	7,81 %
Centro	Totale:	28.062	26.405	-5,90 %

Zona	Regione	2004	2005	Percentuale
Sud	ABRUZZO	19.748	11.950	-39,49 %
	MOLISE	2.483	1.847	-25,64 %
	CAMPANIA	8.367	9.347	11,72 %
	PUGLIA	3.161	1.456	-53,92 %
	BASILICATA	4.900	4.002	-18,33 %
	CALABRIA	10.791	9.124	-15,45 %
Sud	Totale:	49.450	37.726	-23,71 %

Zona	Regione	2004	2005	Percentuale
Isole	SARDEGNA	15.023	14.539	-3,22 %
Isole	Totale:	15.023	14.539	-3,22 %

Totale generale:	185.944	153.419	-17,49 %
-------------------------	----------------	----------------	-----------------

Prospetto n. 501

Comunità montane. Entrate. Titolo 4: entrate derivanti da accensione di prestiti

Riscossioni in conto residui

(importi in migliaia di euro)

Zona	Regione	2004	2005	Percentuale
Nord Ovest	PIEMONTE	10.329	8.428	-18,41 %
	LOMBARDIA	11.551	13.536	17,18 %
	LIGURIA	3.315	3.142	-5,24 %
Nord Ovest	Totale:	25.195	25.105	-0,36 %

Zona	Regione	2004	2005	Percentuale
Nord Est	VENETO	3.293	943	-71,36 %
	FRIULI V. GIULIA	2.000	682	-65,92 %
	EMILIA ROMAGNA	1.058	1.141	7,85 %
Nord Est	Totale:	6.351	2.766	-56,45 %

Zona	Regione	2004	2005	Percentuale
Centro	TOSCANA	3.192	2.287	-28,37 %
	UMBRIA	1.030	1.605	55,83 %
	MARCHE	2.977	2.402	-19,31 %
	LAZIO	504	1.020	102,14 %
Centro	Totale:	7.703	7.313	-5,06 %

Zona	Regione	2004	2005	Percentuale
Sud	ABRUZZO	7.800	4.354	-44,18 %
	MOLISE	726	212	-70,77 %
	CAMPANIA	1.990	1.309	-34,24 %
	PUGLIA	1.594	586	-63,23 %
	BASILICATA	1.185	1.689	42,53 %
	CALABRIA	2.621	1.371	-47,71 %
Sud	Totale:	15.915	9.521	-40,18 %

Zona	Regione	2004	2005	Percentuale
Isole	SARDEGNA	2.204	2.370	7,52 %
Isole	Totale:	2.204	2.370	7,52 %

Totale generale:	57.368	47.074	-17,94 %
-------------------------	---------------	---------------	-----------------

Prospetto n. 502

Comunità montane. Entrate. Titolo 4: entrate derivanti da accensione di prestiti**Residui in conto residui**

(importi in migliaia di euro)

Zona	Regione	2004	2005	Percentuale
Nord Ovest	PIEMONTE	20.364	11.609	-42,99 %
	LOMBARDIA	28.716	25.111	-12,55 %
	LIGURIA	5.391	4.890	-9,30 %
Nord Ovest	Totale:	54.471	41.610	-23,61 %

Zona	Regione	2004	2005	Percentuale
Nord Est	VENETO	2.847	2.301	-19,17 %
	FRIULI V. GIULIA	2.795	2.112	-24,41 %
	EMILIA ROMAGNA	1.750	854	-51,20 %
Nord Est	Totale:	7.391	5.268	-28,73 %

Zona	Regione	2004	2005	Percentuale
Centro	TOSCANA	5.313	6.959	30,98 %
	UMBRIA	2.610	2.006	-23,13 %
	MARCHE	6.621	4.334	-34,55 %
	LAZIO	5.815	5.793	-0,37 %
Centro	Totale:	20.359	19.092	-6,22 %

Zona	Regione	2004	2005	Percentuale
Sud	ABRUZZO	11.948	7.596	-36,43 %
	MOLISE	1.758	1.635	-7,01 %
	CAMPANIA	6.376	8.038	26,06 %
	PUGLIA	1.567	871	-44,46 %
	BASILICATA	3.715	2.313	-37,74 %
	CALABRIA	8.170	7.753	-5,10 %
Sud	Totale:	33.535	28.205	-15,89 %

Zona	Regione	2004	2005	Percentuale
Isole	SARDEGNA	12.819	12.170	-5,07 %
Isole	Totale:	12.819	12.170	-5,07 %

Totale generale:	128.576	106.344	-17,29 %
-------------------------	----------------	----------------	-----------------

Prospetto n. 503

Comunità montane. Entrate. Titolo 4: entrate derivanti da accensione di prestiti**Riscossioni totali**

(importi in migliaia di euro)

Zona	Regione	2004	2005	Percentuale
Nord Ovest	PIEMONTE	12.516	12.166	-2,79 %
	LOMBARDIA	12.280	13.771	12,14 %
	LIGURIA	3.338	3.142	-5,90 %
Nord Ovest	Totale:	28.134	29.078	3,36 %

Zona	Regione	2004	2005	Percentuale
Nord Est	VENETO	3.819	2.510	-34,27 %
	FRIULI V. GIULIA	2.000	682	-65,92 %
	EMILIA ROMAGNA	1.461	1.141	-21,89 %
Nord Est	Totale:	7.280	4.333	-40,48 %

Zona	Regione	2004	2005	Percentuale
Centro	TOSCANA	12.058	3.180	-73,63 %
	UMBRIA	7.749	7.524	-2,91 %
	MARCHE	3.957	3.418	-13,64 %
	LAZIO	716	1.525	112,95 %
Centro	Totale:	24.480	15.646	-36,09 %

Zona	Regione	2004	2005	Percentuale
Sud	ABRUZZO	10.471	6.417	-38,72 %
	MOLISE	766	218	-71,53 %
	CAMPANIA	2.977	1.505	-49,43 %
	PUGLIA	1.594	586	-63,23 %
	BASILICATA	1.462	1.693	15,85 %
	CALABRIA	2.907	1.530	-47,38 %
Sud	Totale:	20.177	11.949	-40,78 %

Zona	Regione	2004	2005	Percentuale
Isole	SARDEGNA	2.324	2.382	2,46 %
Isole	Totale:	2.324	2.382	2,46 %

Totale generale:	82.395	63.388	-23,07 %
-------------------------	---------------	---------------	-----------------

Prospetto n. 504

Comunità montane. Entrate. Titolo 4: entrate derivanti da accensione di prestiti**Totale dei residui attivi da riportare**

(importi in migliaia di euro)

Zona	Regione	2004	2005	Percentuale
Nord Ovest	PIEMONTE	23.567	16.805	-28,69 %
	LOMBARDIA	38.658	28.612	-25,99 %
	LIGURIA	8.643	6.121	-29,17 %
Nord Ovest	Totale:	70.867	51.539	-27,27 %

Zona	Regione	2004	2005	Percentuale
Nord Est	VENETO	3.262	3.830	17,41 %
	FRIULI V. GIULIA	2.795	2.112	-24,41 %
	EMILIA ROMAGNA	1.996	1.059	-46,95 %
Nord Est	Totale:	8.053	7.002	-13,05 %

Zona	Regione	2004	2005	Percentuale
Centro	TOSCANA	9.941	8.652	-12,96 %
	UMBRIA	3.611	2.741	-24,09 %
	MARCHE	6.736	5.545	-17,68 %
	LAZIO	7.143	6.811	-4,64 %
Centro	Totale:	27.431	23.750	-13,42 %

Zona	Regione	2004	2005	Percentuale
Sud	ABRUZZO	12.005	8.165	-31,99 %
	MOLISE	1.927	2.052	6,48 %
	CAMPANIA	9.440	8.592	-8,98 %
	PUGLIA	1.900	871	-54,19 %
	BASILICATA	4.338	2.516	-41,99 %
	CALABRIA	9.364	9.209	-1,65 %
Sud	Totale:	38.974	31.405	-19,42 %

Zona	Regione	2004	2005	Percentuale
Isole	SARDEGNA	18.574	16.573	-10,77 %
Isole	Totale:	18.574	16.573	-10,77 %

Totale generale:	163.900	130.269	-20,52 %
-------------------------	----------------	----------------	-----------------

Prospetto n. 505

Comunità montane. Entrate. Titolo 4 depurato delle catg.1 e 2

Stanziamenti in conto competenza

(importi in migliaia di euro)

Zona	Regione	2004	2005	Percentuale
Nord Ovest	PIEMONTE	9.138	13.225	44,72 %
	LOMBARDIA	24.409	13.347	-45,32 %
	LIGURIA	6.389	3.369	-47,27 %
Nord Ovest	Totale:	39.936	29.941	-25,03 %

Zona	Regione	2004	2005	Percentuale
Nord Est	VENETO	2.546	3.087	21,28 %
	FRIULI V. GIULIA	1.494	3.570	138,96 %
	EMILIA ROMAGNA	1.600	78	-95,13 %
Nord Est	Totale:	5.640	6.735	19,42 %

Zona	Regione	2004	2005	Percentuale
Centro	TOSCANA	5.072	3.051	-39,85 %
	UMBRIA	2.400	739	-69,21 %
	MARCHE	4.245	10.777	153,86 %
	LAZIO	1.874	2.420	29,14 %
Centro	Totale:	13.590	16.987	24,99 %

Zona	Regione	2004	2005	Percentuale
Sud	ABRUZZO	850	4.599	441,16 %
	MOLISE	1.993	1.703	-14,56 %
	CAMPANIA	8.716	2.697	-69,05 %
	PUGLIA	2.053	200	-90,26 %
	BASILICATA	23.521	22.200	-5,62 %
	CALABRIA	3.900	3.346	-14,20 %
Sud	Totale:	41.033	34.745	-15,32 %

Zona	Regione	2004	2005	Percentuale
Isole	SARDEGNA	5.875	6.904	17,50 %
Isole	Totale:	5.875	6.904	17,50 %

Totale generale:	-106.075	95.312	-10,15 %
-------------------------	-----------------	---------------	-----------------

Prospetto n. 506

Comunità montane. Entrate. Titolo 4 depurato delle catg.1 e 2

Accertamenti in conto competenza

(importi in migliaia di euro)

Zona	Regione	2004	2005	Percentuale
Nord Ovest	PIEMONTE	5.300	8.546	61,25 %
	LOMBARDIA	10.310	3.735	-63,77 %
	LIGURIA	3.274	1.231	-62,39 %
Nord Ovest	Totale:	18.884	13.513	-28,44 %

Zona	Regione	2004	2005	Percentuale
Nord Est	VENETO	500	1.728	245,69 %
	FRIULI V. GIULIA	0	0	p.n.c.
	EMILIA ROMAGNA	649	55	-91,51 %
Nord Est	Totale:	1.149	1.784	55,18 %

Zona	Regione	2004	2005	Percentuale
Centro	TOSCANA	4.632	1.389	-70,02 %
	UMBRIA	1.005	434	-56,86 %
	MARCHE	827	1.875	126,62 %
	LAZIO	1.340	1.264	-5,67 %
Centro	Totale:	7.804	4.961	-36,43 %

Zona	Regione	2004	2005	Percentuale
Sud	ABRUZZO	157	2.632	1572,73 %
	MOLISE	209	423	102,33 %
	CAMPANIA	4.050	751	-81,46 %
	PUGLIA	333	0	-100,00 %
	BASILICATA	899	207	-76,95 %
	CALABRIA	1.407	1.583	12,49 %
Sud	Totale:	7.056	5.597	-20,68 %

Zona	Regione	2004	2005	Percentuale
Isole	SARDEGNA	5.875	4.404	-25,05 %
Isole	Totale:	5.875	4.404	-25,05 %

Totale generale:	40.769	30.257	-25,78 %
-------------------------	---------------	---------------	-----------------

Prospetto n. 507

Comunità montane. Entrate. Titolo 4 depurato delle catg.1 e 2

Riscossioni in conto competenza

(importi in migliaia di euro)

Zona	Regione	2004	2005	Percentuale
Nord Ovest	PIEMONTE	2.187	3.349	53,17 %
	LOMBARDIA	368	235	-36,11 %
	LIGURIA	23	0	-100,00 %
Nord Ovest	Totale:	2.578	3.584	39,05 %

Zona	Regione	2004	2005	Percentuale
Nord Est	VENETO	85	200	134,71 %
	FRIULI V. GIULIA	0	0	p.n.c.
	EMILIA ROMAGNA	403	0	-100,00 %
Nord Est	Totale:	488	200	-59,11 %

Zona	Regione	2004	2005	Percentuale
Centro	TOSCANA	4	0	-100,00 %
	UMBRIA	4	136	3220,75 %
	MARCHE	712	663	-6,92 %
	LAZIO	212	246	16,25 %
Centro	Totale:	932	1.045	12,13 %

Zona	Regione	2004	2005	Percentuale
Sud	ABRUZZO	100	2.063	1956,88 %
	MOLISE	40	6	-85,25 %
	CAMPANIA	987	197	-80,05 %
	PUGLIA	0	0	p.n.c.
	BASILICATA	276	4	-98,59 %
	CALABRIA	213	127	-40,48 %
Sud	Totale:	1.617	2.396	48,23 %

Zona	Regione	2004	2005	Percentuale
Isole	SARDEGNA	121	0	-100,00 %
Isole	Totale:	121	0	-100,00 %

Totale generale:	5.735	7.225	25,99 %
-------------------------	--------------	--------------	----------------

Prospetto n. 508

Comunità montane. Entrate. Titolo 4 depurato delle catg.1 e 2

Accertamenti in conto residui

(importi in migliaia di euro)

Zona	Regione	2004	2005	Percentuale
Nord Ovest	PIEMONTE	30.693	19.947	-35,01 %
	LOMBARDIA	40.237	38.617	-4,02 %
	LIGURIA	8.707	8.032	-7,75 %
Nord Ovest	Totale:	79.636	66.595	-16,38 %

Zona	Regione	2004	2005	Percentuale
Nord Est	VENETO	6.140	3.244	-47,16 %
	FRIULI V. GIULIA	4.795	2.794	-41,73 %
	EMILIA ROMAGNA	2.808	1.995	-28,94 %
Nord Est	Totale:	13.743	8.034	-41,54 %

Zona	Regione	2004	2005	Percentuale
Centro	TOSCANA	8.504	9.245	8,71 %
	UMBRIA	3.640	3.611	-0,79 %
	MARCHE	9.598	6.736	-29,82 %
	LAZIO	5.936	6.267	5,58 %
Centro	Totale:	27.678	25.859	-6,57 %

Zona	Regione	2004	2005	Percentuale
Sud	ABRUZZO	19.748	11.950	-39,49 %
	MOLISE	2.483	1.847	-25,64 %
	CAMPANIA	8.367	9.347	11,72 %
	PUGLIA	3.161	1.456	-53,92 %
	BASILICATA	4.900	4.002	-18,33 %
	CALABRIA	10.791	9.124	-15,45 %
Sud	Totale:	49.450	37.726	-23,71 %

Zona	Regione	2004	2005	Percentuale
Isole	SARDEGNA	15.023	14.539	-3,22 %
Isole	Totale:	15.023	14.539	-3,22 %

Totale generale:	185.530	152.753	-17,67 %
-------------------------	----------------	----------------	-----------------

Prospetto n. 509

Comunità montane. Entrate. Titolo 4 depurato delle catg.1 e 2

Riscossioni in conto residui

(importi in migliaia di euro)

Zona	Regione	2004	2005	Percentuale
Nord Ovest	PIEMONTE	10.329	8.428	-18,41 %
	LOMBARDIA	11.551	13.536	17,18 %
	LIGURIA	3.315	3.142	-5,24 %
Nord Ovest	Totale:	25.195	25.105	-0,36 %

Zona	Regione	2004	2005	Percentuale
Nord Est	VENETO	3.293	943	-71,36 %
	FRIULI V. GIULIA	2.000	682	-65,92 %
	EMILIA ROMAGNA	1.058	1.141	7,85 %
Nord Est	Totale:	6.351	2.766	-56,45 %

Zona	Regione	2004	2005	Percentuale
Centro	TOSCANA	3.192	2.287	-28,37 %
	UMBRIA	1.030	1.605	55,83 %
	MARCHE	2.977	2.402	-19,31 %
	LAZIO	467	1.014	117,15 %
Centro	Totale:	7.666	7.308	-4,67 %

Zona	Regione	2004	2005	Percentuale
Sud	ABRUZZO	7.800	4.354	-44,18 %
	MOLISE	726	212	-70,77 %
	CAMPANIA	1.990	1.309	-34,24 %
	PUGLIA	1.594	586	-63,23 %
	BASILICATA	1.185	1.689	42,53 %
	CALABRIA	2.621	1.371	-47,71 %
Sud	Totale:	15.915	9.521	-40,18 %

Zona	Regione	2004	2005	Percentuale
Isole	SARDEGNA	2.204	2.370	7,52 %
Isole	Totale:	2.204	2.370	7,52 %

Totale generale:	57.331	47.069	-17,90 %
-------------------------	---------------	---------------	-----------------

Prospetto n. 510

Comunità montane. Entrate. Titolo 4 depurato delle catg.1 e 2

Riscossioni totali

(importi in migliaia di euro)

Zona	Regione	2004	2005	Percentuale
Nord Ovest	PIEMONTE	12.516	11.777	-5,90 %
	LOMBARDIA	11.919	13.771	15,54 %
	LIGURIA	3.338	3.142	-5,90 %
Nord Ovest	Totale:	27.773	28.689	3,30 %

Zona	Regione	2004	2005	Percentuale
Nord Est	VENETO	3.378	1.143	-66,17 %
	FRIULI V. GIULIA	2.000	682	-65,92 %
	EMILIA ROMAGNA	1.461	1.141	-21,89 %
Nord Est	Totale:	6.839	2.965	-56,64 %

Zona	Regione	2004	2005	Percentuale
Centro	TOSCANA	3.196	2.287	-28,45 %
	UMBRIA	1.034	1.741	68,33 %
	MARCHE	3.689	3.065	-16,92 %
	LAZIO	679	1.260	85,70 %
Centro	Totale:	8.598	8.352	-2,85 %

Zona	Regione	2004	2005	Percentuale
Sud	ABRUZZO	7.900	6.417	-18,77 %
	MOLISE	766	218	-71,53 %
	CAMPANIA	2.977	1.505	-49,43 %
	PUGLIA	1.594	586	-63,23 %
	BASILICATA	1.462	1.693	15,85 %
	CALABRIA	2.834	1.497	-47,17 %
Sud	Totale:	17.532	11.917	-32,03 %

Zona	Regione	2004	2005	Percentuale
Isole	SARDEGNA	2.324	2.370	1,95 %
Isole	Totale:	2.324	2.370	1,95 %

Totale generale:	63.066	54.294	-13,91 %
-------------------------	---------------	---------------	-----------------

Prospetto n. 511

Comunità montane. Entrate. Titolo 4 depurato delle catg.1 e 2

Totale dei residui attivi da riportare

(importi in migliaia di euro)

Zona	Regione	2004	2005	Percentuale
Nord Ovest	PIEMONTE	23.477	16.715	-28,80 %
	LOMBARDIA	38.628	28.582	-26,01 %
	LIGURIA	8.643	6.121	-29,17 %
Nord Ovest	Totale:	70.748	51.419	-27,32 %

Zona	Regione	2004	2005	Percentuale
Nord Est	VENETO	3.262	3.830	17,41 %
	FRIULI V. GIULIA	2.795	2.112	-24,41 %
	EMILIA ROMAGNA	1.996	909	-54,46 %
Nord Est	Totale:	8.053	6.852	-14,92 %

Zona	Regione	2004	2005	Percentuale
Centro	TOSCANA	9.940	8.347	-16,03 %
	UMBRIA	3.611	2.304	-36,19 %
	MARCHE	6.736	5.545	-17,68 %
	LAZIO	6.597	6.271	-4,95 %
Centro	Totale:	26.885	22.468	-16,43 %

Zona	Regione	2004	2005	Percentuale
Sud	ABRUZZO	12.005	8.165	-31,99 %
	MOLISE	1.927	2.052	6,48 %
	CAMPANIA	9.440	8.592	-8,98 %
	PUGLIA	1.900	871	-54,19 %
	BASILICATA	4.338	2.516	-41,99 %
	CALABRIA	9.364	9.209	-1,65 %
Sud	Totale:	38.974	31.405	-19,42 %

Zona	Regione	2004	2005	Percentuale
Isole	SARDEGNA	18.574	16.573	-10,77 %
Isole	Totale:	18.574	16.573	-10,77 %

Totale generale:	163.234	128.717	-21,15 %
-------------------------	----------------	----------------	-----------------

Prospetto n. 512

Comunità montane. Entrate per investimenti

Accertamenti in conto competenza

(importi in migliaia di euro)

Zona	Regione	2004	2005	Percentuale
Nord Ovest	PIEMONTE	78.387	44.092	-43,75 %
	LOMBARDIA	124.817	88.893	-28,78 %
	LIGURIA	47.414	38.786	-18,20 %
Nord Ovest	Totale:	250.618	171.771	-31,46 %

Zona	Regione	2004	2005	Percentuale
Nord Est	VENETO	22.102	28.519	29,04 %
	FRIULI V. GIULIA	95.289	44.375	-53,43 %
	EMILIA ROMAGNA	33.892	29.060	-14,26 %
Nord Est	Totale:	151.283	101.955	-32,61 %

Zona	Regione	2004	2005	Percentuale
Centro	TOSCANA	69.477	53.200	-23,43 %
	UMBRIA	12.983	19.406	49,48 %
	MARCHE	16.819	16.587	-1,38 %
	LAZIO	14.736	12.851	-12,79 %
Centro	Totale:	114.015	102.044	-10,50 %

Zona	Regione	2004	2005	Percentuale
Sud	ABRUZZO	17.321	24.507	41,49 %
	MOLISE	11.258	31.513	179,93 %
	CAMPANIA	135.982	147.269	8,30 %
	PUGLIA	4.969	29.659	496,90 %
	BASILICATA	51.489	39.918	-22,47 %
	CALABRIA	51.247	26.925	-47,46 %
Sud	Totale:	272.265	299.791	10,11 %

Zona	Regione	2004	2005	Percentuale
Isole	SARDEGNA	59.721	31.007	-48,08 %
Isole	Totale:	59.721	31.007	-48,08 %

Totale generale:	847.902	706.568	-16,67 %
-------------------------	----------------	----------------	-----------------

Prospetto n. 513

Comunità montane. Entrate per investimenti

Riscossioni in conto competenza

(importi in migliaia di euro)

Zona	Regione	2004	2005	Percentuale
Nord Ovest	PIEMONTE	15.787	12.165	-22,95 %
	LOMBARDIA	45.600	16.859	-63,03 %
	LIGURIA	23.498	24.233	3,13 %
Nord Ovest	Totale:	84.886	53.256	-37,26 %

Zona	Regione	2004	2005	Percentuale
Nord Est	VENETO	8.186	7.233	-11,64 %
	FRIULI V. GIULIA	67.750	5.150	-92,40 %
	EMILIA ROMAGNA	4.382	6.455	47,29 %
Nord Est	Totale:	80.318	18.838	-76,55 %

Zona	Regione	2004	2005	Percentuale
Centro	TOSCANA	35.697	24.953	-30,10 %
	UMBRIA	3.150	5.765	83,02 %
	MARCHE	4.491	5.220	16,22 %
	LAZIO	2.186	557	-74,53 %
Centro	Totale:	45.524	36.494	-19,84 %

Zona	Regione	2004	2005	Percentuale
Sud	ABRUZZO	4.006	8.127	102,88 %
	MOLISE	1.433	7.125	397,26 %
	CAMPANIA	43.669	43.786	0,27 %
	PUGLIA	2.441	3.102	27,07 %
	BASILICATA	22.046	19.338	-12,28 %
	CALABRIA	5.463	4.189	-23,31 %
Sud	Totale:	79.057	85.667	8,36 %

Zona	Regione	2004	2005	Percentuale
Isole	SARDEGNA	14.581	6.496	-55,45 %
Isole	Totale:	14.581	6.496	-55,45 %

Totale generale:	304.366	200.751	-34,04 %
-------------------------	----------------	----------------	-----------------

Prospetto n. 514

Comunità montane. Entrate per investimenti

Residui in conto competenza

(importi in migliaia di euro)

Zona	Regione	2004	2005	Percentuale
Nord Ovest	PIEMONTE	62.600	31.928	-49,00 %
	LOMBARDIA	79.217	72.035	-9,07 %
	LIGURIA	23.916	14.553	-39,15 %
Nord Ovest	Totale:	165.732	118.515	-28,49 %

Zona	Regione	2004	2005	Percentuale
Nord Est	VENETO	13.916	21.287	52,96 %
	FRIULI V. GIULIA	27.539	39.225	42,44 %
	EMILIA ROMAGNA	29.510	22.605	-23,40 %
Nord Est	Totale:	70.965	83.117	17,12 %

Zona	Regione	2004	2005	Percentuale
Centro	TOSCANA	33.780	28.247	-16,38 %
	UMBRIA	9.833	13.641	38,73 %
	MARCHE	12.327	11.367	-7,79 %
	LAZIO	12.550	12.294	-2,04 %
Centro	Totale:	68.491	65.550	-4,29 %

Zona	Regione	2004	2005	Percentuale
Sud	ABRUZZO	13.315	16.380	23,02 %
	MOLISE	9.825	24.389	148,23 %
	CAMPANIA	92.313	103.483	12,10 %
	PUGLIA	2.528	26.557	950,58 %
	BASILICATA	29.443	20.580	-30,10 %
	CALABRIA	45.784	22.736	-50,34 %
Sud	Totale:	193.208	214.124	10,83 %

Zona	Regione	2004	2005	Percentuale
Isole	SARDEGNA	45.139	24.511	-45,70 %
Isole	Totale:	45.139	24.511	-45,70 %

Totale generale:	543.536	505.817	-6,94 %
-------------------------	----------------	----------------	----------------

Prospetto n. 515

Comunità montane. Entrate per investimenti

Accertamenti in conto residui

(importi in migliaia di euro)

Zona	Regione	2004	2005	Percentuale
Nord Ovest	PIEMONTE	195.838	183.133	-6,49 %
	LOMBARDIA	239.984	239.297	-0,29 %
	LIGURIA	60.049	59.147	-1,50 %
Nord Ovest	Totale:	495.871	481.577	-2,88 %

Zona	Regione	2004	2005	Percentuale
Nord Est	VENETO	48.090	43.297	-9,97 %
	FRIULI V. GIULIA	40.677	50.807	24,90 %
	EMILIA ROMAGNA	49.160	56.164	14,25 %
Nord Est	Totale:	137.927	150.268	8,95 %

Zona	Regione	2004	2005	Percentuale
Centro	TOSCANA	59.357	60.903	2,61 %
	UMBRIA	22.926	24.707	7,77 %
	MARCHE	29.280	27.465	-6,20 %
	LAZIO	65.127	64.009	-1,72 %
Centro	Totale:	176.690	177.083	0,22 %

Zona	Regione	2004	2005	Percentuale
Sud	ABRUZZO	48.548	44.197	-8,96 %
	MOLISE	73.674	65.118	-11,61 %
	CAMPANIA	338.684	334.570	-1,21 %
	PUGLIA	25.898	24.200	-6,56 %
	BASILICATA	67.750	71.659	5,77 %
	CALABRIA	78.727	103.338	31,26 %
Sud	Totale:	633.280	643.081	1,55 %

Zona	Regione	2004	2005	Percentuale
Isole	SARDEGNA	123.334	140.772	14,14 %
Isole	Totale:	123.334	140.772	14,14 %

Totale generale:	1.567.103	1.592.782	1,64 %
-------------------------	------------------	------------------	---------------

Prospetto n. 516

Comunità montane. Entrate per investimenti

Riscossioni in conto residui

(importi in migliaia di euro)

Zona	Regione	2004	2005	Percentuale
Nord Ovest	PIEMONTE	62.957	55.388	-12,02 %
	LOMBARDIA	72.486	74.188	2,35 %
	LIGURIA	22.789	18.777	-17,60 %
Nord Ovest	Totale:	158.231	148.353	-6,24 %

Zona	Regione	2004	2005	Percentuale
Nord Est	VENETO	18.070	13.791	-23,68 %
	FRIULI V. GIULIA	15.810	11.381	-28,01 %
	EMILIA ROMAGNA	19.960	18.105	-9,29 %
Nord Est	Totale:	53.839	43.277	-19,62 %

Zona	Regione	2004	2005	Percentuale
Centro	TOSCANA	20.751	24.221	16,72 %
	UMBRIA	7.294	8.414	15,35 %
	MARCHE	13.002	6.435	-50,50 %
	LAZIO	6.175	5.548	-10,16 %
Centro	Totale:	47.223	44.618	-5,52 %

Zona	Regione	2004	2005	Percentuale
Sud	ABRUZZO	14.518	12.981	-10,59 %
	MOLISE	6.899	10.776	56,19 %
	CAMPANIA	68.302	63.466	-7,08 %
	PUGLIA	3.503	3.680	5,05 %
	BASILICATA	19.331	23.945	23,87 %
	CALABRIA	18.277	13.445	-26,44 %
Sud	Totale:	130.830	128.293	-1,94 %

Zona	Regione	2004	2005	Percentuale
Isole	SARDEGNA	18.268	28.748	57,37 %
Isole	Totale:	18.268	28.748	57,37 %

Totale generale:	408.392	393.289	-3,70 %
-------------------------	----------------	----------------	----------------

Prospetto n. 517

Comunità montane. Entrate per investimenti

Residui in conto residui

(importi in migliaia di euro)

Zona	Regione	2004	2005	Percentuale
Nord Ovest	PIEMONTE	132.881	127.745	-3,87 %
	LOMBARDIA	167.498	165.109	-1,43 %
	LIGURIA	37.260	40.370	8,35 %
Nord Ovest	Totale:	337.640	333.225	-1,31 %

Zona	Regione	2004	2005	Percentuale
Nord Est	VENETO	30.020	29.506	-1,71 %
	FRIULI V. GIULIA	24.867	39.425	58,54 %
	EMILIA ROMAGNA	29.200	38.059	30,34 %
Nord Est	Totale:	84.088	106.991	27,24 %

Zona	Regione	2004	2005	Percentuale
Centro	TOSCANA	38.606	36.682	-4,98 %
	UMBRIA	15.632	16.293	4,23 %
	MARCHE	16.278	21.029	29,19 %
	LAZIO	58.952	58.461	-0,83 %
Centro	Totale:	129.467	132.465	2,32 %

Zona	Regione	2004	2005	Percentuale
Sud	ABRUZZO	34.029	31.215	-8,27 %
	MOLISE	66.774	54.342	-18,62 %
	CAMPANIA	270.382	271.104	0,27 %
	PUGLIA	22.395	20.520	-8,37 %
	BASILICATA	48.419	47.714	-1,46 %
	CALABRIA	60.450	89.893	48,71 %
Sud	Totale:	502.450	514.788	2,46 %

Zona	Regione	2004	2005	Percentuale
Isole	SARDEGNA	105.066	112.024	6,62 %
Isole	Totale:	105.066	112.024	6,62 %

Totale generale:	1.158.710	1.199.493	3,52 %
-------------------------	------------------	------------------	---------------

Prospetto n. 518

Comunità montane. Entrate per investimenti

Riscossioni totali

(importi in migliaia di euro)

Zona	Regione	2004	2005	Percentuale
Nord Ovest	PIEMONTE	78.744	67.553	-14,21 %
	LOMBARDIA	118.086	91.046	-22,90 %
	LIGURIA	46.287	43.010	-7,08 %
Nord Ovest	Totale:	243.117	201.609	-17,07 %

Zona	Regione	2004	2005	Percentuale
Nord Est	VENETO	26.255	21.024	-19,92 %
	FRIULI V. GIULIA	83.560	16.531	-80,22 %
	EMILIA ROMAGNA	24.342	24.559	0,89 %
Nord Est	Totale:	134.157	62.115	-53,70 %

Zona	Regione	2004	2005	Percentuale
Centro	TOSCANA	56.449	49.174	-12,89 %
	UMBRIA	10.444	14.179	35,76 %
	MARCHE	17.493	11.655	-33,37 %
	LAZIO	8.361	6.104	-26,99 %
Centro	Totale:	92.747	81.112	-12,54 %

Zona	Regione	2004	2005	Percentuale
Sud	ABRUZZO	18.524	21.108	13,95 %
	MOLISE	8.332	17.901	114,84 %
	CAMPANIA	111.971	107.252	-4,21 %
	PUGLIA	5.944	6.781	14,09 %
	BASILICATA	41.377	43.283	4,61 %
	CALABRIA	23.740	17.634	-25,72 %
Sud	Totale:	209.887	213.960	1,94 %

Zona	Regione	2004	2005	Percentuale
Isole	SARDEGNA	32.850	35.244	7,29 %
Isole	Totale:	32.850	35.244	7,29 %

Totale generale:	712.758	594.039	-16,66 %
-------------------------	----------------	----------------	-----------------

Prospetto n. 519

Comunità montane. Entrate per investimenti

Totale dei residui attivi da riportare

(importi in migliaia di euro)

Zona	Regione	2004	2005	Percentuale
Nord Ovest	PIEMONTE	195.481	159.673	-18,32 %
	LOMBARDIA	246.715	237.144	-3,88 %
	LIGURIA	61.176	54.923	-10,22 %
Nord Ovest	Totale:	503.373	451.740	-10,26 %

Zona	Regione	2004	2005	Percentuale
Nord Est	VENETO	43.937	50.793	15,60 %
	FRIULI V. GIULIA	52.406	78.651	50,08 %
	EMILIA ROMAGNA	58.710	60.665	3,33 %
Nord Est	Totale:	155.053	190.108	22,61 %

Zona	Regione	2004	2005	Percentuale
Centro	TOSCANA	72.386	64.929	-10,30 %
	UMBRIA	25.465	29.934	17,55 %
	MARCHE	28.606	32.396	13,25 %
	LAZIO	71.502	70.755	-1,04 %
Centro	Totale:	197.958	198.015	0,03 %

Zona	Regione	2004	2005	Percentuale
Sud	ABRUZZO	47.344	47.595	0,53 %
	MOLISE	76.599	78.730	2,78 %
	CAMPANIA	362.695	374.587	3,28 %
	PUGLIA	24.923	47.077	88,89 %
	BASILICATA	77.863	68.294	-12,29 %
	CALABRIA	106.234	112.629	6,02 %
Sud	Totale:	695.658	728.912	4,78 %

Zona	Regione	2004	2005	Percentuale
Isole	SARDEGNA	150.205	136.535	-9,10 %
Isole	Totale:	150.205	136.535	-9,10 %

Totale generale:	1.702.247	1.705.310	0,18 %
-------------------------	------------------	------------------	---------------

Prospetto n. 520

Comunità montane. Entrate. Titolo 5: entrate da servizi per conto terzi

Accertamenti in conto competenza

(importi in migliaia di euro)

Zona	Regione	2004	2005	Percentuale
Nord Ovest	PIEMONTE	11.284	9.546	-15,40 %
	LOMBARDIA	15.336	13.207	-13,88 %
	LIGURIA	3.326	3.161	-4,97 %
Nord Ovest	Totale:	29.946	25.914	-13,47 %

Zona	Regione	2004	2005	Percentuale
Nord Est	VENETO	33.340	69.185	107,51 %
	FRIULI V. GIULIA	1.988	2.196	10,50 %
	EMILIA ROMAGNA	4.418	4.205	-4,81 %
Nord Est	Totale:	39.745	75.586	90,18 %

Zona	Regione	2004	2005	Percentuale
Centro	TOSCANA	29.835	28.928	-3,04 %
	UMBRIA	8.923	8.038	-9,92 %
	MARCHE	3.677	3.299	-10,28 %
	LAZIO	2.302	2.290	-0,52 %
Centro	Totale:	44.737	42.556	-4,88 %

Zona	Regione	2004	2005	Percentuale
Sud	ABRUZZO	3.483	3.698	6,15 %
	MOLISE	4.617	8.781	90,19 %
	CAMPANIA	15.112	14.691	-2,78 %
	PUGLIA	1.508	1.492	-1,08 %
	BASILICATA	20.830	22.482	7,93 %
	CALABRIA	5.280	5.496	4,10 %
Sud	Totale:	50.830	56.640	11,43 %

Zona	Regione	2004	2005	Percentuale
Isole	SARDEGNA	3.807	3.904	2,53 %
Isole	Totale:	3.807	3.904	2,53 %

Totale generale:	169.066	204.600	21,02 %
-------------------------	----------------	----------------	----------------

Prospetto n. 521

Comunità montane. Entrate. Titolo 5: entrate da servizi per conto terzi

Residui in conto competenza

(importi in migliaia di euro)

Zona	Regione	2004	2005	Percentuale
Nord Ovest	PIEMONTE	2.776	1.019	-63,28 %
	LOMBARDIA	2.080	1.807	-13,12 %
	LIGURIA	73	88	20,04 %
Nord Ovest	Totale:	4.929	2.915	-40,87 %

Zona	Regione	2004	2005	Percentuale
Nord Est	VENETO	10.249	8.067	-21,29 %
	FRIULI V. GIULIA	54	16	-71,24 %
	EMILIA ROMAGNA	980	370	-62,26 %
Nord Est	Totale:	11.284	8.452	-25,09 %

Zona	Regione	2004	2005	Percentuale
Centro	TOSCANA	2.486	1.961	-21,12 %
	UMBRIA	400	705	76,29 %
	MARCHE	288	370	28,41 %
	LAZIO	196	208	6,21 %
Centro	Totale:	3.370	3.244	-3,75 %

Zona	Regione	2004	2005	Percentuale
Sud	ABRUZZO	249	161	-35,32 %
	MOLISE	956	1.351	41,35 %
	CAMPANIA	386	250	-35,10 %
	PUGLIA	152	49	-67,76 %
	BASILICATA	14.962	9.459	-36,78 %
	CALABRIA	392	99	-74,86 %
Sud	Totale:	17.097	11.369	-33,50 %

Zona	Regione	2004	2005	Percentuale
Isole	SARDEGNA	283	101	-64,49 %
Isole	Totale:	283	101	-64,49 %

Totale generale:	36.963	26.080	-29,44 %
-------------------------	---------------	---------------	-----------------

Prospetto n. 522

Comunità montane. Entrate. Titolo 5: entrate da servizi per conto terzi

Residui in conto residui

(importi in migliaia di euro)

Zona	Regione	2004	2005	Percentuale
Nord Ovest	PIEMONTE	293	537	83,54 %
	LOMBARDIA	1.269	1.388	9,36 %
	LIGURIA	137	152	11,21 %
Nord Ovest	Totale:	1.698	2.077	22,30 %

Zona	Regione	2004	2005	Percentuale
Nord Est	VENETO	16.266	13.923	-14,40 %
	FRIULI V. GIULIA	21	33	58,19 %
	EMILIA ROMAGNA	233	795	241,12 %
Nord Est	Totale:	16.521	14.752	-10,70 %

Zona	Regione	2004	2005	Percentuale
Centro	TOSCANA	967	960	-0,77 %
	UMBRIA	517	549	6,24 %
	MARCHE	278	246	-11,48 %
	LAZIO	55	92	67,30 %
Centro	Totale:	1.818	1.848	1,65 %

Zona	Regione	2004	2005	Percentuale
Sud	ABRUZZO	170	213	25,18 %
	MOLISE	1.193	1.175	-1,56 %
	CAMPANIA	354	468	32,15 %
	PUGLIA	35	101	191,03 %
	BASILICATA	28.018	36.533	30,39 %
	CALABRIA	615	604	-1,75 %
Sud	Totale:	30.385	39.094	28,66 %

Zona	Regione	2004	2005	Percentuale
Isole	SARDEGNA	73	102	40,06 %
Isole	Totale:	73	102	40,06 %

Totale generale:	50.494	57.872	14,61 %
-------------------------	---------------	---------------	----------------

Prospetto n. 523

Comunità montane. Entrate. Titolo 5: entrate da servizi per conto terzi

Totale dei residui attivi da riportare

(importi in migliaia di euro)

Zona	Regione	2004	2005	Percentuale
Nord Ovest	PIEMONTE	3.069	1.557	-49,27 %
	LOMBARDIA	3.349	3.195	-4,60 %
	LIGURIA	210	240	14,29 %
Nord Ovest	Totale:	6.628	4.992	-24,68 %

Zona	Regione	2004	2005	Percentuale
Nord Est	VENETO	26.515	21.990	-17,07 %
	FRIULI V. GIULIA	75	49	-34,89 %
	EMILIA ROMAGNA	1.213	1.165	-3,96 %
Nord Est	Totale:	27.804	23.204	-16,54 %

Zona	Regione	2004	2005	Percentuale
Centro	TOSCANA	3.454	2.921	-15,42 %
	UMBRIA	916	1.254	36,80 %
	MARCHE	567	616	8,81 %
	LAZIO	251	300	19,65 %
Centro	Totale:	5.188	5.091	-1,86 %

Zona	Regione	2004	2005	Percentuale
Sud	ABRUZZO	418	373	-10,76 %
	MOLISE	2.149	2.526	17,52 %
	CAMPANIA	740	719	-2,90 %
	PUGLIA	187	150	-19,87 %
	BASILICATA	42.980	45.992	7,01 %
	CALABRIA	1.007	703	-30,22 %
Sud	Totale:	47.482	50.462	6,28 %

Zona	Regione	2004	2005	Percentuale
Isole	SARDEGNA	356	202	-43,14 %
Isole	Totale:	356	202	-43,14 %

Totale generale:	87.457	83.952	-4,01 %
-------------------------	---------------	---------------	----------------

Prospetto n. 524

Comunità montane. Entrate. Totale generale dell'entrata

Stanziamenti in conto competenza

(importi in migliaia di euro)

Zona	Regione	2004	2005	Percentuale
Nord Ovest	PIEMONTE	196.504	177.179	-9,83 %
	LOMBARDIA	296.975	260.541	-12,27 %
	LIGURIA	139.305	94.760	-31,98 %
Nord Ovest	Totale:	632.784	532.480	-15,85 %

Zona	Regione	2004	2005	Percentuale
Nord Est	VENETO	116.614	159.360	36,66 %
	FRIULI V. GIULIA	146.359	93.303	-36,25 %
	EMILIA ROMAGNA	96.722	83.936	-13,22 %
Nord Est	Totale:	359.694	336.599	-6,42 %

Zona	Regione	2004	2005	Percentuale
Centro	TOSCANA	232.908	201.278	-13,58 %
	UMBRIA	76.850	83.491	8,64 %
	MARCHE	63.282	69.528	9,87 %
	LAZIO	62.239	53.381	-14,23 %
Centro	Totale:	435.279	407.678	-6,34 %

Zona	Regione	2004	2005	Percentuale
Sud	ABRUZZO	86.018	87.877	2,16 %
	MOLISE	106.039	90.266	-14,87 %
	CAMPANIA	917.778	780.028	-15,01 %
	PUGLIA	33.550	45.230	34,81 %
	BASILICATA	160.952	121.165	-24,72 %
	CALABRIA	314.672	265.851	-15,51 %
Sud	Totale:	1.619.008	1.390.418	-14,12 %

Zona	Regione	2004	2005	Percentuale
Isole	SARDEGNA	98.028	72.885	-25,65 %
Isole	Totale:	98.028	72.885	-25,65 %

Totale generale:	3.144.794	2.740.059	-12,87 %
-------------------------	------------------	------------------	-----------------

Prospetto n. 525

Comunità montane. Entrate. Totale generale dell'entrata**Accertamenti in conto competenza**

(importi in migliaia di euro)

Zona	Regione	2004	2005	Percentuale
Nord Ovest	PIEMONTE	158.813	125.631	-20,89 %
	LOMBARDIA	232.965	195.690	-16,00 %
	LIGURIA	72.911	60.017	-17,69 %
Nord Ovest	Totale:	464.688	381.337	-17,94 %

Zona	Regione	2004	2005	Percentuale
Nord Est	VENETO	85.181	127.198	49,33 %
	FRIULI V. GIULIA	120.585	74.168	-38,49 %
	EMILIA ROMAGNA	73.769	68.576	-7,04 %
Nord Est	Totale:	279.535	269.943	-3,43 %

Zona	Regione	2004	2005	Percentuale
Centro	TOSCANA	180.980	156.243	-13,67 %
	UMBRIA	60.817	68.756	13,05 %
	MARCHE	50.415	50.426	0,02 %
	LAZIO	28.516	26.755	-6,18 %
Centro	Totale:	320.727	302.179	-5,78 %

Zona	Regione	2004	2005	Percentuale
Sud	ABRUZZO	57.904	59.953	3,54 %
	MOLISE	28.378	53.125	87,20 %
	CAMPANIA	193.423	199.700	3,24 %
	PUGLIA	15.530	36.232	133,30 %
	BASILICATA	87.838	79.367	-9,64 %
	CALABRIA	81.824	57.223	-30,07 %
Sud	Totale:	464.899	485.600	4,45 %

Zona	Regione	2004	2005	Percentuale
Isole	SARDEGNA	91.932	63.800	-30,60 %
Isole	Totale:	91.932	63.800	-30,60 %

Totale generale:	1.621.781	1.502.859	-7,33 %
-------------------------	------------------	------------------	----------------

Prospetto n. 526

Comunità montane. Entrate. Totale generale dell'entrata

Riscossioni in conto competenza

(importi in migliaia di euro)

Zona	Regione	2004	2005	Percentuale
Nord Ovest	PIEMONTE	76.083	72.163	-5,15 %
	LOMBARDIA	129.320	94.055	-27,27 %
	LIGURIA	37.736	39.269	4,06 %
Nord Ovest	Totale:	243.139	205.486	-15,49 %

Zona	Regione	2004	2005	Percentuale
Nord Est	VENETO	52.337	87.778	67,72 %
	FRIULI V. GIULIA	86.086	26.050	-69,74 %
	EMILIA ROMAGNA	30.280	30.353	0,24 %
Nord Est	Totale:	168.703	144.181	-14,54 %

Zona	Regione	2004	2005	Percentuale
Centro	TOSCANA	117.824	102.226	-13,24 %
	UMBRIA	42.006	43.219	2,89 %
	MARCHE	27.498	27.448	-0,18 %
	LAZIO	13.076	10.303	-21,20 %
Centro	Totale:	200.404	183.196	-8,59 %

Zona	Regione	2004	2005	Percentuale
Sud	ABRUZZO	32.023	35.362	10,43 %
	MOLISE	13.779	23.618	71,41 %
	CAMPANIA	91.524	83.188	-9,11 %
	PUGLIA	12.447	8.714	-30,00 %
	BASILICATA	39.037	44.480	13,94 %
	CALABRIA	31.915	28.162	-11,76 %
Sud	Totale:	220.724	223.524	1,27 %

Zona	Regione	2004	2005	Percentuale
Isole	SARDEGNA	37.356	29.296	-21,58 %
Isole	Totale:	37.356	29.296	-21,58 %

Totale generale:	870.326	785.684	-9,73 %
-------------------------	----------------	----------------	----------------

Prospetto n. 527

Comunità montane. Entrate. Totale generale dell'entrata

Accertamenti in conto residui

(importi in migliaia di euro)

Zona	Regione	2004	2005	Percentuale
Nord Ovest	PIEMONTE	219.921	210.336	-4,36 %
	LOMBARDIA	274.718	277.400	0,98 %
	LIGURIA	71.513	74.999	4,87 %
Nord Ovest	Totale:	566.152	562.735	-0,60 %

Zona	Regione	2004	2005	Percentuale
Nord Est	VENETO	90.743	84.707	-6,65 %
	FRIULI V. GIULIA	48.070	59.290	23,34 %
	EMILIA ROMAGNA	72.703	75.150	3,37 %
Nord Est	Totale:	211.515	219.147	3,61 %

Zona	Regione	2004	2005	Percentuale
Centro	TOSCANA	102.671	106.398	3,63 %
	UMBRIA	44.651	44.347	-0,68 %
	MARCHE	42.994	42.685	-0,72 %
	LAZIO	70.054	70.113	0,09 %
Centro	Totale:	260.370	263.543	1,22 %

Zona	Regione	2004	2005	Percentuale
Sud	ABRUZZO	60.689	61.539	1,40 %
	MOLISE	83.423	74.659	-10,51 %
	CAMPANIA	366.757	361.036	-1,56 %
	PUGLIA	27.954	25.798	-7,71 %
	BASILICATA	103.819	122.685	18,17 %
	CALABRIA	94.146	117.234	24,52 %
Sud	Totale:	736.789	762.949	3,55 %

Zona	Regione	2004	2005	Percentuale
Isole	SARDEGNA	140.967	163.205	15,77 %
Isole	Totale:	140.967	163.205	15,77 %

Totale generale:	1.915.794	1.971.580	2,91 %
-------------------------	------------------	------------------	---------------

Prospetto n. 528

Comunità montane. Entrate. Totale generale dell'entrata

Riscossioni in conto residui

(importi in migliaia di euro)

Zona	Regione	2004	2005	Percentuale
Nord Ovest	PIEMONTE	79.425	75.825	-4,53 %
	LOMBARDIA	92.620	99.355	7,27 %
	LIGURIA	29.534	29.168	-1,24 %
Nord Ovest	Totale:	201.579	204.349	1,37 %

Zona	Regione	2004	2005	Percentuale
Nord Est	VENETO	37.922	35.781	-5,65 %
	FRIULI V. GIULIA	21.708	17.108	-21,19 %
	EMILIA ROMAGNA	31.112	30.373	-2,38 %
Nord Est	Totale:	90.743	83.262	-8,24 %

Zona	Regione	2004	2005	Percentuale
Centro	TOSCANA	46.335	51.122	10,33 %
	UMBRIA	17.970	18.248	1,55 %
	MARCHE	21.599	15.979	-26,02 %
	LAZIO	7.681	8.739	13,77 %
Centro	Totale:	93.585	94.088	0,54 %

Zona	Regione	2004	2005	Percentuale
Sud	ABRUZZO	21.056	25.799	22,53 %
	MOLISE	11.258	15.451	37,25 %
	CAMPANIA	78.833	74.101	-6,00 %
	PUGLIA	4.371	4.867	11,34 %
	BASILICATA	23.708	35.201	48,47 %
	CALABRIA	23.275	18.668	-19,79 %
	Sud	Totale:	162.501	174.086

Zona	Regione	2004	2005	Percentuale
Isole	SARDEGNA	24.151	41.987	73,85 %
Isole	Totale:	24.151	41.987	73,85 %

Totale generale:	572.560	597.771	4,40 %
-------------------------	----------------	----------------	---------------

Prospetto n. 529

Comunità montane. Entrate. Totale generale dell'entrata

Riscossioni totali

(importi in migliaia di euro)

Zona	Regione	2004	2005	Percentuale
Nord Ovest	PIEMONTE	155.509	147.988	-4,84 %
	LOMBARDIA	221.940	193.410	-12,86 %
	LIGURIA	67.269	68.437	1,74 %
Nord Ovest	Totale:	444.718	409.835	-7,84 %

Zona	Regione	2004	2005	Percentuale
Nord Est	VENETO	90.259	123.559	36,89 %
	FRIULI V. GIULIA	107.795	43.158	-59,96 %
	EMILIA ROMAGNA	61.392	60.726	-1,09 %
Nord Est	Totale:	259.446	227.443	-12,34 %

Zona	Regione	2004	2005	Percentuale
Centro	TOSCANA	164.159	153.348	-6,59 %
	UMBRIA	59.977	61.467	2,48 %
	MARCHE	49.097	43.427	-11,55 %
	LAZIO	20.757	19.042	-8,26 %
Centro	Totale:	293.990	277.284	-5,68 %

Zona	Regione	2004	2005	Percentuale
Sud	ABRUZZO	53.079	61.161	15,23 %
	MOLISE	25.037	39.069	56,05 %
	CAMPANIA	170.357	157.289	-7,67 %
	PUGLIA	16.818	13.580	-19,25 %
	BASILICATA	62.745	79.681	26,99 %
	CALABRIA	55.190	46.831	-15,15 %
Sud	Totale:	383.225	397.611	3,75 %

Zona	Regione	2004	2005	Percentuale
Isole	SARDEGNA	61.507	71.283	15,89 %
Isole	Totale:	61.507	71.283	15,89 %

Totale generale:	1.442.886	1.383.456	-4,12 %
-------------------------	------------------	------------------	----------------

Prospetto n. 530

Comunità montane. Entrate. Totale generale dell'entrata

Totale dei residui attivi da riportare

(importi in migliaia di euro)

Zona	Regione	2004	2005	Percentuale
Nord Ovest	PIEMONTE	223.225	187.979	-15,79 %
	LOMBARDIA	285.742	279.679	-2,12 %
	LIGURIA	77.155	66.578	-13,71 %
Nord Ovest	Totale:	586.122	534.237	-8,85 %

Zona	Regione	2004	2005	Percentuale
Nord Est	VENETO	85.665	88.347	3,13 %
	FRIULI V. GIULIA	60.860	90.300	48,37 %
	EMILIA ROMAGNA	85.079	83.000	-2,44 %
Nord Est	Totale:	231.604	261.647	12,97 %

Zona	Regione	2004	2005	Percentuale
Centro	TOSCANA	119.492	109.293	-8,54 %
	UMBRIA	45.491	51.636	13,51 %
	MARCHE	44.312	49.684	12,12 %
	LAZIO	77.813	77.826	0,02 %
Centro	Totale:	287.108	288.439	0,46 %

Zona	Regione	2004	2005	Percentuale
Sud	ABRUZZO	65.515	60.331	-7,91 %
	MOLISE	86.764	88.714	2,25 %
	CAMPANIA	389.823	403.447	3,49 %
	PUGLIA	26.666	48.449	81,69 %
	BASILICATA	128.913	122.371	-5,07 %
	CALABRIA	120.781	127.626	5,67 %
Sud	Totale:	818.462	850.939	3,97 %

Zona	Regione	2004	2005	Percentuale
Isole	SARDEGNA	171.392	155.722	-9,14 %
Isole	Totale:	171.392	155.722	-9,14 %

Totale generale:	2.094.689	2.090.983	-0,18 %
-------------------------	------------------	------------------	----------------

Prospetto n. 531

Comunità montane. Spese. Titolo 1: spese correnti

Stanziamenti in conto competenza

(importi in migliaia di euro)

Zona	Regione	2004	2005	Percentuale
Nord Ovest	PIEMONTE	70.067	72.033	2,80 %
	LOMBARDIA	92.925	97.120	4,51 %
	LIGURIA	22.892	18.424	-19,52 %
Nord Ovest	Totale:	185.885	187.577	0,91 %

Zona	Regione	2004	2005	Percentuale
Nord Est	VENETO	30.195	29.059	-3,76 %
	FRIULI V. GIULIA	22.348	26.724	19,58 %
	EMILIA ROMAGNA	41.978	35.393	-15,69 %
Nord Est	Totale:	94.521	91.175	-3,54 %

Zona	Regione	2004	2005	Percentuale
Centro	TOSCANA	80.614	77.904	-3,36 %
	UMBRIA	34.506	36.575	6,00 %
	MARCHE	32.158	31.984	-0,54 %
	LAZIO	12.123	12.387	2,18 %
Centro	Totale:	159.401	158.849	-0,35 %

Zona	Regione	2004	2005	Percentuale
Sud	ABRUZZO	37.208	34.223	-8,02 %
	MOLISE	14.323	16.149	12,74 %
	CAMPANIA	46.111	41.262	-10,52 %
	PUGLIA	9.372	4.888	-47,84 %
	BASILICATA	15.679	17.428	11,16 %
	CALABRIA	28.816	26.812	-6,95 %
Sud	Totale:	151.509	140.762	-7,09 %

Zona	Regione	2004	2005	Percentuale
Isole	SARDEGNA	29.740	30.247	1,70 %
Isole	Totale:	29.740	30.247	1,70 %

Totale Generale:	621.056	608.611	-2,00 %
-------------------------	----------------	----------------	----------------

Prospetto n. 532

Comunità montane. Spese. Titolo 1: spese correnti

Impegni in conto competenza

(importi in migliaia di euro)

Zona	Regione	2004	2005	Percentuale
Nord Ovest	PIEMONTE	63.218	66.912	5,84 %
	LOMBARDIA	80.389	85.092	5,85 %
	LIGURIA	21.137	17.456	-17,42 %
Nord Ovest	Totale:	164.744	169.460	2,86 %

Zona	Regione	2004	2005	Percentuale
Nord Est	VENETO	26.966	26.163	-2,98 %
	FRIULI V. GIULIA	20.861	24.736	18,58 %
	EMILIA ROMAGNA	33.926	33.547	-1,12 %
Nord Est	Totale:	81.753	84.447	3,30 %

Zona	Regione	2004	2005	Percentuale
Centro	TOSCANA	71.814	70.248	-2,18 %
	UMBRIA	30.868	33.008	6,93 %
	MARCHE	28.222	29.303	3,83 %
	LAZIO	10.726	10.904	1,66 %
Centro	Totale:	141.630	143.463	1,29 %

Zona	Regione	2004	2005	Percentuale
Sud	ABRUZZO	33.698	31.161	-7,53 %
	MOLISE	11.994	12.853	7,16 %
	CAMPANIA	42.094	37.026	-12,04 %
	PUGLIA	8.671	4.606	-46,88 %
	BASILICATA	14.865	15.574	4,77 %
	CALABRIA	24.629	25.061	1,76 %
Sud	Totale:	135.952	126.282	-7,11 %

Zona	Regione	2004	2005	Percentuale
Isole	SARDEGNA	26.681	26.474	-0,77 %
Isole	Totale:	26.681	26.474	-0,77 %

Totale Generale:	550.760	550.126	-0,12 %
-------------------------	----------------	----------------	----------------

Prospetto n. 533

Comunità montane. Spese. Titolo 1: spese correnti

Pagamenti in conto competenza

(importi in migliaia di euro)

Zona	Regione	2004	2005	Percentuale
Nord Ovest	PIEMONTE	47.862	49.369	3,15 %
	LOMBARDIA	51.576	56.311	9,18 %
	LIGURIA	13.547	13.554	0,05 %
Nord Ovest	Totale:	112.986	119.234	5,53 %

Zona	Regione	2004	2005	Percentuale
Nord Est	VENETO	20.017	19.835	-0,91 %
	FRIULI V. GIULIA	14.554	15.902	9,26 %
	EMILIA ROMAGNA	20.081	20.130	0,24 %
Nord Est	Totale:	54.653	55.867	2,22 %

Zona	Regione	2004	2005	Percentuale
Centro	TOSCANA	48.422	44.634	-7,82 %
	UMBRIA	22.621	23.208	2,59 %
	MARCHE	18.998	19.251	1,33 %
	LAZIO	7.822	8.047	2,88 %
Centro	Totale:	97.863	95.140	-2,78 %

Zona	Regione	2004	2005	Percentuale
Sud	ABRUZZO	21.973	21.540	-1,97 %
	MOLISE	9.065	9.839	8,54 %
	CAMPANIA	34.487	30.722	-10,92 %
	PUGLIA	7.263	3.814	-47,49 %
	BASILICATA	11.743	12.268	4,47 %
	CALABRIA	21.496	21.828	1,54 %
Sud	Totale:	106.028	100.010	-5,68 %

Zona	Regione	2004	2005	Percentuale
Isole	SARDEGNA	17.020	18.067	6,15 %
Isole	Totale:	17.020	18.067	6,15 %

Totale Generale:	388.549	388.319	-0,06 %
-------------------------	----------------	----------------	----------------

Prospetto n. 534

Comunità montane. Spese. Titolo 1: spese correnti

Residui in conto competenza

(importi in migliaia di euro)

Zona	Regione	2004	2005	Percentuale
Nord Ovest	PIEMONTE	15.356	17.542	14,24 %
	LOMBARDIA	28.812	28.782	-0,11 %
	LIGURIA	7.590	3.902	-48,60 %
Nord Ovest	Totale:	51.758	50.225	-2,96 %

Zona	Regione	2004	2005	Percentuale
Nord Est	VENETO	6.949	6.328	-8,93 %
	FRIULI V. GIULIA	6.307	8.834	40,06 %
	EMILIA ROMAGNA	13.844	13.417	-3,08 %
Nord Est	Totale:	27.100	28.580	5,46 %

Zona	Regione	2004	2005	Percentuale
Centro	TOSCANA	23.392	25.614	9,50 %
	UMBRIA	8.246	9.800	18,84 %
	MARCHE	9.224	10.052	8,98 %
	LAZIO	2.905	2.857	-1,63 %
Centro	Totale:	43.767	48.323	10,41 %

Zona	Regione	2004	2005	Percentuale
Sud	ABRUZZO	11.725	9.621	-17,94 %
	MOLISE	2.929	3.014	2,88 %
	CAMPANIA	7.607	6.305	-17,12 %
	PUGLIA	1.408	792	-43,73 %
	BASILICATA	3.122	3.307	5,91 %
	CALABRIA	3.133	3.233	3,21 %
Sud	Totale:	29.924	26.272	-12,21 %

Zona	Regione	2004	2005	Percentuale
Isole	SARDEGNA	9.661	8.407	-12,98 %
Isole	Totale:	9.661	8.407	-12,98 %

Totale Generale:	162.211	161.807	-0,25 %
-------------------------	----------------	----------------	----------------

Prospetto n. 535

Comunità montane. Spese. Titolo 1: spese correnti

Impegni in conto residui

(importi in migliaia di euro)

Zona	Regione	2004	2005	Percentuale
Nord Ovest	PIEMONTE	20.712	20.586	-0,61 %
	LOMBARDIA	36.988	40.427	9,30 %
	LIGURIA	7.395	10.857	46,82 %
Nord Ovest	Totale:	65.095	71.870	10,41 %

Zona	Regione	2004	2005	Percentuale
Nord Est	VENETO	10.147	10.476	3,24 %
	FRIULI V. GIULIA	7.821	9.156	17,07 %
	EMILIA ROMAGNA	23.863	18.373	-23,01 %
Nord Est	Totale:	41.831	38.005	-9,15 %

Zona	Regione	2004	2005	Percentuale
Centro	TOSCANA	47.304	45.260	-4,32 %
	UMBRIA	19.969	17.911	-10,30 %
	MARCHE	15.303	14.687	-4,02 %
	LAZIO	4.353	4.735	8,78 %
Centro	Totale:	86.928	82.594	-4,99 %

Zona	Regione	2004	2005	Percentuale
Sud	ABRUZZO	16.363	18.234	11,44 %
	MOLISE	6.784	6.284	-7,37 %
	CAMPANIA	14.227	15.051	5,79 %
	PUGLIA	8.832	5.403	-38,83 %
	BASILICATA	4.992	5.057	1,31 %
	CALABRIA	9.429	8.439	-10,50 %
Sud	Totale:	60.628	58.468	-3,56 %

Zona	Regione	2004	2005	Percentuale
Isole	SARDEGNA	15.934	18.146	13,88 %
Isole	Totale:	15.934	18.146	13,88 %

Totale Generale:	270.415	269.082	-0,49 %
-------------------------	----------------	----------------	----------------

Prospetto n. 536

Comunità montane. Spese. Titolo 1: spese correnti

Pagamenti in conto residui

(importi in migliaia di euro)

Zona	Regione	2004	2005	Percentuale
Nord Ovest	PIEMONTE	13.981	12.925	-7,55 %
	LOMBARDIA	23.895	25.828	8,09 %
	LIGURIA	3.719	3.467	-6,76 %
Nord Ovest	Totale:	41.595	42.220	1,50 %

Zona	Regione	2004	2005	Percentuale
Nord Est	VENETO	6.106	6.542	7,15 %
	FRIULI V. GIULIA	4.591	5.879	28,04 %
	EMILIA ROMAGNA	12.198	10.057	-17,56 %
Nord Est	Totale:	22.895	22.477	-1,82 %

Zona	Regione	2004	2005	Percentuale
Centro	TOSCANA	24.406	21.950	-10,06 %
	UMBRIA	9.924	8.393	-15,43 %
	MARCHE	8.467	7.556	-10,76 %
	LAZIO	2.345	1.729	-26,24 %
Centro	Totale:	45.141	39.628	-12,21 %

Zona	Regione	2004	2005	Percentuale
Sud	ABRUZZO	8.927	10.452	17,08 %
	MOLISE	2.627	2.324	-11,54 %
	CAMPANIA	5.809	6.222	7,11 %
	PUGLIA	4.783	1.097	-77,07 %
	BASILICATA	2.507	2.274	-9,28 %
	CALABRIA	3.718	2.853	-23,26 %
Sud	Totale:	28.372	25.222	-11,10 %

Zona	Regione	2004	2005	Percentuale
Isole	SARDEGNA	6.591	8.097	22,85 %
Isole	Totale:	6.591	8.097	22,85 %

Totale Generale:	144.594	137.645	-4,81 %
-------------------------	----------------	----------------	----------------

Prospetto n. 537

Comunità montane. Spese. Titolo 1: spese correnti

Residui in conto residui

(importi in migliaia di euro)

Zona	Regione	2004	2005	Percentuale
Nord Ovest	PIEMONTE	6.730	7.661	13,83 %
	LOMBARDIA	13.093	14.599	11,50 %
	LIGURIA	3.676	7.390	101,02 %
Nord Ovest	Totale:	23.500	29.649	26,17 %

Zona	Regione	2004	2005	Percentuale
Nord Est	VENETO	4.041	3.934	-2,66 %
	FRIULI V. GIULIA	3.229	3.277	1,47 %
	EMILIA ROMAGNA	11.665	8.316	-28,71 %
Nord Est	Totale:	18.935	15.527	-18,00 %

Zona	Regione	2004	2005	Percentuale
Centro	TOSCANA	22.898	23.310	1,80 %
	UMBRIA	10.044	9.518	-5,24 %
	MARCHE	6.836	7.131	4,32 %
	LAZIO	2.008	3.006	49,66 %
Centro	Totale:	41.787	42.966	2,82 %

Zona	Regione	2004	2005	Percentuale
Sud	ABRUZZO	7.436	7.782	4,66 %
	MOLISE	4.157	3.960	-4,73 %
	CAMPANIA	8.418	8.829	4,88 %
	PUGLIA	4.049	4.306	6,34 %
	BASILICATA	2.485	2.783	12,00 %
	CALABRIA	5.711	5.586	-2,20 %
Sud	Totale:	32.256	33.246	3,07 %

Zona	Regione	2004	2005	Percentuale
Isole	SARDEGNA	9.343	10.049	7,55 %
Isole	Totale:	9.343	10.049	7,55 %

Totale Generale:	125.822	131.437	4,46 %
-------------------------	----------------	----------------	---------------

Prospetto n. 538

Comunità montane. Spese. Titolo 1: spese correnti

Pagamenti totali

(importi in migliaia di euro)

Zona	Regione	2004	2005	Percentuale
Nord Ovest	PIEMONTE	61.844	62.295	0,73 %
	LOMBARDIA	75.471	82.139	8,83 %
	LIGURIA	17.266	17.021	-1,41 %
Nord Ovest	Totale:	154.580	161.455	4,45 %

Zona	Regione	2004	2005	Percentuale
Nord Est	VENETO	26.123	26.378	0,97 %
	FRIULI V. GIULIA	19.145	21.781	13,77 %
	EMILIA ROMAGNA	32.280	30.186	-6,48 %
Nord Est	Totale:	77.548	78.345	1,03 %

Zona	Regione	2004	2005	Percentuale
Centro	TOSCANA	72.827	66.584	-8,57 %
	UMBRIA	32.546	31.601	-2,90 %
	MARCHE	27.465	26.807	-2,40 %
	LAZIO	10.166	9.776	-3,83 %
Centro	Totale:	143.004	134.768	-5,76 %

Zona	Regione	2004	2005	Percentuale
Sud	ABRUZZO	30.901	31.992	3,53 %
	MOLISE	11.692	12.163	4,02 %
	CAMPANIA	40.296	36.944	-8,32 %
	PUGLIA	12.046	4.911	-59,23 %
	BASILICATA	14.250	14.542	2,05 %
	CALABRIA	25.214	24.681	-2,11 %
Sud	Totale:	134.399	125.233	-6,82 %

Zona	Regione	2004	2005	Percentuale
Isole	SARDEGNA	23.611	26.164	10,82 %
Isole	Totale:	23.611	26.164	10,82 %

Totale Generale:	533.143	525.964	-1,35 %
-------------------------	----------------	----------------	----------------

Prospetto n. 539

Comunità montane. Spese. Titolo 1: spese correnti

Totale dei residui passivi da riportare

(importi in migliaia di euro)

Zona	Regione	2004	2005	Percentuale
Nord Ovest	PIEMONTE	22.086	25.203	14,11 %
	LOMBARDIA	41.906	43.380	3,52 %
	LIGURIA	11.266	11.291	0,22 %
Nord Ovest	Totale:	75.258	79.875	6,13 %

Zona	Regione	2004	2005	Percentuale
Nord Est	VENETO	10.990	10.262	-6,62 %
	FRIULI V. GIULIA	9.537	12.111	27,00 %
	EMILIA ROMAGNA	25.509	21.734	-14,80 %
Nord Est	Totale:	46.035	44.107	-4,19 %

Zona	Regione	2004	2005	Percentuale
Centro	TOSCANA	46.291	48.924	5,69 %
	UMBRIA	18.291	19.318	5,62 %
	MARCHE	16.060	17.184	6,99 %
	LAZIO	4.913	5.863	19,34 %
Centro	Totale:	85.555	91.289	6,70 %

Zona	Regione	2004	2005	Percentuale
Sud	ABRUZZO	19.160	17.403	-9,17 %
	MOLISE	7.086	6.974	-1,59 %
	CAMPANIA	16.025	15.133	-5,57 %
	PUGLIA	5.457	5.098	-6,58 %
	BASILICATA	5.607	6.090	8,61 %
	CALABRIA	8.844	8.819	-0,28 %
Sud	Totale:	62.180	59.518	-4,28 %

Zona	Regione	2004	2005	Percentuale
Isole	SARDEGNA	19.004	18.455	-2,89 %
Isole	Totale:	19.004	18.455	-2,89 %

Totale Generale:	288.032	293.243	1,81 %
-------------------------	----------------	----------------	---------------

Prospetto n. 540

Comunità Montane. Spese. Titolo 1 intervento 1: personale
Impegni in conto competenza

(importi in migliaia di euro)

Zona	Regione	2004	2005	Percentuale
Nord Ovest	PIEMONTE	16.986	18.081	6,45 %
	LOMBARDIA	14.909	16.463	10,42 %
	LIGURIA	7.292	7.522	3,16 %
Nord Ovest	Totale:	39.187	42.066	7,35 %

Zona	Regione	2004	2005	Percentuale
Nord Est	VENETO	6.242	6.395	2,45 %
	FRIULI V. GIULIA	5.539	6.140	10,86 %
	EMILIA ROMAGNA	7.613	7.740	1,67 %
Nord Est	Totale:	19.394	20.276	4,55 %

Zona	Regione	2004	2005	Percentuale
Centro	TOSCANA	21.927	22.635	3,23 %
	UMBRIA	17.529	18.381	4,86 %
	MARCHE	5.804	6.140	5,79 %
	LAZIO	4.084	4.227	3,50 %
Centro	Totale:	49.344	51.383	4,13 %

Zona	Regione	2004	2005	Percentuale
Sud	ABRUZZO	6.538	6.765	3,46 %
	MOLISE	4.395	4.314	-1,84 %
	CAMPANIA	22.610	25.048	10,79 %
	PUGLIA	1.938	1.924	-0,71 %
	BASILICATA	8.170	8.125	-0,56 %
	CALABRIA	15.165	15.455	1,91 %
Sud	Totale:	58.816	61.630	4,79 %

Zona	Regione	2004	2005	Percentuale
Isole	SARDEGNA	6.660	8.558	28,49 %
Isole	Totale:	6.660	8.558	28,49 %

Totale generale:	173.401	183.913	6,06 %
-------------------------	----------------	----------------	---------------

Prospetto n. 541

Comunità Montane. Spese. Titolo 1 intervento 2: acquisto di beni e servizi

Impegni in conto competenza

(importi in migliaia di euro)

Zona	Regione	2004	2005	Percentuale
Nord Ovest	PIEMONTE	2.893	3.030	4,72 %
	LOMBARDIA	2.169	2.169	0,01 %
	LIGURIA	1.040	948	-8,78 %
Nord Ovest	Totale:	6.102	6.147	0,74 %

Zona	Regione	2004	2005	Percentuale
Nord Est	VENETO	1.174	1.108	-5,63 %
	FRIULI V. GIULIA	352	487	38,32 %
	EMILIA ROMAGNA	1.108	1.028	-7,23 %
Nord Est	Totale:	2.635	2.624	-0,43 %

Zona	Regione	2004	2005	Percentuale
Centro	TOSCANA	2.954	2.658	-10,01 %
	UMBRIA	1.326	1.517	14,40 %
	MARCHE	2.042	3.283	60,77 %
	LAZIO	830	1.146	38,06 %
Centro	Totale:	7.152	8.605	20,31 %

Zona	Regione	2004	2005	Percentuale
Sud	ABRUZZO	1.404	1.386	-1,25 %
	MOLISE	979	1.051	7,40 %
	CAMPANIA	1.330	1.163	-12,52 %
	PUGLIA	190	281	47,57 %
	BASILICATA	495	603	21,62 %
	CALABRIA	876	947	8,09 %
Sud	Totale:	5.274	5.431	2,97 %

Zona	Regione	2004	2005	Percentuale
Isole	SARDEGNA	520	440	-15,31 %
Isole	Totale:	520	440	-15,31 %

Totale generale:	21.683	23.247	7,21 %
-------------------------	---------------	---------------	---------------

Prospetto n. 542

Comunità Montane. Spese. Titolo 1 intervento 3: prestazioni di servizi

Impegni in conto competenza

(importi in migliaia di euro)

Zona	Regione	2004	2005	Percentuale
Nord Ovest	PIEMONTE	28.967	28.988	0,07 %
	LOMBARDIA	38.827	43.680	12,50 %
	LIGURIA	7.479	5.725	-23,45 %
Nord Ovest	Totale:	75.273	78.393	4,15 %

Zona	Regione	2004	2005	Percentuale
Nord Est	VENETO	13.404	12.629	-5,78 %
	FRIULI V. GIULIA	10.739	14.625	36,19 %
	EMILIA ROMAGNA	19.017	18.960	-0,30 %
Nord Est	Totale:	43.160	46.215	7,08 %

Zona	Regione	2004	2005	Percentuale
Centro	TOSCANA	34.028	31.380	-7,78 %
	UMBRIA	9.427	10.254	8,77 %
	MARCHE	13.009	11.859	-8,84 %
	LAZIO	4.341	4.147	-4,47 %
Centro	Totale:	60.805	57.641	-5,20 %

Zona	Regione	2004	2005	Percentuale
Sud	ABRUZZO	11.629	10.636	-8,54 %
	MOLISE	4.462	4.770	6,91 %
	CAMPANIA	13.917	6.751	-51,49 %
	PUGLIA	1.339	1.266	-5,43 %
	BASILICATA	4.174	4.729	13,28 %
	CALABRIA	5.541	5.275	-4,79 %
Sud	Totale:	41.062	33.426	-18,60 %

Zona	Regione	2004	2005	Percentuale
Isole	SARDEGNA	14.884	13.440	-9,70 %
Isole	Totale:	14.884	13.440	-9,70 %

Totale generale:	235.185	229.115	-2,58 %
-------------------------	----------------	----------------	----------------

Prospetto n. 543

Comunità Montane. Spese. Titolo 1 intervento 4: utilizzo di beni di terzi

Impegni in conto competenza

(importi in migliaia di euro)

Zona	Regione	2004	2005	Percentuale
Nord Ovest	PIEMONTE	246	277	12,44 %
	LOMBARDIA	241	215	-10,58 %
	LIGURIA	127	136	6,75 %
Nord Ovest	Totale:	614	627	2,24 %

Zona	Regione	2004	2005	Percentuale
Nord Est	VENETO	87	79	-9,20 %
	FRIULI V. GIULIA	13	13	0,00 %
	EMILIA ROMAGNA	107	116	7,64 %
Nord Est	Totale:	208	208	0,10 %

Zona	Regione	2004	2005	Percentuale
Centro	TOSCANA	215	224	4,21 %
	UMBRIA	25	23	-6,76 %
	MARCHE	29	36	22,13 %
	LAZIO	75	74	-1,26 %
Centro	Totale:	344	357	3,74 %

Zona	Regione	2004	2005	Percentuale
Sud	ABRUZZO	37	30	-20,88 %
	MOLISE	53	54	1,53 %
	CAMPANIA	155	75	-51,51 %
	PUGLIA	63	63	0,54 %
	BASILICATA	62	65	5,13 %
	CALABRIA	19	21	7,67 %
Sud	Totale:	389	308	-20,96 %

Zona	Regione	2004	2005	Percentuale
Isole	SARDEGNA	89	82	-7,59 %
Isole	Totale:	89	82	-7,59 %

Totale generale:	1.644	1.582	-3,74 %
-------------------------	--------------	--------------	----------------

Prospetto n. 544

Comunità Montane. Spese. Titolo 1 intervento 5: trasferimenti

Impegni in conto competenza

(importi in migliaia di euro)

Zona	Regione	2004	2005	Percentuale
Nord Ovest	PIEMONTE	11.042	13.301	20,46 %
	LOMBARDIA	19.523	17.837	-8,64 %
	LIGURIA	4.067	1.916	-52,90 %
Nord Ovest	Totale:	34.632	33.053	-4,56 %

Zona	Regione	2004	2005	Percentuale
Nord Est	VENETO	4.084	4.396	7,63 %
	FRIULI V. GIULIA	3.149	2.076	-34,06 %
	EMILIA ROMAGNA	4.738	4.417	-6,77 %
Nord Est	Totale:	11.971	10.889	-9,04 %

Zona	Regione	2004	2005	Percentuale
Centro	TOSCANA	9.196	9.975	8,47 %
	UMBRIA	863	1.176	36,20 %
	MARCHE	4.985	5.332	6,97 %
	LAZIO	611	575	-5,82 %
Centro	Totale:	15.655	17.058	8,96 %

Zona	Regione	2004	2005	Percentuale
Sud	ABRUZZO	12.505	11.013	-11,93 %
	MOLISE	738	1.101	49,13 %
	CAMPANIA	2.061	2.039	-1,07 %
	PUGLIA	4.458	358	-91,96 %
	BASILICATA	415	425	2,57 %
	CALABRIA	1.284	1.483	15,51 %
Sud	Totale:	21.460	16.420	-23,49 %

Zona	Regione	2004	2005	Percentuale
Isole	SARDEGNA	2.053	1.572	-23,45 %
Isole	Totale:	2.053	1.572	-23,45 %

Totale generale:	85.771	78.991	-7,90 %
-------------------------	---------------	---------------	----------------

Prospetto n. 545
Comunità Montane. Spese. Titolo 1 intervento 6: interessi passivi ed oneri finanziari diversi

Impegni in conto competenza

(importi in migliaia di euro)

Zona	Regione	2004	2005	Percentuale
Nord Ovest	PIEMONTE	1.460	1.659	13,62 %
	LOMBARDIA	2.528	2.836	12,19 %
	LIGURIA	429	482	12,37 %
Nord Ovest	Totale:	4.417	4.977	12,68 %

Zona	Regione	2004	2005	Percentuale
Nord Est	VENETO	626	636	1,46 %
	FRIULI V. GIULIA	370	371	0,31 %
	EMILIA ROMAGNA	605	505	-16,48 %
Nord Est	Totale:	1.601	1.512	-5,58 %

Zona	Regione	2004	2005	Percentuale
Centro	TOSCANA	1.298	1.146	-11,75 %
	UMBRIA	625	594	-5,01 %
	MARCHE	572	572	0,05 %
	LAZIO	306	307	0,54 %
Centro	Totale:	2.801	2.619	-6,50 %

Zona	Regione	2004	2005	Percentuale
Sud	ABRUZZO	866	885	2,17 %
	MOLISE	906	570	-37,04 %
	CAMPANIA	733	781	6,45 %
	PUGLIA	420	416	-0,98 %
	BASILICATA	473	486	2,81 %
	CALABRIA	710	737	3,73 %
Sud	Totale:	4.108	3.874	-5,69 %

Zona	Regione	2004	2005	Percentuale
Isole	SARDEGNA	851	816	-4,09 %
Isole	Totale:	851	816	-4,09 %

Totale generale:	13.778	13.798	0,14 %
-------------------------	---------------	---------------	---------------

Prospetto n. 546

Comunità Montane. Spese. Titolo 1 intervento 7: imposte e tasse

Impegni in conto competenza

(importi in migliaia di euro)

Zona	Regione	2004	2005	Percentuale
Nord Ovest	PIEMONTE	1.423	1.409	-1,00 %
	LOMBARDIA	1.489	1.570	5,44 %
	LIGURIA	547	575	5,06 %
Nord Ovest	Totale:	3.459	3.553	2,73 %

Zona	Regione	2004	2005	Percentuale
Nord Est	VENETO	800	611	-23,67 %
	FRIULI V. GIULIA	680	834	22,60 %
	EMILIA ROMAGNA	600	657	9,47 %
Nord Est	Totale:	2.080	2.101	1,01 %

Zona	Regione	2004	2005	Percentuale
Centro	TOSCANA	2.107	2.173	3,13 %
	UMBRIA	1.072	1.062	-0,89 %
	MARCHE	1.187	1.248	5,07 %
	LAZIO	331	353	6,43 %
Centro	Totale:	4.698	4.835	2,94 %

Zona	Regione	2004	2005	Percentuale
Sud	ABRUZZO	409	397	-2,97 %
	MOLISE	344	375	9,07 %
	CAMPANIA	1.032	1.027	-0,46 %
	PUGLIA	220	238	8,53 %
	BASILICATA	1.011	1.001	-1,03 %
	CALABRIA	749	737	-1,61 %
	Sud	Totale:	3.765	3.776

Zona	Regione	2004	2005	Percentuale
Isole	SARDEGNA	937	771	-17,73 %
Isole	Totale:	937	771	-17,73 %

Totale generale:	14.939	15.037	0,66 %
-------------------------	---------------	---------------	---------------

Prospetto n. 547
Comunità Montane. Spese. Titolo 1 intervento 8: oneri straordinari della gestione corrente

Impegni in conto competenza

(importi in migliaia di euro)

Zona	Regione	2004	2005	Percentuale
Nord Ovest	PIEMONTE	187	154	-17,61 %
	LOMBARDIA	704	323	-54,13 %
	LIGURIA	157	152	-2,98 %
Nord Ovest	Totale:	1.047	629	-39,96 %

Zona	Regione	2004	2005	Percentuale
Nord Est	VENETO	547	310	-43,40 %
	FRIULI V. GIULIA	19	189	904,82 %
	EMILIA ROMAGNA	138	124	-9,89 %
Nord Est	Totale:	704	623	-11,46 %

Zona	Regione	2004	2005	Percentuale
Centro	TOSCANA	90	58	-35,63 %
	UMBRIA	0	0	p.n.c.
	MARCHE	301	491	62,92 %
	LAZIO	148	75	-49,50 %
Centro	Totale:	539	623	15,62 %

Zona	Regione	2004	2005	Percentuale
Sud	ABRUZZO	285	41	-85,46 %
	MOLISE	117	616	427,10 %
	CAMPANIA	252	142	-43,50 %
	PUGLIA	44	59	34,17 %
	BASILICATA	65	142	118,22 %
	CALABRIA	285	407	42,92 %
Sud	Totale:	1.048	1.409	34,38 %

Zona	Regione	2004	2005	Percentuale
Isole	SARDEGNA	181	289	60,01 %
Isole	Totale:	181	289	60,01 %

Totale generale:	3.519	3.573	1,54 %
-------------------------	--------------	--------------	---------------

Prospetto n. 548

Comunità Montane. Spese. Titolo 1 intervento 9: ammortamenti di esercizio

Impegni in conto competenza

(importi in migliaia di euro)

Zona	Regione	2004	2005	Percentuale
Nord Ovest	PIEMONTE	14	14	0,00 %
	LOMBARDIA	0	0	p.n.c.
	LIGURIA	0	0	p.n.c.
Nord Ovest	Totale:	14	14	0,00 %

Zona	Regione	2004	2005	Percentuale
Nord Est	VENETO	0	0	p.n.c.
	FRIULI V. GIULIA	0	0	p.n.c.
	EMILIA ROMAGNA	0	0	p.n.c.
Nord Est	Totale:	0	0	p.n.c.

Zona	Regione	2004	2005	Percentuale
Centro	TOSCANA	0	1	p.n.c.
	UMBRIA	0	0	p.n.c.
	MARCHE	292	342	17,12 %
	LAZIO	0	0	p.n.c.
Centro	Totale:	292	342	17,30 %

Zona	Regione	2004	2005	Percentuale
Sud	ABRUZZO	24	8	-68,24 %
	MOLISE	0	0	p.n.c.
	CAMPANIA	0	0	p.n.c.
	PUGLIA	0	0	p.n.c.
	BASILICATA	0	0	p.n.c.
	CALABRIA	0	0	p.n.c.
Sud	Totale:	24	8	-68,24 %

Zona	Regione	2004	2005	Percentuale
Isole	SARDEGNA	506	506	0,00 %
Isole	Totale:	506	506	0,00 %

Totale generale:	835	870	4,12 %
-------------------------	------------	------------	---------------

Prospetto n. 549
Comunità Montane. Spese. Titolo 1 intervento 10: fondo svalutazione crediti

Impegni in conto competenza

(importi in migliaia di euro)

Zona	Regione	2004	2005	Percentuale
Nord Ovest	PIEMONTE	0	0	p.n.c.
	LOMBARDIA	0	0	p.n.c.
	LIGURIA	0	0	p.n.c.
Nord Ovest	Totale:	0	0	p.n.c.

Zona	Regione	2004	2005	Percentuale
Nord Est	VENETO	0	0	p.n.c.
	FRIULI V. GIULIA	0	0	p.n.c.
	EMILIA ROMAGNA	0	0	p.n.c.
Nord Est	Totale:	0	0	p.n.c.

Zona	Regione	2004	2005	Percentuale
Centro	TOSCANA	0	0	p.n.c.
	UMBRIA	0	0	p.n.c.
	MARCHE	0	0	p.n.c.
	LAZIO	0	0	p.n.c.
Centro	Totale:	0	0	p.n.c.

Zona	Regione	2004	2005	Percentuale
Sud	ABRUZZO	0	0	p.n.c.
	MOLISE	0	0	p.n.c.
	CAMPANIA	0	0	p.n.c.
	PUGLIA	0	0	p.n.c.
	BASILICATA	0	0	p.n.c.
	CALABRIA	0	0	p.n.c.
Sud	Totale:	0	0	p.n.c.

Zona	Regione	2004	2005	Percentuale
Isole	SARDEGNA	0	0	p.n.c.
Isole	Totale:	0	0	p.n.c.

Totale generale:	0	0	p.n.c.
-------------------------	----------	----------	---------------

Prospetto n. 550

Comunità Montane. Spese. Titolo 1 intervento 11: fondo di riserva

Impegni in conto competenza

(importi in migliaia di euro)

Zona	Regione	2004	2005	Percentuale
Nord Ovest	PIEMONTE	0	0	p.n.c.
	LOMBARDIA	0	0	p.n.c.
	LIGURIA	0	0	p.n.c.
Nord Ovest	Totale:	0	0	p.n.c.

Zona	Regione	2004	2005	Percentuale
Nord Est	VENETO	0	0	p.n.c.
	FRIULI V. GIULIA	0	0	p.n.c.
	EMILIA ROMAGNA	0	0	p.n.c.
Nord Est	Totale:	0	0	p.n.c.

Zona	Regione	2004	2005	Percentuale
Centro	TOSCANA	0	0	p.n.c.
	UMBRIA	0	0	p.n.c.
	MARCHE	0	0	p.n.c.
	LAZIO	0	0	p.n.c.
Centro	Totale:	0	0	p.n.c.

Zona	Regione	2004	2005	Percentuale
Sud	ABRUZZO	0	0	p.n.c.
	MOLISE	0	0	p.n.c.
	CAMPANIA	5	0	-100,00 %
	PUGLIA	0	0	p.n.c.
	BASILICATA	0	0	p.n.c.
	CALABRIA	0	0	p.n.c.
	Sud	Totale:	5	0

Zona	Regione	2004	2005	Percentuale
Isole	SARDEGNA	0	0	p.n.c.
Isole	Totale:	0	0	p.n.c.

Totale generale:	5	0	-100,00 %
-------------------------	----------	----------	------------------

Prospetto n. 551
Comunità Montane. Spese. Titolo 1: totale interventi

Impegni in conto competenza

(importi in migliaia di euro)

Zona	Regione	2004	2005	Percentuale
Nord Ovest	PIEMONTE	63.218	66.912	5,84 %
	LOMBARDIA	80.389	85.092	5,85 %
	LIGURIA	21.137	17.456	-17,42 %
Nord Ovest	Totale:	164.744	169.460	2,86 %

Zona	Regione	2004	2005	Percentuale
Nord Est	VENETO	26.966	26.163	-2,98 %
	FRIULI V. GIULIA	20.861	24.736	18,58 %
	EMILIA ROMAGNA	33.926	33.547	-1,12 %
Nord Est	Totale:	81.753	84.447	3,30 %

Zona	Regione	2004	2005	Percentuale
Centro	TOSCANA	71.814	70.248	-2,18 %
	UMBRIA	30.868	33.008	6,93 %
	MARCHE	28.222	29.303	3,83 %
	LAZIO	10.726	10.904	1,66 %
Centro	Totale:	141.630	143.463	1,29 %

Zona	Regione	2004	2005	Percentuale
Sud	ABRUZZO	33.698	31.161	-7,53 %
	MOLISE	11.994	12.853	7,16 %
	CAMPANIA	42.094	37.026	-12,04 %
	PUGLIA	8.671	4.606	-46,88 %
	BASILICATA	14.865	15.574	4,77 %
	CALABRIA	24.629	25.061	1,76 %
Sud	Totale:	135.952	126.282	-7,11 %

Zona	Regione	2004	2005	Percentuale
Isole	SARDEGNA	26.681	26.474	-0,77 %
Isole	Totale:	26.681	26.474	-0,77 %

Totale generale:	550.760	550.126	-0,12 %
-------------------------	----------------	----------------	----------------

Prospetto n. 552

Comunità montane. Spese. Titolo 2: spese in conto capitale

Stanziamenti in conto competenza

(importi in migliaia di euro)

Zona	Regione	2004	2005	Percentuale
Nord Ovest	PIEMONTE	108.405	86.562	-20,15 %
	LOMBARDIA	186.540	141.536	-24,13 %
	LIGURIA	110.857	71.118	-35,85 %
Nord Ovest	Totale:	405.802	299.216	-26,27 %

Zona	Regione	2004	2005	Percentuale
Nord Est	VENETO	42.718	46.203	8,16 %
	FRIULI V. GIULIA	122.000	65.414	-46,38 %
	EMILIA ROMAGNA	47.732	42.030	-11,94 %
Nord Est	Totale:	212.450	153.648	-27,68 %

Zona	Regione	2004	2005	Percentuale
Centro	TOSCANA	100.148	81.198	-18,92 %
	UMBRIA	18.138	22.946	26,51 %
	MARCHE	24.544	31.484	28,27 %
	LAZIO	46.274	36.380	-21,38 %
Centro	Totale:	189.104	172.008	-9,04 %

Zona	Regione	2004	2005	Percentuale
Sud	ABRUZZO	39.117	43.217	10,48 %
	MOLISE	68.366	50.006	-26,86 %
	CAMPANIA	844.645	711.185	-15,80 %
	PUGLIA	21.927	38.086	73,69 %
	BASILICATA	94.161	66.797	-29,06 %
	CALABRIA	271.821	226.963	-16,50 %
Sud	Totale:	1.340.037	1.136.253	-15,21 %

Zona	Regione	2004	2005	Percentuale
Isole	SARDEGNA	65.874	40.596	-38,37 %
Isole	Totale:	65.874	40.596	-38,37 %

Totale Generale:	2.213.268	1.801.721	-18,59 %
-------------------------	------------------	------------------	-----------------

Prospetto n. 553

Comunità montane. Spese. Titolo 2: spese in conto capitale

Impegni in conto competenza

(importi in migliaia di euro)

Zona	Regione	2004	2005	Percentuale
Nord Ovest	PIEMONTE	81.298	49.953	-38,56 %
	LOMBARDIA	135.963	96.671	-28,90 %
	LIGURIA	48.292	39.756	-17,68 %
Nord Ovest	Totale:	265.553	186.380	-29,81 %

Zona	Regione	2004	2005	Percentuale
Nord Est	VENETO	24.956	30.835	23,56 %
	FRIULI V. GIULIA	96.649	48.113	-50,22 %
	EMILIA ROMAGNA	34.636	30.110	-13,07 %
Nord Est	Totale:	156.241	109.059	-30,20 %

Zona	Regione	2004	2005	Percentuale
Centro	TOSCANA	70.944	55.855	-21,27 %
	UMBRIA	14.224	20.504	44,15 %
	MARCHE	17.786	17.396	-2,19 %
	LAZIO	15.382	12.947	-15,83 %
Centro	Totale:	118.335	106.703	-9,83 %

Zona	Regione	2004	2005	Percentuale
Sud	ABRUZZO	18.084	23.952	32,45 %
	MOLISE	12.376	31.545	154,89 %
	CAMPANIA	137.208	147.976	7,85 %
	PUGLIA	5.382	29.776	453,25 %
	BASILICATA	51.936	40.806	-21,43 %
	CALABRIA	51.432	27.651	-46,24 %
Sud	Totale:	276.418	301.707	9,15 %

Zona	Regione	2004	2005	Percentuale
Isole	SARDEGNA	62.723	35.434	-43,51 %
Isole	Totale:	62.723	35.434	-43,51 %

Totale Generale:	879.271	739.283	-15,92 %
-------------------------	----------------	----------------	-----------------

Prospetto n. 554

Comunità montane. Spese. Titolo 2: spese in conto capitale

Pagamenti in conto competenza

(importi in migliaia di euro)

Zona	Regione	2004	2005	Percentuale
Nord Ovest	PIEMONTE	8.605	6.521	-24,22 %
	LOMBARDIA	10.454	8.904	-14,83 %
	LIGURIA	24.194	23.850	-1,42 %
Nord Ovest	Totale:	43.254	39.275	-9,20 %

Zona	Regione	2004	2005	Percentuale
Nord Est	VENETO	4.711	3.647	-22,58 %
	FRIULI V. GIULIA	65.351	6.285	-90,38 %
	EMILIA ROMAGNA	2.921	2.005	-31,35 %
Nord Est	Totale:	72.982	11.937	-83,64 %

Zona	Regione	2004	2005	Percentuale
Centro	TOSCANA	19.325	10.700	-44,63 %
	UMBRIA	3.937	3.427	-12,96 %
	MARCHE	2.870	2.099	-26,85 %
	LAZIO	1.098	557	-49,29 %
Centro	Totale:	27.230	16.783	-38,37 %

Zona	Regione	2004	2005	Percentuale
Sud	ABRUZZO	2.071	2.578	24,49 %
	MOLISE	925	2.569	177,75 %
	CAMPANIA	39.909	44.600	11,76 %
	PUGLIA	776	626	-19,35 %
	BASILICATA	15.300	18.594	21,53 %
	CALABRIA	2.218	1.719	-22,52 %
Sud	Totale:	61.198	70.686	15,50 %

Zona	Regione	2004	2005	Percentuale
Isole	SARDEGNA	1.345	2.450	82,15 %
Isole	Totale:	1.345	2.450	82,15 %

Totale Generale:	206.009	141.131	-31,49 %
-------------------------	----------------	----------------	-----------------

Prospetto n. 555

Comunità montane. Spese. Titolo 2: spese in conto capitale

Residui in conto competenza

(importi in migliaia di euro)

Zona	Regione	2004	2005	Percentuale
Nord Ovest	PIEMONTE	72.693	43.432	-40,25 %
	LOMBARDIA	125.509	87.767	-30,07 %
	LIGURIA	24.097	15.906	-33,99 %
Nord Ovest	Totale:	222.300	147.105	-33,83 %

Zona	Regione	2004	2005	Percentuale
Nord Est	VENETO	20.245	27.188	34,29 %
	FRIULI V. GIULIA	31.299	41.829	33,64 %
	EMILIA ROMAGNA	31.716	28.105	-11,38 %
Nord Est	Totale:	83.259	97.122	16,65 %

Zona	Regione	2004	2005	Percentuale
Centro	TOSCANA	51.619	45.156	-12,52 %
	UMBRIA	10.286	17.077	66,01 %
	MARCHE	14.916	15.297	2,56 %
	LAZIO	14.284	12.390	-13,25 %
Centro	Totale:	91.105	89.920	-1,30 %

Zona	Regione	2004	2005	Percentuale
Sud	ABRUZZO	16.013	21.374	33,48 %
	MOLISE	11.451	28.976	153,04 %
	CAMPANIA	97.300	103.376	6,24 %
	PUGLIA	4.606	29.151	532,84 %
	BASILICATA	36.637	22.212	-39,37 %
	CALABRIA	49.214	25.932	-47,31 %
Sud	Totale:	215.220	231.021	7,34 %

Zona	Regione	2004	2005	Percentuale
Isole	SARDEGNA	61.378	32.985	-46,26 %
Isole	Totale:	61.378	32.985	-46,26 %

Totale Generale:	673.262	598.152	-11,16 %
-------------------------	----------------	----------------	-----------------

Prospetto n. 556

Comunità montane. Spese. Titolo 2: spese in conto capitale

Impegni in conto residui

(importi in migliaia di euro)

Zona	Regione	2004	2005	Percentuale
Nord Ovest	PIEMONTE	228.827	215.643	-5,76 %
	LOMBARDIA	309.466	327.951	5,97 %
	LIGURIA	80.549	78.211	-2,90 %
Nord Ovest	Totale:	618.841	621.806	0,48 %

Zona	Regione	2004	2005	Percentuale
Nord Est	VENETO	62.887	59.550	-5,31 %
	FRIULI V. GIULIA	63.372	76.194	20,23 %
	EMILIA ROMAGNA	58.492	64.044	9,49 %
Nord Est	Totale:	184.751	199.789	8,14 %

Zona	Regione	2004	2005	Percentuale
Centro	TOSCANA	83.968	94.534	12,58 %
	UMBRIA	22.764	24.466	7,48 %
	MARCHE	38.539	36.996	-4,00 %
	LAZIO	81.608	78.964	-3,24 %
Centro	Totale:	226.879	234.960	3,56 %

Zona	Regione	2004	2005	Percentuale
Sud	ABRUZZO	59.750	54.707	-8,44 %
	MOLISE	86.969	79.581	-8,50 %
	CAMPANIA	450.651	448.943	-0,38 %
	PUGLIA	41.428	38.434	-7,23 %
	BASILICATA	83.402	93.775	12,44 %
	CALABRIA	99.597	124.894	25,40 %
Sud	Totale:	821.797	840.334	2,26 %

Zona	Regione	2004	2005	Percentuale
Isole	SARDEGNA	173.407	194.416	12,12 %
Isole	Totale:	173.407	194.416	12,12 %

Totale Generale:	2.025.675	2.091.304	3,24 %
-------------------------	------------------	------------------	---------------

Prospetto n. 557

Comunità montane. Spese. Titolo 2: spese in conto capitale

Pagamenti in conto residui

(importi in migliaia di euro)

Zona	Regione	2004	2005	Percentuale
Nord Ovest	PIEMONTE	71.550	75.259	5,18 %
	LOMBARDIA	98.343	91.155	-7,31 %
	LIGURIA	24.232	20.738	-14,42 %
Nord Ovest	Totale:	194.126	187.153	-3,59 %

Zona	Regione	2004	2005	Percentuale
Nord Est	VENETO	22.812	19.474	-14,64 %
	FRIULI V. GIULIA	16.861	20.194	19,76 %
	EMILIA ROMAGNA	23.235	20.404	-12,18 %
Nord Est	Totale:	62.909	60.071	-4,51 %

Zona	Regione	2004	2005	Percentuale
Centro	TOSCANA	29.062	30.897	6,31 %
	UMBRIA	7.997	10.468	30,90 %
	MARCHE	15.330	13.556	-11,57 %
	LAZIO	9.470	9.331	-1,47 %
Centro	Totale:	61.859	64.251	3,87 %

Zona	Regione	2004	2005	Percentuale
Sud	ABRUZZO	17.736	15.306	-13,70 %
	MOLISE	7.737	9.760	26,14 %
	CAMPANIA	69.531	70.650	1,61 %
	PUGLIA	5.698	5.895	3,46 %
	BASILICATA	19.712	29.722	50,78 %
	CALABRIA	19.914	18.272	-8,25 %
Sud	Totale:	140.329	149.606	6,61 %

Zona	Regione	2004	2005	Percentuale
Isole	SARDEGNA	27.289	40.549	48,59 %
Isole	Totale:	27.289	40.549	48,59 %

Totale Generale:	486.511	501.630	3,11 %
-------------------------	----------------	----------------	---------------

Prospetto n. 558

Comunità montane. Spese. Titolo 2: spese in conto capitale

Residui in conto residui

(importi in migliaia di euro)

Zona	Regione	2004	2005	Percentuale
Nord Ovest	PIEMONTE	157.276	140.384	-10,74 %
	LOMBARDIA	211.123	236.796	12,16 %
	LIGURIA	56.317	57.473	2,05 %
Nord Ovest	Totale:	424.716	434.653	2,34 %

Zona	Regione	2004	2005	Percentuale
Nord Est	VENETO	40.075	40.077	0,01 %
	FRIULI V. GIULIA	46.511	56.001	20,40 %
	EMILIA ROMAGNA	35.256	43.640	23,78 %
Nord Est	Totale:	121.842	139.717	14,67 %

Zona	Regione	2004	2005	Percentuale
Centro	TOSCANA	54.906	63.637	15,90 %
	UMBRIA	14.767	13.998	-5,21 %
	MARCHE	23.208	23.440	1,00 %
	LAZIO	72.138	69.633	-3,47 %
Centro	Totale:	165.020	170.708	3,45 %

Zona	Regione	2004	2005	Percentuale
Sud	ABRUZZO	42.014	39.401	-6,22 %
	MOLISE	79.232	69.821	-11,88 %
	CAMPANIA	381.119	378.294	-0,74 %
	PUGLIA	35.730	32.539	-8,93 %
	BASILICATA	63.690	64.053	0,57 %
	CALABRIA	79.683	106.622	33,81 %
Sud	Totale:	681.468	690.728	1,36 %

Zona	Regione	2004	2005	Percentuale
Isole	SARDEGNA	146.118	153.866	5,30 %
Isole	Totale:	146.118	153.866	5,30 %

Totale Generale:	1.539.164	1.589.674	3,28 %
-------------------------	------------------	------------------	---------------

Prospetto n. 559

Comunità montane. Spese. Titolo 2: spese in conto capitale

Pagamenti totali

(importi in migliaia di euro)

Zona	Regione	2004	2005	Percentuale
Nord Ovest	PIEMONTE	80.156	81.780	2,03 %
	LOMBARDIA	108.797	100.059	-8,03 %
	LIGURIA	48.426	44.589	-7,92 %
Nord Ovest	Totale:	237.379	226.428	-4,61 %

Zona	Regione	2004	2005	Percentuale
Nord Est	VENETO	27.523	23.121	-16,00 %
	FRIULI V. GIULIA	82.212	26.478	-67,79 %
	EMILIA ROMAGNA	26.156	22.409	-14,32 %
Nord Est	Totale:	135.891	72.008	-47,01 %

Zona	Regione	2004	2005	Percentuale
Centro	TOSCANA	48.387	41.596	-14,03 %
	UMBRIA	11.934	13.895	16,43 %
	MARCHE	18.200	15.655	-13,98 %
	LAZIO	10.568	9.888	-6,44 %
Centro	Totale:	89.089	81.035	-9,04 %

Zona	Regione	2004	2005	Percentuale
Sud	ABRUZZO	19.807	17.884	-9,71 %
	MOLISE	8.662	12.329	42,33 %
	CAMPANIA	109.440	115.250	5,31 %
	PUGLIA	6.474	6.521	0,73 %
	BASILICATA	35.012	48.317	38,00 %
	CALABRIA	22.132	19.991	-9,68 %
Sud	Totale:	201.527	220.292	9,31 %

Zona	Regione	2004	2005	Percentuale
Isole	SARDEGNA	28.633	42.999	50,17 %
Isole	Totale:	28.633	42.999	50,17 %

Totale Generale:	692.520	642.761	-7,19 %
-------------------------	----------------	----------------	----------------

Prospetto n. 560

Comunità montane. Spese. Titolo 2: spese in conto capitale

Totale dei residui passivi da riportare

(importi in migliaia di euro)

Zona	Regione	2004	2005	Percentuale
Nord Ovest	PIEMONTE	229.970	183.816	-20,07 %
	LOMBARDIA	336.632	324.563	-3,59 %
	LIGURIA	80.414	73.379	-8,75 %
Nord Ovest	Totale:	647.015	581.758	-10,09 %

Zona	Regione	2004	2005	Percentuale
Nord Est	VENETO	60.320	67.264	11,51 %
	FRIULI V. GIULIA	77.809	97.829	25,73 %
	EMILIA ROMAGNA	66.972	71.745	7,13 %
Nord Est	Totale:	205.101	236.839	15,47 %

Zona	Regione	2004	2005	Percentuale
Centro	TOSCANA	106.525	108.793	2,13 %
	UMBRIA	25.053	31.075	24,03 %
	MARCHE	38.124	38.737	1,61 %
	LAZIO	86.422	82.023	-5,09 %
Centro	Totale:	256.125	260.628	1,76 %

Zona	Regione	2004	2005	Percentuale
Sud	ABRUZZO	58.027	60.775	4,74 %
	MOLISE	90.683	98.797	8,95 %
	CAMPANIA	478.419	481.670	0,68 %
	PUGLIA	40.336	61.690	52,94 %
	BASILICATA	100.326	86.264	-14,02 %
	CALABRIA	128.896	132.554	2,84 %
Sud	Totale:	896.688	921.749	2,79 %

Zona	Regione	2004	2005	Percentuale
Isole	SARDEGNA	207.496	186.851	-9,95 %
Isole	Totale:	207.496	186.851	-9,95 %

Totale Generale:	2.212.425	2.187.826	-1,11 %
-------------------------	------------------	------------------	----------------

Prospetto n. 561
Comunità Montane. Spese. Titolo 2 intervento 1: acquisizione di beni immobili

Impegni in conto competenza

(importi in migliaia di euro)

Zona	Regione	2004	2005	Percentuale
Nord Ovest	PIEMONTE	43.834	18.831	-57,04 %
	LOMBARDIA	26.344	29.628	12,46 %
	LIGURIA	4.251	2.530	-40,48 %
Nord Ovest	Totale:	74.429	50.989	-31,49 %

Zona	Regione	2004	2005	Percentuale
Nord Est	VENETO	1.348	4.459	230,73 %
	FRIULI V. GIULIA	18.592	34.592	86,06 %
	EMILIA ROMAGNA	8.256	10.529	27,53 %
Nord Est	Totale:	28.196	49.580	75,84 %

Zona	Regione	2004	2005	Percentuale
Centro	TOSCANA	5.802	9.343	61,02 %
	UMBRIA	2.715	1.890	-30,40 %
	MARCHE	2.599	7.223	177,92 %
	LAZIO	8.724	9.415	7,92 %
Centro	Totale:	19.841	27.870	40,47 %

Zona	Regione	2004	2005	Percentuale
Sud	ABRUZZO	5.886	8.979	52,54 %
	MOLISE	5.193	6.155	18,52 %
	CAMPANIA	61.093	31.769	-48,00 %
	PUGLIA	1.785	485	-72,84 %
	BASILICATA	26.258	12.694	-51,66 %
	CALABRIA	31.778	9.134	-71,26 %
Sud	Totale:	131.992	69.216	-47,56 %

Zona	Regione	2004	2005	Percentuale
Isole	SARDEGNA	44.310	20.175	-54,47 %
Isole	Totale:	44.310	20.175	-54,47 %

Totale generale:	298.767	217.830	-27,09 %
-------------------------	----------------	----------------	-----------------

Prospetto n. 562

Comunità Montane. Spese. Titolo 2 intervento 2: espropri e servitù onerose

Impegni in conto competenza

(importi in migliaia di euro)

Zona	Regione	2004	2005	Percentuale
Nord Ovest	PIEMONTE	1	2	300,00 %
	LOMBARDIA	680	581	-14,54 %
	LIGURIA	0	0	p.n.c.
Nord Ovest	Totale:	681	583	-14,31 %

Zona	Regione	2004	2005	Percentuale
Nord Est	VENETO	0	0	p.n.c.
	FRIULI V. GIULIA	4	0	-100,00 %
	EMILIA ROMAGNA	0	0	p.n.c.
Nord Est	Totale:	4	0	-100,00 %

Zona	Regione	2004	2005	Percentuale
Centro	TOSCANA	3	0	-100,00 %
	UMBRIA	0	0	p.n.c.
	MARCHE	0	0	p.n.c.
	LAZIO	0	469	p.n.c.
Centro	Totale:	3	469	16355,69 %

Zona	Regione	2004	2005	Percentuale
Sud	ABRUZZO	7	60	783,63 %
	MOLISE	0	0	p.n.c.
	CAMPANIA	0	121	p.n.c.
	PUGLIA	80	0	-100,00 %
	BASILICATA	71	0	-100,00 %
	CALABRIA	0	427	p.n.c.
Sud	Totale:	158	608	284,74 %

Zona	Regione	2004	2005	Percentuale
Isole	SARDEGNA	0	22	p.n.c.
Isole	Totale:	0	22	p.n.c.

Totale generale:	845	1.682	99,05 %
-------------------------	------------	--------------	----------------

Prospetto n. 563
Comunità Montane. Spese. Titolo 2 intervento 3: acquisto di beni speciali
per realizzazioni in economia
Impegni in conto competenza

(importi in migliaia di euro)

Zona	Regione	2004	2005	Percentuale
Nord Ovest	PIEMONTE	1.023	645	-36,90 %
	LOMBARDIA	195	447	129,37 %
	LIGURIA	125	0	-100,00 %
Nord Ovest	Totale:	1.343	1.092	-18,63 %

Zona	Regione	2004	2005	Percentuale
Nord Est	VENETO	0	12	p.n.c.
	FRIULI V. GIULIA	25	0	-100,00 %
	EMILIA ROMAGNA	693	268	-61,27 %
Nord Est	Totale:	718	280	-60,93 %

Zona	Regione	2004	2005	Percentuale
Centro	TOSCANA	222	1.903	756,41 %
	UMBRIA	8.167	8.042	-1,53 %
	MARCHE	879	948	7,78 %
	LAZIO	1.788	368	-79,42 %
Centro	Totale:	11.056	11.261	1,85 %

Zona	Regione	2004	2005	Percentuale
Sud	ABRUZZO	161	1.213	652,27 %
	MOLISE	438	380	-13,26 %
	CAMPANIA	19.732	29.332	48,65 %
	PUGLIA	110	0	-99,74 %
	BASILICATA	22	0	-100,00 %
	CALABRIA	1.191	388	-67,46 %
	Sud	Totale:	21.655	31.312

Zona	Regione	2004	2005	Percentuale
Isole	SARDEGNA	6.028	5.928	-1,67 %
Isole	Totale:	6.028	5.928	-1,67 %

Totale generale:	40.800	49.873	22,24 %
-------------------------	---------------	---------------	----------------

Prospetto n. 564
Comunità Montane. Spese. Titolo 2 intervento 4: utilizzo di beni di terzi per realizzazioni in economia

Impegni in conto competenza

(importi in migliaia di euro)

Zona	Regione	2004	2005	Percentuale
Nord Ovest	PIEMONTE	18	23	28,01 %
	LOMBARDIA	1.173	273	-76,77 %
	LIGURIA	0	0	p.n.c.
Nord Ovest	Totale:	1.191	295	-75,20 %

Zona	Regione	2004	2005	Percentuale
Nord Est	VENETO	165	207	25,97 %
	FRIULI V. GIULIA	0	0	p.n.c.
	EMILIA ROMAGNA	0	10	p.n.c.
Nord Est	Totale:	165	217	32,04 %

Zona	Regione	2004	2005	Percentuale
Centro	TOSCANA	0	0	p.n.c.
	UMBRIA	0	0	p.n.c.
	MARCHE	1.903	344	-81,91 %
	LAZIO	0	100	p.n.c.
Centro	Totale:	1.903	444	-76,66 %

Zona	Regione	2004	2005	Percentuale
Sud	ABRUZZO	1.947	76	-96,11 %
	MOLISE	281	11	-96,26 %
	CAMPANIA	7.365	8.456	14,81 %
	PUGLIA	0	0	p.n.c.
	BASILICATA	1.800	4.316	139,80 %
	CALABRIA	241	71	-70,64 %
Sud	Totale:	11.633	12.929	11,14 %

Zona	Regione	2004	2005	Percentuale
Isole	SARDEGNA	781	0	-99,95 %
Isole	Totale:	781	0	-99,95 %

Totale generale:	15.673	13.886	-11,40 %
-------------------------	---------------	---------------	-----------------

Prospetto n. 565
Comunità Montane. Spese. Titolo 2 intervento 5: acquisizione di beni mobili, macchine ...

Impegni in conto competenza

(importi in migliaia di euro)

Zona	Regione	2004	2005	Percentuale
Nord Ovest	PIEMONTE	4.061	5.055	24,47 %
	LOMBARDIA	5.231	6.543	25,09 %
	LIGURIA	469	195	-58,34 %
Nord Ovest	Totale:	9.761	11.793	20,83 %

Zona	Regione	2004	2005	Percentuale
Nord Est	VENETO	980	932	-4,89 %
	FRIULI V. GIULIA	62.982	2.529	-95,98 %
	EMILIA ROMAGNA	3.858	4.712	22,15 %
Nord Est	Totale:	67.820	8.174	-87,95 %

Zona	Regione	2004	2005	Percentuale
Centro	TOSCANA	2.926	1.809	-38,16 %
	UMBRIA	539	745	38,07 %
	MARCHE	2.467	2.811	13,95 %
	LAZIO	1.242	453	-63,52 %
Centro	Totale:	7.174	5.818	-18,90 %

Zona	Regione	2004	2005	Percentuale
Sud	ABRUZZO	1.008	655	-34,99 %
	MOLISE	312	107	-65,59 %
	CAMPANIA	2.266	12.602	456,03 %
	PUGLIA	230	2.057	792,76 %
	BASILICATA	825	271	-67,11 %
	CALABRIA	804	1.160	44,22 %
Sud	Totale:	5.445	16.853	209,49 %

Zona	Regione	2004	2005	Percentuale
Isole	SARDEGNA	3.202	4.531	41,48 %
Isole	Totale:	3.202	4.531	41,48 %

Totale generale:	93.402	47.169	-49,50 %
-------------------------	---------------	---------------	-----------------

Prospetto n. 566
Comunità Montane. Spese. Titolo 2 intervento 6: incarichi professionali esterni

Impegni in conto competenza

(importi in migliaia di euro)

Zona	Regione	2004	2005	Percentuale
Nord Ovest	PIEMONTE	1.660	1.858	11,96 %
	LOMBARDIA	1.718	2.094	21,91 %
	LIGURIA	432	583	34,81 %
Nord Ovest	Totale:	3.810	4.535	19,04 %

Zona	Regione	2004	2005	Percentuale
Nord Est	VENETO	114	187	64,42 %
	FRIULI V. GIULIA	135	370	174,14 %
	EMILIA ROMAGNA	827	1.370	65,63 %
Nord Est	Totale:	1.076	1.927	79,12 %

Zona	Regione	2004	2005	Percentuale
Centro	TOSCANA	1.070	1.829	70,99 %
	UMBRIA	14	1.866	12819,82 %
	MARCHE	732	325	-55,59 %
	LAZIO	119	178	49,80 %
Centro	Totale:	1.935	4.198	116,97 %

Zona	Regione	2004	2005	Percentuale
Sud	ABRUZZO	2.157	2.619	21,37 %
	MOLISE	55	1.518	2659,28 %
	CAMPANIA	849	2.519	196,81 %
	PUGLIA	452	43	-90,49 %
	BASILICATA	133	199	49,83 %
	CALABRIA	387	350	-9,57 %
Sud	Totale:	4.032	7.247	79,72 %

Zona	Regione	2004	2005	Percentuale
Isole	SARDEGNA	1.968	392	-80,09 %
Isole	Totale:	1.968	392	-80,09 %

Totale generale:	12.821	18.298	42,72 %
-------------------------	---------------	---------------	----------------

Prospetto n. 567

Comunità Montane. Spese. Titolo 2 intervento 7: trasferimenti di capitale

Impegni in conto competenza

(importi in migliaia di euro)

Zona	Regione	2004	2005	Percentuale
Nord Ovest	PIEMONTE	30.336	22.061	-27,28 %
	LOMBARDIA	98.783	56.460	-42,84 %
	LIGURIA	21.683	15.950	-26,44 %
Nord Ovest	Totale:	150.803	94.471	-37,35 %

Zona	Regione	2004	2005	Percentuale
Nord Est	VENETO	22.276	24.929	11,91 %
	FRIULI V. GIULIA	14.586	10.051	-31,09 %
	EMILIA ROMAGNA	20.823	13.164	-36,78 %
Nord Est	Totale:	57.686	48.144	-16,54 %

Zona	Regione	2004	2005	Percentuale
Centro	TOSCANA	60.690	40.956	-32,52 %
	UMBRIA	2.783	7.956	185,85 %
	MARCHE	9.119	5.738	-37,08 %
	LAZIO	2.441	1.436	-41,20 %
Centro	Totale:	75.034	56.086	-25,25 %

Zona	Regione	2004	2005	Percentuale
Sud	ABRUZZO	6.856	10.278	49,90 %
	MOLISE	6.097	23.375	283,35 %
	CAMPANIA	45.035	62.651	39,12 %
	PUGLIA	2.724	27.112	895,32 %
	BASILICATA	22.664	23.303	2,82 %
	CALABRIA	16.842	16.078	-4,54 %
Sud	Totale:	100.218	162.796	62,44 %

Zona	Regione	2004	2005	Percentuale
Isole	SARDEGNA	6.349	4.387	-30,91 %
Isole	Totale:	6.349	4.387	-30,91 %

Totale generale:	390.091	365.883	-6,21 %
-------------------------	----------------	----------------	----------------

Prospetto n. 568**Comunità Montane. Spese. Titolo 2 intervento 8: partecipazioni azionarie****Impegni in conto competenza**

(importi in migliaia di euro)

Zona	Regione	2004	2005	Percentuale
Nord Ovest	PIEMONTE	114	595	420,03 %
	LOMBARDIA	873	233	-73,34 %
	LIGURIA	15	0	-100,00 %
Nord Ovest	Totale:	1.002	828	-17,41 %

Zona	Regione	2004	2005	Percentuale
Nord Est	VENETO	20	4	-79,62 %
	FRIULI V. GIULIA	148	528	257,08 %
	EMILIA ROMAGNA	5	12	131,39 %
Nord Est	Totale:	173	544	214,59 %

Zona	Regione	2004	2005	Percentuale
Centro	TOSCANA	82	15	-82,10 %
	UMBRIA	5	5	0,00 %
	MARCHE	8	8	-6,25 %
	LAZIO	8	35	333,15 %
Centro	Totale:	103	63	-39,43 %

Zona	Regione	2004	2005	Percentuale
Sud	ABRUZZO	14	5	-62,44 %
	MOLISE	0	0	p.n.c.
	CAMPANIA	0	131	p.n.c.
	PUGLIA	0	11	p.n.c.
	BASILICATA	1	0	-100,00 %
	CALABRIA	43	0	-100,00 %
Sud	Totale:	57	147	158,23 %

Zona	Regione	2004	2005	Percentuale
Isole	SARDEGNA	0	0	-100,00 %
Isole	Totale:	0	0	-100,00 %

Totale generale:	1.335	1.581	18,40 %
-------------------------	--------------	--------------	----------------

Prospetto n. 569
Comunità Montane. Spese. Titolo 2 intervento 9: conferimenti di capitale

Impegni in conto competenza

(importi in migliaia di euro)

Zona	Regione	2004	2005	Percentuale
Nord Ovest	PIEMONTE	214	849	296,89 %
	LOMBARDIA	866	412	-52,40 %
	LIGURIA	22	102	353,74 %
Nord Ovest	Totale:	1.102	1.363	23,64 %

Zona	Regione	2004	2005	Percentuale
Nord Est	VENETO	53	46	-12,25 %
	FRIULI V. GIULIA	179	44	-75,61 %
	EMILIA ROMAGNA	174	45	-74,10 %
Nord Est	Totale:	406	135	-66,71 %

Zona	Regione	2004	2005	Percentuale
Centro	TOSCANA	10	0	-100,00 %
	UMBRIA	0	1	p.n.c.
	MARCHE	78	0	-100,00 %
	LAZIO	923	291	-68,48 %
Centro	Totale:	1.011	291	-71,19 %

Zona	Regione	2004	2005	Percentuale
Sud	ABRUZZO	37	63	68,21 %
	MOLISE	0	0	p.n.c.
	CAMPANIA	150	95	-36,47 %
	PUGLIA	2	68	4251,29 %
	BASILICATA	1	24	2280,00 %
	CALABRIA	107	1	-99,07 %
Sud	Totale:	296	250	-15,67 %

Zona	Regione	2004	2005	Percentuale
Isole	SARDEGNA	84	0	-100,00 %
Isole	Totale:	84	0	-100,00 %

Totale generale:	2.899	2.039	-29,66 %
-------------------------	--------------	--------------	-----------------

Prospetto n. 570
Comunità Montane. Spese. Titolo 2 intervento 10: concessioni di
crediti e anticipazioni

Impegni in conto competenza

(importi in migliaia di euro)

Zona	Regione	2004	2005	Percentuale
Nord Ovest	PIEMONTE	38	34	-9,65 %
	LOMBARDIA	100	0	-100,00 %
	LIGURIA	21.295	20.396	-4,22 %
Nord Ovest	Totale:	21.433	20.430	-4,68 %

Zona	Regione	2004	2005	Percentuale
Nord Est	VENETO	0	58	p.n.c.
	FRIULI V. GIULIA	0	0	p.n.c.
	EMILIA ROMAGNA	0	0	p.n.c.
Nord Est	Totale:	0	58	p.n.c.

Zona	Regione	2004	2005	Percentuale
Centro	TOSCANA	138	0	-100,00 %
	UMBRIA	0	0	p.n.c.
	MARCHE	0	0	p.n.c.
	LAZIO	137	202	47,95 %
Centro	Totale:	274	202	-26,28 %

Zona	Regione	2004	2005	Percentuale
Sud	ABRUZZO	10	5	-46,19 %
	MOLISE	0	0	p.n.c.
	CAMPANIA	719	301	-58,16 %
	PUGLIA	0	0	p.n.c.
	BASILICATA	162	0	-100,00 %
	CALABRIA	40	43	8,97 %
Sud	Totale:	931	349	-62,47 %

Zona	Regione	2004	2005	Percentuale
Isole	SARDEGNA	0	0	p.n.c.
Isole	Totale:	0	0	p.n.c.

Totale generale:	22.638	21.040	-7,06 %
-------------------------	---------------	---------------	----------------

Prospetto n. 571

Comunità Montane. Spese. Titolo 2. Totale degli interventi

Impegni in conto competenza

(importi in migliaia di euro)

Zona	Regione	2004	2005	Percentuale
Nord Ovest	PIEMONTE	81.298	49.953	-38,56 %
	LOMBARDIA	135.963	96.671	-28,90 %
	LIGURIA	48.292	39.756	-17,68 %
Nord Ovest	Totale:	265.553	186.380	-29,81 %

Zona	Regione	2004	2005	Percentuale
Nord Est	VENETO	24.956	30.835	23,56 %
	FRIULI V. GIULIA	96.649	48.113	-50,22 %
	EMILIA ROMAGNA	34.636	30.110	-13,07 %
Nord Est	Totale:	156.241	109.059	-30,20 %

Zona	Regione	2004	2005	Percentuale
Centro	TOSCANA	70.944	55.855	-21,27 %
	UMBRIA	14.224	20.504	44,15 %
	MARCHE	17.786	17.396	-2,19 %
	LAZIO	15.382	12.947	-15,83 %
Centro	Totale:	118.335	106.703	-9,83 %

Zona	Regione	2004	2005	Percentuale
Sud	ABRUZZO	18.084	23.952	32,45 %
	MOLISE	12.376	31.545	154,89 %
	CAMPANIA	137.208	147.976	7,85 %
	PUGLIA	5.382	29.776	453,25 %
	BASILICATA	51.936	40.806	-21,43 %
	CALABRIA	51.432	27.651	-46,24 %
Sud	Totale:	276.418	301.707	9,15 %

Zona	Regione	2004	2005	Percentuale
Isole	SARDEGNA	62.723	35.434	-43,51 %
Isole	Totale:	62.723	35.434	-43,51 %

Totale generale:	879.271	739.283	-15,92 %
-------------------------	----------------	----------------	-----------------

Prospetto n. 572

Comunità montane. Spese. Titolo 3: spese per rimborso di prestiti

Impegni in conto competenza

(importi in migliaia di euro)

Zona	Regione	2004	2005	Percentuale
Nord Ovest	PIEMONTE	2.332	2.687	15,21 %
	LOMBARDIA	4.308	4.082	-5,24 %
	LIGURIA	467	503	7,66 %
Nord Ovest	Totale:	7.107	7.271	2,32 %

Zona	Regione	2004	2005	Percentuale
Nord Est	VENETO	1.066	1.996	87,13 %
	FRIULI V. GIULIA	371	383	3,12 %
	EMILIA ROMAGNA	1.423	1.390	-2,33 %
Nord Est	Totale:	2.860	3.768	31,73 %

Zona	Regione	2004	2005	Percentuale
Centro	TOSCANA	10.138	2.059	-79,69 %
	UMBRIA	7.347	6.768	-7,87 %
	MARCHE	894	994	11,15 %
	LAZIO	274	576	110,19 %
Centro	Totale:	18.653	10.397	-44,26 %

Zona	Regione	2004	2005	Percentuale
Sud	ABRUZZO	3.297	2.808	-14,82 %
	MOLISE	326	343	5,44 %
	CAMPANIA	1.855	1.115	-39,89 %
	PUGLIA	279	300	7,58 %
	BASILICATA	458	509	11,13 %
	CALABRIA	720	714	-0,85 %
Sud	Totale:	6.936	5.791	-16,51 %

Zona	Regione	2004	2005	Percentuale
Isole	SARDEGNA	644	749	16,35 %
Isole	Totale:	644	749	16,35 %

Totale Generale:	36.199	27.976	-22,72 %
-------------------------	---------------	---------------	-----------------

Prospetto n. 573

Comunità montane. Spese. Titolo 4: spese per servizi conto terzi

Impegni in conto competenza

(importi in migliaia di euro)

Zona	Regione	2004	2005	Percentuale
Nord Ovest	PIEMONTE	11.286	9.543	-15,44 %
	LOMBARDIA	15.336	13.202	-13,91 %
	LIGURIA	3.328	3.160	-5,05 %
Nord Ovest	Totale:	29.951	25.906	-13,51 %

Zona	Regione	2004	2005	Percentuale
Nord Est	VENETO	33.340	69.185	107,51 %
	FRIULI V. GIULIA	1.988	2.196	10,50 %
	EMILIA ROMAGNA	4.418	4.205	-4,81 %
Nord Est	Totale:	39.745	75.586	90,18 %

Zona	Regione	2004	2005	Percentuale
Centro	TOSCANA	29.838	28.930	-3,04 %
	UMBRIA	8.923	8.038	-9,92 %
	MARCHE	3.677	3.313	-9,90 %
	LAZIO	2.302	2.290	-0,52 %
Centro	Totale:	44.740	42.571	-4,85 %

Zona	Regione	2004	2005	Percentuale
Sud	ABRUZZO	3.480	3.690	6,03 %
	MOLISE	4.617	8.780	90,19 %
	CAMPANIA	15.138	14.691	-2,95 %
	PUGLIA	1.508	1.492	-1,08 %
	BASILICATA	20.830	22.482	7,93 %
	CALABRIA	5.279	5.498	4,14 %
Sud	Totale:	50.853	56.634	11,37 %

Zona	Regione	2004	2005	Percentuale
Isole	SARDEGNA	3.807	3.909	2,67 %
Isole	Totale:	3.807	3.909	2,67 %

Totale Generale:	169.096	204.607	21,00 %
-------------------------	----------------	----------------	----------------

Prospetto n. 574

Comunità montane. Spese. Titolo 4: spese per servizi conto terzi

Residui in conto competenza

(importi in migliaia di euro)

Zona	Regione	2004	2005	Percentuale
Nord Ovest	PIEMONTE	2.936	1.452	-50,56 %
	LOMBARDIA	3.793	3.609	-4,86 %
	LIGURIA	143	179	25,61 %
Nord Ovest	Totale:	6.872	5.240	-23,75 %

Zona	Regione	2004	2005	Percentuale
Nord Est	VENETO	10.763	7.851	-27,06 %
	FRIULI V. GIULIA	153	71	-53,57 %
	EMILIA ROMAGNA	1.215	636	-47,68 %
Nord Est	Totale:	12.132	8.558	-29,46 %

Zona	Regione	2004	2005	Percentuale
Centro	TOSCANA	5.255	5.249	-0,11 %
	UMBRIA	1.466	1.481	1,05 %
	MARCHE	459	532	15,91 %
	LAZIO	392	111	-71,74 %
Centro	Totale:	7.572	7.373	-2,62 %

Zona	Regione	2004	2005	Percentuale
Sud	ABRUZZO	486	594	22,15 %
	MOLISE	1.171	1.533	30,94 %
	CAMPANIA	2.299	2.093	-8,96 %
	PUGLIA	175	269	53,15 %
	BASILICATA	16.426	12.179	-25,85 %
	CALABRIA	411	201	-51,16 %
Sud	Totale:	20.968	16.868	-19,55 %

Zona	Regione	2004	2005	Percentuale
Isole	SARDEGNA	281	293	4,22 %
Isole	Totale:	281	293	4,22 %

Totale Generale:	47.825	38.332	-19,85 %
-------------------------	---------------	---------------	-----------------

Prospetto n. 575

Comunità montane. Spese. Titolo 4: spese per servizi conto terzi

Residui in conto residui

(importi in migliaia di euro)

Zona	Regione	2004	2005	Percentuale
Nord Ovest	PIEMONTE	208	2.502	1100,70 %
	LOMBARDIA	2.326	2.576	10,74 %
	LIGURIA	151	145	-3,44 %
Nord Ovest	Totale:	2.685	5.224	94,52 %

Zona	Regione	2004	2005	Percentuale
Nord Est	VENETO	17.380	15.759	-9,33 %
	FRIULI V. GIULIA	88	82	-6,92 %
	EMILIA ROMAGNA	135	787	483,24 %
Nord Est	Totale:	17.603	16.628	-5,54 %

Zona	Regione	2004	2005	Percentuale
Centro	TOSCANA	2.685	3.148	17,25 %
	UMBRIA	1.016	1.143	12,49 %
	MARCHE	591	837	41,50 %
	LAZIO	47	314	566,62 %
Centro	Totale:	4.339	5.442	25,40 %

Zona	Regione	2004	2005	Percentuale
Sud	ABRUZZO	260	321	23,27 %
	MOLISE	1.457	1.911	31,12 %
	CAMPANIA	1.177	1.188	0,97 %
	PUGLIA	67	114	70,01 %
	BASILICATA	32.917	40.649	23,49 %
	CALABRIA	1.638	929	-43,30 %
Sud	Totale:	37.517	45.112	20,24 %

Zona	Regione	2004	2005	Percentuale
Isole	SARDEGNA	87	135	54,27 %
Isole	Totale:	87	135	54,27 %

Totale Generale:	62.232	72.541	16,56 %
-------------------------	---------------	---------------	----------------

Prospetto n. 576

Comunità montane. Spese. Titolo 4: spese per servizi conto terzi

Totale dei residui passivi da riportare

(importi in migliaia di euro)

Zona	Regione	2004	2005	Percentuale
Nord Ovest	PIEMONTE	3.145	3.954	25,73 %
	LOMBARDIA	6.120	6.185	1,07 %
	LIGURIA	293	325	10,70 %
Nord Ovest	Totale:	9.558	10.464	9,48 %

Zona	Regione	2004	2005	Percentuale
Nord Est	VENETO	28.143	23.610	-16,11 %
	FRIULI V. GIULIA	241	153	-36,48 %
	EMILIA ROMAGNA	1.350	1.423	5,38 %
Nord Est	Totale:	29.735	25.186	-15,30 %

Zona	Regione	2004	2005	Percentuale
Centro	TOSCANA	7.940	8.397	5,76 %
	UMBRIA	2.482	2.624	5,73 %
	MARCHE	1.050	1.368	30,32 %
	LAZIO	439	425	-3,24 %
Centro	Totale:	11.911	12.815	7,59 %

Zona	Regione	2004	2005	Percentuale
Sud	ABRUZZO	746	915	22,54 %
	MOLISE	2.628	3.444	31,04 %
	CAMPANIA	3.476	3.281	-5,60 %
	PUGLIA	243	383	57,81 %
	BASILICATA	49.342	52.828	7,06 %
	CALABRIA	2.050	1.130	-44,88 %
Sud	Totale:	58.485	61.980	5,98 %

Zona	Regione	2004	2005	Percentuale
Isole	SARDEGNA	369	428	16,10 %
Isole	Totale:	369	428	16,10 %

Totale Generale:	110.057	110.873	0,74 %
-------------------------	----------------	----------------	---------------

Prospetto n. 577

Comunità montane. Spese. Totale generale della spesa

Stanziamenti in conto competenza

(importi in migliaia di euro)

Zona	Regione	2004	2005	Percentuale
Nord Ovest	PIEMONTE	200.253	183.346	-8,44 %
	LOMBARDIA	306.818	268.758	-12,40 %
	LIGURIA	139.992	95.930	-31,47 %
Nord Ovest	Totale:	647.063	548.034	-15,30 %

Zona	Regione	2004	2005	Percentuale
Nord Est	VENETO	119.105	161.411	35,52 %
	FRIULI V. GIULIA	147.568	95.715	-35,14 %
	EMILIA ROMAGNA	98.067	85.620	-12,69 %
Nord Est	Totale:	364.740	342.746	-6,03 %

Zona	Regione	2004	2005	Percentuale
Centro	TOSCANA	235.503	204.102	-13,33 %
	UMBRIA	77.338	83.660	8,17 %
	MARCHE	64.303	71.085	10,55 %
	LAZIO	63.034	53.875	-14,53 %
Centro	Totale:	440.177	412.722	-6,24 %

Zona	Regione	2004	2005	Percentuale
Sud	ABRUZZO	87.723	89.820	2,39 %
	MOLISE	107.550	91.430	-14,99 %
	CAMPANIA	919.965	781.530	-15,05 %
	PUGLIA	34.050	45.677	34,15 %
	BASILICATA	161.863	121.945	-24,66 %
	CALABRIA	315.580	267.839	-15,13 %
Sud	Totale:	1.626.731	1.398.241	-14,05 %

Zona	Regione	2004	2005	Percentuale
Isole	SARDEGNA	102.337	78.313	-23,48 %
Isole	Totale:	102.337	78.313	-23,48 %

Totale Generale:	3.181.048	2.780.057	-12,61 %
-------------------------	------------------	------------------	-----------------

Prospetto n. 578

Comunità montane. Spese. Totale generale della spesa

Impegni in conto competenza

(importi in migliaia di euro)

Zona	Regione	2004	2005	Percentuale
Nord Ovest	PIEMONTE	158.135	129.095	-18,36 %
	LOMBARDIA	235.996	199.048	-15,66 %
	LIGURIA	73.224	60.874	-16,87 %
Nord Ovest	Totale:	467.355	389.017	-16,76 %

Zona	Regione	2004	2005	Percentuale
Nord Est	VENETO	86.328	128.179	48,48 %
	FRIULI V. GIULIA	119.869	75.429	-37,07 %
	EMILIA ROMAGNA	74.402	69.252	-6,92 %
Nord Est	Totale:	280.599	272.860	-2,76 %

Zona	Regione	2004	2005	Percentuale
Centro	TOSCANA	182.733	157.092	-14,03 %
	UMBRIA	61.361	68.318	11,34 %
	MARCHE	50.579	51.006	0,84 %
	LAZIO	28.684	26.718	-6,86 %
Centro	Totale:	323.358	303.135	-6,25 %

Zona	Regione	2004	2005	Percentuale
Sud	ABRUZZO	58.559	61.612	5,21 %
	MOLISE	29.313	53.521	82,59 %
	CAMPANIA	196.296	200.810	2,30 %
	PUGLIA	15.841	36.175	128,36 %
	BASILICATA	88.090	79.372	-9,90 %
	CALABRIA	82.060	58.924	-28,19 %
Sud	Totale:	470.158	490.414	4,31 %

Zona	Regione	2004	2005	Percentuale
Isole	SARDEGNA	93.854	66.566	-29,07 %
Isole	Totale:	93.854	66.566	-29,07 %

Totale Generale:	1.635.325	1.521.991	-6,93 %
-------------------------	------------------	------------------	----------------

Prospetto n. 579

Comunità montane. Spese. Totale generale della spesa

Pagamenti in conto competenza

(importi in migliaia di euro)

Zona	Regione	2004	2005	Percentuale
Nord Ovest	PIEMONTE	67.004	66.271	-1,09 %
	LOMBARDIA	77.872	78.850	1,26 %
	LIGURIA	41.355	40.886	-1,13 %
Nord Ovest	Totale:	186.231	186.007	-0,12 %

Zona	Regione	2004	2005	Percentuale
Nord Est	VENETO	48.209	86.680	79,80 %
	FRIULI V. GIULIA	82.110	24.694	-69,93 %
	EMILIA ROMAGNA	27.536	26.944	-2,15 %
Nord Est	Totale:	157.855	138.318	-12,38 %

Zona	Regione	2004	2005	Percentuale
Centro	TOSCANA	102.461	80.870	-21,07 %
	UMBRIA	39.490	38.774	-1,81 %
	MARCHE	25.981	25.027	-3,67 %
	LAZIO	11.104	11.100	-0,03 %
Centro	Totale:	179.036	155.771	-12,99 %

Zona	Regione	2004	2005	Percentuale
Sud	ABRUZZO	30.112	29.638	-1,57 %
	MOLISE	13.762	19.999	45,32 %
	CAMPANIA	88.840	89.012	0,19 %
	PUGLIA	9.651	5.914	-38,72 %
	BASILICATA	31.906	41.675	30,62 %
	CALABRIA	29.291	29.527	0,81 %
Sud	Totale:	203.561	215.764	5,99 %

Zona	Regione	2004	2005	Percentuale
Isole	SARDEGNA	22.454	24.790	10,41 %
Isole	Totale:	22.454	24.790	10,41 %

Totale Generale:	749.137	720.650	-3,80 %
-------------------------	----------------	----------------	----------------

Prospetto n. 580

Comunità montane. Spese. Totale generale della spesa

Impegni in conto residui

(importi in migliaia di euro)

Zona	Regione	2004	2005	Percentuale
Nord Ovest	PIEMONTE	250.600	239.481	-4,44 %
	LOMBARDIA	352.662	374.491	6,19 %
	LIGURIA	88.719	89.689	1,09 %
Nord Ovest	Totale:	691.980	703.661	1,69 %

Zona	Regione	2004	2005	Percentuale
Nord Est	VENETO	100.724	98.327	-2,38 %
	FRIULI V. GIULIA	71.391	85.591	19,89 %
	EMILIA ROMAGNA	82.856	83.729	1,05 %
Nord Est	Totale:	254.972	267.646	4,97 %

Zona	Regione	2004	2005	Percentuale
Centro	TOSCANA	137.511	147.426	7,21 %
	UMBRIA	46.439	47.438	2,15 %
	MARCHE	55.287	52.700	-4,68 %
	LAZIO	86.170	84.142	-2,35 %
Centro	Totale:	325.408	331.707	1,94 %

Zona	Regione	2004	2005	Percentuale
Sud	ABRUZZO	77.742	73.803	-5,07 %
	MOLISE	96.471	88.287	-8,48 %
	CAMPANIA	468.173	467.804	-0,08 %
	PUGLIA	50.404	44.080	-12,55 %
	BASILICATA	125.931	148.136	17,63 %
	CALABRIA	111.124	134.648	21,17 %
Sud	Totale:	929.845	956.758	2,89 %

Zona	Regione	2004	2005	Percentuale
Isole	SARDEGNA	189.614	213.053	12,36 %
Isole	Totale:	189.614	213.053	12,36 %

Totale Generale:	2.391.819	2.472.825	3,39 %
-------------------------	------------------	------------------	---------------

Prospetto n. 581

Comunità montane. Spese. Totale generale della spesa

Pagamenti in conto residui

(importi in migliaia di euro)

Zona	Regione	2004	2005	Percentuale
Nord Ovest	PIEMONTE	86.376	88.930	2,96 %
	LOMBARDIA	126.079	120.514	-4,41 %
	LIGURIA	28.269	24.335	-13,92 %
Nord Ovest	Totale:	240.723	233.779	-2,88 %

Zona	Regione	2004	2005	Percentuale
Nord Est	VENETO	39.222	38.550	-1,71 %
	FRIULI V. GIULIA	21.563	26.231	21,65 %
	EMILIA ROMAGNA	35.800	30.983	-13,45 %
Nord Est	Totale:	96.585	95.764	-0,85 %

Zona	Regione	2004	2005	Percentuale
Centro	TOSCANA	56.980	57.288	0,54 %
	UMBRIA	19.875	21.529	8,32 %
	MARCHE	24.651	21.293	-13,62 %
	LAZIO	11.957	11.170	-6,58 %
Centro	Totale:	113.462	111.279	-1,92 %

Zona	Regione	2004	2005	Percentuale
Sud	ABRUZZO	28.017	26.284	-6,18 %
	MOLISE	11.625	12.595	8,34 %
	CAMPANIA	77.179	79.169	2,58 %
	PUGLIA	10.557	7.121	-32,55 %
	BASILICATA	26.839	40.652	51,46 %
	CALABRIA	23.812	21.222	-10,88 %
Sud	Totale:	178.030	187.042	5,06 %

Zona	Regione	2004	2005	Percentuale
Isole	SARDEGNA	33.974	48.934	44,03 %
Isole	Totale:	33.974	48.934	44,03 %

Totale Generale:	662.774	676.798	2,12 %
-------------------------	----------------	----------------	---------------

Prospetto n. 582

Comunità montane. Spese. Totale generale della spesa

Pagamenti totali

(importi in migliaia di euro)

Zona	Regione	2004	2005	Percentuale
Nord Ovest	PIEMONTE	153.381	155.201	1,19 %
	LOMBARDIA	203.951	199.364	-2,25 %
	LIGURIA	69.623	65.221	-6,32 %
Nord Ovest	Totale:	426.955	419.786	-1,68 %

Zona	Regione	2004	2005	Percentuale
Nord Est	VENETO	87.431	125.230	43,23 %
	FRIULI V. GIULIA	103.673	50.925	-50,88 %
	EMILIA ROMAGNA	63.336	57.927	-8,54 %
Nord Est	Totale:	254.440	234.082	-8,00 %

Zona	Regione	2004	2005	Percentuale
Centro	TOSCANA	159.441	138.158	-13,35 %
	UMBRIA	59.365	60.303	1,58 %
	MARCHE	50.632	46.320	-8,52 %
	LAZIO	23.061	22.270	-3,43 %
Centro	Totale:	292.499	267.051	-8,70 %

Zona	Regione	2004	2005	Percentuale
Sud	ABRUZZO	58.129	55.922	-3,80 %
	MOLISE	25.386	32.594	28,39 %
	CAMPANIA	166.018	168.180	1,30 %
	PUGLIA	20.208	13.034	-35,50 %
	BASILICATA	58.745	82.327	40,14 %
	CALABRIA	53.103	50.748	-4,43 %
Sud	Totale:	381.590	402.806	5,56 %

Zona	Regione	2004	2005	Percentuale
Isole	SARDEGNA	56.428	73.724	30,65 %
Isole	Totale:	56.428	73.724	30,65 %

Totale Generale:	1.411.912	1.397.448	-1,02 %
-------------------------	------------------	------------------	----------------

Prospetto n. 583

Comunità montane. Spese. Totale generale della spesa

Totale dei residui passivi da riportare

(importi in migliaia di euro)

Zona	Regione	2004	2005	Percentuale
Nord Ovest	PIEMONTE	255.354	213.375	-16,44 %
	LOMBARDIA	384.707	374.175	-2,74 %
	LIGURIA	92.319	85.342	-7,56 %
Nord Ovest	Totale:	732.380	672.892	-8,12 %

Zona	Regione	2004	2005	Percentuale
Nord Est	VENETO	99.621	101.276	1,66 %
	FRIULI V. GIULIA	87.587	110.094	25,70 %
	EMILIA ROMAGNA	93.923	95.055	1,20 %
Nord Est	Totale:	281.131	306.424	9,00 %

Zona	Regione	2004	2005	Percentuale
Centro	TOSCANA	160.803	166.360	3,46 %
	UMBRIA	48.435	55.454	14,49 %
	MARCHE	55.234	57.387	3,90 %
	LAZIO	91.794	88.590	-3,49 %
Centro	Totale:	356.267	367.791	3,23 %

Zona	Regione	2004	2005	Percentuale
Sud	ABRUZZO	78.172	79.493	1,69 %
	MOLISE	100.398	109.215	8,78 %
	CAMPANIA	498.451	500.434	0,40 %
	PUGLIA	46.036	67.221	46,02 %
	BASILICATA	155.275	145.182	-6,50 %
	CALABRIA	140.080	142.823	1,96 %
Sud	Totale:	1.018.413	1.044.366	2,55 %

Zona	Regione	2004	2005	Percentuale
Isole	SARDEGNA	227.040	205.895	-9,31 %
Isole	Totale:	227.040	205.895	-9,31 %

Totale Generale:	2.615.232	2.597.368	-0,68 %
-------------------------	------------------	------------------	----------------

Prospetto n. 584**PROVINCE. RISULTATI DI AMMINISTRAZIONE**

(importi in migliaia di euro)

REGIONE	N. ENTI	AVANZI				DISAVANZI				PAREGGI	
		ESERCIZIO 2004		ESERCIZIO 2005		ESERCIZIO 2004		ESERCIZIO 2005		N. ENTI	
		N. ENTI	IMPORTO*	N. ENTI	IMPORTO	N. ENTI	IMPORTO	N. ENTI	IMPORTO	2004	2005
PIEMONTE	8	8	34.711	8	33.677	0	0	0	0	0	0
LOMBARDIA	11	11	109.919	11	83.449	0	0	0	0	0	0
LIGURIA	4	4	15.222	4	13.278	0	0	0	0	0	0
VENETO	7	7	54.481	7	35.278	0	0	0	0	0	0
FRIULI V. GIULIA	4	4	14.435	4	17.566	0	0	0	0	0	0
EMILIA ROMAGNA	9	9	47.815	9	56.379	0	0	0	0	0	0
TOSCANA	10	10	55.436	10	62.596	0	0	0	0	0	0
UMBRIA	2	2	5.168	2	9.554	0	0	0	0	0	0
MARCHE	4	4	15.830	4	17.724	0	0	0	0	0	0
LAZIO	4	4	86.601	4	75.984	0	0	0	0	0	0
ABRUZZO	4	4	32.904	4	28.028	0	0	0	0	0	0
MOLISE	2	2	15.135	2	16.878	0	0	0	0	0	0
CAMPANIA	5	5	239.430	5	215.707	0	0	0	0	0	0
PUGLIA	5	5	113.986	5	121.775	0	0	0	0	0	0
BASILICATA	2	2	10.595	2	8.290	0	0	0	0	0	0
CALABRIA	5	4	28.401	5	27.249	1	190.795	0	0	0	0
SICILIA	9	9	220.866	9	189.609	0	0	0	0	0	0
SARDEGNA	4	4	103.050	4	78.888	0	0	0	0	0	0
Totale complessivo	99	98	1.203.984	99	1.091.911	1	190.795	0	0	0	0

Prospetto n. 585

PROVINCE. RISULTATI DELLA GESTIONE DI COMPETENZA

(importi in migliaia di euro)

REGIONE	N. ENTI	AVANZI				DISAVANZI				PAREGGI	
		ESERCIZIO 2004		ESERCIZIO 2005		ESERCIZIO 2004		ESERCIZIO 2005		N. ENTI	
		N. ENTI	IMPORTO	N. ENTI	IMPORTO	N. ENTI	IMPORTO	N. ENTI	IMPORTO	2004	2005
PIEMONTE	8	0	0	2	2.737	8	16.268	6	15.678	0	0
LOMBARDIA	11	1	808	2	13.514	10	32.367	9	65.612	0	0
LIGURIA	4	1	763	0	0	3	13.757	4	7.439	0	0
VENETO	7	2	268	1	911	5	32.638	6	38.039	0	0
FRIULI V. GIULIA	4	1	1.562	2	2.967	3	3.037	2	3.654	0	0
EMILIA ROMAGNA	9	2	1.223	0	0	7	34.978	9	28.077	0	0
TOSCANA	10	5	4.575	2	1.572	5	9.490	8	22.391	0	0
UMBRIA	2	0	0	0	0	2	3.339	2	2.565	0	0
MARCHE	4	0	0	0	0	4	10.823	4	3.823	0	0
LAZIO	4	0	0	0	0	4	47.070	4	53.373	0	0
ABRUZZO	4	3	6.664	1	3.600	1	1.297	3	10.763	0	0
MOLISE	2	1	1.668	0	0	1	1.096	2	2.036	0	0
CAMPANIA	5	2	11.070	0	0	3	9.663	5	59.955	0	0
PUGLIA	5	1	25	1	2.535	4	20.347	4	18.896	0	0
BASILICATA	2	1	2.124	0	0	1	1.273	2	4.155	0	0
CALABRIA	5	3	8.963	2	345 ⁴	2	37.915	3	18.937	0	0
SICILIA	9	2	7.762	2	1.668	7	61.971	7	92.730	0	0
SARDEGNA	4	1	4.318	0	0	3	41.412	4	38.692	0	0
Totale complessivo	99	26	51.793	15	29.849	73	378.738	84	486.814	0	0

Prospetto n. 586

PROVINCE. RISULTATI EQUILIBRI ECONOMICI FINANZIARI

(importi in migliaia di euro)

REGIONE	N. ENTI	AVANZI				DISAVANZI				PAREGGI	
		ESERCIZIO 2004		ESERCIZIO 2005		ESERCIZIO 2004		ESERCIZIO 2005		N. ENTI	
		N. ENTI	IMPORTO	N. ENTI	IMPORTO	N. ENTI	IMPORTO	N. ENTI	IMPORTO	2004	2005
PIEMONTE	8	6	25.009	6	16.859	2	1.551	2	44.527	0	0
LOMBARDIA	11	11	124.834	10	51.576	0	0	1	18.620	0	0
LIGURIA	4	4	21.116	4	15.451	0	0	0	0	0	0
VENETO	7	7	190.141	7	55.967	0	0	0	0	0	0
FRIULI V. GIULIA	4	3	2.661	3	7.311	1	12.818	1	5.021	0	0
EMILIA ROMAGNA	9	8	38.867	7	12.544	1	12.986	2	5.671	0	0
TOSCANA	10	10	81.555	8	67.769	0	0	2	4.108	0	0
UMBRIA	2	2	7.499	2	7.837	0	0	0	0	0	0
MARCHE	4	4	17.189	4	8.589	0	0	0	0	0	0
LAZIO	4	2	14.988	3	29.856	2	225.464	1	3.495	0	0
ABRUZZO	4	4	15.328	4	9.381	0	0	0	0	0	0
MOLISE	2	1	4.131	1	3.430	1	627	1	1.410	0	0
CAMPANIA	5	4	170.773	5	97.008	1	113.305	0	0	0	0
PUGLIA	5	3	39.970	4	47.424	2	51.859	1	5.263	0	0
BASILICATA	2	1	7.723	2	3.685	1	22.534	0	0	0	0
CALABRIA	5	5	42.603	4	21.615	0	0	1	26.276	0	0
SICILIA	9	5	34.099	4	11.155	4	16.644	5	14.081	0	0
SARDEGNA	4	1	7.937	2	9.308	3	21.354	2	20.187	0	0
Totale complessivo	99	81	846.425	80	476.765	18	479.143	19	148.659	0	0

Prospetto n. 587

PROVINCE. RISULTATI EQUILIBRI ECONOMICI FINANZIARI DEPURATI DELL'AVANZO APPLICATO

(importi in migliaia di euro)

REGIONE	N. ENTI	AVANZI				DISAVANZI				PAREGGI	
		ESERCIZIO 2004		ESERCIZIO 2005		ESERCIZIO 2004		ESERCIZIO 2005		N. ENTI	
		N. ENTI	IMPORTO	N. ENTI	IMPORTO	N. ENTI	IMPORTO	N. ENTI	IMPORTO	2004	2005
PIEMONTE	8	6	24.002	6	16.753	2	1.551	2	44.527	0	0
LOMBARDIA	11	11	122.779	10	49.608	0	0	1	18.620	0	0
LIGURIA	4	4	19.813	4	14.957	0	0	0	0	0	0
VENETO	7	7	189.854	7	55.513	0	0	0	0	0	0
FRIULI V. GIULIA	4	3	2.661	3	7.311	1	12.818	1	7.505	0	0
EMILIA ROMAGNA	9	8	37.747	7	11.483	1	12.986	2	5.671	0	0
TOSCANA	10	10	81.555	8	67.769	0	0	2	4.108	0	0
UMBRIA	2	2	7.499	2	6.532	0	0	0	0	0	0
MARCHE	4	4	17.189	4	8.589	0	0	0	0	0	0
LAZIO	4	2	14.988	3	29.208	2	225.464	1	3.495	0	0
ABRUZZO	4	4	15.328	4	9.381	0	0	0	0	0	0
MOLISE	2	1	4.131	1	3.430	1	627	1	1.410	0	0
CAMPANIA	5	4	170.593	5	95.734	1	113.305	0	0	0	0
PUGLIA	5	3	39.824	4	46.647	2	51.859	1	5.263	0	0
BASILICATA	2	1	7.723	2	3.685	1	22.534	0	0	0	0
CALABRIA	5	5	42.603	4	21.615	0	0	1	26.276	0	0
SICILIA	9	5	34.099	3	5.743	4	16.644	6	16.022	0	0
SARDEGNA	4	1	6.405	1	197	3	29.719	3	21.409	0	0
Totale complessivo	99	81	838.794	78	454.156	18	487.507	21	154.306	0	0

Prospetto n. 588

PROVINCE. RISULTATI EQUILIBRI ECONOMICI FINANZIARI SOMMATI DELLE QUOTE DI CAPITALE MUTUI IN ESTINZIONE

(importi in migliaia di euro)

REGIONE	N. ENTI	AVANZI				DISAVANZI				PAREGGI	
		ESERCIZIO 2004		ESERCIZIO 2005		ESERCIZIO 2004		ESERCIZIO 2005		N. ENTI	
		N. ENTI	IMPORTO	N. ENTI	IMPORTO	N. ENTI	IMPORTO	N. ENTI	IMPORTO	2004	2005
PIEMONTE	8	8	66.384	8	57.830	0	0	0	0	0	0
LOMBARDIA	11	11	204.146	11	137.269	0	0	0	0	0	0
LIGURIA	4	4	34.039	4	26.848	0	0	0	0	0	0
VENETO	7	7	230.974	7	118.088	0	0	0	0	0	0
FRIULI V. GIULIA	4	3	7.054	4	22.264	1	7.776	0	0	0	0
EMILIA ROMAGNA	9	8	73.041	9	55.679	1	1.894	0	0	0	0
TOSCANA	10	10	115.158	10	101.700	0	0	0	0	0	0
UMBRIA	2	2	13.848	2	14.635	0	0	0	0	0	0
MARCHE	4	4	29.690	4	21.265	0	0	0	0	0	0
LAZIO	4	4	85.533	4	76.030	0	0	0	0	0	0
ABRUZZO	4	4	28.983	4	24.556	0	0	0	0	0	0
MOLISE	2	2	5.919	1	5.113	0	0	1	499	0	0
CAMPANIA	5	5	196.359	5	117.372	0	0	0	0	0	0
PUGLIA	5	5	57.418	5	65.318	0	0	0	0	0	0
BASILICATA	2	2	11.722	2	6.775	0	0	0	0	0	0
CALABRIA	5	5	73.344	5	50.654	0	0	0	0	0	0
SICILIA	9	8	48.321	7	23.292	1	1.849	2	8.080	0	0
SARDEGNA	4	2	15.553	3	13.520	2	15.024	1	10.449	0	0
Totale complessivo	99	94	1.297.487	95	938.206	5	26.543	4	19.029	0	0

Prospetto n. 589

PROVINCE. RISULTATI DEL RIACCERTAMENTO DEI RESIDUI

(importi in migliaia di euro)

REGIONE	N. ENTI	AVANZI				DISAVANZI				PAREGGI	
		ESERCIZIO 2004		ESERCIZIO 2005		ESERCIZIO 2004		ESERCIZIO 2005		N. ENTI	
		N. ENTI	IMPORTO	N. ENTI	IMPORTO	N. ENTI	IMPORTO	N. ENTI	IMPORTO	2004	2005
PIEMONTE	8	8	21.049	7	16.896	0	0	1	4.989	0	0
LOMBARDIA	11	11	45.151	10	33.470	0	0	1	7.842	0	0
LIGURIA	4	3	2.830	4	5.496	1	61	0	0	0	0
VENETO	7	6	23.753	6	18.170	1	936	1	244	0	0
FRIULI V. GIULIA	4	4	4.387	4	3.818	0	0	0	0	0	0
EMILIA ROMAGNA	9	8	11.059	9	36.641	1	15	0	0	0	0
TOSCANA	10	7	19.865	10	27.979	3	616	0	0	0	0
UMBRIA	2	2	2.811	2	6.951	0	0	0	0	0	0
MARCHE	4	4	7.211	4	5.718	0	0	0	0	0	0
LAZIO	4	3	30.483	4	42.756	1	356	0	0	0	0
ABRUZZO	4	4	6.735	4	8.658	0	0	0	0	0	0
MOLISE	2	2	2.135	2	3.779	0	0	0	0	0	0
CAMPANIA	5	5	45.376	5	36.232	0	0	0	0	0	0
PUGLIA	5	5	24.898	5	24.195	0	0	0	0	0	0
BASILICATA	2	2	1.575	2	1.851	0	0	0	0	0	0
CALABRIA	5	3	17.066	5	10.244	2	8.391	0	0	0	0
SICILIA	9	7	43.295	8	62.832	2	5.687	1	3.028	0	0
SARDEGNA	4	4	108.283	4	14.530	0	0	0	0	0	0
Totale complessivo	99	88	417.963	95	360.216	11	16.060	4	16.103	0	0

Prospetto n. 591

PROVINCE. RISULTATI ECONOMICI DI ESERCIZIO (Conti economici)

(importi in migliaia di euro)

REGIONE	N. ENTI	AVANZI				DISAVANZI				PAREGGI	
		ESERCIZIO 2004		ESERCIZIO 2005		ESERCIZIO 2004		ESERCIZIO 2005		N. ENTI	
		N. ENTI	IMPORTO	N. ENTI	IMPORTO	N. ENTI	IMPORTO	N. ENTI	IMPORTO	2004	2005
PIEMONTE	7	6	33.885	3	3.011	1	3.150	4	9.000	0	0
LOMBARDIA	11	10	132.490	11	484.411	1	722	0	0	0	0
LIGURIA	4	3	4.587	3	6.955	1	453	1	1.598	0	0
VENETO	7	6	73.326	7	71.529	1	512	0	0	0	0
FRIULI V. GIULIA	4	3	10.666	3	7.408	1	4.155	1	597	0	0
EMILIA ROMAGNA	8	8	27.025	7	20.721	0	0	1	3.570	0	0
TOSCANA	10	10	92.074	9	78.217	0	0	1	196	0	0
UMBRIA	2	2	2.274	2	4.421	0	0	0	0	0	0
MARCHE	4	4	22.858	3	7.841	0	0	1	2.323	0	0
LAZIO	4	3	49.700	1	13.783	1	1.216	3	43.267	0	0
ABRUZZO	3	3	11.939	3	9.965	0	0	0	0	0	0
MOLISE	2	1	6.971	1	8.188	1	764	1	1.919	0	0
CAMPANIA	5	5	93.929	5	73.829	0	0	0	0	0	0
PUGLIA	5	4	78.666	5	82.058	1	5.417	0	0	0	0
BASILICATA	2	1	9.765	1	6.440	1	1.243	1	186	0	0
CALABRIA	4	4	30.027	4	34.656	0	0	0	0	0	0
SICILIA	9	6	28.027	5	23.699	3	14.908	4	28.691	0	0
SARDEGNA	4	3	70.062	2	6.763	1	5.320	2	29.783	0	0
Totale complessivo	95	82	778.271	75	943.893	13	37.858	20	121.130	0	0

Prospetto n. 592

PROVINCE. RISULTATI DELLA GESTIONE (Conti economici)

(importi in migliaia di euro)

REGIONE	N. ENTI	AVANZI				DISAVANZI				PAREGGI	
		ESERCIZIO 2004		ESERCIZIO 2005		ESERCIZIO 2004		ESERCIZIO 2005		N. ENTI	
		N. ENTI	IMPORTO	N. ENTI	IMPORTO	N. ENTI	IMPORTO	N. ENTI	IMPORTO	2004	2005
PIEMONTE	7	6	32.390	4	13.443	1	2.171	3	7.490	0	0
LOMBARDIA	11	11	213.464	10	182.157	0	0	1	7.182	0	0
LIGURIA	4	4	34.984	3	20.552	0	0	1	1.032	0	0
VENETO	7	7	133.718	7	113.353	0	0	0	0	0	0
FRIULI V. GIULIA	4	2	6.522	2	6.955	2	2.599	2	713	0	0
EMILIA ROMAGNA	8	8	50.233	7	28.125	0	0	1	314	0	0
TOSCANA	10	9	104.938	9	99.208	1	8.615	1	1.282	0	0
UMBRIA	2	2	14.323	2	14.593	0	0	0	0	0	0
MARCHE	4	4	35.527	4	24.701	0	0	0	0	0	0
LAZIO	4	4	138.693	3	53.505	0	0	1	84	0	0
ABRUZZO	3	3	18.981	3	16.197	0	0	0	0	0	0
MOLISE	2	1	7.033	1	7.115	1	757	1	1.318	0	0
CAMPANIA	5	5	172.208	5	95.741	0	0	0	0	0	0
PUGLIA	5	4	80.208	5	87.488	1	1.704	0	0	0	0
BASILICATA	2	2	12.830	2	8.269	0	0	0	0	0	0
CALABRIA	4	4	94.806	4	50.117	0	0	0	0	0	0
SICILIA	9	6	42.826	5	17.814	3	3.721	4	17.755	0	0
SARDEGNA	4	1	10.999	2	5.346	3	40.251	2	30.946	0	0
Totale complessivo	95	83	1.204.685	78	844.680	12	59.818	17	68.116	0	0

Prospetto n. 593**PROVINCE. RISULTATI DELLA GESTIONE OPERATIVA** (Conti economici)

(importi in migliaia di euro)

REGIONE	N. ENTI	AVANZI				DISAVANZI				PAREGGI	
		ESERCIZIO 2004		ESERCIZIO 2005		ESERCIZIO 2004		ESERCIZIO 2005		N. ENTI	
		N. ENTI	IMPORTO	N. ENTI	IMPORTO	N. ENTI	IMPORTO	N. ENTI	IMPORTO	2004	2005
PIEMONTE	7	6	35.508	5	14.787	1	2.165	2	4.698	0	0
LOMBARDIA	11	11	225.881	10	190.606	0	0	1	6.888	0	0
LIGURIA	4	4	16.740	4	15.545	0	0	0	0	0	0
VENETO	7	7	95.642	6	74.784	0	0	1	218	0	0
FRIULI V. GIULIA	4	2	6.646	2	7.336	2	2.407	2	489	0	0
EMILIA ROMAGNA	8	8	51.007	7	29.992	0	0	1	831	0	0
TOSCANA	10	9	106.417	10	99.596	1	8.612	0	0	0	0
UMBRIA	2	2	14.323	2	14.593	0	0	0	0	0	0
MARCHE	4	4	35.589	4	24.539	0	0	0	0	0	0
LAZIO	4	4	136.665	3	52.505	0	0	1	84	0	0
ABRUZZO	3	3	18.992	3	15.971	0	0	0	0	0	0
MOLISE	2	1	7.033	1	7.115	1	762	1	1.346	0	0
CAMPANIA	5	5	171.957	5	92.707	0	0	0	0	0	0
PUGLIA	5	4	80.208	5	87.421	1	1.704	0	0	0	0
BASILICATA	2	2	12.830	2	8.269	0	0	0	0	0	0
CALABRIA	4	4	94.811	4	50.081	0	0	0	0	0	0
SICILIA	9	6	21.595	3	7.137	3	3.721	6	32.684	0	0
SARDEGNA	4	1	10.739	2	5.346	3	40.418	2	31.422	0	0
Totale complessivo	95	83	1.142.584	78	798.330	12	59.789	17	78.659	0	0

Prospetto n. 594

COMUNI. RISULTATI DI AMMINISTRAZIONE

(importi in migliaia di euro)

REGIONE	N. ENTI	AVANZI				DISAVANZI				PAREGGI	
		ESERCIZIO 2004		ESERCIZIO 2005		ESERCIZIO 2004		ESERCIZIO 2005		N. ENTI	
		N. ENTI	IMPORTO	N. ENTI	IMPORTO	N. ENTI	IMPORTO	N. ENTI	IMPORTO	2004	2005
PIEMONTE	78	78	118.115	78	118.103	0	0	0	0	0	0
LOMBARDIA	220	220	434.522	220	459.981	0	0	0	0	0	0
LIGURIA	29	29	65.133	29	57.171	0	0	0	0	0	0
TRENTINO ALTO ADIGE	9	9	33.063	9	30.862	0	0	0	0	0	0
VENETO	141	141	188.446	141	163.939	0	0	0	0	0	0
FRIULI V. GIULIA	31	31	46.571	31	51.802	0	0	0	0	0	0
EMILIA ROMAGNA	104	102	144.647	104	134.284	2	3.353	0	0	0	0
TOSCANA	103	102	145.044	102	131.326	1	692	1	8.154	0	0
UMBRIA	21	21	19.325	20	16.110	0	0	1	3.808	0	0
MARCHE	31	31	48.107	31	30.679	0	0	0	0	0	0
LAZIO	73	70	1.150.164	72	1.149.812	3	14.804	1	7.380	0	0
ABRUZZO	28	27	64.747	28	53.152	1	1.684	0	0	0	0
MOLISE	4	4	13.588	4	16.064	0	0	0	0	0	0
CAMPANIA	120	120	697.878	119	687.627	0	0	1	5.616	0	0
PUGLIA	114	114	214.232	114	237.355	0	0	0	0	0	0
BASILICATA	13	13	9.128	12	7.189	0	0	1	278	0	0
CALABRIA	42	40	63.871	42	66.709	2	5.715	0	0	0	0
SICILIA	92	91	398.219	91	360.243	1	14	1	35	0	0
SARDEGNA	33	33	146.815	33	143.253	0	0	0	0	0	0
Totale complessivo	1.286	1.276	4.001.616	1.280	3.915.662	10	26.261	6	25.270	0	0

Prospetto n. 595

COMUNI. RISULTATI DELLA GESTIONE DI COMPETENZA

(importi in migliaia di euro)

REGIONE	N. ENTI	AVANZI				DISAVANZI				PAREGGI	
		ESERCIZIO 2004		ESERCIZIO 2005		ESERCIZIO 2004		ESERCIZIO 2005		N. ENTI	
		N. ENTI	IMPORTO	N. ENTI	IMPORTO	N. ENTI	IMPORTO	N. ENTI	IMPORTO	2004	2005
PIEMONTE	78	23	8.471	17	14.100	55	65.913	61	74.458	0	0
LOMBARDIA	220	62	19.168	49	32.753	158	197.878	170	187.295	0	1
LIGURIA	29	9	6.035	10	4.634	20	14.398	18	16.902	0	1
TRENTINO ALTO ADIGE	9	4	180	2	223	5	5.888	7	13.944	0	0
VENETO	141	44	25.603	16	4.924	97	51.433	125	93.335	0	0
FRIULI V. GIULIA	31	6	1.475	12	2.797	25	19.653	19	19.940	0	0
EMILIA ROMAGNA	104	21	10.029	24	12.300	83	57.912	80	64.636	0	0
TOSCANA	103	28	22.420	34	20.898	75	44.074	69	51.919	0	0
UMBRIA	21	7	976	5	1.199	14	9.803	16	8.047	0	0
MARCHE	31	9	5.578	7	2.521	22	8.552	24	27.894	0	0
LAZIO	73	37	21.321	36	34.494	35	282.783	36	266.713	1	1
ABRUZZO	28	11	3.953	10	11.434	17	7.068	18	13.462	0	0
MOLISE	4	4	3.564	3	1.307	0	0	1	1.140	0	0
CAMPANIA	120	64	78.020	59	64.387	55	53.966	59	68.436	1	2
PUGLIA	114	39	13.273	39	43.949	75	49.637	75	47.752	0	0
BASILICATA	13	2	268	3	32	11	8.076	10	3.807	0	0
CALABRIA	42	21	5.266	21	10.719	20	14.003	21	21.284	1	0
SICILIA	92	45	58.750	33	22.473	47	38.193	59	101.204	0	0
SARDEGNA	33	19	13.387	14	16.344	14	16.261	19	13.119	0	0
Totale complessivo	1.286	455	297.737	394	301.490	828	945.490	887	1.095.288	3	5

Prospetto n. 596

COMUNI. RISULTATI EQUILIBRI ECONOMICI FINANZIARI

(importi in migliaia di euro)

REGIONE	N. ENTI	AVANZI				DISAVANZI				PAREGGI	
		ESERCIZIO 2004		ESERCIZIO 2005		ESERCIZIO 2004		ESERCIZIO 2005		N. ENTI	
		N. ENTI	IMPORTO	N. ENTI	IMPORTO	N. ENTI	IMPORTO	N. ENTI	IMPORTO	2004	2005
PIEMONTE	78	63	38.817	55	36.879	15	132.155	22	156.670	0	1
LOMBARDIA	220	175	172.312	178	242.822	44	56.856	40	66.364	1	2
LIGURIA	29	23	49.068	24	35.031	6	10.704	4	9.808	0	1
TRENTINO ALTO ADIGE	9	9	13.680	8	12.365	0	0	1	3	0	0
VENETO	141	114	104.236	103	116.864	27	14.089	38	67.859	0	0
FRIULI V. GIULIA	31	24	16.852	25	19.350	7	3.132	6	22.374	0	0
EMILIA ROMAGNA	104	68	53.105	63	67.543	36	50.849	41	107.354	0	0
TOSCANA	103	63	110.645	67	60.855	40	18.851	35	96.003	0	1
UMBRIA	21	15	22.311	16	57.087	6	4.023	5	65.207	0	0
MARCHE	31	19	21.070	14	8.835	12	6.773	17	14.701	0	0
LAZIO	73	47	189.811	42	69.111	25	13.412	29	149.026	1	2
ABRUZZO	28	21	15.463	17	29.290	7	53.838	11	37.207	0	0
MOLISE	4	2	3.531	2	2.454	2	861	2	1.829	0	0
CAMPANIA	120	70	67.756	70	74.073	49	291.424	48	242.870	1	2
PUGLIA	114	83	72.773	64	38.736	30	36.640	50	86.008	1	0
BASILICATA	13	7	1.832	5	1.942	6	3.279	8	85.587	0	0
CALABRIA	42	25	15.566	25	16.584	15	12.589	17	32.043	2	0
SICILIA	92	70	229.027	59	61.839	22	18.475	33	77.226	0	0
SARDEGNA	33	23	26.555	21	21.834	10	3.921	12	49.000	0	0
Totale complessivo	1.286	921	1.224.411	858	973.493	359	731.871	419	1.367.140	6	9

Prospetto n. 597

COMUNI. RISULTATI EQUILIBRI ECONOMICI FINANZIARI DEPURATI DELL'AVANZO APPLICATO

(importi in migliaia di euro)

REGIONE	N. ENTI	AVANZI				DISAVANZI				PAREGGI	
		ESERCIZIO 2004		ESERCIZIO 2005		ESERCIZIO 2004		ESERCIZIO 2005		N. ENTI	
		N. ENTI	IMPORTO	N. ENTI	IMPORTO	N. ENTI	IMPORTO	N. ENTI	IMPORTO	2004	2005
PIEMONTE	78	57	32.809	50	31.512	21	135.692	27	159.252	0	1
LOMBARDIA	220	165	155.706	168	215.484	55	85.467	51	73.780	0	1
LIGURIA	29	23	48.161	23	32.519	6	11.843	5	9.849	0	1
TRENTINO ALTO ADIGE	9	9	13.644	8	12.364	0	0	1	3	0	0
VENETO	141	111	91.831	101	108.156	30	14.453	40	69.662	0	0
FRIULI V. GIULIA	31	23	16.182	25	17.598	8	3.175	6	22.505	0	0
EMILIA ROMAGNA	104	64	41.325	56	52.426	40	57.560	48	110.846	0	0
TOSCANA	103	60	99.341	63	47.209	43	22.068	39	102.352	0	1
UMBRIA	21	13	20.889	14	54.945	8	4.645	7	65.397	0	0
MARCHE	31	19	20.797	13	8.200	12	7.312	18	15.154	0	0
LAZIO	73	44	40.719	41	56.898	28	177.085	30	396.803	1	2
ABRUZZO	28	20	14.098	17	28.837	8	53.876	11	37.207	0	0
MOLISE	4	2	3.531	2	2.454	2	861	2	1.829	0	0
CAMPANIA	120	67	65.953	66	65.679	52	292.962	52	244.023	1	2
PUGLIA	114	78	67.394	59	35.957	35	40.651	55	88.964	1	0
BASILICATA	13	7	1.754	5	1.911	6	3.279	8	85.587	0	0
CALABRIA	42	24	13.462	24	16.179	16	13.656	18	32.513	2	0
SICILIA	92	69	224.500	56	55.596	23	18.786	36	78.719	0	0
SARDEGNA	33	22	25.498	21	20.448	11	3.962	12	49.000	0	0
Totale complessivo	1.286	877	997.593	812	864.373	404	947.333	466	1.643.447	5	8

Prospetto n. 598

COMUNI. RISULTATI EQUILIBRI ECONOMICI FINANZIARI SOMMATI DELLE QUOTE DI CAPITALE MUTUI IN ESTINZIONE

(importi in migliaia di euro)

REGIONE	N. ENTI	AVANZI				DISAVANZI				PAREGGI	
		ESERCIZIO 2004		ESERCIZIO 2005		ESERCIZIO 2004		ESERCIZIO 2005		N. ENTI	
		N. ENTI	IMPORTO	N. ENTI	IMPORTO	N. ENTI	IMPORTO	N. ENTI	IMPORTO	2004	2005
PIEMONTE	78	77	164.901	77	123.180	1	99	1	12	0	0
LOMBARDIA	220	215	528.466	217	512.392	5	6.938	3	699	0	0
LIGURIA	29	29	129.683	29	124.001	0	0	0	0	0	0
TRENTINO ALTO ADIGE	9	9	26.005	9	23.336	0	0	0	0	0	0
VENETO	141	138	257.919	135	259.711	3	876	6	5.781	0	0
FRIULI V. GIULIA	31	31	72.350	31	75.970	0	0	0	0	0	0
EMILIA ROMAGNA	104	96	228.359	98	240.363	8	3.359	6	1.711	0	0
TOSCANA	103	100	344.693	99	280.932	3	1.595	4	1.362	0	0
UMBRIA	21	20	53.953	20	85.139	1	688	1	464	0	0
MARCHE	31	30	65.032	29	48.002	1	236	2	813	0	0
LAZIO	73	65	796.523	62	538.786	8	2.919	11	12.392	0	0
ABRUZZO	28	27	51.028	25	62.250	1	342	3	3.643	0	0
MOLISE	4	3	9.451	3	5.129	1	12	1	613	0	0
CAMPANIA	120	103	212.406	101	185.218	16	8.307	19	25.222	1	0
PUGLIA	114	108	159.301	100	115.310	6	976	14	5.279	0	0
BASILICATA	13	13	10.618	13	12.352	0	0	0	0	0	0
CALABRIA	42	38	42.181	33	34.417	4	838	9	4.050	0	0
SICILIA	92	79	294.499	72	103.542	13	5.740	20	29.455	0	0
SARDEGNA	33	32	50.881	27	50.085	1	11	6	4.170	0	0
Totale complessivo	1.286	1.213	3.498.249	1.180	2.880.116	72	32.935	106	95.665	1	0

Prospetto n. 599

COMUNI. RISULTATI DEL RIACCERTAMENTO DEI RESIDUI

(importi in migliaia di euro)

REGIONE	N. ENTI	AVANZI				DISAVANZI				PAREGGI	
		ESERCIZIO 2004		ESERCIZIO 2005		ESERCIZIO 2004		ESERCIZIO 2005		N. ENTI	
		N. ENTI	IMPORTO	N. ENTI	IMPORTO	N. ENTI	IMPORTO	N. ENTI	IMPORTO	2004	2005
PIEMONTE	78	67	57.953	66	70.831	11	8.570	12	10.791	0	0
LOMBARDIA	220	198	218.833	200	182.569	22	2.706	20	2.543	0	0
LIGURIA	29	24	16.304	18	15.071	5	2.387	11	10.780	0	0
TRENTINO ALTO ADIGE	9	8	8.844	9	11.520	1	57	0	0	0	0
VENETO	141	133	60.819	135	65.174	8	6.135	6	1.268	0	0
FRIULI V. GIULIA	31	30	18.460	31	22.374	1	16	0	0	0	0
EMILIA ROMAGNA	104	90	49.426	93	47.687	14	20.051	11	2.368	0	0
TOSCANA	103	89	42.603	86	28.956	14	15.470	17	10.931	0	0
UMBRIA	21	16	7.031	15	4.866	5	1.520	6	5.040	0	0
MARCHE	31	25	13.443	25	9.658	6	2.426	6	1.713	0	0
LAZIO	73	39	174.824	39	251.663	34	17.182	33	12.749	0	1
ABRUZZO	28	18	5.224	15	4.916	10	5.091	13	12.670	0	0
MOLISE	4	1	687	4	2.318	3	1.314	0	0	0	0
CAMPANIA	120	85	59.477	77	51.701	33	20.990	43	63.792	2	0
PUGLIA	114	83	34.285	97	53.486	29	13.340	16	26.561	2	1
BASILICATA	13	10	1.612	8	2.395	3	472	5	838	0	0
CALABRIA	42	23	16.090	32	18.765	18	3.284	10	4.148	1	0
SICILIA	92	60	40.805	74	52.454	32	11.642	18	11.298	0	0
SARDEGNA	33	23	24.341	27	22.195	10	3.370	6	28.981	0	0
Totale complessivo	1.286	1.022	851.061	1.051	918.601	259	136.023	233	206.472	5	2

Prospetto n. 600

COMUNI. ATTIVO FINANZIARIO

(importi in migliaia di euro)

REGIONE	N. ENTI	AVANZI				DISAVANZI				PAREGGI	
		ESERCIZIO 2004		ESERCIZIO 2005		ESERCIZIO 2004		ESERCIZIO 2005		N. ENTI	
		N. ENTI	IMPORTO	N. ENTI	IMPORTO	N. ENTI	IMPORTO	N. ENTI	IMPORTO	2004	2005
PIEMONTE	78	78	4.606.621	78	4.580.115	0	0	0	0	0	0
LOMBARDIA	220	220	8.865.053	220	9.140.998	0	0	0	0	0	0
LIGURIA	29	29	1.847.140	29	1.833.024	0	0	0	0	0	0
TRENTINO ALTO ADIGE	9	9	373.504	9	361.660	0	0	0	0	0	0
VENETO	141	141	4.616.215	141	4.631.206	0	0	0	0	0	0
FRIULI V. GIULIA	31	31	1.288.851	31	1.269.426	0	0	0	0	0	0
EMILIA ROMAGNA	104	104	3.502.362	104	3.606.568	0	0	0	0	0	0
TOSCANA	103	103	3.654.392	103	3.957.258	0	0	0	0	0	0
UMBRIA	21	21	1.411.475	21	1.487.617	0	0	0	0	0	0
MARCHE	31	31	1.247.773	31	1.187.304	0	0	0	0	0	0
LAZIO	73	73	10.086.944	73	10.563.215	0	0	0	0	0	0
ABRUZZO	28	28	931.922	28	955.779	0	0	0	0	0	0
MOLISE	4	4	232.608	4	265.061	0	0	0	0	0	0
CAMPANIA	120	120	8.093.736	120	8.585.644	0	0	0	0	0	0
PUGLIA	114	114	3.323.502	114	3.677.741	0	0	0	0	0	0
BASILICATA	13	13	578.569	13	596.113	0	0	0	0	0	0
CALABRIA	42	42	1.797.533	42	2.086.045	0	0	0	0	0	0
SICILIA	92	92	4.253.950	92	4.760.484	0	0	0	0	0	0
SARDEGNA	33	33	2.203.259	33	2.286.618	0	0	0	0	0	0
Totale complessivo	1.286	1.286	62.915.409	1.286	65.831.875	0	0	0	0	0	0

Prospetto n. 601

COMUNI. RISULTATI ECONOMICI DI ESERCIZIO (Conti economici)

(importi in migliaia di euro)

REGIONE	N. ENTI	AVANZI				DISAVANZI				PAREGGI	
		ESERCIZIO 2004		ESERCIZIO 2005		ESERCIZIO 2004		ESERCIZIO 2005		N. ENTI	
		N. ENTI	IMPORTO	N. ENTI	IMPORTO	N. ENTI	IMPORTO	N. ENTI	IMPORTO	2004	2005
PIEMONTE	74	56	66.097	54	35.366	18	13.089	20	49.657	0	0
LOMBARDIA	215	175	639.933	164	343.476	40	32.294	50	40.317	0	1
LIGURIA	29	24	70.528	26	35.960	5	5.465	3	1.067	0	0
TRENTINO ALTO ADIGE	9	8	25.410	7	14.660	1	391	2	25.048	0	0
VENETO	131	109	165.175	99	157.063	22	14.512	32	26.951	0	0
FRIULI V. GIULIA	31	26	50.719	25	76.852	5	8.352	6	5.795	0	0
EMILIA ROMAGNA	99	68	275.775	78	858.901	31	25.786	21	13.168	0	0
TOSCANA	98	75	433.835	72	263.781	23	35.490	26	18.505	0	0
UMBRIA	20	14	40.127	11	30.061	6	14.625	9	19.122	0	0
MARCHE	29	19	27.104	14	16.631	10	8.482	15	14.554	0	0
LAZIO	69	47	238.636	46	520.414	22	30.352	23	43.418	0	0
ABRUZZO	28	18	13.005	16	11.914	10	27.566	12	51.229	0	0
MOLISE	4	3	2.600	4	3.573	1	121	0	0	0	0
CAMPANIA	115	73	104.923	72	112.033	42	57.445	43	95.735	0	0
PUGLIA	108	73	81.997	71	70.631	35	80.507	37	41.495	0	0
BASILICATA	13	5	2.446	5	8.906	8	6.161	8	7.081	0	0
CALABRIA	40	34	27.713	35	42.294	6	5.310	5	5.868	0	0
SICILIA	84	54	65.831	55	76.454	30	60.232	29	84.202	0	0
SARDEGNA	33	17	20.897	20	54.699	16	30.918	13	27.605	0	0
Totale complessivo	1.229	898	2.352.752	874	2.733.669	331	457.099	354	570.815	0	1

Prospetto n. 602

COMUNI. RISULTATI DELLA GESTIONE (Conti economici)

(importi in migliaia di euro)

REGIONE	N. ENTI	AVANZI				DISAVANZI				PAREGGI	
		ESERCIZIO 2004		ESERCIZIO 2005		ESERCIZIO 2004		ESERCIZIO 2005		N. ENTI	
		N. ENTI	IMPORTO	N. ENTI	IMPORTO	N. ENTI	IMPORTO	N. ENTI	IMPORTO	2004	2005
PIEMONTE	74	64	109.766	60	77.897	10	6.791	14	16.142	0	0
LOMBARDIA	215	177	270.586	165	198.785	38	50.531	50	56.657	0	0
LIGURIA	29	27	362.687	28	353.729	2	5.111	1	1.559	0	0
TRENTINO ALTO ADIGE	9	9	26.869	9	26.351	0	0	0	0	0	0
VENETO	131	119	247.254	114	191.852	12	19.698	17	14.197	0	0
FRIULI V. GIULIA	31	25	33.394	25	41.847	6	11.046	6	13.894	0	0
EMILIA ROMAGNA	99	66	80.030	58	78.195	33	43.137	41	59.961	0	0
TOSCANA	98	87	285.370	81	231.571	11	6.437	17	13.597	0	0
UMBRIA	20	17	36.145	18	25.720	3	1.039	2	716	0	0
MARCHE	29	22	31.202	17	23.435	7	6.678	12	13.077	0	0
LAZIO	69	62	649.277	62	716.224	7	6.113	7	7.905	0	0
ABRUZZO	28	27	54.717	25	44.408	1	440	3	3.804	0	0
MOLISE	4	4	4.559	4	6.285	0	0	0	0	0	0
CAMPANIA	115	96	629.577	92	828.720	19	12.817	23	19.364	0	0
PUGLIA	108	100	144.962	87	102.862	8	4.098	21	6.942	0	0
BASILICATA	13	12	10.594	12	12.731	1	577	1	1.262	0	0
CALABRIA	40	39	64.555	37	77.809	1	267	3	2.304	0	0
SICILIA	84	67	170.551	63	109.427	17	13.735	21	30.755	0	0
SARDEGNA	33	24	32.654	22	29.444	9	12.179	11	13.253	0	0
Totale complessivo	1.229	1.044	3.244.750	979	3.177.293	185	200.693	250	275.388	0	0

Prospetto n. 603

COMUNI. RISULTATI DELLA GESTIONE OPERATIVA (Conti economici)

(importi in migliaia di euro)

REGIONE	N. ENTI	AVANZI				DISAVANZI				PAREGGI	
		ESERCIZIO 2004		ESERCIZIO 2005		ESERCIZIO 2004		ESERCIZIO 2005		N. ENTI	
		N. ENTI	IMPORTO	N. ENTI	IMPORTO	N. ENTI	IMPORTO	N. ENTI	IMPORTO	2004	2005
PIEMONTE	74	66	111.602	57	68.807	8	5.645	17	7.083	0	0
LOMBARDIA	215	180	369.475	169	299.118	35	19.414	46	22.452	0	0
LIGURIA	29	26	162.837	28	152.962	3	5.312	1	44	0	0
TRENTINO ALTO ADIGE	9	9	27.540	9	26.634	0	0	0	0	0	0
VENETO	131	117	125.120	108	97.619	14	15.414	23	23.748	0	0
FRIULI V. GIULIA	31	26	35.069	27	46.855	5	2.861	4	4.582	0	0
EMILIA ROMAGNA	99	69	95.814	58	95.491	30	25.217	41	34.927	0	0
TOSCANA	98	87	254.279	81	198.132	11	6.150	17	11.238	0	0
UMBRIA	20	17	35.285	18	25.894	3	1.108	2	714	0	0
MARCHE	29	22	33.554	19	21.180	7	5.978	10	9.957	0	0
LAZIO	69	62	643.990	61	733.794	7	6.854	8	8.043	0	0
ABRUZZO	28	27	50.929	25	42.697	1	440	3	3.653	0	0
MOLISE	4	4	4.559	4	6.285	0	0	0	0	0	0
CAMPANIA	115	96	304.323	90	490.737	19	13.755	25	21.308	0	0
PUGLIA	108	100	143.318	87	104.737	8	4.098	21	7.051	0	0
BASILICATA	13	12	10.601	12	12.712	1	394	1	1.167	0	0
CALABRIA	40	39	63.659	37	76.946	1	267	3	2.304	0	0
SICILIA	84	66	151.831	62	87.564	18	14.159	22	43.629	0	0
SARDEGNA	33	24	32.897	22	30.103	9	10.839	11	13.199	0	0
Totale complessivo	1.229	1.049	2.656.683	974	2.618.269	180	137.904	255	215.098	0	0

Prospetto n. 604

COMUNITA' MONTANE. RISULTATI DI AMMINISTRAZIONE

(importi in migliaia di euro)

REGIONE	N. ENTI	AVANZI				DISAVANZI				PAREGGI	
		ESERCIZIO 2004		ESERCIZIO 2005		ESERCIZIO 2004		ESERCIZIO 2005		N. ENTI	
		N. ENTI	IMPORTO	N. ENTI	IMPORTO	N. ENTI	IMPORTO	N. ENTI	IMPORTO	2004	2005
PIEMONTE	43	43	9.294	43	8.815	0	0	0	0	0	0
LOMBARDIA	27	27	10.095	27	8.610	0	0	0	0	0	0
LIGURIA	18	18	2.177	18	1.794	0	0	0	0	0	0
VENETO	17	17	2.575	17	1.932	0	0	0	0	0	0
FRIULI V. GIULIA	4	4	2.497	4	1.663	0	0	0	0	0	0
EMILIA ROMAGNA	17	17	2.223	17	1.812	0	0	0	0	0	0
TOSCANA	20	20	4.178	20	3.613	0	0	0	0	0	0
UMBRIA	8	7	259	7	469	1	150	1	70	0	0
MARCHE	12	12	2.090	12	2.417	0	0	0	0	0	0
LAZIO	15	15	1.745	15	1.734	0	0	0	0	0	0
ABRUZZO	19	19	3.569	19	2.303	0	0	0	0	0	0
MOLISE	10	9	2.367	9	1.976	0	0	0	0	1	1
CAMPANIA	22	22	11.880	22	12.630	0	0	0	0	0	0
PUGLIA	4	4	1.660	4	2.805	0	0	0	0	0	0
BASILICATA	11	11	3.585	11	4.491	0	0	0	0	0	0
CALABRIA	24	24	5.969	24	6.153	0	0	0	0	0	0
SARDEGNA	22	22	11.448	22	14.481	0	0	0	0	0	0
Totale complessivo	293	291	77.611	291	77.697	1	150	1	70	1	1

Prospetto n. 605

COMUNITA' MONTANE. RISULTATI DELLA GESTIONE DI COMPETENZA

(importi in migliaia di euro)

REGIONE	N. ENTI	AVANZI				DISAVANZI				PAREGGI	
		ESERCIZIO 2004		ESERCIZIO 2005		ESERCIZIO 2004		ESERCIZIO 2005		N. ENTI	
		N. ENTI	IMPORTO	N. ENTI	IMPORTO	N. ENTI	IMPORTO	N. ENTI	IMPORTO	2004	2005
PIEMONTE	43	24	1.673	16	361	19	995	27	3.824	0	0
LOMBARDIA	27	10	1.459	6	1.365	17	4.490	21	4.723	0	0
LIGURIA	18	4	130	3	87	14	443	15	945	0	0
VENETO	17	6	192	4	97	11	1.339	13	1.078	0	0
FRIULI V. GIULIA	4	3	854	1	53	1	138	3	1.313	0	0
EMILIA ROMAGNA	17	5	195	4	46	12	829	13	723	0	0
TOSCANA	20	7	461	10	284	13	2.215	10	1.134	0	0
UMBRIA	8	2	36	5	477	6	581	3	39	0	0
MARCHE	12	5	202	2	267	7	367	10	847	0	0
LAZIO	15	9	225	4	290	6	393	10	253	0	1
ABRUZZO	19	10	621	5	129	9	1.276	14	1.788	0	0
MOLISE	10	4	101	4	332	6	1.036	6	729	0	0
CAMPANIA	22	10	275	8	158	12	3.148	14	1.268	0	0
PUGLIA	4	0	0	2	63	4	311	2	6	0	0
BASILICATA	11	4	382	4	480	7	634	7	485	0	0
CALABRIA	24	12	553	7	75	12	789	17	1.775	0	0
SARDEGNA	22	9	355	7	599	13	2.277	15	3.366	0	0
Totale complessivo	293	124	7.714	92	5.164	169	21.258	200	24.296	0	1

Prospetto n. 606

COMUNITA' MONTANE. RISULTATI EQUILIBRI ECONOMICI FINANZIARI

(importi in migliaia di euro)

REGIONE	N. ENTI	AVANZI				DISAVANZI				PAREGGI	
		ESERCIZIO 2004		ESERCIZIO 2005		ESERCIZIO 2004		ESERCIZIO 2005		N. ENTI	
		N. ENTI	IMPORTO	N. ENTI	IMPORTO	N. ENTI	IMPORTO	N. ENTI	IMPORTO	2004	2005
PIEMONTE	43	37	5.200	38	4.125	6	58	4	197	0	1
LOMBARDIA	27	23	17.759	20	7.733	4	154	7	1.031	0	0
LIGURIA	18	14	3.467	8	319	3	17	9	169	1	1
VENETO	17	15	1.918	15	1.446	2	195	2	41	0	0
FRIULI V. GIULIA	4	4	2.076	4	2.661	0	0	0	0	0	0
EMILIA ROMAGNA	17	11	519	9	540	6	380	8	86	0	0
TOSCANA	20	15	1.086	18	4.433	5	881	2	84	0	0
UMBRIA	8	5	1.097	6	1.510	3	112	2	4	0	0
MARCHE	12	11	1.804	7	3.026	1	43	5	131	0	0
LAZIO	15	13	3.474	9	5.149	2	127	6	191	0	0
ABRUZZO	19	13	1.097	11	663	6	807	8	620	0	0
MOLISE	10	8	295	7	1.457	2	100	3	447	0	0
CAMPANIA	22	14	32.632	13	15.059	8	1.004	9	705	0	0
PUGLIA	4	2	141	3	179	2	38	1	5	0	0
BASILICATA	11	5	632	7	1.205	6	290	4	184	0	0
CALABRIA	24	11	4.642	12	3.819	12	690	12	1.142	1	0
SARDEGNA	22	18	1.695	16	1.906	4	578	6	278	0	0
Totale complessivo	293	219	79.533	203	55.231	72	5.475	88	5.316	2	2

Prospetto n. 607

COMUNITA' MONTANE. RISULTATI EQUILIBRI ECONOMICI FINANZIARI DEPURATI DELL'AVANZO APPLICATO

(importi in migliaia di euro)

REGIONE	N. ENTI	AVANZI				DISAVANZI				PAREGGI	
		ESERCIZIO 2004		ESERCIZIO 2005		ESERCIZIO 2004		ESERCIZIO 2005		N. ENTI	
		N. ENTI	IMPORTO	N. ENTI	IMPORTO	N. ENTI	IMPORTO	N. ENTI	IMPORTO	2004	2005
PIEMONTE	43	37	5.180	38	3.795	6	58	5	214	0	0
LOMBARDIA	27	23	17.442	20	7.486	4	154	7	1.031	0	0
LIGURIA	18	14	604	8	319	4	28	9	169	0	1
VENETO	17	15	1.908	15	1.384	2	195	2	41	0	0
FRIULI V. GIULIA	4	4	2.076	4	2.478	0	0	0	0	0	0
EMILIA ROMAGNA	17	11	491	8	487	6	380	9	113	0	0
TOSCANA	20	15	883	18	4.244	5	881	2	84	0	0
UMBRIA	8	5	1.097	6	1.510	3	112	2	4	0	0
MARCHE	12	11	1.795	6	3.007	1	43	6	143	0	0
LAZIO	15	13	3.331	8	5.129	2	127	7	229	0	0
ABRUZZO	19	13	1.097	11	663	6	807	8	620	0	0
MOLISE	10	8	295	7	1.457	2	100	3	447	0	0
CAMPANIA	22	14	32.632	13	15.059	8	1.004	9	705	0	0
PUGLIA	4	2	141	3	179	2	38	1	5	0	0
BASILICATA	11	5	632	7	1.205	6	290	4	184	0	0
CALABRIA	24	11	4.642	11	3.808	12	690	13	1.171	1	0
SARDEGNA	22	18	1.695	16	1.906	4	578	6	278	0	0
Totale complessivo	293	219	75.941	199	54.116	73	5.487	93	5.440	1	1

Prospetto n. 608

COMUNITA' MONTANE. RISULTATI EQUILIBRI ECONOMICI FINANZIARI SOMMATI DELLE QUOTE DI CAPITALE MUTUI IN ESTINZIONE

(importi in migliaia di euro)

REGIONE	N. ENTI	AVANZI				DISAVANZI				PAREGGI	
		ESERCIZIO 2004		ESERCIZIO 2005		ESERCIZIO 2004		ESERCIZIO 2005		N. ENTI	
		N. ENTI	IMPORTO	N. ENTI	IMPORTO	N. ENTI	IMPORTO	N. ENTI	IMPORTO	2004	2005
PIEMONTE	43	42	7.116	40	5.927	1	5	3	50	0	0
LOMBARDIA	27	25	21.233	24	11.894	2	61	3	463	0	0
LIGURIA	18	18	3.909	13	727	0	0	5	83	0	0
VENETO	17	15	2.464	17	2.025	2	122	0	0	0	0
FRIULI V. GIULIA	4	4	2.448	4	3.043	0	0	0	0	0	0
EMILIA ROMAGNA	17	14	1.611	15	1.702	3	50	2	9	0	0
TOSCANA	20	16	1.901	18	5.323	4	707	2	61	0	0
UMBRIA	8	7	1.607	8	2.063	1	9	0	0	0	0
MARCHE	12	12	2.354	10	3.568	0	0	2	31	0	0
LAZIO	15	14	3.633	13	5.228	1	124	2	40	0	0
ABRUZZO	19	15	1.598	13	1.151	4	767	6	562	0	0
MOLISE	10	8	565	7	1.755	2	70	3	407	0	0
CAMPANIA	22	15	33.050	15	15.582	7	819	7	463	0	0
PUGLIA	4	3	386	4	475	1	5	0	0	0	0
BASILICATA	11	6	890	9	1.426	5	238	2	34	0	0
CALABRIA	24	17	4.923	14	4.111	7	369	10	792	0	0
SARDEGNA	22	21	2.233	17	2.419	1	510	5	131	0	0
Totale complessivo	293	252	91.940	241	68.419	41	3.857	52	3.126	0	0

Prospetto n. 609

COMUNITA' MONTANE. RISULTATI DEL RIACCERTAMENTO DEI RESIDUI

(importi in migliaia di euro)

REGIONE	N. ENTI	AVANZI				DISAVANZI				PAREGGI	
		ESERCIZIO 2004		ESERCIZIO 2005		ESERCIZIO 2004		ESERCIZIO 2005		N. ENTI	
		N. ENTI	IMPORTO	N. ENTI	IMPORTO	N. ENTI	IMPORTO	N. ENTI	IMPORTO	2004	2005
PIEMONTE	43	31	1.026	36	3.036	11	653	7	172	1	0
LOMBARDIA	27	23	2.926	24	2.335	4	740	3	578	0	0
LIGURIA	18	14	510	15	496	4	38	3	24	0	0
VENETO	17	13	776	14	352	4	30	3	18	0	0
FRIULI V. GIULIA	4	3	323	4	426	1	231	0	0	0	0
EMILIA ROMAGNA	17	16	777	13	504	0	0	4	239	1	0
TOSCANA	20	16	2.067	16	743	3	15	4	459	1	0
UMBRIA	8	5	147	3	194	3	49	5	342	0	0
MARCHE	12	11	580	9	1.301	0	0	3	395	1	0
LAZIO	15	6	164	9	195	6	113	4	243	3	2
ABRUZZO	19	12	520	11	384	6	126	6	142	1	2
MOLISE	10	5	382	6	616	5	1.143	4	652	0	0
CAMPANIA	22	16	1.452	16	1.961	4	52	5	39	2	1
PUGLIA	4	4	473	4	1.088	0	0	0	0	0	0
BASILICATA	11	10	426	11	911	1	2	0	0	0	0
CALABRIA	24	18	2.398	15	2.097	4	192	9	676	2	0
SARDEGNA	22	20	2.977	19	5.957	1	95	3	156	1	0
Totale complessivo	293	223	17.922	225	22.598	57	3.478	63	4.135	13	5

Prospetto n. 611

COMUNITA' MONTANE. RISULTATI ECONOMICI DI ESERCIZIO (Conti economici)

(importi in migliaia di euro)

REGIONE	N. ENTI	AVANZI				DISAVANZI				PAREGGI	
		ESERCIZIO 2004		ESERCIZIO 2005		ESERCIZIO 2004		ESERCIZIO 2005		N. ENTI	
		N. ENTI	IMPORTO	N. ENTI	IMPORTO	N. ENTI	IMPORTO	N. ENTI	IMPORTO	2004	2005
PIEMONTE	25	19	2.291	20	3.266	6	2.096	5	1.372	0	0
LOMBARDIA	18	16	7.061	12	3.773	2	2.924	6	3.106	0	0
LIGURIA	12	7	650	6	388	5	520	6	1.223	0	0
VENETO	10	9	663	8	237	1	171	2	260	0	0
FRIULI V. GIULIA	2	0	0	1	696	2	595	1	117	0	0
EMILIA ROMAGNA	12	7	443	7	1.085	5	1.076	5	1.780	0	0
TOSCANA	17	9	559	12	1.678	8	1.260	5	2.250	0	0
UMBRIA	5	3	1.398	4	1.796	2	182	1	3	0	0
MARCHE	10	7	926	4	993	3	421	6	917	0	0
LAZIO	11	8	651	6	362	3	403	5	314	0	0
ABRUZZO	12	5	665	10	854	7	1.016	2	175	0	0
MOLISE	5	4	76	5	387	1	6	0	0	0	0
CAMPANIA	15	6	358	8	960	9	1.945	7	1.554	0	0
PUGLIA	4	2	234	2	192	2	2.171	2	1.157	0	0
BASILICATA	7	3	1.339	5	658	4	2.440	2	675	0	0
CALABRIA	17	12	2.242	8	985	5	838	9	737	0	0
SARDEGNA	17	11	3.360	10	2.135	6	948	7	1.432	0	0
Totale complessivo	199	128	22.916	128	20.446	71	19.011	71	17.071	0	0

Prospetto n. 612

COMUNITA' MONTANE. RISULTATI DI GESTIONE (Conti economici)

(importi in migliaia di euro)

REGIONE	N. ENTI	AVANZI				DISAVANZI				PAREGGI	
		ESERCIZIO 2004		ESERCIZIO 2005		ESERCIZIO 2004		ESERCIZIO 2005		N. ENTI	
		N. ENTI	IMPORTO	N. ENTI	IMPORTO	N. ENTI	IMPORTO	N. ENTI	IMPORTO	2004	2005
PIEMONTE	25	20	3.398	18	3.248	5	312	7	1.023	0	0
LOMBARDIA	18	15	9.075	13	5.338	3	3.135	5	2.936	0	0
LIGURIA	12	9	732	8	577	3	111	4	580	0	0
VENETO	10	10	1.430	8	866	0	0	2	43	0	0
FRIULI V. GIULIA	2	0	0	1	186	2	530	1	302	0	0
EMILIA ROMAGNA	12	8	953	8	1.806	4	145	4	160	0	0
TOSCANA	17	8	1.017	13	1.860	9	1.068	4	369	0	0
UMBRIA	5	4	1.715	5	2.188	1	313	0	0	0	0
MARCHE	10	7	1.026	5	1.189	3	351	5	579	0	0
LAZIO	11	10	870	6	474	1	233	5	234	0	0
ABRUZZO	12	7	1.204	7	1.056	5	879	4	222	0	1
MOLISE	5	2	53	4	1.402	3	25	1	21	0	0
CAMPANIA	15	5	457	6	496	10	1.112	9	890	0	0
PUGLIA	4	2	218	2	273	2	2.019	2	1.022	0	0
BASILICATA	7	3	254	6	602	4	346	1	10	0	0
CALABRIA	17	13	1.210	10	1.238	4	707	7	502	0	0
SARDEGNA	17	10	3.329	10	2.539	7	1.025	7	1.732	0	0
Totale complessivo	199	133	26.942	130	25.338	66	12.311	68	10.623	0	1

Prospetto n. 613

COMUNITA' MONTANE. RISULTATI DELLA GESTIONE OPERATIVA (Conti economici)

(importi in migliaia di euro)

REGIONE	N. ENTI	AVANZI				DISAVANZI				PAREGGI	
		ESERCIZIO 2004		ESERCIZIO 2005		ESERCIZIO 2004		ESERCIZIO 2005		N. ENTI	
		N. ENTI	IMPORTO	N. ENTI	IMPORTO	N. ENTI	IMPORTO	N. ENTI	IMPORTO	2004	2005
PIEMONTE	25	20	3.239	18	3.084	5	346	7	1.067	0	0
LOMBARDIA	18	15	9.330	13	5.504	3	3.135	5	2.936	0	0
LIGURIA	12	9	732	8	577	3	111	4	579	0	0
VENETO	10	10	1.450	8	902	0	0	2	43	0	0
FRIULI V. GIULIA	2	0	0	1	186	2	530	1	302	0	0
EMILIA ROMAGNA	12	8	976	8	1.808	4	145	4	144	0	0
TOSCANA	17	8	1.017	13	1.851	9	1.070	4	390	0	0
UMBRIA	5	4	1.715	5	2.189	1	313	0	0	0	0
MARCHE	10	7	1.026	5	1.189	3	351	5	579	0	0
LAZIO	11	10	872	7	475	1	233	4	231	0	0
ABRUZZO	12	7	1.204	7	1.056	5	876	4	216	0	1
MOLISE	5	2	54	4	1.402	3	25	1	21	0	0
CAMPANIA	15	5	457	6	503	10	1.065	9	830	0	0
PUGLIA	4	2	218	2	273	2	2.019	2	1.022	0	0
BASILICATA	7	3	254	6	636	4	346	1	10	0	0
CALABRIA	17	13	1.210	10	1.238	4	707	7	502	0	0
SARDEGNA	17	10	3.392	10	2.539	7	1.025	7	1.732	0	0
Totale complessivo	199	133	27.147	131	25.413	66	12.296	67	10.604	0	1

