

Doc. XV
n. 434

RELAZIONE DELLA CORTE DEI CONTI
AL PARLAMENTO

*sulla gestione finanziaria degli Enti sottoposti a controllo
in applicazione delle legge 21 marzo 1958, n. 259*

**SOCIETA' ITALIANA PER L'ORGANIZZAZIONE
INTERNAZIONALE (SIOI)**

(Esercizio 2010)

Comunicata alla Presidenza il 13 giugno 2012

PAGINA BIANCA

INDICE

Determinazione della Corte dei conti n. 56/2012 del 1° giugno 2012	<i>Pag.</i>	5
Relazione sul risultato del controllo eseguito sulla gestione finanziaria della Società italiana per l'or- ganizzazione internazionale (SIOI) per l'esercizio 2010	»	9

*DOCUMENTI ALLEGATI.**Esercizio 2010:*

Relazione dell'Assemblea generale	»	47
Relazione del Collegio dei Revisori	»	103
Bilancio consuntivo	»	115

PAGINA BIANCA

DETERMINAZIONE DELLA CORTE DEI CONTI

PAGINA BIANCA

Determinazione n. 56/2012.

LA CORTE DEI CONTI

IN SEZIONE DEL CONTROLLO SUGLI ENTI

nell'adunanza del 1° giugno 2012;

visto il testo unico delle leggi sulla Corte dei conti approvato con regio decreto 12 luglio 1934, n. 1214;

vista la legge 21 marzo 1958, n. 259;

visto il decreto in data 13 maggio 1961, con il quale la Società Italiana per l'Organizzazione Internazionale (SIOI) è stata sottoposta al controllo della Corte dei conti;

visto il conto consuntivo dell'Ente suddetto, relativo all'esercizio finanziario 2010, nonché le annesse relazioni del Presidente e del Collegio dei revisori, trasmessi alla Corte dei conti in adempimento dell'articolo 4 della citata legge n. 259 del 1958;

esaminati gli atti;

udito il relatore Cons. Maria Luisa De Carli e, sulla sua proposta, discussa e deliberata la relazione con la quale la Corte, in base agli atti ed agli elementi acquisiti, riferisce alle Presidenze delle due Camere del Parlamento il risultato del controllo eseguito sulla gestione finanziaria della Società Italiana per l'Organizzazione Internazionale, per l'esercizio finanziario 2010;

ritenuto che dall'esame della gestione e della documentazione relativa all'esercizio 2010 è risultato che:

1) la situazione finanziaria ed economico-patrimoniale, pur restando critica, presenta un miglioramento;

2) la particolare esiguità del contributo statale (euro 100.000), che rappresenta il 6,3 per cento del totale delle entrate della SIOI (euro 1.577.030), induce a ritenere che, secondo quanto disposto dall'articolo 3, comma 2, della legge n. 259/58, la permanenza del

controllo della Corte dei conti sulla gestione finanziaria dell'Ente non trovi più ragione d'essere;

ritenuto che, assolto così ogni prescritto incombente, possa, a norma dell'articolo 7, della citata legge n. 259 del 1958, darsi corso alla comunicazione alle dette Presidenze, oltre che del conto consuntivo — corredato delle relazioni degli organi amministrativi e di revisione — della relazione come innanzi deliberata, che alla presente si unisce perché ne faccia parte integrante;

PER QUESTI MOTIVI

comunica, con le considerazioni di cui in parte motiva, alle Presidenze delle due Camere del Parlamento, insieme con il bilancio per l'esercizio finanziario 2010 — corredato delle relazioni degli organi amministrativi e di revisione della Società Italiana per l'Organizzazione Internazionale — l'unita relazione con la quale la Corte riferisce il risultato del controllo eseguito sulla gestione finanziaria dell'Ente stesso.

ESTENSORE

Maria Luisa De Carli

PRESIDENTE

Raffaele Squitieri

Depositata in Segreteria l'11 giugno 2012.

IL DIRIGENTE

(Luciana Troccoli)

RELAZIONE DELLA CORTE DEI CONTI

PAGINA BIANCA

RELAZIONE SUL RISULTATO DEL CONTROLLO ESEGUITO SULLA
GESTIONE FINANZIARIA DELLA SOCIETÀ ITALIANA PER L'OR-
GANIZZAZIONE INTERNAZIONALE (SIOI) PER L'ESERCIZIO 2010

S O M M A R I O

<i>Premessa</i>	<i>Pag.</i>	13
1. Ordinamento	»	14
2. Organi	»	15
3. Assetto organizzativo	»	17
4. Personale	»	19
5. Attività istituzionale	»	22
6. Risorse finanziarie	»	25
7. Ordinamento contabile	»	27
7.1. Sintesi dei risultati gestionali	»	28
7.2. Risultati finanziari	»	29
7.3. Conto economico	»	32
7.4. Stato del patrimonio	»	34
7.5. Situazione amministrativa	»	36
8. Considerazioni conclusive	»	37

PAGINA BIANCA

Premessa

La presente relazione ha per oggetto il risultato del controllo - eseguito ai sensi degli artt. 2 e 3 della legge 21.3.1958, n. 259 - sulla gestione finanziaria della Società Italiana per l'Organizzazione Internazionale (SIOI) per l'esercizio 2010 e sulle più recenti vicende verificatesi alla data odierna.

Il precedente referto, relativo agli esercizi finanziari 2008 e 2009, è stato deliberato e comunicato alle Camere con determinazione n. 117 del 20 dicembre 2010¹.

¹ Atti parlamentari - XVI Legislatura - Camera dei Deputati - Doc. XV, n. 278

1. Ordinamento

La Società Italiana per l'Organizzazione Internazionale (SIOI) è nata nel 1944 come associazione senza fini di lucro con il fine *"di promuovere la conoscenza dei problemi della politica internazionale allo scopo di contribuire all'instaurazione di un giusto e pacifico assetto della comunità internazionale, al progresso dell'unificazione europea e alla diffusione della conoscenza e della tutela dei diritti umani"*².

La SIOI è sottoposta alla vigilanza del Ministero degli Affari Esteri dal quale riceve un contributo annuale la cui corresponsione, come è stato evidenziato nella precedente relazione di questa Corte, è subordinata allo svolgimento di attività che devono esplicarsi in almeno uno dei seguenti settori³:

- 1) formazione del personale diplomatico e del personale operante presso organismi internazionali. Corsi di preparazione per il concorso di accesso alla carriera diplomatica;
- 2) organizzazione di convegni, congressi, manifestazioni culturali e scientifiche a carattere internazionale;
- 3) pubblicazione di riviste, periodici, studi e libri destinati alla diffusione della cultura italiana all'estero e alla conoscenza di temi di carattere internazionale.

Tali attività sono svolte dalla SIOI in collaborazione con altri organismi statali ed internazionali (Ministero degli Affari Esteri, altri ministeri, organismi pubblici e organizzazioni internazionali).

Il quadro normativo di riferimento non presenta variazioni rispetto a quello illustrato nelle precedenti relazioni. Pertanto per un maggior approfondimento delle vicende che hanno interessato l'Istituto si rinvia alle relazioni precedenti.

E' comunque da evidenziare che il Collegio dei revisori⁴ ha richiamato l'attenzione della SIOI sulla opportunità di *"modificare lo Statuto e il Regolamento dell'Ente anche ai fini di una più stretta aderenza nella gestione dell'intera struttura organizzativa dell'Ente ai principi ed ai criteri contenuti nelle più recenti normative di settore anche in esecuzione del decreto legislativo 29/10/1999, n. 419"*⁵.

La SIOI si è impegnata a recepire tali suggerimenti entro il 2012.

² Ai sensi dell'art. 1 dello statuto la SIOI è un ente privato a struttura associativa senza fini di lucro.

³ La legge 28 dicembre 1982, n. 948 *"Norme per l'erogazione di contributi statali agli enti a carattere internazionalistico sottoposti alla vigilanza del Ministero degli affari esteri"* inserisce la SIOI tra gli enti a carattere internazionalistico ammessi al contributo annuale ordinario dello Stato, condizione essenziale per beneficiare del contributo da parte del Ministero degli affari esteri.

⁴ Verbali nn. 3, 5, 8 e 10 rispettivamente del 26 maggio 2010, del 18 ottobre 2010, del 23 maggio 2011 e del 7 novembre 2011.

⁵ Il d.lgvo 29 ottobre 1999, n. 419 è dedicato al *"Riordinamento del sistema degli enti pubblici nazionali a norma degli articoli 11 e 14 della L. 15 marzo 1997, n. 59"*.

2. Organi

Sono organi della SIOI l'Assemblea generale, l'Ufficio di presidenza, il Consiglio direttivo, il Consiglio scientifico, il Comitato per i diritti umani e il Collegio dei revisori.

L'Assemblea generale attualmente è formata da circa 250 soci (ordinari, vitalizi e onorari)⁶.

L'Ufficio di presidenza è costituito dal Presidente, dai Vicepresidenti (sino a quattro) e dal Segretario generale. Il Presidente, i Vicepresidenti ed il Segretario generale sono eletti tra i componenti del Consiglio direttivo, durano in carica tre anni e sono rieleggibili.

Il Consiglio direttivo è composto dal Presidente, dai Vicepresidenti, dal Segretario generale e da un numero di soci non inferiore a ventiquattro e non superiore a trentasei.⁷

Il Consiglio scientifico è formato da nove membri nominati dall'Assemblea generale tra esponenti del mondo culturale, accademico, economico e della pubblica amministrazione⁸.

Il Comitato per i diritti umani è composto da 41 membri ripartiti tra quelli: a) di diritto (Presidente SIOI, Presidenti centri regionali ed interregionali, Presidenti commissioni parlamentari per gli affari esteri e per la giustizia della Camera dei deputati e del Senato della Repubblica); b) elettivi (in numero non inferiore a 15 e non superiore a 25 nominati dall'Assemblea generale); c) emeriti (nominati dall'Assemblea generale secondo le modalità previste dal regolamento del Comitato).

Il Collegio dei revisori è formato da tre membri, dei quali uno è nominato dall'Assemblea generale, uno designato dal Ministro del tesoro e uno dal Ministro degli affari esteri.

Compensi degli organi

Gli incarichi dei componenti degli organi della SIOI sono sostanzialmente svolti a titolo gratuito. Soltanto al Presidente e al Segretario generale è riconosciuta un'indennità lorda rispettivamente di € 40.000 e di € 35.000.

⁶ La nomina dei soci è deliberata dall'Assemblea generale a scrutinio segreto su proposta del Consiglio direttivo.

⁷ I membri del Consiglio direttivo sono eletti fra i soci dall'Assemblea generale a scrutinio segreto, salvo due che sono designati dal Ministro degli affari esteri come membri di diritto. Durano in carica tre anni e sono rieleggibili.

⁸ I membri del Consiglio scientifico durano in carica tre anni e sono rieleggibili. Il Presidente della SIOI è componente di diritto.

Al Presidente del collegio dei revisori è attribuito un compenso di € 3.000 annui e un gettone di presenza di € 400. Ai componenti del collegio soltanto un gettone di € 344⁹.

Ai componenti degli organi collegiali operanti presso le Sezioni periferiche spetta il rimborso delle spese documentate.

Per completezza si ricorda che, in materia di contenimento della spesa per gli organi, il MAE con nota del 12 gennaio 2010 comunicava alla SIOI di non essere tenuta all'applicazione delle misure disposte dall'art. 6, comma 2 del d.lgvo 78/2010¹⁰ sul presupposto che la medesima fosse assimilabile alla categoria "enti e fondazioni di ricerca ed organismi equiparati" (Il decreto legislativo 78/2010 prevede misure di contenimento della spesa diverse a seconda della categoria cui è iscritto l'ente).

In seguito a tale nota la SIOI ha ritenuto di potersi considerare esonerata dall'applicazione dell'adempimento previsto dal citato articolo, tenuto conto anche del fatto che essa non è inserita nell'elenco delle amministrazioni pubbliche che concorrono a formare il conto economico consolidato dello Stato formato dall'Istat ai sensi dell'art. 1, comma 3 della legge 31 dicembre 2009, n. 196 (legge di contabilità e di finanza pubblica).

Il collegio dei revisori¹¹ in mancanza di una specifica indicazione degli enti esclusi dal suddetto adempimento, ha ritenuto, invece, che la SIOI fosse tenuta ad applicare tali misure. Ciò anche perché a parere del Collegio "la ricomprendimento della SIOI tra gli enti di ricerca per i quali la legge di conversione del decreto 78 ha previsto una specifica deroga" come sembra ritenere il MAE non è pertinente pertanto "ogni eventuale decisione in merito, andava assunta con provvedimento deliberativo da parte degli organi competenti che pertanto ne avrebbero assunto la responsabilità, in quanto ... detti compensi concorrono ad influenzare negativamente la redditività e l'andamento economico finanziario dell'organismo"¹².

La Corte conviene con le considerazioni del Collegio tenuto conto della natura e delle attività espletate dalla SIOI nonché della considerazione che l'elencazione dei casi di esclusione previsti dall'art. 6 comma 2 del d.l. 78/2010 non può non ritenersi tassativa (circolare Ragioneria Generale dello Stato n. 33 del 28 dicembre 2011).

⁹ L'importo del gettone di presenza è stato stabilito dall'Ufficio di presidenza in data 26 aprile 2006.

¹⁰ L'art. 6, comma 2 d.lgvo 78/2010 prevede che "la partecipazione agli organi collegiali, anche di amministrazione, degli enti, che comunque ricevono contributi a carico delle finanze pubbliche, nonché la titolarità di organi dei predetti enti e' onorifica; essa può dar luogo esclusivamente al rimborso delle spese sostenute ove previsto dalla normativa vigente; qualora siano già previsti i gettoni di presenza non possono superare l'importo di 30 euro a seduta giornaliera. La violazione di quanto previsto dal presente comma determina responsabilità erariale e gli atti adottati dagli organi degli enti e degli organismi pubblici interessati sono nulli."

¹¹ Verbale n. 8 del 23 maggio 2011.

¹² Verbali n. 6 del 13 dicembre 2010 e n. 10 del 7 novembre 2011.

3. Assetto organizzativo

La SIOI è articolata in una struttura centrale con sede a Roma e in tre Sezioni periferiche (Torino, Milano e Napoli).

Organo delle Sezioni periferiche è il Consiglio la cui composizione può variare da quindici a venticinque membri nominati dal Consiglio direttivo nazionale tra i soci che hanno aderito alla Sezione.

Il seguente schema ricostruisce l'organigramma della SIOI.

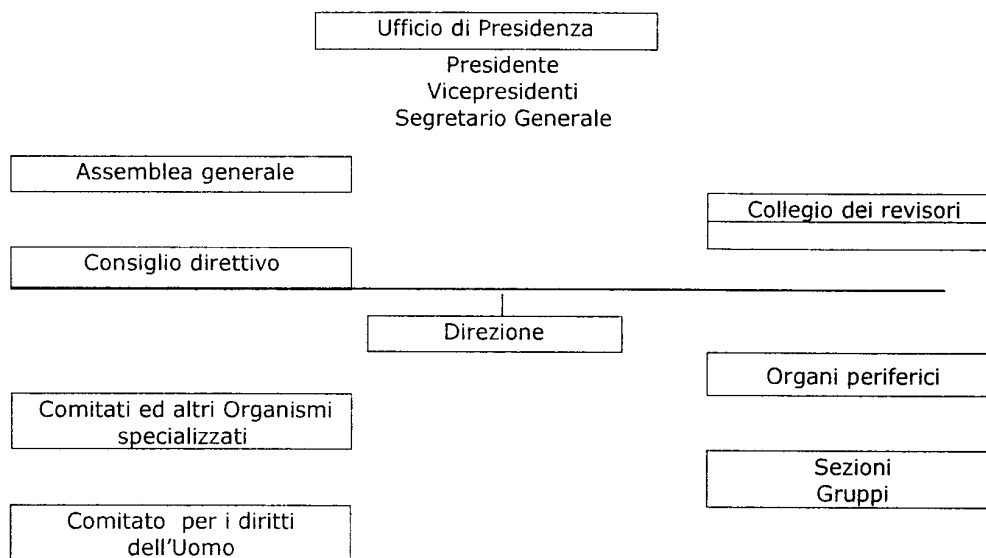

Presso la sede centrale funzionano una Biblioteca specializzata nello studio delle relazioni internazionali¹³ e un Centro di documentazione internazionale così articolato:

- Centro di documentazione delle Nazioni Unite presso il quale è presente una collezione completa dei documenti e delle pubblicazioni delle Nazioni Unite e della Società delle Nazioni nonché una collezione delle pubblicazioni degli Istituti specializzati del sistema delle Nazioni Unite (FAO, OMS, UNESCO, ILO, etc.);
- Centro di documentazione europea, costituito nel 1958 su incarico della Commissione europea con il compito di contribuire alla diffusione dei dati comunitari a livello nazionale;
- Centro di documentazione di altre organizzazioni internazionali comprendente le pubblicazioni dei seguenti organismi: OCSE, Consiglio d'Europa, NATO, OSCE, Croce Rossa Internazionale.

Il patrimonio librario è costituito da oltre 30.000 volumi a carattere internazionalistico. L'emeroteca è formata da circa 600 periodici italiani e stranieri riguardanti essenzialmente le attività svolte dall'Unione europea e dalle principali organizzazioni internazionali.¹⁴

¹³ La Biblioteca della SIOI aderisce al Servizio Bibliotecario Nazionale.

¹⁴ La consultazione delle pubblicazioni e della documentazione è disponibile al pubblico su formato cartaceo ed elettronico. Inoltre, tra i servizi offerti è da evidenziare la possibilità di collegarsi con le principali banche dati delle Organizzazioni Internazionali.

4. Personale

Il vertice amministrativo è rappresentato dal direttore generale il cui incarico è stato attribuito ad un dirigente a tempo indeterminato della SIOI. L'attuale direttore svolge tale incarico senza alcun compenso aggiuntivo a quello percepito come dirigente (€ 5.117 nel 2010, € 4.817 nel 2009 e € 4.150 nel 2008).

Il rapporto di lavoro del personale della SIOI è regolato dal Contratto collettivo nazionale di lavoro del settore terziario e da un Contratto integrativo siglato in data 11.04.1996¹⁵.

La pianta organica prevede 16 unità di personale.

Al 31.12.2010 risultano in servizio 13 unità a tempo indeterminato compreso il Direttore generale di cui due assunte nel mese di dicembre 2009 presso la Sezione Campania.

La sezione Lombardia normalmente si avvale dell'apporto di collaborazioni occasionali in base alle attività svolte.

La tabella che segue espone la spesa per il personale dal 2007 al 2010.

Tab. 1 – Spesa per il personale

	<i>(in euro)</i>			
	2007*	2008*	2009*	2010
Stipendi ed altri assegni fissi al personale	294.101	376.147	378.796	415.096
Indennità e rimborso spese trasporto missioni all'interno	0	0	0	199
Indennità e rimborso spese trasporto missioni estero	524	0	1.101	1.645
Oneri previdenziali ed assistenziali	105.779	80.319	99.858	95.504
Altri oneri speciali a carico dell'Ente	52.574	46.286	48.838	44.004
Corsi per il personale e partecipazione alle spese per corsi indetti da altre amministrazioni ed istituzioni	176	0	0	0
TOTALE A)	453.154	502.752	528.593	558.448
Indennità di anzianità al personale cessato dal servizio				
TOTALE B)	0	0	3.738	0
A+B	453.154	502.752	532.331	558.448
Variatz. %		10,9	5,9	4,9

* La presente tabella e quelle che seguiranno riportano a fini comparativi i dati dal 2007 al 2010

¹⁵ Quanto al contratto integrativo il Collegio dei revisori ha fatto presente l'opportunità che esso sia disdetto in quanto ritenuto obsoleto in rapporto all'evoluzione della materia contrattuale e ha suggerito di assumere come riferimento il contratto integrativo stipulato dalla Confcommercio di Roma in data 29 gennaio 2003 per gli organismi con meno di trenta unità di personale (verbali nn.9 e 10 rispettivamente del 23 maggio e 7 novembre 2011).

Dal 2007 al 2010 la spesa per il personale della SIOI è progressivamente aumentata. In particolare, nel 2010 la spesa per il personale è stata di € 558.448 e presenta, rispetto all'anno precedente, una crescita del 4,9% dovuta prevalentemente all'assunzione a fine 2009 di due unità di personale part-time presso la Sezione Campania.

Tabella n. 2 – Incidenza della spesa per il personale sulla spesa corrente

	2007	2008	2009	2010
Spesa per il personale	453.154	502.752	532.331	558.448
Spesa corrente	1.520.204	1.556.894	1.634.586	1.470.816
Incidenza della spesa per il personale sulla spesa corrente	29,8	32,3	32,6	38,0

Dal 2007 al 2010 l'incidenza della spesa per il personale sulla spesa corrente registra una progressiva crescita passando dal 29,8% al 38%.

Consulenze e incarichi

Il ricorso alle consulenze ed agli incarichi a professionalità esterne nell'ambito della SIOI riveste una certa rilevanza. È peraltro da tener presente che il ricorso a tali figure è in gran parte intrinseco alla natura stessa della SIOI le cui attività richiedono per il loro espletamento specifiche professionalità.

È comunque da ribadire, come già fatto presente nelle precedenti relazioni, che il ricorso a professionalità esterne è consentito solo in presenza dei presupposti previsti dalla disciplina generale (mancanza all'interno dell'ente di quella professionalità, temporaneità dell'incarico, pubblicità).

La tabella che segue espone la spesa complessiva delle consulenze e degli incarichi dal 2007 al 2010.

Tabella n. 3 – Spesa consulenze e incarichi

	<i>(in euro)</i>			
OGGETTO	2007	2008	2009	2010
Spesa per organizzazione convegni, corsi ecc.*	408.519	422.490	399.169	378.497
Oneri e compensi per incarichi speciali**	43.827	61.062	76.035	55.452
Totale	452.346	483.552	475.204	433.949
Spesa corrente	1.520.204	1.556.894	1.634.586	1.470.816
<i>Incidenza della spesa per le consulenze sulla spesa corrente</i>	29,8	31,1	29,1	29,5

* Spesa docenze, relatori conferenze, convegni.

** Spesa per incarichi di collaborazione della sede centrale e delle sezioni regionali (Lombardia e Campania).

Dal 2007 al 2010 la spesa per consulenze ed incarichi presenta variazioni relativamente modeste (da € 452.346 a € 433.949). In particolare nel 2010, rispetto all'anno precedente, tale spesa registra una diminuzione del 9% essendo passata da € 475.204 a € 433.949.

L'incidenza di tale spesa sul totale di quella corrente nel 2010 è stata del 29,5% (nel 2009 era stata del 29,1%).

5. Attività istituzionale

Per un quadro esaustivo di tutte le iniziative culturali e formative realizzate dalla SIOI si rinvia alla relazione del Presidente che annualmente accompagna il rendiconto.

Qui ci si limita a ricordare, come nella precedente relazione, alcune delle principali attività svolte con continuità.

Settori di intervento:

- organizzazione di corsi di formazione e di specializzazione riguardanti: problemi internazionali, integrazione europea, attività delle principali organizzazioni internazionali e preparazione alla carriera diplomatica;

- organizzazione di convegni, conferenze, seminari volti a favorire la conoscenza dei problemi europei e internazionali;

- elaborazione di ricerche riguardanti problemi politici, giuridici, economici e sociali della Comunità Internazionale;

- pubblicazione di una rivista scientifica su temi di diritto, politica e organizzazione internazionale, economia internazionale ("La Comunità Internazionale") e di una collana di "Quaderni" riguardanti gli stessi temi;

- gestione e diffusione della documentazione delle organizzazioni internazionali, attraverso la Biblioteca e il Centro di documentazione internazionale;

- informazione rivolta essenzialmente ai giovani attraverso la diffusione di comunicazioni inerenti corsi, borse di studio, stage, convegni, conferenze a carattere internazionalistico e concorsi indetti dalle organizzazioni internazionali.

Nell'ambito dell'Ufficio per il sostegno alle Nazioni Unite con sede in Assisi la SIOI ha il compito di promuovere le seguenti attività correlate alle funzioni svolte dall'ONU:

- organizzazione di convegni e di manifestazioni aventi per oggetto tematiche internazionali di particolare rilevanza per le Nazioni Unite;

- organizzazione di corsi di formazione internazionale aventi per oggetto l'attività delle Nazioni Unite;

- creazione di un Centro di Documentazione Internazionale sui Diritti Umani e il mantenimento della pace.

Il *Working Committee of the United Publications Board* ha accordato all'Ufficio a sostegno delle Nazioni Unite lo *status* di Biblioteca depositaria delle Nazioni Unite.

Per completare il quadro delle iniziative svolte dalla SIOI è opportuno ricordare anche le attività realizzate dal Movimento Studentesco per l'Organizzazione Internazionale (MSOI)¹⁶ incentrate sull'organizzazione di manifestazioni che concernono temi inerenti attualità internazionale, visite e viaggi di studio presso le O.I., simulazioni delle sedute degli organi della Nazioni Unite, promozione di *stages* e borse di studio. Tale movimento rappresenta il settore giovanile e universitario della SIOI.

Presso la SIOI è operante anche un Servizio di promozione dei tirocini, offerto dalla Società ai propri corsisti al termine della formazione presso vari organismi (MAE e Rappresentanze Diplomatiche, Organizzazioni Internazionali, Enti pubblici o privati, mondo imprenditoriale e scientifico).

Le Sezioni periferiche nel programmare la propria attività si attengono alle indicazioni formulate dall'Assemblea generale e dal Consiglio direttivo. Il loro funzionamento è disciplinato da apposito regolamento.

In particolare nel 2010 la SIOI ha organizzato e svolto i seguenti corsi/master (istituzionali e di specializzazione).

- Corsi istituzionali

- 1) Master in Studi Diplomatici (XL Corso di preparazione al Concorso di ammissione alla Carriera Diplomatica), 600 ore didattica frontale e 600 ore di studio individuale;
- 2) Master in Studi Diplomatici (XLI Corso di preparazione al Concorso di ammissione alla Carriera Diplomatica): 600 ore didattica frontale e 600 ore di studio individuale;
- 3) X Master in Relazioni Internazionali e Protezione Internazionale dei Diritti Umani: 200 ore di didattica frontale e 300 di studio individuale;
- 4) XXVII Master di Alta Formazione per le Funzioni Internazionali 16 marzo - 25 giugno 2010, 150 ore di didattica frontale e 200 ore di studio individuale;
- 5) Master in Studi Internazionali per Pubblici Funzionari XL Corso di Formazione e Orientamento Internazionale per Pubblici Funzionari, 100 ore di didattica frontale e 200 di studio individuale;

¹⁶ Fanno parte del movimento MSOI cinque gruppi (Roma, Torino, Milano, Gorizia e Napoli).

- 6) Corso di Perfezionamento e Aggiornamento Internazionale per Pubblici Funzionari;
- 7) Master in Istituzioni e Politiche Spaziali, 200 ore di didattica frontale e 200 di studio individuale;
- 8) Master in Sicurezza, Intelligence e aree di crisi, 200 ore di didattica frontale e 150 di studio individuale.

- *Corsi di specializzazione*

- 1) V Edizione del Master in Geopolitica – Il Mondo Nuovo, 80 ore di didattica frontale e 30 di studio individuale;
- 2) XX Corso di Specializzazione per Operatore Comunitario, 120 ore di didattica frontale e 80 di studio individuale;
- 3) Due edizioni del Corso di esperto in protocollo nazionale e internazionale, Management in eventi internazionali, 29 Gennaio, 40 ore di didattica frontale;
- 4) Due edizioni del Corso di preparazione ai concorsi nelle istituzioni dell'Unione Europea;
- 5) Corso e-learning del Master in Geopolitica – Il Mondo Nuovo;
- 6) Corso di alta formazione in Marketing e Finanza islamica.

6. Risorse finanziarie

Le risorse finanziarie della SIOI sono costituite dalle seguenti entrate:

- contributo dello Stato¹⁷;
- contributi delle regioni e di enti locali;
- quote dei soci¹⁸;
- rendite derivanti dal proprio patrimonio;
- contributi di enti sostenitori e da convenzioni con altri enti (corsi di preparazione al concorso per la carriera diplomatica);
- proventi derivanti dalle attività svolte;
- poste correttive e compensative.

Tabella n. 4 - Risorse finanziarie (entrate correnti)

	2007	2008	2009	2010	Variaz. % 2009/2010	Incidenza % sul totale entrate correnti
Contributo dello Stato	259.000	259.000	198.000	100.000	-49,5	6,3
Contributi delle regioni e di enti locali	74.611	15.500	34.100	16.000	-53,1	1,0
Quote dei soci	12.489	16.843	16.420	15.499	-5,6	1,0
Rendite derivanti dal proprio patrimonio	856	3.767	640	9	-98,6	0,0
Contributi da parte di enti sostenitori e da rapporti di convenzione con altri enti	388.726	94.384	87.671	87.674	0,0	5,6
Proventi derivanti dalle attività svolte	773.838	877.806	1.123.301	1.329.607	18,4	84,3
Poste correttive e compensative (recuperi e rimborsi diversi)	5.901	3.375	2.463	28.242	1.046,7	1,8
TOTALE	1.515.421	1.270.675	1.462.595	1.577.030	7,8	100,0

Dal 2007 al 2010 le entrate correnti registrano un andamento non lineare e passano da € 1.515.421 a € 1.577.030. In particolare nel 2010, rispetto all'anno precedente, presentano nonostante la significativa riduzione dei contributi pubblici, un aumento del 7,8% passando da € 1.462.595 a € 1.577.030 attribuibile, come sarà meglio evidenziato di seguito, al costante e significativo incremento delle entrate derivanti dalle attività gestite dalla SIOI in regime di mercato.

¹⁷ L'effettiva erogazione del contributo statale è subordinata allo svolgimento di determinate funzioni alle quali si è fatto riferimento in precedenza. L'importo del contributo è stabilito dal Ministero degli Affari Esteri ed è sottoposto a revisione triennale.

¹⁸ La quota di partecipazione dei soci è di 100 euro annuali.

Nel 2010 il contributo dello Stato si riduce ulteriormente, rispetto all'anno precedente, e registra una contrazione del 49,5% essendo passato da € 198.000 a € 100.000. Al riguardo è opportuno rilevare che la particolare tenuità raggiunta da detto contributo rende opportuna l'applicazione del secondo comma dell'art. 3 della legge 259/1958 per escludere la SIOI dalla sottoposizione al controllo della Corte.

I contributi delle regioni e degli enti locali si dimezzano passando da € 34.100 a € 16.000.

Le rendite costituite dagli interessi attivi sui depositi bancari nel 2010 si riducono drasticamente sino quasi ad azzerarsi.

I contributi derivanti da "altri enti sostenitori e convenzioni" sono assestati sull'importo dell'anno precedente (€ 87.671).

Aumentano costantemente, invece, come già evidenziato, le entrate derivanti dai servizi e dalle attività svolte dalla SIOI in regime di mercato (corsi di formazione per studenti e funzionari pubblici e privati: seminari, *master*, conferenze) le quali rappresentano nel 2010 oltre l'84% del totale delle entrate.

7. Ordinamento contabile

Il sistema contabile della SIOI si attiene ai principi dettati dall'art. 48 del D.P.R. 907/2003 (bilancio abbreviato) ed è costituito dal bilancio di previsione e dal bilancio di esercizio. Quest'ultimo è formato dallo stato patrimoniale, dal conto economico, dalla situazione amministrativa, dalla nota integrativa e dalla relazione del Consiglio direttivo. Al bilancio di esercizio è allegata la relazione del Collegio dei revisori.

Le Sezioni territoriali, in quanto unità amministrative decentrate, dotate di autonomia finanziaria, sono tenute a trasmettere i propri documenti contabili alla sede centrale. Conseguentemente, il bilancio di previsione e il bilancio di esercizio della SIOI comprendono, oltre ai dati contabili della sede centrale, anche quelli delle Sezioni periferiche.

Ai sensi dell'art. 14 dello Statuto, entro il mese di novembre, il Consiglio direttivo approva il bilancio preventivo e lo trasmette all'Assemblea generale ed entro il 31 marzo il conto consuntivo è presentato al Consiglio direttivo il quale, dopo averlo approvato, lo sottopone all'Assemblea generale.

Dal prospetto che segue, che riporta la data di approvazione del bilancio preventivo e del consuntivo, emerge il ritardo con cui vengono registrati i documenti contabili.

	PREVENTIVO	CONSUNTIVO
2010	28.05.2010	1.06.2011
2009	12.06.2009	28.05.2010
2008	25.03.2008	12.06.2009
2007	21.12.2006	25.03.2008

La gestione della cassa è affidata ad un istituto bancario previo espletamento di apposita gara.

E' in corso di predisposizione un nuovo regolamento di contabilità.

7.1 Sintesi dei risultati gestionali

La tabella che segue riporta in sintesi i risultati gestionali dal 2007 al 2010.

Tab. n. 5 – Risultati gestionali

	<i>(in euro)</i>			
	2007	2008	2009	2010
Entrate accertate	1.827.100	1.558.030	1.699.723	1.819.850
Spese impegnate	1.849.297	1.783.735	1.863.387	1.720.788
Avanzo/Disavanzo finanziario	-22.197	-225.705	-163.664	99.062
Valore della produzione	1.514.565	1.266.908	1.461.955	1.577.022
Costi della produzione ed oneri di gestione	1.502.026	1.480.516	1.618.109	1.476.843
Proventi ed oneri finanziari	-40.467	-51.299	-45.151	-34.427
Proventi ed oneri straordinari	1.185	-284.137	1.279	-55.453
Imposte	0	0	0	0
Avanzo/Disavanzo economico	-26.743	-549.044	-200.026	10.298
Attivo patrimoniale	1.106.274	769.498	707.214	671.644
Passivo patrimoniale	767.674	979.941	1.117.683	1.071.815
Patrimonio netto	338.600	-210.443	-410.469	-400.171
Consistenza di cassa al 31 dicembre	89.724	-62.359	-83.512	-118.731
Residui attivi	420.580	194.334	188.146	208.072
Residui passivi	134.583	170.625	305.009	246.107
Avanzo/Disavanzo di amministrazione	375.721	-38.650	-200.375	-156.765

Dai dati contabili relativi al quadriennio 2007/2010 emerge una situazione finanziaria ed economico-patrimoniale piuttosto critica, soprattutto nel biennio 2008 e 2009. Tuttavia è opportuno dare atto che nel 2010, pur permanendo alcune problematiche, la SIOI registra, rispetto all'esercizio precedente, un miglioramento¹⁹.

Si rileva, infatti, il passaggio da un disavanzo finanziario di 163.664 euro ad un avanzo di € 99.062. Risultato conseguito grazie al contenimento delle spese e al significativo incremento degli introiti derivanti dalle attività svolte in regime di mercato.

Il conto economico, che nei tre esercizi precedenti aveva chiuso con un disavanzo, nel 2010 registra un avanzo (€ 10.298).

Il patrimonio netto resta negativo anche nel 2010 ma presenta un lieve miglioramento (da meno 410.469 euro a meno 400.171 euro).

¹⁹ Nel 2010 la SIOI ha provveduto al pagamento di affitti arretrati per la cui determinazione era nato un contenzioso con l'Agenzia del demanio (V. relazione precedente).

La consistenza della cassa al 31 dicembre 2010 registra, invece, un peggioramento passando da meno 62.359 euro a meno 118.731 euro dovuto alla contabilizzazione dei "debiti verso le banche" nella gestione della cassa (di prassi contabilizzati invece tra i residui passivi). Tale scelta comporta la non coincidenza fra l'importo dei residui riportato nello stato patrimoniale (nel quale i debiti sono inseriti tra i residui passivi) e quello indicato nella situazione amministrativa.

Nel 2010 la consistenza dei residui attivi registra, rispetto all'anno precedente, un aumento del 10,6% passando da € 188.146 a € 208.072 (€ 100.000 mancata riscossione del contributo statale, € 98.078 mancato incasso proventi derivanti dalla prestazione di servizi e € 10.000 circa mancato versamento di alcune quote annuali).

I residui passivi depurati, come evidenziato, dei debiti verso le banche, registrano una riduzione del 19,3% passando da € 305.009 a € 246.107. Si tratta per lo più di residui formati nella gestione delle spese correnti.

7.2 Risultati finanziari

Il prospetto che segue espone i dati finanziari relativi agli esercizi 2007-2010.

(in euro)

Entrate	2007	2008	2009	2010
Correnti	1.515.421	1.270.675	1.462.595	1.577.030
c/Capitale	100.000	62.859	25.164	0
Partite di giro*	211.679	224.496	211.964	242.820
Totale entrate	1.827.100	1.558.030	1.699.723	1.819.850
Spese				
Correnti	1.520.204	1.556.894	1.634.586	1.470.816
c/Capitale	117.414	2.345	16.837	7.152
Partite di giro*	211.679	224.496	211.964	242.820
Totale spese	1.849.297	1.783.735	1.863.387	1.720.788
Avanzo/Disavanzo finanziario	-22.197	-225.705	-163.664	99.062

*Trattasi di ritenute Irpef su stipendi e collaborazioni e di ritenute previdenziali a carico dei dipendenti.

Nel 2010 il totale delle entrate, rispetto all'esercizio precedente, registra, nonostante la riduzione del contributo statale e di quello degli enti locali, un aumento del 7,1% (da € 1.699.723 a € 1.819.850) dovuto essenzialmente, come già evidenziato, all'incremento degli introiti derivanti dai servizi e dalle attività svolte in regime di mercato, i quali hanno registrato un aumento di € 206.455 (da € 1.123.152 a € 1.329.607).

Il totale della spesa registra una riduzione del 7,6% (da € 1.863.387 a € 1.720.788) per effetto della contrazione della spesa corrente e della spesa in c/capitale.

Il 2010 è il primo esercizio dal 2007 che registra un risultato finanziario positivo (€ 99.062).

La tabella che segue espone le voci che concorrono a formare la spesa corrente dell'ultimo quadriennio.

Tab. n. 6 - Spesa corrente (composizione)

(in euro)

Spesa corrente	2007	2008	2009	2010	Comp. % 2010	Variaz. Ass. 2009/2010	Variaz. % 2009/2010
Organi	86.415	86.788	87.112	65.868	4,5	-21.244	-24,4
Personale	453.153	502.752	528.593	558.448	38,0	29.855	5,6
Acquisto beni consumo e servizi	869.775	793.686	867.493	699.039	47,5	-168.454	-19,4
<i>Di cui: organizzazione convegni, corsi, ecc.</i>	408.519	422.490	399.169	378.497		-20.672	-5,2
Trasferimenti passivi	4.302	10.640	11.659	15.491	1,1	3.832	32,9
Oneri finanziari	41.323	55.066	45.791	34.436	2,3	-11.355	-24,8
Oneri tributari	47.677	37.898	59.479	49.947	3,4	-9.532	-16,0
Poste correttive e compensative di entrate correnti e spese non classificabili	17.559	70.064	34.459	47.586	3,2	13.127	38,1
TOTALE	1.520.204	1.556.894	1.634.586	1.470.816	100,0	-163.770	-10,0
Variaz. %		2,4	5,0	-10,0			

Nel 2010 la spesa corrente che, nei tre anni precedenti, aveva registrato un continuo incremento, inverte la tendenza e registra una riduzione del 10%. In particolare si riduce del 24,4% la spesa per gli organi, del 24,8% la spesa per gli oneri finanziari e del 19,4% la spesa per l'acquisto di beni di consumo e servizi.

Tab. n. 7 – Saldo di parte corrente

Entrate	<i>(in euro)</i>			
	2007	2008	2009	2010
Entrata corrente (A)	1.515.421	1.270.675	1.462.595	1.577.030
Spesa corrente (B)	1.520.204	1.556.894	1.634.586	1.470.816
Saldo di parte corrente (A-B)	-4.783	-286.219	-171.991	106.214

Nel 2010 il saldo di parte corrente che, nei tre esercizi precedenti, era stato negativo, inverte la tendenza e registra un risultato positivo (€ 106.214).

La tabella n. 8 evidenzia la composizione della spesa in conto capitale per il periodo 2007/2010.

Tab. n. 8 - Spesa in conto capitale (composizione)

	<i>(in euro)</i>			
	2007	2008	2009	2010
Acquisizione di immobilizzazioni	4.087	2.261	1.699	7.152
Partecipazione ed acquisto di valori	113.327	0	0	0
Concessioni di crediti ed anticipazioni	0	84	11.400	0
Indennità anzianità e similari al personale cessato dal servizio	0	0	3.738	0
TOTALE	117.414	2.345	16.837	7.152

L'andamento della spesa in conto capitale è discontinuo. Nel 2010, rispetto al 2009, si riduce di oltre la metà essendo passata da € 16.837 a € 7.152. La spesa sostenuta nel 2010 è costituita dall'acquisto di computer e macchine elettroniche.

7.3 Conto economico

Il seguente prospetto espone le risultanze del conto economico dal 2007 al 2010.

	2007	2008	2009	2010	Variaz. % 2009/2010
<i>(in euro)</i>					
A) VALORE DELLA PRODUZIONE					
<i>Proventi e corrispettivi per la produzione delle prestazioni e/o servizi (Corsi, Rivista, Entrate eventuali)</i>	779.739	881.181	1.125.764	1.357.849	20,6
<i>Altri ricavi e proventi, con separata indicazione dei contributi di competenza dell'esercizio (Soci, Contributi, Convenzioni)</i>	734.826	385.727	336.191	219.173	-34,8
Totale valore della produzione (A)	1.514.565	1.266.908	1.461.955	1.577.022	7,9
B) COSTI DELLA PRODUZIONE					
<i>Consumo e merci (materiale consumo e spese funzionamento)</i>	101.120	113.658	65.047	54.296	-16,5
<i>Servizi (Organi, corsi, rivista, collaboratori, vigilanza, ass.ni)</i>	826.469	732.619	702.881	650.713	-7,4
<i>per godimento beni di terzi (locazioni)</i>	28.600	34.197	186.678	59.898	-67,9
<i>per il personale</i>	475.498	535.450	554.941	595.991	7,4
a) salari e stipendi	294.625	376.148	379.897	416.940	9,8
b) oneri sociali (INPS)	105.779	80.319	99.858	97.504	-2,4
c) trattamento di fine rapporto	22.344	32.697	26.348	37.543	42,5
e) altri costi (INAIL e Buoni Pasto)	52.750	46.286	48.838	44.004	-9,9
<i>Ammortamenti e svalutazioni</i>					
b) Ammortamento delle immobilizzazioni materiali	801	3.723	2.965	2.920	-1,5
<i>Oneri diversi di gestione</i>	69.538	60.869	105.597	113.025	7,0
Totale costi della produzione (B)	1.502.026	1.480.516	1.618.109	1.476.843	-8,7
DIFFERENZA TRA VALORE E COSTI DELLA PRODUZIONE (A - B)	12.539	-213.608	-156.154	100.179	164,2
C) PROVENTI E ONERI FINANZIARI					
<i>Altri proventi finanziari</i>					
b) proventi diversi	856	3.767	640	9	-98,6
<i>Interessi e altri oneri finanziari</i>	-41.323	-55.066	-45.791	-34.436	-24,8
Totale proventi ed oneri finanziari	-40.467	-51.299	-45.151	-34.427	-23,8
E) PROVENTI E ONERI STRAORDINARI					
<i>Proventi, con separata indicazione delle plusvalenze da alienazioni</i>	0	107	0	0	
<i>Sopravvenienze attive ed insussistenze del passivo derivanti dalla gestione dei residui</i>	1.187	45.911	3.394	11.583	241,3
<i>Oneri straordinari, con separata indicazione delle minusvalenze da alienazioni</i>	0	-95.578	-660	0	-100,0
<i>Sopravvenienze passive ed insussistenze dell'attivo derivanti dalla gestione dei residui</i>	2	-234.577	-1.455	-67.036	4507,3
Totale delle partite straordinarie	1.185	-284.137	1.279	-55.453	-4435,7
Risultato prima delle imposte (A-B±C±D±E)	-26.743	-549.044	-200.026	10.298	-105,1
<i>Imposte dell'esercizio</i>	0	0	0	0	
Avanzo/Disavanzo economico	-26.743	-549.044	-200.026	10.298	-105,1

Nel 2010, il conto economico, dopo tre esercizi chiusi con un disavanzo, inverte la tendenza e chiude con un avanzo di € 10.298 risultante dalla compensazione tra l'avanzo di € 49.289 conseguito dalla Sezione centrale e i disavanzi di € 12.869, di € 4.565 e € 21.557 prodotti, rispettivamente, dalle sezioni Piemonte, Lombardia e Campania.

Gestione caratteristica:

- il valore della produzione nel 2010, nonostante un'ulteriore riduzione del contributo statale (da € 198.000 a € 100.000) cresce del 7,9% passando da € 1.461.955 a € 1.577.022 per effetto dell'incremento del 20,6% della voce "proventi e corrispettivi per la produzione delle prestazioni e/o servizi" (ricavi per corsi di formazione).
- I costi della produzione nel 2010 registrano una riduzione dell'8,7% (da € 1.618.109 a € 1.476.843) dovuta soprattutto alla diminuzione del 67,9% della voce "locazioni" (da € 186.678 a € 59.898) realizzatasi a seguito della definizione del contenzioso relativo all'affitto della sede centrale risoltosi definitivamente nel 2009 (vicenda di cui si è riferito nelle precedenti relazioni).
- Il risultato della gestione, negativo nei due esercizi precedenti, nel 2010 registra un'inversione di tendenza e presenta un saldo positivo di € 100.179.

Gestione straordinaria:

- il saldo della gestione finanziaria "proventi e oneri finanziari" nel 2010, pur rimanendo negativo, continua a registrare un miglioramento essendo passato da meno 45.151 euro a meno 34.427 euro. Tale risultato è imputabile, come già evidenziato nelle precedenti relazioni, all'esposizione debitoria (attribuita al ritardo con il quale viene trasferito il contributo ordinario e alle modalità di rendicontazione e di pagamento dei corsi di formazione).
- il saldo della gestione straordinaria "proventi ed oneri straordinari" nel 2010 presenta un risultato negativo passando da € 1.279 a meno 55.453 euro per effetto delle variazioni presentate dalla voce "sopravvenienze passive ed insussistenze dell'attivo derivanti dalla gestione dei residui".

7.4 Stato del patrimonio

Il seguente prospetto espone lo stato patrimoniale dagli esercizi 2007 al 2010.

	2007	2008	2009	2010	Variaz. % 2009/2010
<i>(in euro)</i>					
Attivo					
B) Immobilizzazioni					
-Immobilizzazioni materiali	362.392	364.653	366.351	373.503	2,0
-Immobilizzazioni finanziarie					
- Investimenti mobiliari Sede	25.824	25.824	0	0	0,0
- Investimenti mobiliari Campania	62.668	0	0	0	0,0
- Deposito cauzionale Demanio esigibile oltre l'esercizio successivo	0	0	11.400	11.400	0,0
Totale Immobilizzazioni finanziarie	88.492	25.824	11.400	11.400	0,0
Totale immobilizzazioni	450.884	390.477	377.751	384.903	1,9
C) Attivo circolante					
II. Residui attivi					
Crediti verso lo Stato	255.545	0	0	0	0,0
Crediti verso acquirenti, ecc.	164.864	193.621	187.824	208.064	10,8
Crediti diversi	171	713	321	9	-97,2
Totale residui attivi	420.580	194.334	188.145	208.072	10,6
IV. Disponibilità liquide					
Depositi bancari e postali	234.810	184.687	141.318	78.668	-44,3
Totale attivo circolante	655.390	379.021	329.463	286.740	-13,0
TOTALE ATTIVO	1.106.274	769.498	707.214	671.644	-5,0
Passivo					
A) Patrimonio netto					
Avanzo (perdita) portati a nuovo	365.343	338.600	-210.443	-410.469	-95,0
Avanzo (perdita) esercizio	-26.743	-549.043	-200.026	10.298	-105,1
Totale patrimonio netto	338.600	-210.443	-410.469	-400.171	-2,5
C) Fondi per rischi ed oneri					
per altri rischi ed oneri futuri	22.879	22.879	22.879	22.879	0,0
per ripristino investimenti	289.771	293.494	296.459	299.380	1,0
Totale fondi rischi ed oneri	312.650	316.373	319.338	322.259	0,9
D) Trattamento di fine rapporto di lavoro subordinato	175.354	245.897	268.507	306.050	14,0
E) Residui passivi					
Verso le banche	145.087	247.045	224.829	197.399	-12,2
debiti verso lo Stato	18.475	22.417	23.032	22.347	-3,0
debiti verso fornitori	88.669	103.040	238.479	182.811	-23,3
debiti tributari	0	631	103	782	659,2
debiti verso istituti di previdenza e sicurezza sociale	15.280	20.742	19.707	23.831	20,9
debiti diversi	12.159	23.795	23.418	16.336	-30,2
Totale residui passivi	279.670	417.670	529.838	443.506	-16,3
TOTALE PASSIVO	767.674	979.941	1.117.683	1.071.815	-4,1
TOTALE PASSIVO E PATRIMONIO NETTO	1.106.274	769.498	707.214	671.644	-5,0

Dal 2007 al 2009 il patrimonio netto presenta una continua riduzione. In particolare nel 2010, rispetto all'esercizio precedente, pur rimanendo negativo registra un lieve recupero pari all'utile d'esercizio (da meno 410.469 euro a meno 400.171 euro).

Le attività presentano una contrazione del 5% (da € 707.214 a € 671.644) dovuta alla riduzione piuttosto significativa della voce "disponibilità liquide" la quale passa da € 329.463 a € 286.740 (-44,3%).

Le passività registrano un riduzione del 4,1% (da € 1.117.683 a € 1.071.815) dovuta soprattutto alla diminuzione dei debiti verso le banche del 12,2% (da € 224.829 a € 197.399) e dei debiti verso i fornitori del 23,3% (da € 238.479 a € 182.811).

7.5 Situazione amministrativa

Anche nel 2010, come nei due esercizi precedenti, la situazione amministrativa registra un disavanzo anche se minore rispetto a quello riscontrato nell'esercizio precedente (da meno 200.375 euro a meno 156.765 euro).

A fini conoscitivi si fa presente che il bilancio di previsione 2011 prevede una riduzione del disavanzo (- 67.947 euro).

Tab. n. 9 - Situazione amministrativa

	2007	2008	2009	2010	(in euro) Variaz. % 2009/2010
Fondo cassa al 1° gennaio	173.076	89.724	-62.359	-83.512	-33,9
Riscossioni c/residui	196.988	308.920	88.058	106.016	20,4
Riscossioni c/competenza	1.496.529	1.483.264	1.619.495	1.653.772	2,1
TOTALE RISCOSSIONI	1.693.517	1.792.184	1.707.553	1.759.788	3,1
Pagamenti c/residui	60.999	313.548	150.833	208.342	38,1
Pagamenti c/competenza	1.715.870	1.630.718	1.577.873	1.586.665	0,6
TOTALE PAGAMENTI	1.776.869	1.944.266	1.728.706	1.795.007	3,8
Fondo cassa al 31 dicembre	89.724	-62.359	-83.512	-118.731	-42,2
Residui attivi esercizi precedenti	90.009	74.766	107.918	41.994	-61,1
Residui attivi esercizio	330.571	119.568	80.228	166.078	107,0
TOTALE RESIDUI ATTIVI	420.580	194.334	188.146	208.072	10,6
Residui passivi esercizi precedenti	1.156	153.017	19.495	111.984	474,4
Residui passivi esercizio	133.427	17.608	285.514	134.123	-53,0
TOTALE RESIDUI PASSIVI	134.583	170.625	305.009	246.107	-19,3
AVANZO/DISAVANZO DI AMMINISTRAZIONE AL 31/12	375.721	-38.650	-200.375	-156.765	21,8

Al 31 dicembre 2010 la situazione di cassa presenta, rispetto all'esercizio precedente, un peggioramento essendo passata da meno 83.512 euro a meno 118.731 euro. Al riguardo il Collegio dei revisori ha sollecitato la SIOI ad adottare iniziative idonee a ricondurre in equilibrio tale situazione.²⁰

Dal 2007 al 2009 la consistenza dei residui attivi registra una progressiva diminuzione, mentre nel 2010, rispetto all'esercizio precedente, presenta un incremento del 10,6% essendo passata da € 188.146 a € 208.072. Si tratta di crediti che la SIOI vanta nei confronti dello Stato e di enti pubblici.

Nel 2010 la SIOI ha disposto la cancellazione di residui attivi per un totale di € 49.055 riguardanti quote riscosse ma non ancora eliminate dalle scritture.

La consistenza dei residui passivi nel 2010 presenta, invece, un lieve miglioramento in quanto, rispetto all'esercizio precedente, presenta una riduzione di € 58.902 (da € 305.009 a € 246.107).

²⁰ Verbale n. 5 del 18 ottobre 2010.

8. Considerazioni conclusive

La Società Italiana per l'Organizzazione Internazionale (SIOI) - associazione senza fini di lucro sottoposta alla vigilanza del Ministero degli affari esteri - nell'esercizio 2010 presenta la seguente situazione finanziaria ed economico-patrimoniale.

Avanzo finanziario:	€ 99.062 (-163.664 euro nel 2009);
Avanzo economico:	€ 10.298 (-200.026 euro nel 2009);
Patrimonio netto:	-400.171 euro (-410.469 euro nel 2009);
Consistenza di cassa:	-118.731 euro (-83.512 euro nel 2009);
Disavanzo d'amministrazione:	-156.765 euro (-200.375 euro nel 2009).

In via preliminare è opportuno dare atto che nel 2010 la situazione finanziaria ed economico-patrimoniale complessiva, pur restando critica, presenta un miglioramento.

In particolare, grazie al contenimento delle spese e al significativo incremento di introiti derivanti dalle attività svolte in regime di mercato, la SIOI nel 2010 registra un avanzo finanziario ed un utile d'esercizio. Tale tendenza va decisamente consolidata, sia nella direzione di ampliare gli introiti, sia in quella di ridurre i costi.

Andrebbe ulteriormente contenuta la spesa corrente con particolare riferimento al costo degli organi, valorizzando in essi il volontariato sotto forma di partecipazione senza incentivi di natura economica.

Infine e da ultimo va rilevato che la particolare esiguità del contributo statale (€ 100.000), che rappresenta il 6,3% del totale delle entrate della SIOI (€ 1.577.030), induce a ritenere che, sulla base del disposto dell'art. 3, comma 2, della legge n. 259/58, la permanenza del controllo della Corte dei conti sulla gestione finanziaria dell'Ente non trovi più ragione d'essere.

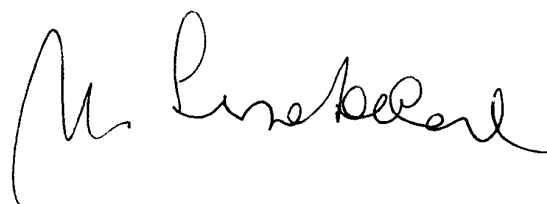

PAGINA BIANCA

SOCIETÀ ITALIANA PER L'ORGANIZZAZIONE
INTERNAZIONALE (SIOI)

BILANCIO D'ESERCIZIO 2010

PAGINA BIANCA

INDICE

**INFORMAZIONI DI CARATTERE GENERALE
SULLA STRUTTURA E L'ORGANIGRAMMA DELLA
SOCIETÀ**

INTRODUZIONE

STUDI E RICERCHE

CONFERENZE, CONVEGNI, SEMINARI

FORMAZIONE INTERNAZIONALE

**LA RIVISTA DELLA SIOI
“LA COMUNITÀ INTERNAZIONALE”**

**ALTRE INIZIATIVE
“DESTINAZIONE MONDO”**

PROGETTI INTERNAZIONALI

TIROCINI FORMATIVI

IL COMITATO PER I DIRITTI UMANI

**SERVIZI UTENTI
LA BIBLIOTECA,
IL CENTRO DI DOCUMENTAZIONE INTERNAZIONALE**

**I SERVIZI D'INFORMAZIONE
- IL SITO WEB E LA NEWSLETTER DELLA SIOI**

- L'ASSOCIAZIONE EX -ALUNNI

LE SEZIONI DELLA SIOI

**L'UFFICIO PER IL SOSTEGNO ALLE NAZIONI UNITE —
ASSISI**

PAGINA BIANCA

INFORMAZIONI DI CARATTERE GENERALE

La Società Italiana per l'Organizzazione Internazionale (SIOI), *Ente morale non a scopo di lucro a carattere internazionalistico*, sottoposto alla vigilanza del Ministero degli Affari Esteri, fondata nel 1944, ha la sua Sede centrale a Roma a Palazzetto di Venezia, ed è diffusa sul territorio nazionale attraverso le proprie Sezioni (Torino - Valle d'Aosta, Milano e Napoli) e i gruppi del movimento giovanile - MSOI (Roma, Torino, Gorizia, Milano, Napoli).

ORGANI SOCIALI**Presidente**

Ambasciatore Umberto La Rocca, già Rappresentante Permanente d'Italia alle Nazioni Unite a New York

Vice Presidenti

Prof. Giovanni Conso, Presidente Emerito della Corte Costituzionale

Prof. Luigi Ferrari Bravo, Direttore della Rivista della SIOI "La Comunità Internazionale"

Segretario Generale

Ambasciatore Fabio Migliorini

Direttore Generale

Dr.ssa Sara Cavelli

Il Consiglio Direttivo: Amb. Giuseppe Balboni Acqua, Gen. Carlo Bellinzona, Amb. Bruno Bottai, Prof. Sergio Maria Carbone, Min. Plen. Giovanni Umberto De Vito, Amb. Giulio Di Lorenzo Badia, Amb. Federico Di Roberto, Amb. Giovanni Dominedò, Amb. Alain Giorgio Maria Economides, Prof. Manlio Frigo (*Presidente della Sezione Lombardia*), Prof. Adriano Giannola (*Presidente della Sezione Campania*), Prof. Gianfranco Gribaudo (*Presidente della Sezione Piemonte - Valle d'Aosta*), Prof. Cesare Imbriani, Prof. Umberto Leanza, Prof. Sergio Marchisio, Amb. Giampiero Massolo, Amb. Fabio Migliorini, Amb. Maurizio Moreno, Prof. Guido Napoletano, Amb. Ferdinando Nelli Feroci, Ing. Alessandro Ortis, Prof.ssa Maria Luisa Paronetto Valier, Prof. Aldo Peparoni, Prof. Francesco Perfetti, Amb. Paolo Pucci di Benisichi, Dr.ssa Beatrice Rangoni Machiavelli, Amb. Marcello Salimei, Prof.ssa Elena Sciso, Amb. Riccardo Sessa, Amb. Stefano Stefanini, Amb. Giulio Terzi di Sant'Agata, Amb. Raniero Vanni d'Archirafi, Amb. Umberto Vattani, Dr. Franco Venturini.

Il Collegio dei Revisori dei Conti: Presidente Dr.ssa Ersilia Militano; Dr. Antonio Antonellis, Dr.ssa Fiammetta Raffaelli

Il Consiglio Scientifico

Il Consiglio Scientifico della SIOI, presieduto dall'Amb. Umberto La Rocca, è stato istituito il 15 aprile 2003 su nomina dell'Assemblea Generale ed è costituito, come disposto dallo Statuto, da membri provenienti dal mondo accademico e economico. Il compito del Consiglio Scientifico è di esprimere pareri e formulare proposte concernenti i vari settori di attività della Società.

I Membri del Consiglio Scientifico sono: Ing. Fausto Cereti, Prof. Pier Virgilio Dastoli, Amb. Lodovico Incisa di Camerana, Avv. Enzo Moavero Milanese, Prof. Roberto Panizza, Prof. Antonio Papisca, Cons. Massimo Sgrelli, Prof. Luciano Tosi, Amm. Guido Venturoni.

Il Comitato per i Diritti Umani

Il Comitato è presieduto dal Prof. Giovanni Conso.

I Membri di Diritto sono: Amb. Giampiero Massolo, Amb. Umberto La Rocca.

I Membri Emeriti sono: Prof. Sergio Maria Carbone, Prof. Antonio Cassese, Prof. Benedetto Conforti, Prof. Michele De Salvia, Prof. Luigi Ferrari Bravo, Prof. Giorgio Gaja, Prof. Francesco Margiotta Broglio, Prof. Manlio Mazziotti di Celso, Prof. Franco Mosconi, Prof. Bruno Nascimbene, Prof. Antonio Papisca, Prof. Fausto Pocar, On. Tullia Romagnoli Carettoni, Prof. Natalino Ronzitti, Prof. Maria Rita Saulle, Prof. Piero Ziccardi.

I Membri Elettivi sono: Prof. Paolo Benvenuti, Prof. Mario Chiavario, Prof. Maria Clelia Ciciriello, Prof. Angela Del Vecchio, Prof. Francesco Durante, Prof. Manlio Frigo, Prof. Andrea Giardina, Prof. Edoardo Greppi, Prof. Giancarlo Guarino, Prof. Flavia Lattanzi, Prof. Umberto Leanza, Prof. Sergio Marchisio, Prof. Massimo Panebianco, Prof. Maria Luisa Paronetto Valier, Prof.ssa Laura Pineschi, Prof. Riccardo Pisillo Mazzeschi, Prof. Elena Sciso, Prof. Ugo Villani, Prof. Francesco Viola, Prof. Claudio Zanghi.

La Struttura Organizzativa

La struttura organizzativa della SIOI è costituita da 10 figure professionali, che operano nei diversi settori della Società, coordinate dal Direttore Generale (Dott.ssa Sara Cavelli).

Relazioni Esterne, Comunicazione ed Eventi, Programmazione didattica, Progetti internazionali

Dr.ssa Cristina Puccia (Responsabile), Dr.ssa Giada D'Urso, Dr.ssa Corinne Graziano

Formazione, Orientamento e Tirocini

Dr.ssa Eva Palombo (Responsabile), Dr.ssa Ilaria Rotonda

Biblioteca, Centro di Documentazione Europea ed Internazionale

Rag. Renato Genovese

Rivista, Pubblicazioni e Ricerca

Prof. Pietro Gargiulo (Redattore Capo – Collaboratore), Sig.ra Alessandra Scala

Amministrazione

Rag. Adriano Ficarelli (Responsabile), Sig.ra Stefania De Cesaris

PAGINA BIANCA

**RELAZIONE
DELL'ASSEMBLEA GENERALE**

PAGINA BIANCA

INTRODUZIONE

La SIOI ha come finalità istituzionale la diffusione dell'informazione, la formazione e la ricerca sui temi dell'organizzazione e cooperazione internazionale, sullo sviluppo delle relazioni internazionali e sull'integrazione europea.

La Società, nel perseguimento dei suoi obiettivi, collabora con le principali Istituzioni nazionali ed internazionali, in particolare, con il Ministero degli Affari Esteri, le Organizzazioni del sistema delle Nazioni Unite oltre che con l'Unione Europea e il Consiglio d'Europa e coopera costantemente con numerose Ambasciate italiane all'estero ed estere in Italia, con alcune tra le più importanti Università e con altri enti internazionalistici. E' membro fondatore della Federazione Mondiale delle Associazioni per le Nazioni Unite (W.F.U.N.A.) ed è parte attiva dell'Unione Internazionale delle Accademie Diplomatiche, che riunisce in un Forum annuale i maggiori Istituti mondiali di formazione diplomatica ed internazionale.

La SIOI, inoltre, ha assunto per conto del Segretariato Generale delle Nazioni Unite alcune delle funzioni esercitate fino a dicembre 2003 dall'UNIC. A tale fine, la SIOI coadiuva, in collaborazione con l'UNICRI (Istituto delle Nazioni Unite per la ricerca sulla criminalità internazionale), il Centro Regionale ONU di Bruxelles (UNRIC) nella diffusione di informazioni e documentazione, nella collaborazione con le scuole e le Università, nella promozione dell'azione delle Nazioni Unite, nella celebrazione di eventi legati alle Giornate delle Nazioni Unite e dei Diritti Umani e nel sostegno agli obiettivi dell'Organizzazione mondiale.

STUDIE RICERCHE

Nel corso del 2010 l'attività di ricerca della Società si è svolta in conformità con le finalità dell'Ente tese a promuovere la riflessione sull'evoluzione del sistema di relazioni internazionali al fine di delineare un quadro complessivo delle linee di sviluppo della politica internazionale.

1. Nell'ambito delle attività del Comitato per i Diritti Umani sono in corso due progetti di ricerca, l'uno di base a Roma e l'altro a Napoli.
Il Gruppo di Roma sotto la guida del prof. Umberto Leanza ha preso in esame il tema de *La ragionevole durata del processo: genesi, effetti e sviluppi della legge Pinto*, approfondendo in particolare i problemi e le prospettive della Legge Pinto nell'ordinamento italiano, le convergenze e le divergenze tra la giurisprudenza italiana ed europea in materia di ragionevole durata del processo e di diritto all'equo indennizzo e le soluzioni legislative accolte in alcuni ordinamenti nazionali in cui si registra l'irragionevole durata del processo.
Il Gruppo di Napoli coordinato dal prof. Giancarlo Guarino ha analizzato il tema del Protocollo n. 14 e n. 14 bis alla Convenzione per la salvaguardia dei Diritti Umani e delle Libertà Fondamentali soffermandosi in particolare sulla figura del Giudice unico e sui ricorsi irricevibili nel Protocollo n. 14 alla CEDU e sui ricorsi ripetitivi e le violazioni strutturali alla luce del Protocollo 14 bis.
2. In collaborazione con l'Istituto di Studi Politici San Pio V la SIOI ha curato la pubblicazione della seguente ricerca del Prof. Luciano Tosi, Consigliere scientifico della SIOI: "SULLA SCENA DEL MONDO. L'Italia all'Assemblea Generale delle Nazioni Unite 1955-2009".
3. Il programma di ricerca della SIOI è stato caratterizzato da una particolare attenzione alle tematiche relative ai seguenti settori:
 - Ambiente e sviluppo sostenibile;
 - Diritti umani e diritto internazionale umanitario;
 - Diritto e Organizzazione internazionale;
 - Geopolitica e sicurezza;
 - Diritto e Politiche dell'Unione Europea;
 - Relazioni economiche internazionali;
 - Istituzioni e Politiche spaziali.

STUDI E RICERCHE DEL 2010

TEMA: AMBIENTE E SVILUPPO SOSTENIBILE*Rif: Prof. Sergio Marchisio, Prof.ssa Ornella Ferrajolo*

- Aspetti giuridici delle zone marine con riferimento alla zona di pesca a sud-ovest di Lampedusa (c.d. “Mammellone”)
Gaia Matriccioni (AMB-01-2010)
- Clima e ‘emissions trading’, in particolare in Italia
Vincenza Palocci (AMB-02-2010)
- Critiche e prospettive del post Kyoto. Analisi del “fallimento” di Copenhagen e ruolo propositivo dell’Ue
Elena Albanese (AMB-03-2010)
- Desertificazione, diritti umani e profughi ambientali
Maria Marano (AMB-04-2010)
- Il danno ambientale: profili giuridici ed aspetti tecnici
Simona Guerrizio (AMB-05-2010)
- Il modello di sicurezza energetica in Italia dopo Copenhagen
Roberto Panico (AMB-06-2010)
- Il principio giuridico di precauzione e il caso di studio degli OGM: come conciliare la gestione del rischio incerto con il progresso scientifico e tecnologico?
Alessandro Pellini (AMB-07-2010)
- Inquinamento da mercurio: quadro della normativa internazionale, comunitaria e nazionale e possibili evoluzioni
Alessandra Fino (AMB-08-2010)
- La Convenzione di New York sugli usi dei corsi d’acqua internazionali diversi dalla navigazione, alla luce del Rapporto della Commissione del diritto internazionale sui ‘transboundary aquifers’: verso una sovranità limitata?
Elena Quadri (AMB-09-2010)
- La Convenzione sulla desertificazione: attuazione e prospettive di evoluzione in Europa
M. Vittoria Rossi Merighi (AMB-10-2010)
- La gestione integrata delle zone costiere nel sistema di Barcellona
Flavia Staiano (AMB-11-2010)
- La pesca illegale, non dichiarata e non regolamentata: gli attuali sviluppi comunitari alla luce del regolamento CE/1010/2009
Claudia Petrucci (AMB-12-2010)

- La promozione delle fonti di energia rinnovabili
Elena Carra (AMB-13-2010)

- La responsabilità ambientale: dal caso Trail Smelter alla direttiva CE 2004/35. Il caso italiano della Rada di Augusta
Elisa Colasanti (AMB-14-2010)

- La tutela giurisdizionale dell'ambiente tra azione dell'individuo e delle associazioni ambientaliste
Adele Amore (AMB-15-2010)

- L'importanza dell'agricoltura sostenibile nell'ambito della Comunità internazionale come tradizione culturale da proteggere
Giulia Tinti (CPD2-20-2010)

- Natura 2000: la protezione dei siti in Italia e il ruolo delle regioni
Alessandro Francucci (AMB-16-2010)

- Organismi geneticamente modificati: la recente apertura del Consiglio di Stato (sentenza del 29 gennaio 2010).
Lorenzo Cristofaro (AMB-17-2010)

- Progetti ambientali in partnership pubblico /privato (analisi di un progetto)
Laura M. Romana Offeddu (AMB-18-2010)

- Proposta di Linee guida ambientali per la cooperazione italiana allo sviluppo
Giorgio Grussu (AMB-19-2010)

- Questione ambientale e business: la risposta del carbon trade tra politiche commerciali e politiche istituzionali
Daniele Cotroneo (GEO-42-2010)

- Teoria e pratica del diritto d'accesso all'informazione ambientale
Roberta Altavilla (AMB-20-2010)

- The carbon market: a problem or a solution?
José De Almeida (AMB-21-2010)

**TEMA: DIRITTI UMANI E DIRITTO INTERNAZIONALE
UMANITARIO**

Rif: Prof. Antonio Marchesi

- Analisi della gestione dei rimpatri: le problematiche riguardo la tutela dei diritti dei richiedenti asilo a livello nazionale ed europeo (in particolare il caso italiano). I diritti dei rifugiati e il principio di non refoulement: analisi dei respingimenti effettuati dal governo italiano nel 2009

Sofia Isolde Waller (CPD2-08-2010)

- Analisi delle politiche/strategie in ambito socio-sanitario a beneficio dei bambini colpiti da IV/AIDS. Risorse economiche, sostenibilità e impatto sociale.

Luca Corso (CPD2-01-2010)

- A poco più di vent'anni dalla Dichiarazione dei diritti del fanciullo: l'abuso minorile nel contesto internazionale

Marianna Armellino (CPD2-09-2010)

- Attività del CPT (Comitato per la Prevenzione della Tortura) in Cecenia

Chiara Sicola (CPD3-01-2010)

- Cina e Diritti Umani: la difficile convivenza della minoranza etnica islamica degli Iuguri

Emiliano Ciancaglini (CPD3-02-2010)

- Diritto alla vita, all'integrità e alla libertà personale: una violazione sistematica per le donne di C. Juarez

Virginia Caimmi (CPD3-03-2010)

- Diritti in alto mare: i richiedenti asilo ed i rifugiati. Analisi dei diritti delle persone soccorse in mare per assicurare l'adozione di misure atte a soddisfare la tutela dei loro diritti.

Giovanna Plutino (COFOI- 03-2010)

- Diritti Umani e Diritto Internazionale Umanitario, sistemi convergenti per la tutela della persona umana. Alcune considerazioni

Giovanni Di Nucci (COFOI-04-2010)

- Flussi migratori nel Mediterraneo e diritto d'asilo.

Michelangelo La Tella (GEO-08-2010)

- Il diritto di asilo e lo status di rifugiato tra diritto internazionale e diritto interno

Giuseppe Pensieroso (COFOI-08-2010)

- Il diritto di cittadinanza; verso la riforma della legge n. 91 del 1992
Sonko Alphousseyni (CPD3-04-2010)

- Il divieto di tortura: il caso di Guantanamo Bay
Alessandra Felici (COFOI-08-2010)

- Il dramma dimenticato del nord Uganda: il genocidio del popolo Acholi
Marco Gambardella (CPD3-05-2010)

- Il quadro internazionale di tutela dei “bambini-soldato”: l’infanzia rubata dai conflitti armati
Alessandra Alessandrucci (CPD2-10-2010)

- I vent’anni della Convenzione ONU sui Diritti dell’Infanzia e dell’adolescenza: il diritto dei minori alla partecipazione e il programma UNICEF “città amiche delle bambine e dei bambini”.
Eleonora Ragozzino (CPD2-11-2010)

- La condicion de los ninos de Haiti: ayuda o violacion de los derechos humanos?
Valeria Lisi (CPD3-06-2010)

- La giurisprudenza recente della Corte Europea dei Diritti dell’uomo in materia di diritto alla vita familiare
Agnese Massei (CPD3-07-2010)

- L’immigrazione in Italia oggi e il diritto di asilo
Francesco Bonometti (COFOI-14-2010)

- La pena di morte nello Statuto della Corte Penale Internazionale
Martina Aiello (CPD3-08-2010)

- La politica estera sui diritti umani dei Paesi del Nord Europa
Claudia Santoro (CPD3-09-2010)

- La previsione del crimine di aggressione nel sistema della Corte Peale Internazionale
Claudia Caluori (CPD3-10-2010)

- La protezione dei diritti dell’Uomo nell’ordine giuridico comunitario: prospettive dell’adesione dell’Unione Europea alla Convenzione Europea dei Diritti dell’Uomo (CEDU)
Laura Milizia (CPD2-12-2010)

- La tutela dei minori e l’adozione internazionale: la Convenzione dell’Aja del 1993
Lisa Bettoni (CPD2-13-2010)

- La tutela della rappresentanza politica delle minoranze nei Paesi europei
Alberto Giumarra (CPD3-11-2010)
- La tutela dei diritti delle donne in Bahrain nel panorama delle riforme sullo Statuto Personale nel Medio Oriente contemporaneo
Gianluigi Pignataro (CPD3-12-2010)
- La tutela giuridica dei diritti umani
Massimo La Pietra (GEO-29-2010)
- La tutela internazionale dei diritti e la guerra al terrorismo: confronti tra sentenze
Michela Palladino (CPD3-13-2010)
- L'attività della Corte Europea dei Diritti dell'uomo nel caso ceceno
Canio Pierro (CPD3-14-2010)
- La violenza sulle donne nei conflitti armati nella prassi recente delle Nazioni Unite
Federica Scala (CPD3-15-2010)
- L'azione del CICR sulla proibizione dell'uso delle mine antiuomo
Dario Salvatori (CPD3-16-2010)
- L'azione recente delle Nazioni Unite relativa al coinvolgimento dei bambini nei conflitti armati
Costanza Cinelli (CPD3-17-2010)
- Le condizioni degli internati di Guantanamo alla luce delle Convenzioni di Ginevra
Alessia Scuri (CPD3-18-2010)
- L'esperienza della Commissione Verità e Giustizia del Paraguay
J. Manuel Benitez (CPD3-19-2010)
- Le riparazioni nei sistemi di transitional justice in Africa e Latino-America
Angela Sanguinetti (CPD3-20-2010)
- L'evoluzione degli strumenti giuridici internazionali relativi alla nozione di terrorismo
Tommaso Natoli (CPD2-14-2010)
- Multiculturalismo e diritti delle minoranze nello Stato moderno
Romina Leandro (CPD2-15-2010)

- Multinazionale della Sicurezza: analisi delle cause di crescita
Francesco De Ponti (CPD3-21-2010)

- Politiche sociali e diritti umani: la situazione degli aborigeni in Australia
Samantha Mavuli (CPD3-22-2010)

- Schiavitù contemporanea: la tratta di donne in Europa. L'azione della Comunità internazionale e dell'Unione Europea
Elena Livia Gaita (CPD2-16-2010)

- The Reaction in Italy to the European Court of Human Right's decision on Religious symbols in public spaces
Dominique Lettiere (CPD3-23-2010)

- Tutela dei diritti delle donne: progressi, sconfitte, e particolarità della condizione femminile in Iran e Afghanistan
Fulvia Croci (CPD2-17-2010)

TEMA: DIRITTO E ORGANIZZAZIONE INTERNAZIONALE

Rif: Prof. Giuseppe Palmisano

- Il Tribunale Penale Internazionale per il Ruanda e il processo "Media dell'odio"
Alessandra Pilato (CPD3-24-2010)

- Kosovo: dall'intervento armato Nato al riconoscimento prematuro di uno Stato.
Lara Marchi (CPD2-18-2010)

- La democrazia nell'ordinamento internazionale: realtà o finzione
Antonella Baldanzani (CPD2-19-2010)

- La procedura del diritto di veto nell'Organizzazione delle Nazioni Unite
Norah De Falco (CPD3-25-2010)

- La riforma del Consiglio di Sicurezza delle Nazioni Unite
Francesco Rossella (CPD3-26-2010)

- La teoria dei due cerchi: dall'intervento in Kosovo al ruolo vitale dell'ONU in Iraq. Diritto generale e Diritto delle Nazioni Unite
Arcangelo Petracca (CPD3-27-2010)

TEMA: GEOPOLITICA E SICUREZZA

*Rif: Prof. Lucio Caracciolo, Prof. Andrea Margelletti,
Prof. Margherita Paolini, Prof. Alessandro Politi*

- Afghanistan: la guerra senza soluzione e il ruolo del continente alleato

Pietro Panarello (CPD2-21-2010)

- Afghanistan e Pakistan. Un metodo di studio per analizzare l'evoluzione dei paesi in chiave reticolare: come agire nella densità del meticoloso

Anna Rita Laurenzi (COFOI-01-2010)

- America Latina: riflessioni sul ruolo della regione nell'attuale scenario politico internazionale

Crista Elsa Gonzalez Muniz (GEO-02-2010)

- Analisi del conflitto del Delta del Niger

Davide Matteucci (CPD2-22-2010)

- Analisi su i pro e i contro del colonialismo in Sud Africa

Flavia Mandarinini (CPD2-23-2010)

- Aspetti socio economici della criminalità organizzata con particolare riferimento alla 'ndrangheta. Profili ed interessi internazionali dell'organizzazione e il fenomeno dell'ecomafia

Luigi Grasso (COFOI-02-2010)

- Cambiamenti climatici: quale rifugio? Discussione in merito alla nuova categoria dei cosiddetti "eco-rifugiati" e analisi dei nuovi flussi migratori esistenti potenzialmente legati agli effetti del cambiamento climatico

Caterina Sarfatti (GEO-03-2010)

- Cause e conseguenze del traffico di droga in Messico. Una proposta per ridurre i suoi effetti

Juan M. Moreno (SIC-01-2010)

- Crisi missilistica cubana. 13 giorni di strategie militari

Luca Cordasco (CPD3-29-2010)

- Bibbia e Corano oggi: il difficile cammino dalla conflittualità alla convivenza.

Loredana Lacroce (GEO-04-2010)

- Dipendenza o interdipendenza economica (USA come fornitore di know-how) USA-Cina

Sabella Festa Campanile (GEO-06-2010)

- Energie rinnovabili o nucleare? L'Italia è a un bivio. Il futuro che ci aspetta.
Massimiliano Leonardi (GEO-07-2010)

- Etica nel dialogo e nella comunicazione militare
Eligia Bedini (COFOI-05-2010)

- Geopolitica e geostrategia nel Sud del Caucaso: quale ruolo per la Georgia?
Alessia Chiriatti (CPD2-24-2010)

- Gli accordi di Oslo e la TIPH2: quale attualità.
Diego Eramo (GEO-09-2010)

- Gli interessi e gli accordi militari fra gli USA e l'Arabia Saudita
Domenico Arecchi Tomas (CPD2-25-2010)

- Gli scenari militari in un possibile conflitto tra India e Pakistan
Andrea Mottola (SIC-02-2010)

- I cambiamenti della produzione nei traffici illeciti di oppiacei in Afghanistan a partire dall'intervento militare statunitense dell'ottobre 2001.
Marco Messina (COFOI-06-2010)

- Il finanziamento del terrorismo internazionale
Michele Carbone (SIC-03-2010)

- Il Kashmir: storia di un territorio conteso
Eleonora Barbieri (GEO-11-2010)

- Il movimento riformista in Iran: prospettive
Germana Madia (GEO-12-2010)

- Il nuovo Start: un ritorno alla logica del disarmo
Laura Borzi (SIC-04-2010)

- Il Medio Oriente nel mondo Nuovo
Matteo Eletto (GEO-13-2010)

- Il "peso" delle relazioni bilaterali Russia-Germania e Russia-Italia nel contesto dei rapporti EU-Russia. L'est europeo è ancora irriducibilmente antirusso?
Rosella Rega (GEO-14-2010)

- Il problema delle risorse idriche: la desertificazione sulle sponde del Mediterraneo. Il problema della classificazione dei rifugiati ambientali
Filomena Montefusco (GEO-15-2010)

- Il programma di riabilitazione per terroristi nel Golfo. Un'esperienza di successo?
Jessica Scopacasa (SIC-05-2010)

- Il ruolo della HUMINT tra passato e futuro
Walter Rotonda (SIC-06-2010)

- Internet come nuova dimensione della geopolitica e della guerra
Luana Masciotra (GEO-16-2010)

- I profughi ambientali. Cambiamento climatico e migrazioni.
Paola De Nicola (COFOI-09-2010)

- I protagonisti, conosciuti e oscuri, del narcotraffico dall'Afghanistan
Silvia Cioce (GEO-17-2010)

- Israele VS Iran: un'analisi militare
Emiliano Amici (SIC-07-2010)

- Kirgysztan: tra disordini politici e pressioni esterne
Sacha Bacchi (CPD3-30-2010)

- La Bosnia Erzegovina, dal conflitto post bellico alla riforma della polizia. Reale possibilità di costruzione per una democrazia duratura
Peppino Campanella (SIC-08-2010)

- La Cina e il nemico invisibile: internet e altri "mostri"
Gilberto Gissi (COFOI-10-2010)

- La controproliferazione e l'azione dell'autorità nazionale per la messa al bando delle armi chimiche
Alessandra Poggi (SIC-09-2010)

- La cooperazione Cina-Africa: dinamiche attuali e prospettive future
Mauro Astuto (CPD2-26-2010)

- La cooperazione decentrata. Il programma di supporto alle municipalità palestinesi "Ali della Colomba".
M. Paola Conigliaro (CPD2-04-2010)

- La criminalità organizzata: fattore o attore geopolitico?
Antonio De Bonis (SIC-10-2010)

- La crisi senza fine dell'intelligence USA: il caso afgano
Marco Lodi Rizzino (GEO-20-2010)

- La dimensione transnazionale delle nuove mafie: alleanze, competizioni, intrecci e relazioni con la finanza
Alfredo Traversi (GEO-21-2010)

- La frammentazione del mondo arabo fra colonialismo europeo e nascita di Israele
Maura Tarquini (CPD3-31-2010)

- La gestione geo-politica dell'emergenza: il caso Haiti
Giorgia Borrelli (CPD2-27-2010)

- La Libia nei rapporti bilaterali (UK, Francia, Spagna, Italia, USA) e come tramite nei rapporti Africa-Europa
Chiara Cruciani (GEO-22-2010)

- La migrazione degli ebrei russi in Israele: impatto sociologico e conseguenze geopolitiche
Amedeo Meloni (GEO-23-2010)

- La politica estera turca
Ramona Martino (CPD3-32-2010)

- L'architettura tra retorica e ossessione mass-mediatica. Gerusalemme, angoscia delle necessità e bisogno di una sopravvivenza.
Stefania Renzulli (GEO-24-2010)

- La reinterpretazione di Mackinler nella geopolitica di Brezezinski
Fabrizio Anselmo (CPD3-33-2010)

- La penetrazione cinese in Africa
Ermes Nori (SIC-11-2010)

- La penetrazione della Cina in Africa: quali effetti sul processo di democratizzazione (negativo) e sulla riduzione del debito (positivo)?
Irma Marchitelli (GEO-25-2010)

- La politica energetica del Cremlino
Eleonora Allegra (GEO-26-2010)

- La politica estera degli Stati Uniti d'America in Somalia
Luigi Esposito (COFOI-11-2010)

- La questione del Nagorno-Karabakh
Alessia Cioni (CPD2-28-2010)

- La questione palestinese dopo la crisi di Gaza 2008-2009. Conseguenze complessive
Luca Marcello Soda (GEO-27-2010)

- La strategia USA in Medio Oriente: un'analisi previsionale
Roberto Casacci (CPD3-34-2010)

- La Turchia tra il tradizionale rapporto con l'occidente (economici, commerciali, strategici) e la nuova proiezione mediorientale e centro-asiatica. Può costituire un valido anello di congiunzione tra Europa e Asia?

Elena Mazzeo (GEO-28-2010)

- La variabile iraniana fra crisi interna e isolamento internazionale

Alessandra Iaccino (GEO-30-2010)

- Le diverse modalità di rientro della Russia nei Balcani. Il caso Serbia e il caso Montenegro

Gherardo Vichi (GEO-31-2010)

- Le forze multinazionali in ambito Unione Europea. L'esempio della gendarmeria europea.

Giovanni Errico (COFOI-12-2010)

- Le isole Malvine: storia e prospettive

Yanina Bocanera (CPD2-29-2010)

- Le novità della politica estera turca dopo l'avvento di Erdogan sui tre versanti Ue, Medio Oriente e Nato

Antonio D'Addio (GEO-32-2010)

- Le possibilità della riforma migratoria negli USA durante l'amministrazione Obama

Rita Maria F. Vargas Torregrosa (GEO-33-2010)

- Le proiezioni della criminalità organizzata italiana di stampo mafioso all'estero.

Claudio Bellumore (COFOI-13-2010)

- Le radici della povertà a fronte della grande potenzialità di risorse in Africa: i casi di Nigeria e Sudan

Maria Antonietta Corbo (GEO-34-2010)

- Le relazioni internazionali tra USA e Iran nell'ultimo decennio

Matilde Ateneo (GEO-35-2010)

- L'Haqqani Network: terrorismo a conduzione familiare

Massimo Bruno Errico (SIC-12-2010)

- L'icona del Kemalismo turco oggi

Alessia Deligios (SIC-13-2010)

- L'instabilità del Caucaso nel primo decennio del XXI secolo e la sua influenza sui rapporti tra Stati Uniti e Russia e sui loro rispettivi interessi nel continente Asiatico

Irene Piccolo (CPD3-35-2010)

- L'intelligence delle Nazioni Unite per le missioni di pace

Umberto Montuoro (SIC-14-2010)

- L'intelligence russa contemporanea
Sergio Rizzica (SIC-15-2010)

- Mar cinese meridionale: il conflitto per la supremazia regionale visto dai "piccoli" stati
Massimiliano Bertollo (GEO-37-2010)

- Nuovi attori della scena globale: il Brasile nei confronti di America Latina, USA e nel contesto dei BRICS. Appendice rapporti Italia-Brasile
Alessio De Luca (GEO-38-2010)

- Operazioni militari volte a contribuire alla dissuasione, prevenzione e repressione degli atti di pirateria
Ettore Arciprete (COFOI-16-2010)

- Paesi emergenti: la Cina e la conquista del "vecchio mondo"
Romina Nicoletti (GEO-39-2010)

- Pakistan: Stato militare
Chiara Baldani (SIC-16-2010)

- Paure comuni e le loro origini come elementi dell'identità europea
Anna Beatrice Coppa (GEO-40-2010)

- Presupposti e rischi nella formulazione dei progetti di cooperazione allo sviluppo con i paesi islamici.
Cristina Zuccarello (CPD2-05-2010)

- Prospettive dell'energia rinnovabile in Africa
Giorgio Guidi (CPD2-30-2010)

- Relazioni tra l'amministrazione Obama e il Dalai Lama. Tutela dei diritti umani e interessi geopolitici con India e Cina
Sergio Lipari (GEO-43-2010)

- Scenario internazionale: influenza delle politiche antiterrorismo
Anna Rita Ravignani (COFOI-17-2010)

- Sovranità energetica del Paraguay. Una causa nazionale
Manuel Tornato Frutos (GEO-44-2010)

- Strategie di intelligence e il terrorismo suicida: nuove minacce e strategie
Francesca Blasi (SIC-17-2010)

- Sviluppo e cooperazione in Etiopia: il caso della diga Gibe II
Siham Abdulluhab Hibu (CPD2-07-2010)

- Terrorismo. Aspetti internazionali del contrasto alla pirateria
Marcella Nocillo (COFOI-18-2010)

- Water and risk management in the emergency operations: a scenario for the Haiti case.
Emanuele Ricci (CPD2-31-2010)

- Water Stress Zone: dove l'acqua catalizzerà i conflitti
Enrico Gallo (GEO-46-2010)

TEMA: DIRITTO E POLITICHE DELL'UNIONE EUROPEA

Rif: Prof. Paolo Bargiacchi, Prof. Virgilio Dastoli

- Alla luce del trattato di Lisbona, esame del costituendo European External Action Service (EEAS) che assicurerà le relazioni esterne dell'Unione Europea
Damiana La Pera (GEO-01-2010)

- Europa 2020. Una strategie per una crescita intelligente, sostenibile e inclusiva
Silvia Gamberale (COFOI-22-2010)

- Gli strumenti comunitari di cooperazione con i Paesi in via di sviluppo
Virginia Mancini (CPD2-02-2010)

- Il Consiglio d'Europa e gli enti locali
Massimiliano Gubinelli (COFOI-20-2010)

- Il diritto dell'Unione Europea come postulato di diritto globale, a confronto con il diritto negli Stati Uniti come strumento di globalizzazione
Matteo Mirti (GEO-10-2010)

- La connessione tra soccorso di emergenza, riabilitazione e sviluppo nella cooperazione internazionale: il ruolo dell'UE. Uno o più casi di scuola.
Valentina Palumbo (CPD2-03-2010)

- La politica estera di sicurezza comune dopo il Trattato di Lisbona. Due banchi di prova: il Mediterraneo ed Israele
Teresa Esposito (COFOI-21-2010)

- L'azione dell'Ue contro i cambiamenti climatici. Comunicazione del 9 marzo 2010 della Commissione: la Strategia per dare un nuovo impulso all'azione globale dopo Copenaghen
Chiara Lombardi (COFOI-23-2010)

- Le politiche di comunicazione nell'Europa del Trattato di Lisbona
Patrizia Galvano (COFOI-24-2010)

- L'Unione Europea dopo Lisbona
Andrea Lazzarone (CPD3-28-2010)

- L'Unione Europea dopo Lisbona: dal lungo percorso che ha portato l'Unione commerciale e monetaria fino alla recente crisi dell'euro come moneta unica
Luisa Mucciaccio (COFOI-25-2010)

- Maastricht: attualità dei parametri definiti nel 92 e prospettive future
Massimo De Salazar (COFOI-26-2010)

- Modifiche introdotte dal Trattato di Lisbona nel campo della Common Foreign and Security Policy (CFSP) e più specificamente nella Common Security and Defence Policy (CSDP)
Marco Provenzani (COFOI-27-2010)

- Obiettivo 20/20/20: la risposta dell'Unione Europea ai cambiamenti climatici
Antonella Rosella (COFOI-28-2010)

- Politica energetica europea
Martina Piccione (COFOI-29-2010)

- Quale Europa? La PESC dopo il trattato di Lisbona
Roberto De Cesaris (GEO-41-2010)

- Trattato di Lisbona: modifiche e innovazioni
Bernardino Cenci (COFOI-30-2010)

- Unione Europea: prospettive future di una politica unitaria e rapporti con i due tradizionali interlocutori USA e RUS (in riferimento ai temi di maggiore interesse geopolitico e geostrategico)
Alberto Frugis (GEO-45-2010)

TEMA: RELAZIONI ECONOMICHE INTERNAZIONALI

Rif: Prof. Stefano D'Addona

- Alla ricerca di una governance economica e globale: l'economia e la decrescita come risposta alla crisi economica ed ambientale
Marco Marrazza (COFOI-31-2010)

- Dalla crisi globale alla new economy
Sebana Pernice (GEO-05-2010)

- Economia e finanza islamica ed opportunità di investimento
Daniela Troilo (CPD3-37-2010)

- Effetti della tutela della proprietà intellettuale nel Commercio internazionale

Michela Scurpa (CPD3-38-2010)

- Il FESR “Fondo Europeo di Sviluppo” nel QSN 2007/2013. Alcuni risultati attesi in termini di miglioramento delle condizioni di sicurezza e di legalità nelle regioni d’Italia dell’Obiettivo convergenza

Fabrizio Bonci (COFOI-32-2010)

- Il ruolo dei Fondi Sovrani nel mercato finanziario globale

Alessandro Gattuccio (COFOI-33-2010)

- La Certificazione SO 8000: un’importante iniziativa nella difesa delle donne lavoratrici in Messico. Possibili riflessi dell’iniziativa in altri Paesi del Centro America

Claudia Cecile De Mauleon Medina (GEO-18-2010)

- La cooperazione europea nel settore della difesa: nel quadro delle nuove sfide della competizione globale

Anna Bracigliano (COFOI-34-2010)

- La crisi argentina

Manuela Carucci (CPD3-39-2010)

- La crisi della finanza globale e l’effetto devastante sui Paesi in via di sviluppo

Romano Albertini (GEO-19-2010)

- La crisi economico-finanziaria in Grecia. Origini e prospettive con uno sguardo all’Italia

Gabriella Pittari (COFOI-35-2010)

- La crisi greca

Silvia Cioce (CPD3-40-2010)

- Le reti di distribuzione dell’energie “pulite”: una speranza per il futuro

Paola Napoleoni (GEO-36-2010)

- L’UEM e i PIIGS: problemi e politiche di intervento

Elena Della Valle (CPD3-41-2010)

- Politiche da adottare per ottimizzare i processi di acquisizione nell’amministrazione difesa (A.D.): la direttiva 2009/81/CI del Parlamento Europeo e del Consiglio

Carmine Ferrante (COFOI-36-2010)

- Quali sono le cause dell’Integrazione regionale quando tutti i segnali puntano verso una maggior globalizzazione?

Maria Agnese Bazzucchi (CPD2-06-2010)

- Rapporti economici tra Cina e Stati Africani
Luca Annone (CPD3-42-2010)

- XXI Secolo e nuovo ordine mondiale: dall'Unipolarismo statunitense all'attuale complesso sistema ibrido
Carla Filetti (CPD3-36-2010)

TEMA: ISTITUZIONI E POLITICHE SPAZIALI

*Rif: Prof. Sergio Marchisio, Dr.ssa Gabriella Arrigo,
Ing. Armando Tempesta, Dr.ssa Carolina Matarazzi*

- Agrospace: la ricerca scientifica al servizio del "moderno contadino". Soluzioni dallo Spazio per un'agricoltura sostenibile
Alessandra Grenga (SPA-01-2010)

- Dal primo "Beep" dello Sputnik al Remote Sensing di CosmoSkyMed. Prospettive dell'evoluzione tecnologica spaziale nel mercato mondiale dei servizi dedicati al cittadino per uno sviluppo sostenibile
Riccardo Marchetto (SPA-02-2010)

- Il concetto di sviluppo sostenibile dall'ambiente terrestre a quello spaziale
Nunzia Maria Spaziale (SPA-03-2010)

- Il contributo dello spazio allo sviluppo sostenibile del trasporto aereo: GNSS – GALILEO
Arianna Ciani (SPA-04-2010)

- Il coordinamento internazionale per la gestione dei disastri e la risposta alle emergenze
Pasquale Casmirro (SPA-05-2010)

- Importanza delle tecnologie spaziali per lo sviluppo sostenibile
Giovanna Orlando (SPA-06-2010)

- La cooperazione tra Italia- Kenya relativa alla base spaziale Luigi Broglio a Malindi
Ines Francesca Moretto (SPA-07-2010)

- La dualità spaziale per lo sviluppo sostenibile: la scommessa italiana COSMOSkyMed & GMES
Lorenzo Agnarelli, Giulia Federico, Visca Elisabetta (SPA-08-2010)

- Le applicazioni spaziali nelle politiche di sviluppo sostenibile
Roberta Daveri (SPA-09-2010)

- Le tecnologie spaziali e l'ambiente terrestre. Il supporto dei satelliti di Osservazione della Terra per lo sviluppo sostenibile
Pamela Imperatore (SPA-10-2010)

- Lo spazio al servizio dello sviluppo sostenibile: il coordinamento intergovernativo per il Disaster Management
Arianna Paccagnini (SPA-11-2010)

- Lo spazio e la cooperazione internazionale
Guido Mocini (COFOI-15-2010)

- Rischi e costi associati ai detriti spaziali
Jacopo Tani (SPA-12-2010)

- Safety & Security: cooperazione intergovernativa per il primo satellite ottico italiano ad altissima risoluzione
Luca Massetti (SPA-13-2010)

- Sviluppo sostenibile delle attività spaziali: la tutela dell'ambiente extra-atmosferico per salvaguardare il diritto di accesso, esplorazione ed utilizzo dello spazio per le generazioni future.
Ligaya Eleonora Bennett (SPA-14-2010)

- Utilizzo sostenibile e condiviso delle risorse non rinnovabili del settore: profili giuridici e politici.
Antonio Del Fiacco (SPA-15-2010)

Gli studi e le ricerche della SIOI sono consultabili presso la Biblioteca o sul sito web.

CONFERENZE, CONVEGNI E SEMINARI**Conferenza**

*In collaborazione con l'Agenzia Spaziale Italiana
e l'Istituto di Studi Giuridici Internazionali del CNR*

*In occasione del lancio della Seconda Edizione
del Master in Istituzioni e Politiche Spaziali*

LE RELAZIONI INTERNAZIONALI E LE POLITICHE SPAZIALI
Martedì 12 gennaio 2010, SIOI – Salone delle Conferenze

Intervento introduttivo: Amb. Umberto LA ROCCA, Presidente della SIOI.

Interventi: On. Vincenzo SCOTTI, Sottosegretario agli Affari Esteri; Ing. Enrico SAGGESE, Presidente dell'ASI; Ing. Pier Francesco GUARGUAGLINI, Presidente di Finmeccanica; Prof. Luciano MAIANI, Presidente del CNR. Modera: Dr.ssa Gabriella ARRIGO, Responsabile delle Relazioni Internazionali Extra Europee dell'ASI

Conferenza

*In collaborazione con il Movimento Studentesco
per l'Organizzazione Internazionale della SIOI – MSOI*
**SOMALIA: LE NAZIONI UNITE E IL FALLIMENTO DI UNO
STATO**

Martedì 16 febbraio 2010, SIOI – Salone delle Conferenze
Interventi: Dr. Pascal CARLUCCI, Dr. Matteo GUGLIELMO, Min. Plen. Giovanni POLIZZI.

Conferenza

In collaborazione con l'Ambasciata d'Austria
SECURITY OF THE 21ST CENTURY

Martedì 2 marzo 2010, SIOI – Salone delle Conferenze
Interviene: Amb. Wendelin ETTMAYER, già Ambasciatore d'Austria presso il Consiglio d'Europa a Strasburgo.

Conferenza stampa

*In collaborazione con l'UNRIC - United Nations Regional
Information
Centre for Western Europe*

In occasione della conclusione della missione a Roma
Giovedì 11 marzo 2010, SIOI – Salone delle Conferenze
Interviene: Signora Navi PILLAY, Alto Commissario delle Nazioni Unite per i Diritti Umani.

Tavola Rotonda

*Su iniziativa del Consiglio di Master in
Istituzioni e Politiche Spaziali
In occasione della presentazione del libro di
Marcello Spagnulo*

LO SPAZIO OLTRE LA TERRA

Giovedì 15 aprile 2010, SIOI – Salone delle Conferenze

Interventi Armando TEMPESTA, Responsabile Relazioni Istituzionali con l'ASI, Thales Alenia Space; Carlo BUONGIORNO, Professore emerito dell'Università degli Studi di Roma "La Sapienza"; Carlo BONIFAZI, Ispettore ASI; Fulvio DRIGANI, Responsabile Ufficio Comunicazione ESA – ESRIN; Mario FAGIOLI, Responsabile Relazioni Esterne CIRA. Modera: Giorgio Di BERNARDO, Giornalista e scrittore.

Conferenza

*In collaborazione con l'Università di Roma Sapienza – Centro
Ricerca Aerospaziale Sapienza – CRAS, l'Agenzia Spaziale
Italiana – ASI e Thales Alenia Space*

DALLO SPAZIO ALLA TERRA**GLI ASTRONAUTI INCONTRANO I GIOVANI**

Giovedì 1 luglio 2010, Università degli Studi di Roma La Sapienza,

“Facoltà di Ingegneria Aeronautica e dello Spazio”

Interventi: Nicholas J.M. PATRICK, Kathryn P. (Kay) HIRE e Terry VIRTIS

Conferenza internazionale

*Su iniziativa dell'UNICRI e del Ministero degli Affari Esteri -
Cooperazione Italiana allo Sviluppo -*

**INTERNATIONAL COOPERATION IN THE FIGHT AGAINST
TRAFFICKING OF NIGERIAN MINORS AND YOUNG WOMEN
TO ITALY**

Mercoledì 28 aprile 2010, SIOI – Salone delle Conferenze

Morning Session

Welcome remarks: Ambassador Fabio MIGLIORINI, Secretary General of the Italian Society for International Organization, SIOI; Min. Plen. Mario SAMMARTINO, Deputy Director Development Cooperation, Italian Ministry of Foreign Affairs; Cons. Simonetta MATONE, Italian Ministry of Equal Opportunities; Cons. OKNEICHIME, Embassy of the Federal Republic of Nigeria in Italy; Ms. Danilo CAMPISI, UNODC Office in Nigeria; Ms. Angela PATRIGNANI, Head Global Crimes Unit, UNICRI.

Introduction and overview of the Programme

Ms. Vittoria LUDA DI CORTEMIGLIA, UNICRI Focal Point on Human Trafficking

Nigeria's response to human trafficking by the National Agency for the Prohibition of Trafficking in Persons (NAPTIP)

Mr. Simon Chuzi EGEDE, NAPTIP Executive Secretary
International judicial cooperation in the fight against human trafficking

Mr. Giusto SCIACCHITANO, Prosecutor of the Italian National Antimafia Bureau

Outcomes of the investigative information system used by the NAPTIP National Monitoring Center

Mr. Muhammad BABANDEDE, NAPTIP Director of Investigation and Monitoring

Mr. Francesco ROSATI, SetecoCM

Rehabilitation, Reintegration and Prevention through activities of women empowerment in the Edo State

Mr. Josiah Oluchi EMEROLE, NAPTIP Focal Person for the programme

Mr. Roland NWOHA, Edo State Coalition against Trafficking in Persons

UNICRI/NAPTIP joint reportage on trafficking in persons

Ms. Dania COSSA, Journalist

Open discussion on good practices and ways ahead

Afternoon session

Human trafficking preventive measures through awareness campaigns in the Edo State

Ms. Jane Evbade OSAGIE, Representative of ENCATIP

Presentation of the research “Trafficking of Nigerian girls in Italy.

The data, the stories, the social services”

Prof. Francesco CARCHEDI, Scientific Director of PARSEC Association

Experiences and Lessons Learned from the Italian and International NGO Network for the assistance to human trafficking victims from Nigeria

Ms. Rosanna PARADISO, President of Tampep Association

Ms. Kalliopi PAGONI, Attorney-at-Law, Greece

Presentations on good practices from regional authorities in assisting trafficking victims

Mr. Maurizio BRAGLIA, Region Emilia-Romagna

Open discussion on the future of combating human trafficking

Closing remarks. Ms. Angela PATRIGNANI, UNICRI Head of the Global Crimes Unit

Conferenza

LUOGHI SANTI DI GERUSALEMME:

PROSPETTIVE DI UN ACCORDO

Martedì 18 maggio 2010, SIOI – Salone delle Conferenze

Interventi: Prof. Luigi FERRARI BRAVO, Vice Presidente della SIOI; Dr. Enrico MOLINARO, Associazione Prospettive Mediterranee.

Conferenza

*Con il Patrocinio della Federazione Nazionale dei
Club UNESCO*

In occasione della Presentazione del Libro di Marina Cerne:

**DIETRO AL CANCELLO, UN MONDO
RICORDI DI UNA GUERRA NON COMBATTUTA
1940 – 1945**

Lunedì 24 maggio 2010, SIOI – Salone delle Conferenze

Interventi: Gen. Carlo BELLINZONA, Docente di Scienze Strategiche, Università di Torino; Dr.ssa Giovanna GRUMO, Storico dell'Arte, Soprintendenza per i Beni Storici, Artistici ed Etnoantropologici; Prof. Virgilio ILARI, Storico e analista delle relazioni internazionali; Dr. Roberto WEBER, Presidente dell'Istituto di Ricerca Swg.

Conferenza

**LE OPERAZIONI DI PEACE-KEEPING E LE ATTIVITÀ DI
INTELLIGENCE**

Mercoledì 27 maggio 2010, SIOI – Salone delle Conferenze
Interviene: Generale Vincenzo CAMPORINI, Capo di Stato Maggiore della Difesa.

Conferenza Internazionale

*In collaborazione con the European Centre for Space Law
The Institute for International Legal Studies – Italian ECSL-
NPOC*

and the Italian Space Agency

SPACE LAW: PAST, PRESENT AND FUTURE

Lunedì 31 maggio 2010, SIOI – Salone delle Conferenze
Speakers: Philippe ACHILLEAS, Université Paris Sud-11; Elisabeth Back IMPALLOMENI, University of Padua; Christian BRÜNNER, University of Graz; Frans VON DER DUNK, University of Nebraska – Lincoln; Juan Manuel DE FARAMIÑÁN GILBERT, University of Jaén; Armel Kerrest DE ROZAVEL, University of Western Brittany; Jean François MAYENCE, Belgian Federal Office for Science Policy Brussels.
Chairman: Sergio MARCHISIO, ECSL President.

Conferenza

*In occasione della Presentazione del Libro di Laura Boldrini,
portavoce dell'Alto Commissariato ONU per i Rifugiati:*

TUTTI INDIETRO

Martedì 1 giugno 2010, SIOI – Salone delle Conferenze
Saluti: Andrea CAMILLERI e Laurens JOLLES.
Interventi insieme all'autrice: Giuliano AMATO, Mons. Agostino MARCHETTO, Roberto NATALE.
Modera: Valentina LOIERO.

Tavola Rotonda**LA CONCRETIZZAZIONE DI UN SOGNO: CASSINI-HUYGENS
VERSO SATURNO****COME UN'IDEA SI È TRASFORMATA ATTRAVERSO LA FORTE
COLLABORAZIONE****TRA SCIENZA E INDUSTRIA****IN UN GRANDE PROGETTO ASI/ESA/NASA**

Giovedì 3 giugno 2010, SIOI – Salone delle Conferenze

Intervento introduttivo: Armando TEMPESTA, Thales Alenia Space.

Interventi: Carlo BUONGIORNO, Presidente Onorario Centro Ricerche Aerospaziali “La Sapienza”; Marcello CORADINI, European Space Agency; Enrico FLAMINI, Agenzia Spaziale Italiana; Luciano IESS, Università degli Studi di Roma “La Sapienza”; Roberto SOMMA, Thales Alenia Space.

Modera: Paolo D'ANGELO, Giornalista Aerospaziale.

Conferenza*In collaborazione con l'Ambasciata Regno di Spagna***IL BILANCIO DEL SEMESTRE DI PRESIDENZA SPAGNOLA
DELL'UNIONE EUROPEA**

Lunedì 21 giugno 2010, SIOI – Salone delle Conferenze

Intervento introduttivo: Amb. Umberto LA ROCCA, Presidente della SIOI.

Interventi: Amb. Luis CALVO MERINO, Ambasciatore del Regno di Spagna; Min. Plen. Raffaele TROMBETTA, Vice Direttore Generale per l'Integrazione Europea, Ministero degli Affari Esteri.

Tavola Rotonda*A conclusione e completamento del Corso di alta formazione
in Marketing e Finanza islamica***IL MERCATO ISLAMICO: UNA GRANDE OPPORTUNITÀ PER LE
AZIENDE ITALIANE**

Lunedì 5 luglio 2010, SIOI – Salone delle Conferenze

Interventi: Dr. Paolo BERTINI, Responsabile Relazioni Esterne di Unicoop Tirreno; Dr. Khalid CHAOUKI, Direttore Editoriale di Minareti.It Agenzia di Informazione; Arch. Sergio MARINI, Presidente della Camera di Commercio Italo-Araba.

Modera: Prof. Umberto TRULLI, Coordinatore Scientifico del Corso.

Conferenza Stampa di presentazione
Su iniziativa della Soprintendenza per i Beni storici, Artistici
ed

Etnoantropologici del Lazio

PRESENTAZIONE DELLA MOSTRA

I CAPPUCCINI DELLA TUSCIA VITERBESE, FRATI PITTORI

ED OPERE D'ARTE PER LE CHIESE CAPPUCCINE

Martedì 21 ottobre 2010, SIOI – Salone delle Conferenze

Interventi: Mons. Lorenzo CHIARINELLI, Vescovo di Viterbo;
On. Giorgio MARINI, Sindaco di Viterbo, Dr.ssa Anna
IMPONENTE, Soprintendente per i Beni storici, Artistici ed
Etnoantropologici del Lazio.

Conferenza Stampa di presentazione
Su iniziativa della Soprintendenza Speciale per il Polo
Museale Romano

PRESENTAZIONE DELLA BIENNALE INTERNAZIONALE DI
ANTIQUARIATO

DI ROMA

Giovedì 30 settembre 2010, SIOI - Salone delle Conferenze

Incontro pubblico

In collaborazione con la Rivista di Geopolitica LiMes

IL RITORNO DEL SULTANO

Giovedì 7 Ottobre 2010, SIOI – Salone delle Conferenze

Interventi: Dr. Marco ANSALDO, inviato de La Repubblica; Sen.
Alfredo MANTICA, Sottosegretario agli Affari Esteri; Dr.ssa
Margherita PAOLINI, coordinatrice scientifica di Limes; Dr.
Paolo QUERCIA, analista del Centro Studi della Difesa;
Dr.ssa Yasemin TASKIN, corrispondente del quotidiano turco
Sabah e corrispondente dalla Turchia per Limes
Ha moderato: Dr. Lucio CARACCILO, Direttore di Limes.

Incontro

in collaborazione con la Rivista online di affari europei

“Gli Euro”

*In occasione del Festival della Diplomazia ed in previsione
dell'attivazione del Servizio Europeo per l'Azione Esterna*

LA FUTURA DIPLOMAZIA EUROPEA

Mercoledì 20 Ottobre 2010, SIOI – Salone delle Conferenze

Interventi: Prof. Federiga BINDI, Direttrice Centro di Eccellenza
Jean Monnet, Università di Roma “Tor Vergata”; Min. Plen.
Maurizio MASSARI, Portavoce del Ministro degli Affari Esteri;
Min. Plen. Ettore Francesco SEQUI, Capo delegazione UE in
Albania; Dr. Raffaello MATARAZZO, Ricercatore Istituto Affari
Internazionali.

Incontro
in collaborazione con la Scuola Superiore di Pubblica
Amministrazione ed il Centro di Eccellenza Jean Monnet
dell'Università di Roma Tor Vergata

DALL'AGENDA DI LISBONA ALL'AGENDA 2020

Mercoledì 10 Novembre 2010, SIOI – Salone delle Conferenze

Introduce: Prof.ssa Ida CARACCILO, Professore ordinario di Diritto Internazionale della Seconda Università degli Studi di Napoli e Docente al Master in Studi Diplomatici della SIOI

Interviene: Prof. Mario TELÒ, Presidente dell'Istituto degli Studi Europei dell'Università Libera di Bruxelles

Modera: Prof. Giovanni TRIA, Presidente della Scuola Superiore di Pubblica Amministrazione (SSPA)

Incontro pubblico

In collaborazione con la Rivista di Geopolitica LiMes

In occasione dell'inaugurazione della Quinta Edizione del
MASTER IN GEOPOLITICA IL MONDO NUOVO:
LE POTENZE DELL'ANARCHIA

“AMERICAN BLUES” - DOVE VA L'AMERICA?

Lunedì 22 Novembre 2010, SIOI – Salone delle Conferenze

Interviene: Dr. Lucio CARACCILO, Direttore di Limes.

Incontro

In collaborazione con il Ministero degli Affari Esteri

In occasione della presentazione del Libro a cura di
Fabrizio Petri e Fabrizio Lobasso

DIPLOMATHIA- L'ARTE DI IMPARARE DUE VOLTE: MESSAGGI DAL G8

Giovedì 2 Dicembre 2010, SIOI – Salone delle Conferenze

Intervengono: Cons. Fabrizio PETRI, Capo Delegazione del Ministero degli Affari Esteri per la Presidenza Italiana del G8; Cons. Fabrizio LOBASSO, Capo Ufficio Affari Sociali, Direzione Generale Risorse Umane e Organizzazione, Ministero degli Affari Esteri; Dr. Lorenzo TRAPASSI, Direzione Generale Risorse Umane e Organizzazione Ministero degli Affari Esteri

**IN COLLABORAZIONE CON LA SOPRINTENDENZA PER I
BENI STORICI, ARTISTICI ED ETNOANTROPOLOGICI
DEL LAZIO
INCONTRI E VISITE GUIDATE NEL LAZIO
MARZO-DICEMBRE 2010**

GUIDA AL PATRIMONIO STORICO, ARTISTICO ED
ETNOANTROPOLOGICO DEL LAZIO

Oltre Roma, nel Lazio

*Un viaggio attraverso i secoli nel ricco patrimonio storico-
artistico del Lazio
tra nuove scoperte e approfondimenti*

INCONTRI

31 marzo, ore 16.30

Alia Englen

Amatrice e Accumuli, a un anno dal sisma

14 aprile, ore 16.30

Rosalba Cantone

**Spigolature su capolavori viterbesi: problematiche di
restauro di icone del Salvatore**

26 maggio, ore 16.30

Benedetta Montevecchi

**I lavori preziosi di Pietro Vannini, orafo e scultore del XV
secolo, dalle Marche al Lazio, all'Italia meridionale**

16 giugno, ore 16.30

Paola Berardi

**Il territorio reatino tra Lazio e Abruzzo, fondamentale
crocevia di culture extraregionali**

15 settembre, ore 16.30

Federica di Napoli Rampolla

**Gli Altieri ed il Feudo di Oriolo Romano: potere, podere e
villeggiatura**

13 ottobre, ore 16.30

Isabella Del Frate

**Una riscoperta in provincia di Roma: i dipinti del fiammingo
Bartolomeo Spranger nella chiesa cinquecentesca di San
Lorenzo a Sant'Oreste**

10 novembre, ore 16.30

Mariella Nuzzo

I grandi ordini monastici europei nel Lazio: la presenza cistercense nel Lazio meridionale tra Casamari e Fossanova

15 dicembre, ore 16.30

Elisabetta Silvestrini

Ex voto dai Santuari e luoghi di culto del Lazio

VISITE

Sabato 17 aprile, ore 11

*Visita al **Duomo di Sutri** (VT)*

Sabato 29 maggio, ore 11

*Visita al **Museo Civico di Amatrice** (RI)*

Sabato 19 giugno, ore 11

*Visita al **Museo Diocesano di Rieti***

Sabato 18 settembre, ore 11

*Visita al **Palazzo Altieri di Oriolo Romano** (VT)*

Sabato 16 ottobre, ore 11

*Visita alla **Chiesa di San Lorenzo a Sant'Oreste** (RM)*

Sabato 13 novembre, ore 11

*Visita all'**Abbazia di Fossanova** (LT)*

Sabato 15 dicembre, ore 11

*Visita al **Santuario di S. Maria della Quercia, Museo degli ex voto, località La Quercia** (VT)*

FORMAZIONE INTERNAZIONALE

La SIOI, fin dalla sua costituzione, si è particolarmente impegnata nel campo della formazione internazionale.

I corsi istituzionali sono rivolti principalmente ai giovani laureati che desiderano intraprendere la carriera diplomatica o le carriere internazionali ed ai funzionari della Pubblica Amministrazione che svolgono funzioni di carattere internazionale. Accanto a tali corsi di formazione istituzionali sono stati organizzati numerosi Corsi di specializzazione, rivolti sia alla Pubblica Amministrazione che agli operatori economici e le imprese.

CORSI ISTITUZIONALI**MASTER IN STUDI DIPLOMATICI*****XL Corso di preparazione******al Concorso di ammissione alla Carriera Diplomatica***

Due Sezioni: Classe Arturo Carlo Jemolo e

Classe Pasquale Saraceno

28 ottobre 2009 – 30 giugno 2010

(600 ore di didattica frontale e 600 ore di studio individuale)

XLI Corso di preparazione***al Concorso di ammissione alla Carriera Diplomatica***

Due Sezioni: Classe Leopoldo Piccardi e

Classe Costantino Bresciani Turrone

30 settembre 2010 – 28 maggio 2011

(600 ore di didattica frontale e 600 ore di studio individuale)

D'intesa con l'Istituto Diplomatico la SIOI ha organizzato due edizioni del Corso, secondo il programma previsto per il Concorso di ammissione alla Carriera Diplomatica. I corsi seguono e approfondiscono le materie previste dal Concorso: *Storia delle Relazioni Internazionali, Diritto internazionale pubblico e dell'Unione Europea, Politica economica e cooperazione commerciale, finanziaria e multilaterale, Lingua Inglese, Lingua Francese, Lingua Spagnola e Lingua Tedesca*. L'attività didattica è integrata da simulazioni scritte delle prove di concorso, da conferenze e seminari di approfondimento.

Nel concorso bandito nel 2010 sono risultati vincitori 40 candidati di cui 23 provenienti dai corsi della Sede Centrale della SIOI.

***X Master in Relazioni Internazionali e
Protezione Internazionale dei Diritti Umani***

18 febbraio – 30 giugno 2010

(200 ore di didattica frontale e 300 di studio individuale)

Il corso è rivolto a laureati interessati a intraprendere le carriere presso le Organizzazioni Internazionali o le imprese operanti nel settore internazionale. Il corso si articola in quattro aree: *Diritto e Organizzazione internazionale; Economia Internazionale; Teoria e Storia delle relazioni internazionali; Protezione Internazionale dei diritti umani*. Sono, inoltre, previsti quattro seminari di specializzazione su: *L'Unione europea dopo Lisbona; le Analisi delle relazioni internazionali; le relazioni istituzionali; il Cerimoniale e il protocollo nelle relazioni internazionali*. L'attività didattica è integrata da esercitazioni pratiche, conferenze e convegni di approfondimento.

***XXVII Master di Alta Formazione per le Funzioni
Internazionali***

16 marzo – 25 giugno 2010

(150 ore di didattica frontale e 200 ore di studio individuale)

Il corso è rivolto principalmente a giovani laureati interessati a intraprendere le carriere presso le Organizzazioni Internazionali o le ONG che operano nell'ambito della cooperazione internazionale.

Il Master si articola in tre aree: *Diritto e Organizzazione internazionale; Cooperazione economica e sociale; Tutela dei diritti umani e Diritto internazionale umanitario*. Sono, inoltre, previsti quattro seminari di specializzazione su: *Progettazione di interventi di cooperazione internazionale; le Missioni internazionali di osservazione elettorale; lo sviluppo delle competenze di leadership; Tecniche per la gestione dei processi negoziali*. L'attività didattica è integrata da esercitazioni pratiche, conferenze e convegni di approfondimento.

***Master in Studi Internazionali per Pubblici Funzionari
XL Corso di Formazione e Orientamento Internazionale
per Pubblici Funzionari***

18 marzo – 30 giugno 2010

(100 ore di didattica frontale e 150 di studio individuale)

Il corso è rivolto a dirigenti e funzionari delle Amministrazioni civili e militari dello Stato ed agli ufficiali delle Forze Armate Italiane operanti nel settore internazionale, con l'obiettivo di aggiornarli sui temi di attualità internazionale. Il corso si articola nelle seguenti aree tematiche: *Geopolitica e relazioni internazionali; L'Unione Europea dopo Lisbona; Politica e Relazioni Economiche internazionali*. Modulo Specialistico: *Le Relazioni internazionali e la cooperazione spaziale*.

La frequenza al Corso per un biennio dà diritto al conseguimento del titolo di MASTER IN STUDI INTERNAZIONALI PER PUBBLICI FUNZIONARI.

***Corso di Perfezionamento e Aggiornamento Internazionale
per Pubblici Funzionari***

18 marzo – 30 giugno 2010

Il corso è rivolto ai funzionari delle Amministrazioni civili e militari dello Stato ed agli ufficiali delle Forze Armate Italiane, che hanno già frequentato ed ottenuto il titolo di Master in Studi Internazionali per Pubblici Funzionari. Il Corso prevede una serie di incontri di specializzazione sui temi di politica internazionale. Per il conseguimento del diploma di perfezionamento è richiesta l'elaborazione di una tesi su un argomento preventivamente concordato con i docenti.

Master in Istituzioni e Politiche Spaziali

2° EDIZIONE

15 febbraio – 26 luglio 2010

(200 ore di didattica frontale e 200 di studio individuale)

Organizzato con l'Agenzia Spaziale Italiana e l'Istituto di Studi Giuridici Internazionali del CNR, con il patrocinio dell'ESA, dell'ESPI e di FINMECCANICA, si propone di fare acquisire una preparazione specialistica nel campo delle Istituzioni e delle Politiche Spaziali, con particolare ma non esclusivo riferimento alle *discipline giuridiche, politiche, economiche ed industriali sui temi dell'esplorazione e dell'utilizzo dello spazio extra-atmosferico*. Il carattere innovativo di questa iniziativa, in un'area non ancora oggetto di sistematica attenzione, si esprime nella formazione di specialisti nelle politiche spaziali con competenze giuridico - istituzionali, tecnico - scientifiche e socio - economiche, che

possano operare, con funzioni di responsabilità, nelle Organizzazioni ed Istituzioni internazionali, Agenzie nazionali ed internazionali, Imprese ed Istituti di ricerca. L'Ordine degli Avvocati di Roma ha attribuito alla frequenza del Corso 24 crediti formativi ai sensi del Regolamento del CNF del 13 Luglio 2007.

Master in Sicurezza, Intelligence e Aree di Crisi

5 marzo – 30 ottobre 2010

(200 ore di didattica frontale e 150 ore di studio individuale)

Organizzato con il Centro Studi Internazionali (CeSI) e la Fondazione Italia – USA, si propone di formare Analisti delle Aree di crisi con specifiche competenze sulle modalità di funzionamento dei servizi di informazione, sicurezza e intelligence e sullo studio delle Aree di crisi e dei fenomeni che minacciano la sicurezza.

Il Master ha l'obiettivo di far acquisire a coloro che operano o che intendano operare nel settore della *politica internazionale, una conoscenza dettagliata degli attori statuali e non, protagonisti degli scenari geopolitici unita ad una preparazione sul processo di intelligence e sulla sua attività a garanzia della democrazia, della sicurezza e della lotta al terrorismo*. Il percorso formativo prevede l'approfondimento di tematiche relative all'area balcanica, del Caucaso, degli "Stan-Countries", all'evoluzione politica dei movimenti islamici in Medio Oriente e al loro approccio con gli Stati locali, alle realtà del frammentato panorama afgano-pakistano e ai complessi problemi dell'Asia, e dell'Africa, senza dimenticare il coinvolgimento nei diversi scenari dell'Amministrazione USA, dei Governi europei, dell'Unione Europea e delle Organizzazioni internazionali. Una sezione del percorso formativo sarà inoltre dedicata all'analisi del sistema di Intelligence, ai suoi processi ed ai diversi campi di attività.

CORSI DI SPECIALIZZAZIONE

V Edizione del Master in Geopolitica – Il Mondo Nuovo

22 novembre 2010 - 16 maggio 2011

(80 ore di didattica frontale e 30 di studio individuale)

Il Master di alta formazione, organizzato congiuntamente con l'Associazione di Cultura Internazionale Oltreillimes e LiMes, è rivolto a coloro che intendano approfondire le tematiche relative alle relazioni internazionali ed in particolare agli *assetti geopolitici ed alla sicurezza globale*. L'attività didattica è integrata da esercitazioni, conferenze e seminari di approfondimento. L'esame finale consiste nella discussione di una tesi il cui tema, concordato con il Consiglio di Master, potrà essere oggetto di pubblicazione.

XX Corso di Specializzazione per Operatore Comunitario
31 maggio – 7 luglio 2010
(120 ore di didattica frontale e 80 di studio individuale)

Il corso è rivolto a dirigenti e funzionari delle Pubbliche Amministrazioni e delle imprese e a laureati, che aspirino alle carriere comunitarie o al settore internazionale dell'imprenditoria e che intendano sviluppare conoscenze e competenze tecniche nei settori della progettazione comunitaria e della gestione dei fondi europei. L'obiettivo è quello di formare *esperti in progettazione europea con specifiche competenze sulle fonti di finanziamento europeo e sulla gestione dei progetti*. Il programma offre un quadro delle principali Istituzioni e delle politiche dell'Unione Europea e analizza le modalità di accesso ai finanziamenti europei e i meccanismi per la gestione dei fondi strutturali. Sono, inoltre, approfondite le fasi del progetto – dalla elaborazione, alla pianificazione, alla gestione - e le tecniche del Project Cycle Management. Una sezione del Corso è dedicata ai processi di internazionalizzazione delle imprese.

L'attività didattica frontale è integrata da attività pratico-operative, da esercitazioni sulla progettazione e prevede la realizzazione a fine corso di un project work finale. Al completamento del Corso i partecipanti effettuano un tirocinio formativo presso enti pubblici e privati.

***Due edizioni del Corso di esperto in protocollo
nazionale e internazionale
Management in eventi internazionali***
29 gennaio – 5 marzo 2010
24 settembre – 29 ottobre 2010
(40 ore di didattica frontale)

Il Corso ha l'obiettivo di fare acquisire la conoscenza delle *regole del cerimoniale nazionale ed internazionale e del codice di comportamento formale* presente nei più svariati aspetti delle relazioni pubbliche internazionali. I destinatari sono dirigenti e funzionari della Pubblica Amministrazione, delle Ambasciate estere in Italia e delle strutture private coinvolte nell'organizzazione di eventi di rilevanza nazionale ed internazionale nonché i giovani interessati ad intraprendere una carriera nelle relazioni pubbliche internazionali.

Corso E-Learning del Master in Geopolitica: il Mondo Nuovo*22 marzo - 25 giugno 2010*

Il Corso organizzato congiuntamente con LiMes e Oltreillimes, sulla piattaforma E-learning di Alma Channel dell'Università di Bologna, riprende alcuni *temi fondamentali dell'attualità geopolitica* sviluppati dal Master in Geopolitica che si svolge alla SIOI. Si tratta di un primo esperimento nel settore della formazione a distanza e dunque di un'iniziativa pilota, ideata per consentire l'accesso a coloro che, per impegni di studio e di lavoro o per la distanza da Roma, hanno difficoltà di frequenza.

Due edizioni del Corso di preparazione ai Concorsi nelle Istituzioni dell'Unione Europea*23 - 24 aprile 2010**25 - 26 novembre 2010*

Il Corso ha l'obiettivo di preparare i candidati interessati a partecipare ai concorsi generali delle Istituzioni europee indetti, con cadenza annuale, a partire dal mese di marzo 2010.

Il percorso formativo prevede due giornate di esercitazioni sui test di *ragionamento numerico, verbale, astratto e comportamentale*, secondo le nuove procedure di reclutamento dell'EPSO (Ufficio Europeo di selezione del personale).

Corso di Alta Formazione in Marketing e Finanza Islamica*14 giugno - 5 luglio 2010*

Il Corso ha l'obiettivo di formare Esperti dotati delle *conoscenze e delle competenze necessarie per operare in modo efficiente con il mercato, il sistema bancario e le imprese dei Paesi di cultura islamica*.

I destinatari dell'iniziativa sono: i manager interessati ai processi di internazionalizzazione, i funzionari economici e commerciali delle Rappresentanze diplomatiche e degli Istituti di credito e i giovani laureati interessati alle carriere internazionali ed ad operare nei mercati internazionali.

**LA RIVISTA DELLA SIOI
“LA COMUNITÀ INTERNAZIONALE”**

Se ne segnalano alcuni articoli e saggi di maggiore rilevanza:

- *La Comunità Internazionale*, Fascicolo 1-2010

Giampiero MASSOLO – Il nuovo profilo dell’Unione Europea sulla scena internazionale dopo la riforma di Lisbona.

Larry SABATO – Obama and the United States One Year After the Elections: New Perspectives.

Maurizio MASSARI – La Russia e l’Occidente vent’anni dopo la fine della Guerra Fredda. Le ragioni per un nuovo partenariato.

- *La Comunità Internazionale*, Fascicolo 2-2010

Franco FRATTINI – La nuova Farnesina: tre pilastri e tre criteri per raccogliere la sfida del cambiamento.

Alessandro ORTIS – Energia e crisi: domande reali e possibili risposte

Andrea MARGELLETTI – Il disarmo nucleare.

Carla ESPOSITO – Fondo Monetario Internazionale e Paesi a Basso Reddito (LICs): le implicazioni della crisi finanziaria globale

- *La Comunità Internazionale*, Fascicolo 3-2010

Vincenzo SCOTTI – Governance globale – G8/G20 e Consiglio di Sicurezza delle Nazioni Unite: come affrontare in modo efficace le nuove sfide politiche e di sicurezza?

Giovanni MAGNIFICO – Le politiche di bilancio nell’Unione monetaria europea.

Pasquale PAONE – Riflessioni sul metodo di studio del diritto internazionale contemporaneo.

Adolfo PEPE – Le conseguenze della crisi economico-finanziaria sul sistema delle relazioni internazionali

- *La Comunità Internazionale*, Fascicolo 4-2010

Cesare MARIA RAGAGLINI – Le Nazioni Unite e la riforma della governance mondiale.

Enrico SAGGESE, Gabriella ARRIGO – La nuova strategia decennale dell’Agenzia Spaziale Italiana.

Germana TAPPERO MERLO Il dominio degli spazi: il cosmo, la cyberwar e l’urgenza di una dottrina operativa per la guerra futura.

Pasquale IUSO – L’esercito, la guerra e la nazione: riflessioni su “I luoghi della memoria”

ALTRE INIZIATIVE**IV EDIZIONE DI “DESTINAZIONE MONDO”**

Giornate di orientamento per i giovani sulle opportunità di lavoro, tirocinio e formazione nel mondo delle relazioni internazionali

Giovedì 4 e venerdì 5 febbraio 2010
SIOI – Salone delle Conferenze

L'iniziativa è finalizzata ad avvicinare i giovani ad un universo lavorativo, percepito spesso come chiuso e irraggiungibile che necessita, invece, di persone motivate e informate, stabilendo un primo contatto con il mondo delle Organizzazioni internazionali e spiegando come iniziare un percorso formativo e lavorativo nei diversi settori delle funzioni internazionali.

*Giovedì 4 febbraio 2010
h. 9,30 – 17,30*

I SESSIONE

9,30 - 9,45

INDIRIZZO DI SALUTO

Dr.ssa Sara Cavelli, Direttore Generale SIOI

9,45 - 11,45

LAVORARE ALLE NAZIONI UNITE: AE/JPO PROGRAMME, FELLOWSHIP PROGRAMME, UNV/ INTERNSHIP PROGRAMME E ALTRE OPPORTUNITÀ

MODALITÀ DI COMPILAZIONE DI UNA APPLICATION ALL'ONU

Dr.ssa Rossella Salvia, Senior Programme Officer UNDESA

12,00 - 13,00

LE OPPORTUNITÀ DI CARRIERA E DI STAGE NEL CUORE DELL'EUROPA

Dr. Carlo Marzocchi, Ufficio per l'Italia del Parlamento Europeo e in rappresentanza della Commissione europea

II SESSIONE

14,00 - 15,00

LE OPPORTUNITÀ PER I GIOVANI ALLA FAO

Dr. Aleksander Zaremba, Senior Programme Officer – FAO

15,00 - 15,30

ATTIVITÀ SPAZIALI E CARRIERE INTERNAZIONALI

Dr.ssa Gabriella Arrigo, Responsabile delle Relazioni Internazionali Unità Strategie dell'Agenzia Spaziale Italiana - ASI

15,30 - 16,00

**L'ATTIVITÀ DI FORMAZIONE INTERNAZIONALE ED IL
PROGRAMMA TIROCINI DELLA SIOI**

Dr.ssa Sara Cavelli, Direttore Generale SIOI

16,00 - 16,30

**LE OPPORTUNITÀ PER I GIOVANI ALLA CROCE ROSSA
ITALIANA**

*Dr. Marcello Guerra, Head General Affairs and Governance
Support Dept., CROCE ROSSA ITALIANA*

16,30 - 17,30

**UNIDO ITPO ITALY: OPPORTUNITÀ NELLA PROMOZIONE
DEGLI INVESTIMENTI PER UNO SVILUPPO SOSTENIBILE**

*Dr. Stefano Gatti, Energy and Environment Program Manager
UNIDO ITPO ITALY*

Venerdì 5 febbraio 2010

h. 9,30 – 13,30

III SESSIONE

9,30 – 11,45

**LE OPPORTUNITÀ INTERNAZIONALI DAL MINISTERO DEGLI
AFFARI ESTERI:**

- **IL CONCORSO PER LA CARRIERA DIPLOMATICA**
- **LE ATTIVITÀ DI PROMOZIONE DELLE CANDIDATURE
ITALIANE PRESSO LE ORGANIZZAZIONI INTERNAZIONALI**
*Cons. Leg. Giovanni Favilli, Capo Ufficio V, Direzione
Generale per le risorse umane e l'organizzazione, Ministero
degli Affari Esteri*
*Segr. Leg. Palma D'Ambrosio, Ufficio V Direzione
Generale per le risorse umane e l'organizzazione, Ministero
degli Affari Esteri*

11,45 - 12,30

LE OSSERVAZIONI ELETTORALI IN AMBITO UE ED OSCE

*Dr.ssa Emma Adriani, Direzione Generale per la Cooperazione
politica multilaterale ed i diritti umani - Ministero degli Affari
Esteri*

12,30 - 13,30

**THE ORGANIZATION FOR THE PROHIBITION OF CHEMICAL
WEAPONS: BUILDING SECURITY THROUGH COOPERATION**

*Dr. ssa Valeria Santori, Political Affairs Officer - Government
Relations and Political Affairs Branch, OPAC*

OPPORTUNITÀ DI STAGE E LAVORO AL CTBTO

*Dr.ssa Elena Rigacci, External Relations Officer - Legal &
External Relations Division - The Preparatory Commission for
the Comprehensive Nuclear - Test - Ban Treaty Organization -
CTBTO*

PROGETTI INTERNAZIONALI

*Corso di Specializzazione per Diplomatici della Repubblica
Moldova in Geopolitica, Processi di Democratizzazione e
Protezione Internazionale dei Diritti Umani
(Legge 6 febbraio 1992, n. 180 partecipazione dell'Italia alle
iniziative di pace ed umanitarie in sede internazionale)
25 Ottobre - 3 Novembre 2010*

Progetto realizzato su incarico della Direzione Generale per i Paesi dell'Europa e rivolto a 10 diplomatici per 60 ore di formazione.

Il Corso, in lingua inglese, è suddiviso in quattro aree tematiche: *Diritto e Organizzazione internazionale; Geopolitica e Relazioni Internazionali; Processi di Democratizzazione e Protezione Internazionale dei Diritti Umani; Istituzioni e Politiche dell'Unione Europea*. A completamento della formazione sono state organizzate visite istituzionali presso il Ministero degli Esteri e la Camera dei Deputati.

TIROCINI FORMATIVI

Al termine dei Corsi la SIOI offre l'opportunità ai partecipanti di effettuare un tirocinio, a completamento della formazione, presso Enti pubblici e privati, operanti in Italia e all'estero oppure presso le Organizzazioni Internazionali. La SIOI stipula una Convenzione con l'Ente ospitante in conformità alla legge che regola i tirocini (L. n. 196 del 24.6.1997, art. 18 del Ministero del Lavoro).

ELENCO DELLE STRUTTURE

ISTITUZIONI:

Presidenza del Consiglio dei Ministri
Senato della Repubblica

MINISTERI

MINISTERO DEGLI AFFARI ESTERI:

Cerimoniale Diplomatico

Direzione Generale per la Cooperazione allo Sviluppo

Direzione Generale per la Cooperazione Economica e Finanziaria Multilaterale - Coordinamento FAO/IFAD/PAM

Direzione Generale per la Cooperazione politica multilaterale ed i diritti umani

Direzione Generale per l'Integrazione Europea

Direzione Generale per gli Italiani all'Estero

Direzione Generale per i Paesi delle Americhe

Direzione Generale per i Paesi dell'Asia dell'Oceania del Pacifico e dell'Antartide

Direzione Generale per i Paesi del Mediterraneo e del Medio Oriente

Servizio stampa e Informazione

Rappresentanza Permanente d'Italia presso il Consiglio d'Europa

Rappresentanza Permanente d'Italia presso la NATO

Rappresentanza Permanente d'Italia presso le Nazioni Unite - New York

Rappresentanza Permanente d'Italia presso l'OSCE

Rappresentanza Permanente d'Italia presso l'UE

Ambasciata d'Italia ad Abu Dhabi – UAE

Ambasciata d'Italia ad Hanoi

Ambasciata d'Italia a Londra

Ambasciata d'Italia a Madrid

Ambasciata d'Italia a Parigi

Ambasciata d'Italia a Pechino

Ambasciata d'Italia a Washington

MINISTERO PER I BENI E LE ATTIVITÀ CULTURALI:*Istituto Centrale per il Restauro**Soprintendenza per il Patrimonio storico artistico ed etno-antropologico del Lazio*

MINISTERO DELL'ECONOMIA E DELLE FINANZE

MINISTERO DELLA GIUSTIZIA

MINISTERO DELL'ISTRUZIONE E DELL'UNIVERSITÀ

MINISTERO DELLE INFRASTRUTTURE E DEI TRASPORTI

MINISTERO DEL LAVORO, DELLA SALUTE E DELLE POLITICHE

SOCIALI

MINISTERO DELLO SVILUPPO ECONOMICO

SCUOLA SUPERIORE DI PUBBLICA AMMINISTRAZIONE

Sedi di Roma, Caserta, Acireale, Reggio Calabria

ISTITUTO PER IL COMMERCIO ESTERO (ICE)

- Sede di Roma e sedi estere

ENTI LOCALI:

Regione Abruzzo

Regione Lazio

Regione Piemonte

Regione Puglia

Regione Sardegna

Regione Sicilia

Regione Toscana

Provincia di Bologna

Provincia di Cosenza

Provincia di Chieti

Provincia di Lecce

Provincia di Sassari

Comune di Civitavecchia

Comune di Lecce

Comune di Parma

Comune di Pavia

Comune di Roma

ARTA - Abruzzo

ORGANIZZAZIONI INTERNAZIONALI:

UNHCR/ACNUR (Alto Commissariato delle Nazioni Unite per i Rifugiati)

ACF (*Action Contre la Faim*)

CIR (Consiglio Italiano per i Rifugiati)

CROCE ROSSA Italiana

FAO

UNESCO (Organizzazione delle Nazioni Unite per l'Educazione, la Scienza e la Cultura)

UNICRI (United Nations Interregional Crime and Justice Research Institute)

UNIDROIT (International Institute for the Unification of Private Law)

WFUNA (World Federation of United Nations Associations)

ISTITUZIONI EUROPEE:

COMMISSIONE EUROPEA

Roma - Rappresentanza in Italia

PARLAMENTO EUROPEO

Roma - Ufficio per l'Italia

Bruxelles

ONG E ONLUS:

DIFFERENZA DONNA

FUNDACION ACCION CONTRA EL HAMBRE

INTERSOS

LAV Onlus

LEGAMBIENTE

MEDICI SENZA FRONTIERE

PIU' VITA ONLUS

PROSVIL (Progetto Sviluppo)

SAVE THE CHILDREN

VIDES

VIDES – IIMA (Human Rights Office Geneva)

ISTITUTI, SOCIETÀ E IMPRESE:

AZIENDA OSPEDALIERA FORLANINI

ADR Center SpA (Società internazionale che si occupa della risoluzione alternativa delle controversie),

ADNKRONOS S.p.A:

AGRICONSULTING Europe

ALENIA Aeronautica S.p.A.

ANCI IDEALI (Fondazione Europea delle Città)

ANCI Form – Scuola di formazione dell'ANCI S.p.A

ANSA (Agenzia Nazionale Stampa Associata)

APAT (Agenzia per la protezione dell'Ambiente e per i servizi tecnici)

APRE (Agenzia per la Promozione e la Ricerca Europea)

APRI International

ARS PROGETTI S.P.A.

ASI (Agenzia Spaziale Italiana)

AIAD (Federazione Aziende Italiane per l'Aerospazio, la Difesa e la Sicurezza)

AIPAS (Associazione Italiana PMI per l'Aerospazio, la Difesa e la Sicurezza)

ALTEC (The Italian Gateway to the International Space Station)

ASAS (Associazione per i Servizi, le Applicazioni, le Tecnologie ICT per lo Spazio)

ASSAFRICA E MEDITERRANEO. - Confindustria

BANCALAVORO S.R.L.

CELINE Production s.r.l.

CELIT (Società di consulenza)

COMUNITA' AMBIENTE srl

CONFAGRICOLTURA (Confederazione Generale dell'Agricoltura Italiana)

CSI – *Consorzio per lo sviluppo industriale della provincia di Matera*
EADS ITALIA SRL
EADS Astrium Sas PARIGI
EBA (European Business Association)
EC – Bruxelles (Società di consulenza)
ECIPA (Ente Confederale di Istruzione Professionale per l'Artigianato e le piccole imprese)
ECOSFERA (Studi di fattibilità per l'Economia e la riqualificazione dell'Ambiente)
EQUILIBRI.NET (*Rivista di attualità internazionale on-line*)
ENAPRA (Ente Nazionale per la Ricerca e la Formazione in Agricoltura)
ENEA (Ente per le Nuove tecnologie l'energia e l'ambiente)
ENI Corporale University S.p.A
ENTE NAZIONALE PER LA PROTEZIONE E L'ASSISTENZA DEI SORDOMUTI
ERNST & YOUNG
ERVETspa (politiche per le imprese)
ESA (Agenzia Spaziale Europea)
ESA/ESTEC (*European Space Research and Technology Centre*)
ESPI (European Space Policy Institute)
EURAC Research- Accademia Europea di Bolzano
EUROPROGETTI e FINANZA S.p.A:
EXPERT ITALIA S.r.l.
FEDERPARCHI
FIAT Powertrain Technologies
FINMECCANICA
FPM&PARTNERS S.r.l
HONDA ITALIA INDUSTRIALE S.P.A.
IAI (Istituto Affari Internazionali)
ISTITUTO INTERNAZIONALE JACQUES MARITAIN
INEA (Istituto Nazionale di Economia Agraria)
ISGI – CNR (*Istituto Studi Giuridici Internazionali*)
KPMG – Advisory S.p.A.
LATTANZIO E ASSOCIATI S.R.L.
LOCAL GLOBAL SAS DI ANDREA MANUELLI E ASSOCIATI
MARSHALL Intergroup S.R.L.
MONDIMPRESA (Agenzia per la Mondializzazione dell'impresa)
NOVA srl
OICS - Osservatorio Interregionale sulla Cooperazione allo Sviluppo
OSRAM S.p.a.
PROMART S.r.l.
PROMOFIRENZE (*Azienda Speciale della CCIAA di Firenze*)
RISL S.r.l. – Sistemi di Relazioni Istituzionali e Studi Legislativi
SACE Spa
SIM – Società Italiana Monitoraggio
SOLARC *Innovative Solarprodukte GmbH* - Berlino
STUDIO DE GRANO E ASSOCIATI S.R.L
THALES ALENIA SPACE ITALIA
TELECOM Italia media S.p.A.

CAMERE DI COMMERCIO:

CAMERA DI COMMERCIO ITALIANA A BARCELLONA
CAMERA DI COMMERCIO ED INDUSTRIA ITALO-
IRANIANA
CAMERA DI COMMERCIO ITALIANA PER LA FRANCIA A
MARSIGLIA
CAMERA DI COMMERCIO ITALO-ARABA

La SIOI offre inoltre la possibilità di effettuare tirocini presso i propri uffici nei differenti settori di attività a studenti italiani e/o stranieri.



IL COMITATO PER I DIRITTI UMANI

Il Comitato si prefigge la diffusione della conoscenza dei diritti umani, della Convenzione Europea per la salvaguardia dei Diritti Umani e delle libertà fondamentali e degli altri testi internazionali adottati in applicazione dei principi intesi a tutelare tali diritti, attraverso l'organizzazione di incontri, convegni e momenti di dibattito.

IL SECONDO GRUPPO DI GIOVANI RICERCATORI

Il *Secondo Gruppo di Giovani Ricercatori* continua regolarmente la propria attività di ricerca. Il sottogruppo, che si riunisce a Roma, sotto la direzione del Prof. Umberto Leanza, ha definito, sulla base degli studi effettuati e delle analisi compiute da ciascun ricercatore, uno schema di lavoro unitario sul *tema della Legge Pinto*, allo stesso modo il secondo sottogruppo, che si riunisce a Napoli, sotto la guida del Prof. Giancarlo Guarino, sta procedendo all'allestimento finale dei contributi sul tema collegato al *Protocollo n. 14 e n. 14 bis alla Convenzione per la salvaguardia dei Diritti Umani e delle Libertà Fondamentali*.

IL PREMIO GIUSEPPE SPERDUTI

La VIII edizione del Premio Giuseppe Sperduti si è conclusa il 29 novembre 2010. Il Premio, rivolto agli studenti di tutti gli Atenei nazionali è assegnato a conclusione di una competizione processuale, basata sulla risoluzione di un caso concreto da presentare dinanzi alla Corte Europea dei Diritti Umani. La competizione del 2010 ha avuto per oggetto la questione giuridica riguardante il tema dell'immigrazione clandestina dal titolo "Respingimento in mare ed accompagnamento in Paese straniero".

Le due squadre finaliste che hanno affrontato la fase finale del Premio provenivano dalle Università degli Studi di Torino in difesa dello Stato, e di Messina, in difesa del ricorrente.

La fase finale è consistita nell'esposizione e discussione delle loro memorie dinanzi al collegio composto conformemente all'art. 4 comma 2 del Regolamento del Premio.

La squadra prima classificata è risultata l'Università di Torino cui è stato conferito un premio del valore di €1.000,00, nonché la possibilità di svolgere un periodo di tirocinio presso la Corte Europea dei Diritti Umani a Strasburgo; mentre alla squadra dell'Università di Messina, seconda classificata, è andato un premio di € 500,00 per l'impegno profuso durante la competizione.

La SIOI fa, inoltre, parte del Comitato Interministeriale per i Diritti Umani del Ministero degli Affari Esteri ai cui lavori partecipa attivamente.

SERVIZI UTENTI**LA BIBLIOTECA DELLA SIOI, IL CENTRO DI DOCUMENTAZIONE INTERNAZIONALE**

La Biblioteca è uno dei principali centri di riferimento per lo studio delle relazioni internazionali e per la consultazione della documentazione delle Organizzazioni Internazionali.

La Biblioteca della SIOI si può suddividere in cinque sezioni:

- Il Centro di documentazione delle Nazioni Unite che possiede una collezione completa dei documenti e delle pubblicazioni delle Nazioni Unite e della Società delle Nazioni, oltre a una importante collezione delle pubblicazioni degli Istituti specializzati del sistema delle Nazioni Unite (FAO, OMS, UNESCO, ILO, etc).
- Il Centro di documentazione europea, costituito nel 1958 su incarico della Commissione Europea, che svolge un'ampia attività di diffusione delle informazioni a livello nazionale. Sono consultabili tutte le pubblicazioni delle Istituzioni Comunitarie, i documenti ufficiali della Commissione Europea, del Parlamento Europeo, del Comitato Economico e Sociale, nonché degli altri organismi dell'Unione Europea (Istituto Monetario Europeo, Agenzia Europea per l'Ambiente, etc..).
- I Centri di documentazione di altre Organizzazioni Internazionali che comprendono le pubblicazioni delle seguenti Organizzazioni Internazionali: Organizzazione per la Cooperazione e lo Sviluppo Economico (OCSE); Consiglio d'Europa; NATO; OSCE; Croce Rossa Internazionale.
- Il patrimonio librario che consiste in oltre 30.000 opere monografiche sugli aspetti storici, politici, giuridici, economici e sociali delle relazioni internazionali e sulle attività dell'Unione europea e delle Organizzazioni Internazionali.
- L'emeroteca che raccoglie circa 600 periodici italiani e stranieri, sulle attività dell'Unione europea e delle Organizzazioni Internazionali, sulle relazioni internazionali e sulla politica internazionale.

L'adesione al Servizio Bibliotecario Nazionale

Dal 2004 la Biblioteca della SIOI ha aderito al Servizio Bibliotecario Nazionale - SBN, la rete delle biblioteche italiane promossa dal Ministero per i Beni e le Attività Culturali con la cooperazione delle Regioni e delle Università. Il polo locale di appartenenza è il Polo dell'Università La Sapienza di Roma, il software adottato è il SEBINA/SBN.

I SERVIZI DI INFORMAZIONE

IL SITO WEB E LA NEWSLETTER DELLA SIOI

Il Sito della SIOI è la principale fonte di informazione sulle attività della Società, essendo suddiviso in sezioni dedicate alla formazione internazionale, ai convegni e conferenze, alle ricerche e pubblicazioni, alla biblioteca ed al centro di documentazione internazionale. La caratteristica di questo servizio è l'interattività, che permette al pubblico di iscriversi ad un corso o ad una conferenza, prendere visione delle iniziative e dei rapporti della Società con le Istituzioni nazionali ed internazionali ed entrare in contatto diretto con una realtà che da più di sessanta anni opera nel settore della promozione delle relazioni internazionali.

La Newsletter “**SIOI NEWS**”, giunta al quinto anno di pubblicazione, è un bollettino telematico trimestrale, rivolto agli ex Alunni, ai soci e agli amici della SIOI e ha la finalità di aggiornare sulle attività della SIOI e di offrire spunti di riflessione sui temi di attualità e di politica internazionale attraverso, segnalazioni, editoriali ed interviste.

Il notiziario è consultabile sul sito della SIOI nella duplice versione italiana e inglese.

L'ASSOCIAZIONE EX-ALUNNI E LA BANCA DATI

L'Associazione Ex-Alunni ha lo scopo di mantenere i vincoli culturali tra la SIOI e quanti, nel corso dei decenni, hanno partecipato a suoi corsi di formazione, stabilendo e sviluppando in tal modo le relazioni tra gli ex-alunni, e promuovendo iniziative di carattere professionale, culturale, scientifico, sociale e ricreativo, nel rispetto delle finalità dello Statuto della SIOI.

La Banca dati degli Ex Alunni è costituita da oltre 1300 Soci ed è suddivisa nelle seguenti Sezioni: la Sezione Diplomatica, la Sezione Militare, la Sezione Funzionari Pubblici e la Sezione Funzionari Pubblici Stranieri.

La Sezione Diplomatica comprende 402 ex alunni in attività di servizio nel ruolo diplomatico del Ministero degli Affari Esteri.

LE SEZIONI DELLA SIOI

La SIOI è presente in maniera significativa sul territorio nazionale attraverso le proprie Sezioni: Piemonte - Valle d'Aosta, Lombardia e Campania.

Le Sezioni della SIOI svolgono, a livello decentrato, le attività istituzionali della Società attraverso la preparazione di corsi di formazione, l'organizzazione di conferenze, la promozione della ricerca e dell'informazione attraverso le rispettive Biblioteche e Centri di Documentazione.

LA SEZIONE PIEMONTE - VALLE D'AOSTA

Sede della Sezione: presso il Campus del Centro Internazionale di Formazione dell'Organizzazione Internazionale del Lavoro
V.le Maestri del Lavoro 10 - 10127 Torino

Tel /Fax 011 6936309 E-mail: sioi@itcilo.org

Presidente: Prof. Gianfranco GRIBAUDO

LA SEZIONE LOMBARDIA

Sede della Sezione: presso Società Umanitaria - Via Francesco d'Averio, 7 - 20122 Milano.

Tel: 02 5466756 Fax: 02 5466756 Email:

info@sioilombardia.org

Presidente: Prof. Manlio FRIGO

LA SEZIONE CAMPANIA

Sede della Sezione: Palazzo Marigliano - Via S. Biagio dei Librai, 39 - 80138 Napoli

Tel: 081-552.96.57 Fax: 081-552.97.57 Email:

info@sioi-campania.org

Presidente: Prof. Adriano GIANNOLA

**L'UFFICIO PER IL SOSTEGNO ALLE NAZIONI
UNITE - ASSISI**

L'Ufficio per il sostegno alle Nazioni Unite è stato costituito il 12 marzo 1999 dalla SIOI e dal Comune di Assisi con l'appoggio del Governo Italiano e delle Nazioni Unite. L'Ufficio, che ha sede in Assisi a Palazzo Capitano del Popolo, opera per lo sviluppo e la realizzazione di attività correlate agli Organismi internazionali e all'ONU in particolare.

La funzione della SIOI è quella di realizzare nella città di Assisi le seguenti attività: organizzazione di *Convegni e Manifestazioni* aventi per oggetto le tematiche internazionali di particolare rilevanza per le Nazioni Unite; organizzazione di Corsi di *Formazione Internazionale* aventi per oggetto l'attività delle Nazioni Unite e la tutela dei diritti umani; coordinamento di un *Centro di documentazione internazionale* sulle Nazioni Unite, sui diritti umani e il mantenimento della pace.

Il "Working Committee of the United Nations Publications Board" ha accordato, il 22 marzo 2000, lo status di Biblioteca depositaria delle Nazioni Unite all'Ufficio per il sostegno delle Nazioni Unite.

Attività realizzate nell'anno 2010:

"Due Passi nella Geopolitica"***Riflessioni sui temi "caldi" dell'attualità internazionale***

Palazzo dei Priori - Sala della Conciliazione, Assisi

1 e 5 marzo 2010

Il seminario di formazione organizzato in collaborazione con l'Ufficio per il Sostegno alle Nazioni Unite del Comune di Assisi e l'Università per gli Stranieri di Perugia, è destinato agli Insegnanti delle scuole di ogni ordine e grado e agli studenti delle scuole superiori e delle Università, con l'obiettivo di presentare i lineamenti strategici della geopolitica negli scenari globali con particolare approfondimento degli scacchieri mediorientali ed europei.

IX edizione del Corso di aggiornamento per insegnanti:**"Insegnare i Diritti Umani"**

Palazzo dei Priori - Sala della Conciliazione. Assisi

29 novembre- 3 dicembre 2010

(35 ore)

Il corso gratuito organizzato in collaborazione con l'Ufficio per il Sostegno alle Nazioni Unite del Comune di Assisi e autorizzato dal Ministero dell'Istruzione, con decreto dell'8 Luglio 2010, è destinato ai Presidi ed agli Insegnanti delle scuole di ogni ordine e grado, con l'obiettivo di promuovere la diffusione della cultura dei Diritti umani e fornire le competenze necessarie per lo sviluppo di iniziative e programmi didattici centrati sul rispetto dei diritti umani. I 30 partecipanti provenivano da varie Regioni italiane: Basilicata, Calabria, Campania, Lazio, Molise, Puglia, Sicilia, Toscana ed Umbria.

**SIOI***Sede Centrale*

Palazzetto di Venezia
Piazza S. Marco 51 - 00186 Roma
Tel. (+39) 06-6920781 **Fax** (+39) 06-6789102
E-Mail: relazioniesterne@sioi.org
www.sioi.org

Sezione Piemonte- Valle d'Aosta

Presso il Campus del Centro Internazionale
di Formazione dell'Organizzazione Internazionale del Lavoro
V.le Maestri del Lavoro 10 - 10127 Torino
Tel/Fax. (+39) 011- 6936309
E-mail: sioi@itcilo.org
www.sioi-msoitorino.org

Sezione Lombardia

Presso Societa' Umanitaria
Via Francesco d'Averio, 7 - 20122 Milano
Tel. (+39) 02-5466756 **Fax.** (+39) 02 5466756
E-Mail: info@sioilombardia.org
www.sioilombardia.org

Sezione Campania

Palazzo Marigliano
Via S. Biagio dei Librai, 39 - 80138 Napoli
Tel. (+39) 081-5529657 **Fax.** (+39) 081-5529757
E-Mail: info@sioi-campania.org
www.sioi-campania.org

Ufficio per il sostegno delle Nazioni Unite

Comune di Assisi - Palazzo Capitano del Popolo
Piazza del Comune - 06081 Assisi (Pg)
Tel. (+39) 075 816268 **Fax.** (+39) 075 812352
E-mail: bibliotecadepositariaonu@comune.assisi.pg.it

ESTRATTO DAL VERBALE DELLA SESSIONE ORDINARIA DELL'ASSEMBLEA GENERALE DEI SOCI
TENUTASI MERCOLEDÌ 1 GIUGNO 2011 ALLE ORE 12.00 PRESSO LA SEDE DELLA SIOI
IN PIAZZA S. MARCO 51 A ROMA

Seconda convocazione

Il Presidente, Amb. Umberto la Rocca, dichiara aperta alle ore 12.00, in seconda convocazione, la sessione dell'Assemblea dei Soci della SIOI e nomina quale Segretario della sessione stessa il Segretario Generale l'Amb. Fabio Migliorini.

Sono presenti 23 soci: AGO Pietro Ercole, BELLINZONA CARLO, BOSCO Giorgio, CARACCIOLLO IDA, CAVELLI Sara, CONSO Giovanni, D'URSO Giada, FERRARI BRAVO Luigi, FRIGO Manlio, GARGIULO Pietro, GRAZIANO Corinne, GRIBAUDO Ganfranco, KUSTERMANN Elisabetta, LORETO Angelamaria, LA ROCCA Umberto, LEANZA Umberto, MIGLIORINI Fabio, PALOMBO Eva, PUCCIA Cristina, RANGONI MACHIAVELLI Beatrice, SALIMEI Marcello, VICHI Gherardo, ZIFFER Guido.

Sono presenti per delega 64 soci: ADONNINO Pietro, AGOSTINI Daniela, ARGENTIERI Alessandro, BABINI Veniero, BALBONI ACQUA Giuseppe, BASTIANELLI Fabrizio, BELLOCCHIO Bruno, BERGAMI Andrea, BERGER Dominique, BLAIS Giorgio, BOELLA CERRATO Maria, BOTTAI Bruno, BRAGUGLIA Rachele, BROGIATO Giovanni, CASOLINO Vincenzo, CERNE Marina, CLEMENTE Alessia, CRESPI REGHIZZI Zeno, DE ROSA Daniela, DEL VECCHIO Angela, DI LORENZO BADIA Giulio, DIANA Alfredo, DOMINEDO' Giovanni, FRANKEL Giorgio, FRIGNANI Aldo, GALLONI Riccardo, GENTILE Pier Luigi, GENTILI Giampiero, GIANNOLA Adriano, GUAZZO Gabriele, IMBRIANI Cesare, LEVI Arrigo, LIMITI Giuliana, LUZZATTO Patrizia, MANZO Giacomo, MARCHISIO Sergio, MAZZANI Gianni, MICHELETTA Luca, MOSCONI Franco, MUGNAINI Marco, NAPOLI Mario, NAPOLITANO Antonio, NASCIMBENE Bruno, ORTIS Alessandro, PALMERINI Imo, PANARELLA Claudio, PENNETTA Piero, PEPARONI Aldo, PERCESEPE Enzo, PETAZZI Roberto, PIACENTINI Valeria, PININFARINA Sergio, POCAR Fausto, RICCI Claudio, RISI Cosimo, RUFFINO Roberto, SALZA Enrico, SCISO Elena, SCUCCIMARRA Fulvio, SETTINERI Ettore, TABACCHI Carlo Alberto, VARI Corrado, VENTURINI Franco, VILLANI Ugo

...OMISSIS...

L'Amb. Migliorini prende la parola e dichiara quanto segue:

Signori Soci,

Il bilancio consuntivo al 31.12.2010, è basato sui bilanci inviati dalle Sezioni periferiche e su quello della Sede Centrale ed è composto dai seguenti documenti: situazione finanziaria, situazione patrimoniale, conto economico e tabella dell'avanzo o disavanzo di amministrazione.

Durante l'anno trascorso, la SIOI ha effettuato il massimo sforzo per porre riparo alle note difficoltà economiche del passato con risultati indubbiamente positivi. In particolare, si è registrato un marcato aumento delle entrate derivanti dalle attività di formazione, grazie alla effettuazione di corsi di nuova iniziativa ed al crescente successo di quelli tradizionali, come quello per la preparazione al concorso diplomatico, e grazie anche ad un contenuto aumento delle rette di iscrizione. I corsi hanno tutti, senza eccezioni, fatto registrare un elevatissimo numero di frequenze, consentendo un notevole aumento del fatturato. Le entrate relative ai corsi nell'esercizio 2010 ammontano infatti ad € 1.329.607, contro il corrispondente dato del 2009 pari ad € 1.123.152 (con un incremento di € 206.455 pari a circa il 18.5%).

Nonostante si sia avuta una diminuzione di quasi 100.000 euro del contributo statale, e nonostante talune maggiori spese per rate di fitto arretrate della Sede Centrale si è quindi riusciti ad ottenere un sensibile miglioramento del bilancio, grazie ad un saldo attivo tra entrate e uscite nella gestione ordinaria.

Quanto al passivo di cassa della Sede Centrale, che già si era ridotto ad una somma di € 224.000,00 al 31 dicembre 2009, esso si è attestato a € 197.399 al 31 dicembre 2010, con il contributo statale di 100.000 euro ancora da incassare e quindi in sostanza a 97.399 euro. Inoltre, tale passivo, che era stato di € 331.000,00 al 30 aprile 2010 è stato di € 147.000,00 al 30 aprile 2011, segnando quindi un miglioramento significativo. Le potenzialità esistenti dovranno comunque essere sviluppate ulteriormente per poter rientrare totalmente dal disavanzo amministrativo precedente, mentre il conto economico è già tornato in attivo di € 10.298 rispetto al passivo di 200.026 euro dello scorso anno. In tale contesto apprezziamo quanto grazie al supporto del Ministero degli Affari Esteri è stato possibile realizzare in tema di corsi per diplomatici stranieri organizzati in cooperazione, e auspichiamo che ancora di più possa essere fatto per il futuro

Più in dettaglio, ed ai sensi dell'art. 2428 del Codice Civile, le diverse voci di bilancio sono state iscritte secondo le seguenti modalità.

- SITUAZIONE FINANZIARIA:

Il rendiconto finanziario gestionale dell'esercizio 2010 presenta entrate di competenza di €

1.600.768,97 ed uscite per € 1.501.706,30, al netto delle partite di giro pari ad € 218.581,89.

Tra le Entrate principali figurano anzitutto i proventi derivanti dalla tenuta dei corsi di formazione, che hanno segnato un continuo aumento da un ammontare di 770.000 euro nel 2007, corrispondente al 42% delle entrate complessive, a un ammontare di 1.290.000 per il 2010, corrispondente al 72%% delle entrate complessive. Per quanto riguarda il 2011, l'importo previsto è di 1.322.000 euro, in ulteriore aumento. Sempre tra le entrate ha invece manifestato una progressiva riduzione il CONTRIBUTO ANNUALE erogato dal Ministero degli Affari Esteri in base alla legge 948/8 e che per il 2010 è stato di circa 100.000 euro, segnando una flessione di quasi 100.000 euro rispetto all'anno precedente. Anche per il 2011 è stato previsto un contributo di pari entità e cioè di circa 100.000 euro corrispondente all'incirca al 6% delle entrate complessive, rispetto, tanto per fare un esempio, al 36% del 1998. Ancora tra le entrate sono da menzionare i trasferimenti da parte dei Comuni e delle Regioni, destinati alla Sezione Piemonte, l'importo derivante dai rapporti in convenzione con altri enti relativo ai contributi per la realizzazione dei corsi per la preparazione al concorso diplomatico a seguito di convenzioni stipulate con l'Istituto Diplomatico del MAE per un totale di € 57.673,76 (30.744,38 della Sede Centrale e 26.929,38 della Sezione Campania), nonché le quote sociali di circa 15.000 euro.

Tra le SPESE, la voce principale, sostanzialmente incompressibile, è quella costituita dagli Oneri per il personale in attività di servizio suddiviso in stipendi, oneri sociali e buoni pasto che la Società corrisponde mensilmente. Il dato complessivo per il 2010 è stato di € 533.592,10 con un incremento dell' 1% rispetto all'anno precedente.

Un'altra voce importante è costituita dalle spese per l'organizzazione di convegni, corsi, etc., inerenti all'attività istituzionale già trattata nelle entrate e che contempla essenzialmente i costi per le docenze, per l'organizzazione di convegni e per i collaboratori a progetto : nel 2010, la spesa complessiva è stata di 378.497,17 eur

Il Fitto locali riguarda i canoni di locazione della Sede Centrale per € 41.800,00, della Sezione Piemonte per € 2.300,45 e della Sezione Campania per € 15.790 per un totale di € 59.000.

Gli Oneri e compensi per speciali incarichi riguardano il costo dei collaboratori fissi della Sede e delle Sezioni della SIOI per € 55.451,79. Tale costo è suddiviso tra Sede e Sezioni Lombardia e Piemonte.

Da menzionare infine, tra le poste principali, gli Oneri finanziari che sono costituiti dagli interessi passivi e dalle spese bancarie per un totale di € 34.435,95 pagati nel 2010 per lo scoperto di conto corrente causato in parte dal ritardo con il quale giunge il contributo ordinario, a fronte della somma di € 45.790,61 pagata nel 2009.

La Situazione patrimoniale evidenzia le consistenze patrimoniali attive e passive riportate nell'anno in questione, consta cioè degli utili e delle perdite degli anni precedenti riportati a nuovo da cui si detrae l'avanzo conseguito nel 2010 per un dato complessivo di patrimonio netto di € -400.171

Il Conto economico evidenzia un risultato finale di avanzo di € 10.298,00 ed è composto da un avanzo della Sede Centrale di € 49.289,00, da un disavanzo della Sezione Piemonte di 12.869,00 euro, da un disavanzo della Sezione Lombardia di 4.565,00 euro e da un disavanzo della Sezione Campania di 21.557 euro. Il preventivo economico per il 2011 prevede un risultato finale di avanzo di circa 32.000 Euro.

La tabella dimostrativa dell'avanzo o disavanzo di amministrazione al termine del 2010, evidenzia come al termine del 2010 si sia registrato un disavanzo di amministrazione di € 156.265,28 a fronte di un disavanzo di € 200.375,01 nel 2009.

In conclusione, come già rilevato, la situazione, ha fatto registrare una sensibile evoluzione positiva, tenuto conto del miglioramento del conto economico, della riduzione del disavanzo di amministrazione, della netta diminuzione del passivo di cassa e di quella della differenza tra spese ed entrate nei primi quattro mesi del 2011 (€ 45.636) rispetto a quella dei primi quattro mesi del 2010 (€ 116.574) Non vi è dubbio che rimangano da fare altri, notevoli sforzi al fine del superamento delle difficoltà economiche in cui la Società era venuta a trovarsi, ma la via imboccata ha già consentito di cogliere notevoli risultati positivi ciò che alimenta la fiducia, alla luce anche delle indicazioni più aggiornate, circa quanto possiamo attenderci per l'anno corrente.

Riteniamo infatti che la differenza tra entrate e spese continuerà ad avere un trend positivo nel corso del 2011, attestandosi ad un attivo presunto di circa 68.000 Euro alla fine dell'anno. In tale contesto, come suggerito anche dal Collegio dei Revisori dei Conti, abbiamo ridotto e siamo tuttora impegnati nel ridurre, nella misura del possibile, le nostre spese. Ma è soprattutto attraverso un aumento delle entrate derivanti dai corsi di formazione che la SIOI conta di pervenire ad un definitivo risanamento del proprio bilancio. Osservo d'altronde che, come rilevato dal Presidente nella sua relazione sulle attività, la SIOI prevede per il 2011 di realizzare undici master istituzionali e otto corsi, tra cui quello già svolto in collaborazione col MAE per 15 diplomatici della Repubblica dello Yemen.

Se le solide premesse poste ai fini di un rilancio troveranno, com'è logico attendersi, un concreto seguito nel corso del 2011, grazie all'esito positivo delle attività della Società e al perdurante supporto del Ministero degli Affari Esteri potremo certamente guardare al futuro con crescente ottimismo.

...OMISSIS...

Dopo una breve discussione il Presidente chiede di passare alla votazione, per alzata di mano, del bilancio consuntivo 2010 e del preventivo 2011. Il bilancio consuntivo 2010 ed il bilancio preventivo 2011 vengono approvati all'unanimità.

...OMISSIS...

Alle ore 13.30 il Presidente dichiara chiusa la seduta.

Il Segretario

Amb. Fabio Migliorini

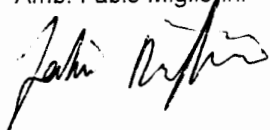

Il Presidente

Amb. Umberto La Rocca



**RELAZIONE
DEL COLLEGIO DEI REVISORI**

PAGINA BIANCA



SOCIETA' ITALIANA PER LA ORGANIZZAZIONE INTERNAZIONALE

8° VERBALE DEL COLLEGIO DEI REVISORI DEI CONTI

BILANCIO CONSUNTIVO ANNO 2010

Il giorno 23 maggio 2011, alle ore 09.30 si è riunito nella sede sociale della SIOI in Roma, il Collegio dei Revisori dei conti per esaminare il bilancio consuntivo dell'Ente relativo all'anno 2010.

Sono presenti

Dr.ssa Ersilia Militano - Presidente

Dr.ssa Fiammetta Raffaelli - Componente

Dr. Antonio Antonellis - Componente

E' presente il Rag. Adriano Ficarelli, responsabile amministrativo della Sede Centrale.

Si evidenzia che il bilancio in esame risulta redatto, dal punto di vista formale, sussistendone i parametri dimensionali, in conformità all'art. 48 (Bilanci in forma abbreviata) del DPR n. 97/2003. E' pertanto corredato della nota integrativa e relazione sulla gestione a firma del Segretario Generale. Il bilancio consolidato riassume i dati contabili delle Sezioni di Torino, Milano, Napoli nonché quelli specifici della Sede centrale.

Il Collegio rinnova l'invito a porre in essere modifiche allo Statuto ed al Regolamento dell'Ente, anche ai fini di una più stretta aderenza, nella gestione dell'intera struttura organizzativa dell'Ente, ai principi ed ai criteri contenuti nelle più recenti normative di settore, anche in esecuzione del decreto legislativo 29/10/1999, n.419. Il Collegio non ritiene ulteriormente procrastinabile tale intervento. Un certo rilievo deve assumere, nella complessiva conduzione dell'Ente, il principio di distinzione tra attività di indirizzo e attività di gestione, già previsto dal decreto legislativo 3 febbraio 1993, n.29, e successive modificazioni, nonché quello della responsabilità dei dirigenti per il conseguimento dei risultati previsti dall'organo di vertice.

Il conto consuntivo dell'esercizio 2010 presenta, in sintesi, le seguenti risultanze contabili:

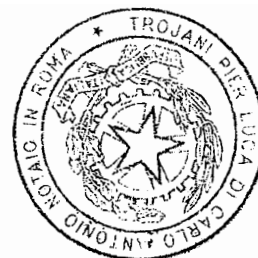

DESCRIZIONE	Prev. Definitiva	ENTRATE		Rimaste da Riscuotere	Differenze +/-
		Accertate	Riscosse		
Titolo I	1.524.166,00	1.577.030,49	1.410.951,98	166.078,51 -	52.864,49
Titolo II	-	-	-	-	-
Titolo III	207.480,00	242.820,37	242.820,37	-	35.340,37
Totale Generale	1.731.646,00	1.819.850,86	1.653.772,35	166.078,51 -	17.524,12

DESCRIZIONE	Prev. Definitiva	USCITE		Rimaste da Pagare	Differenze +/-
		Impegnate	Pagate		
Titolo I	1.313.825,79	1.470.816,02	1.364.973,40	105.842,62	156.990,23
Titolo II	7.645,20	7.151,80	-	7.151,80 -	493,40
Titolo III	-	-	-	-	-
Titolo IV	207.400,00	242.820,37	214.539,96	28.280,41	35.420,37
Totale Generale	1.528.870,99	1.720.788,19	1.579.513,36	141.274,83	191.917,20

SITUAZIONE FINANZIARIA

In via preliminare si fa presente che il Bilancio di Previsione per l'esercizio finanziario 2010 è stato approvato dall'Assemblea Generale dei Soci in data 28/05/2010. Il presente Collegio ha relazionato, in merito, con proprio verbale n. 1 del 15 dicembre 2009. Il bilancio di previsione esprimeva: previsioni di entrata pari ad Euro 1.635.083,38 e previsioni di uscita pari ad Euro 1.474.028,00. Il conto consuntivo all'esame presenta, dal lato delle entrate, variazioni in aumento pari ad €. 213.111,60 e variazioni in diminuzione pari ad €. 116.548,98. Le variazioni di spesa risultano pari ad € 198.921,39 in aumento ed € 144.223,60 in diminuzione. Tutte le variazioni al bilancio preventivo sono state ratificate dall'organo competente in sede di approvazione del bilancio preventivo anno 2011.

Il bilancio 2010 evidenzia altresì maggiori accertamenti di entrata pari ad € 88.204,86 nonché maggiori impegni di spesa per € 191.917,20, riconducibili questi ultimi in larga misura ad ulteriori spese sostenute, relative al Titolo I (spese correnti). Nello specifico, la parte più rilevante degli incrementi di spesa (€ 86.497,17) risulta apposta al cap. 12/18 (spese per l'organizzazione di corsi, congressi ecc..) della cat. IV e appare riconducibile alla maggiore attività svolta dalla Società dalla quale sono, comunque, scaturiti maggiori introiti per l'Ente.

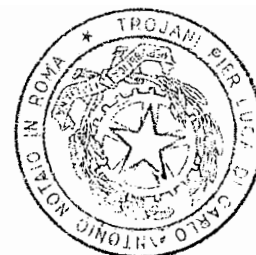

Il Collegio non ritiene di poter condividere, invece, gli incrementi disposti sui capitoli della categoria I (Spese per gli organi dell'ente), sia quale variazione di bilancio in corso d'anno (€ 45.500,00), sia quali maggiori impegni (€ 20.368,10), per un totale complessivo pari ad € 65.868,10. Quanto sopra tenuto conto del disposto di cui all'art. 6, comma 2, del decreto legge 78 del 31 maggio 2010 che prevede, dalla entrata in vigore dello stesso, la partecipazione a titolo gratuito di tutti gli organi negli enti che ricevono contributi da parte dello Stato. Non appare pertinente la ricomprensione della SIOI tra gli enti di ricerca per i quali la legge di conversione del decreto 78 ha previsto una specifica deroga. Si prende atto che i compensi relativi all'anno 2010 sono stati attribuiti a seguito della nota del MAE del 24/01/2011, la quale non contempla la SIOI tra gli enti destinatari del disposto di cui al citato art. 6, 2 comma. Del resto, così come emerge dalle specifiche normative del settore, l'ente di cui trattasi, non risulta specificatamente compreso tra gli enti scientifici di ricerca e sperimentazione (legge 20 marzo 1975, n.70) ne' tra gli enti non profit di "ricerca scientifica di particolare interesse sociale" così come individuati dal D.P.R. 20 marzo 2003, n.135 (Regolamento di attuazione dell'art. 10, comma 1, lett. a), n. 11, del decreto legislativo 4 dicembre 1997, n. 460, per la definizione degli ambiti e delle modalità di svolgimento dell'attività di ricerca scientifica, di particolare interesse sociale, da parte di fondazioni senza fini di lucro).

Il Collegio tiene comunque ad evidenziare, in subordine, che ogni eventuale decisione in merito, andava assunta con provvedimento deliberativo da parte degli organi competenti che pertanto ne avrebbero assunto la responsabilità, in quanto, come già evidenziato, detti compensi concorrono a influenzare negativamente la redditività e l'andamento economico finanziario dell'organismo. Non si ritiene possa prescindere dall'attenta valutazione dello stato di salute dell'ente che, ancora nell'anno che si è appena chiuso, presenta un patrimonio negativo di € 400.171, frutto della sommatoria di consistenti perdite di esercizio degli anni precedenti e del modesto avanzo economico (€ 10.298) conseguito nell'ultimo periodo.

Per ciò che attiene il rendiconto finanziario 2010, lo stesso evidenzia un avanzo di competenza di Euro 99.062,76, pari alla differenza tra accertamenti di entrata ed impegni di spesa di seguito riportati:

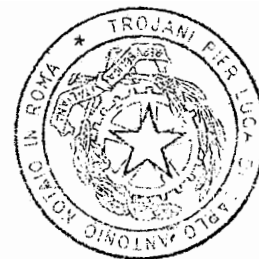

Accertamenti:

Titolo I – Entrate correnti	1.577.030,49
Titolo II - Alienazione di beni patrimoniali	0
Titolo III – Partite di Giro	<u>242.820,37</u>
Totale Accertamenti	1.819.850,86

Impegni:

Titolo I – Uscite correnti	1.470.816,02
Titolo II – Spese in conto capitale	7.151,80
Titolo IV – Partite di Giro	<u>242.820,37</u>
Totale impegni	1.720.788,19

Riassuntivamente, il Collegio pone in evidenza quanto segue:

Le **entrate** contributive (tit. I) inizialmente previste in Euro 1.465.083,38, sono state definitivamente assestate in Euro 1.524.166,00 ed accertate in Euro 1.577.030,49.

Dette entrate sono costituite essenzialmente:

- dal contributo ordinario da parte del MAE, pari ad Euro 100.000,00 e dalle quote sociali nei confronti dei Soci ordinari dell'Ente pari ad Euro 15.499,06;
- dai trasferimenti e contributi da Regioni, Province e Comuni (categorie IV e V) per Euro 16.000;
- da rapporti in convenzione con altri Enti pari ad Euro 57.673,76 per i corsi di preparazione al concorso per la carriera diplomatica a seguito di convenzioni stipulate con l'Istituto Diplomatico del MAE;
- le entrate derivanti dalla prestazione di servizi, costituite essenzialmente da quote versate dagli iscritti ai corsi, inizialmente previste in Euro 1.136.250,00, sono state definitivamente assestate in Euro 1.291.581,60 ed accertate per Euro 1.329.607,17. Tali entrate riguardano i corsi di formazione tenuti nella Sede Centrale e nelle varie Sezioni.

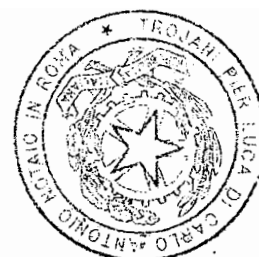

Le **uscite**, comprensive delle partite di giro, sono state impegnate per Euro 1.720.788,19 con una diminuzione rispetto al dato dell'anno 2009 nel quale il totale degli impegni è risultato pari ad Euro 1.863.386,95.

L'incidenza delle principali voci di spesa rispetto al passato esercizio è così rappresentata:

	2008	2009	2010	Differenze 2009-2010
Spese di personale	453.153,61	502.752,34	528.593,23	25.840,89
Beni di consumo	317.654,73	305.987,80	468.324,15	162.336,35
Spese per Corsi	552.123,12	487.698,25	378.497,17	-109.201,08
Totale Generale	1.322.931,46	1.296.438,39	1.375.414,55	78.976,16

Relativamente alle spese, le cifre più indicative sono date:

- spese per il personale (Categoria II) per Euro 558.447,96 con un incremento rispetto all'anno precedente di Euro 29.854,73 dovuto all'assunzione di n. 2 dipendenti a part time ed a tempo indeterminato della Sezione Campania per € 28.921,62.
- dalle spese di funzionamento (Categoria IV) che registrano un incremento rispetto all'esercizio precedente per i motivi già rappresentati in premessa;
- dalle spese per corsi, minori rispetto all'esercizio precedente, che hanno comportato comunque entrate superiori ai costi sostenuti con un margine lordo positivo di oltre 951.000 euro.

Il Collegio ha altresì esaminato la voce del costo del personale afferente agli "Oneri previdenziali, assistenziali a carico dell'Ente" che ha evidenziato un importo pari ad euro 97.503,93 che è risultato in gran parte liquidato entro il mese di dicembre 2010 con una quota residua di euro 17.897,69.

SITUAZIONE AMMINISTRATIVA

Il bilancio Consuntivo 2010 della SIOI chiude con una disavanzo di amministrazione complessivo al 31.12.2010 di Euro 156.765,28 che risulta così composto:



Consistenza della Cassa all'01.01.2010 -83.511,77

Riscossioni:

- in c/competenza	1.653.722,35	
- in c/residui	106.015,96	
		<u>1.759.788,31</u>

Pagamenti:

- in c/competenza	1.586.665,16	
. in c/ residui	208.341,99	
		<u>1.795.007,15</u>

Consistenza della cassa al 31.12.2010 -118.730,61

Residui attivi:

residui anni precedenti	41.993,60	
residui di competenza	166.078,51	<u>208.072,11</u>

Residui passivi:

residui anni precedenti	111.983,75	
residui dell'esercizio	134.123,72	- 246.106,78
Disavanzo di amministrazione		- 156.765,28

Nell'anno 2010 è stata disposta una radiazione dei residui attivi, a seguito di apposita ricognizione per un totale di € 49.055,54, relativi a quote riscosse ma non eliminate dalle scritture. Sulla radiazione si è espresso il Consiglio Direttivo in data 12.01.2011.

Il disavanzo di amministrazione risulta essere così ripartito:

Sede Centrale	-244.587	
Sede Piemonte	28.851	
Sede Lombardia	13.206	
Sede Campania	45.765	
TOTALE	-156.765	



Conto economico al 31.12.2010

Il conto economico presenta le seguenti risultanze:

Valore della Produzione	1.577.022
Costi della Produzione	1.476.843
Margine lordo	100.179
Proventi finanziari	+ 9
Oneri finanziari	- 34.436
Differenza	- 34.427
Proventi straordinari	+
Oneri straordinari	- 55.453
Risultato prima delle imposte	10.298
Imposte dell'esercizio	0,00
Avanzo economico	10.298

I valori della produzione sono rappresentati da entrate per: corsi, rivista ed entrate eventuali, quote sociali, contributi e convenzioni per € 1.577.022.

I costi della produzione sono rappresentati da: materiale di consumo, spese di funzionamento, organi sociali, rivista, collaboratori, vigilanza, assicurazioni, locazioni, personale, accantonamenti ed oneri diversi di gestione per un importo complessivo pari ad € 1.476.843.

I proventi ed oneri finanziari sono relativi a proventi diversi ed interessi passivi ed altri oneri finanziari per complessivi euro – 34.427.

SITUAZIONE DEL PATRIMONIO

Dalla situazione patrimoniale e dal conto economico al 31.12.2010 risulta un patrimonio netto di Euro -400.171 con una differenza rispetto all'esercizio 2009 di Euro 10.298 che coincide con l'avanzo economico.

Situazione patrimoniale al 31.12.2010



<u>ATTIVITA'</u>		<u>PASSIVITA'</u>	
Cassa	78.668	Debiti	246.107
Crediti	208.072	Conto Tesoreria	197.399
Imm.ni finanziarie	11.400	Fondo T.F.R.	306.050
Imm.zioni	<u>373.503</u>	F.do amm.to e rischi	<u>322.259</u>
		Totale passività	1.117.683
		Patrim. netto Es. prec.	-410.469
		Av. Econ. d'Esercizio	10.298
		Patrimonio netto 2010	-400.171
Totale attività	671.644	Totale a pareggio	671.644

 Premesso quanto sopra, ai sensi e per gli effetti dell'art. 47, comma 3, del DPR n. 97/2003, il Collegio con riferimento alle voci sottoindicate formula i seguenti rilevi:

Situazione finanziaria

Entrate

Quote annuale dei soci – Si prende atto del nuovo criterio di contabilizzazione disposto dall'anno 2009 in relazione alle quote sociali che sono accertate nell'importo totale dovuto dai soci. L'organismo provvede al minore accertamento nel caso di mancato pagamento a distanza dei due anni previsti per la decadenza nella qualità di soci..

Spese

Compensi agli organi Collegiali di Amministrazione

Si rimanda a quanto già indicato in premessa.

Oneri per il personale in attività di servizio – la nota integrativa imputa l'ulteriore incremento del costo del personale, nel corso dell'anno 2010, agli aumenti conseguenti all'assunzione di due unità di personale nella Sezione Campania a conclusione di una vertenza avanzata dai dipendenti stessi. In considerazione del fatto che detta transazione ha comportato un costo di € 6.500,00, lo scrivente in mancanza di notizie informative al riguardo, nel ribadire che l'assunzione e la gestione del personale deve avvenire secondo le norme vigenti in materia, ribadisce la necessità dello svolgimento dell'azione di verifica da parte della Sede Centrale. Tale evento rafforza l'idea della necessità di revisione dello Statuto al fine di delineare i limiti dell'autonomia delle Sezioni in relazione sia alle gestioni delle spese, sia ai compiti di verifica dell'organismo centrale. Quanto sopra si rende necessario per il fatto che i risultati della gestione delle singole sezioni fanno un tutt'uno nel bilancio della SIOI.

Spese di pulizia – L'impegno per tale servizio, comprensivo delle sedi periferiche, ammonta ad €. 20.955,60. Si ribadisce la necessità della stipula di un nuovo contratto in luogo dei ripetuti rinnovi.



Oneri e compensi per speciali incarichi – Si rinnovano le raccomandazioni del collegio precedente circa la necessità che nella materia in esame si agisca nel rispetto del quadro normativo vigente.

Oneri finanziari – L'entità degli interessi passivi e quella delle spese bancarie, anche se parzialmente ridotte, è ricondotta sia al ritardo con il quale pervengono il contributo da parte del Ministero degli Affari Esteri che alle modalità di pagamento dei corsi nonché all'ammontare dell'esposizione debitoria maturata nel tempo che dovrà necessariamente essere mantenuta sotto controllo.

Avanzo economico – Nell'anno in esame è stato realizzato un avanzo economico di € 10.298. Tale risultato, anche se concretizza una decisa inversione di tendenza, appare ancora di scarso rilievo ai fini di una stabilizzazione della gestione. Si raccomanda una più oculata e incisiva azione di riduzione delle spese, anche della sede centrale, per il raggiungimento del pareggio di bilancio.

In ragione di quanto rappresentato nel presente verbale, e nella considerazione che vi è coincidenza con quanto rappresentato negli schemi di bilancio esaminati e le scritture contabili dell'Ente, questo Collegio esprime parere favorevole all'approvazione degli organi competenti, fermi restando i rilievi sopra illustrati e nel presupposto che vengano recepite le condizioni poste con riferimento alle singole voci sopraindicate.

Alle ore 12.30 si chiude la seduta.

Letto e sottoscritto.

Il Presidente

I Componenti

PAGINA BIANCA

BILANCIO CONSUNTIVO

PAGINA BIANCA

SOCIETA' ITALIANA PER LA ORGANIZZAZIONE INTERNAZIONALE

CONTO CONSUNTIVO AL 31 DICEMBRE 2010
(REDATTO AI SENSI DEL D.P.R. N. 97/2003)

CONSOLIDATO

PAGINA BIANCA

PARTE I ENTRATE - CONSOLIDATO		PREVISIONI INIZIALI		VARIAZIONI		PREVISIONI DEFINITIVE		SOMME RISCOSE		SOMME DA RISCIUTTERE		TOTALE ACCERTATO		VARIAZIONI	
CODIFICAZIONE	DENOMINAZIONE	IN AUMENTO	IN DIMINUIZIONE	IN AUMENTO	IN DIMINUIZIONE	DEFINITIVE	DEFINITIVE			ACCERTATO	ACCERTATO	IN AUMENTO	IN DIMINUIZIONE		
	TITOLO I														
	ENTRATE CORRENTI														
	CATEGORIA I														
	Aliquote contributive a carico dei datori di lavoro e/o iscritti														
	QUOTE E CONTRIBUTI ASSOCIATIVI														
1.01.01	Quote annuali soci	13.917,00	0,00	2.017,00	0,00	11.900,00	10.299,06	5.200,00	15.499,06	0,00	3.599,06	0,00	0,00		
	Totale Categoria I	13.917,00	0,00	2.017,00	0,00	11.900,00	10.299,06	5.200,00	15.499,06	0,00	3.599,06	0,00	0,00		
	ENTRATE DERIVANTI DA TRASFERIMENTI CORRENTI														
	Categoria III														
2.03.01	Trasferimenti da parte dello Stato	198.000,00	0,00	98.000,00	0,00	100.000,00	0,00	100.000,00	100.000,00	0,00	0,00	0,00	0,00		
2.03.02	Contributi straordinari da parte dello Stato	0,00	0,00	0,00	0,00	0,00	0,00	0,00	0,00	0,00	0,00	0,00	0,00		
	Totale Categoria III	198.000,00	0,00	98.000,00	0,00	100.000,00	0,00	100.000,00	100.000,00	0,00	0,00	0,00	0,00		
	Categoria IV														
2.04.01	Trasferimenti da parte delle Regioni	26.000,00	0,00	13.000,00	0,00	13.000,00	13.000,00	0,00	13.000,00	0,00	0,00	0,00	0,00		
	Totale Categoria IV	26.000,00	0,00	13.000,00	0,00	13.000,00	13.000,00	0,00	13.000,00	0,00	0,00	0,00	0,00		
	Categoria V														
2.05.01	Trasferimenti da parte dei Comuni e delle provincie	3.000,00	0,00	0,00	0,00	3.000,00	3.000,00	0,00	3.000,00	0,00	0,00	0,00	0,00		
	Totale Categoria V	3.000,00	0,00	0,00	0,00	3.000,00	3.000,00	0,00	3.000,00	0,00	0,00	0,00	0,00		

PARTE ENTRATE - CONSOLIDATO													
CODIFICAZIONE	CAPITOLO	DENOMINAZIONE	RESIDUI INIZIO ESERCIZIO	RISCOSSI	RIMASTI DA RISCOUTERE	TOTALE	IN AUMENTO	VARIAZIONI IN DIMINUIZIONE	PREVISIONI DI CASSA	RISCOSSIONI	IN AUMENTO	VARIAZIONI IN DIMINUIZIONE	TOTALE DEI RESIDUI
ENTRATE CONTRIBUTIVE													
CATEGORIA I													
Aliquote contributive a carico dei datori di lavoro e/o iscritti													
QUOTE E CONTRIBUTI ASSOCIATIVI													
1.01.01		Quote annuali soci	7.493,60	300,00	4.793,60	5.093,60	0,00	2.400,00	13.917,00	10.599,06	0,00	3.317,94	9.993,60
		Totale Categoria I	7.493,60	300,00	4.793,60	5.093,60	0,00	2.400,00	13.917,00	10.599,06	0,00	3.317,94	9.993,60
		TOTALE TITOLO I	7.493,60	300,00	4.793,60	5.093,60	0,00	2.400,00	13.917,00	10.599,06	0,00	3.317,94	9.993,60
		TITOLO II											
ENTRATE DERIVANTI DA TRASFERIMENTI CORRENTI													
Categoria III													
2.03.01		Trasferimenti da parte dello Stato	0,00	0,00	0,00	0,00	0,00	0,00	198.000,00	0,00	0,00	198.000,00	100.000,00
2.03.02		Contributi straordinari da parte dello Stato	0,00	0,00	0,00	0,00	0,00	0,00	0,00	0,00	0,00	0,00	0,00
		Totale Categoria III	0,00	0,00	0,00	0,00	0,00	0,00	198.000,00	0,00	0,00	198.000,00	100.000,00
Categoria IV													
2.04.01		Trasferimenti da parte delle Regioni	0,00	0,00	0,00	0,00	0,00	0,00	26.000,00	13.000,00	0,00	13.000,00	0,00
		Totale Categoria IV	0,00	0,00	0,00	0,00	0,00	0,00	26.000,00	13.000,00	0,00	13.000,00	0,00
Categoria V													
2.05.01		Trasferimenti da parte dei Comuni e delle provincie							3.000,00	3.000,00	0,00	0,00	
		Totale Categoria V							3.000,00	3.000,00	0,00	0,00	

CODIFICAZIONE	CAPITOLO DENOMINAZIONE	PREVISIONI INIZIALI		VARIAZIONI		PREVISIONI DEFINITIVE	SOMME RISCOSE	SOMME DA RISCIUTTERE	TOTALE ACCERTATO	VARIAZIONI	
		IN AUMENTO	IN DIMINUIZIONE	IN AUMENTO	IN DIMINUIZIONE						
	Categoria VI										
2.06.01	Contributi Enti Sostentori	30.000,00	0,00	0,00	30.000,00	0,00	30.000,00	0,00	30.000,00	0,00	0,00
2.06.02	Rapporti in convenzione con alti Enti	57.673,38	0,00	0,38	57.673,00	0,00	57.673,76	0,00	57.673,76	0,76	0,00
	Totale Categoria VI	87.673,38	0,00	0,38	87.673,00	0,00	87.673,76	0,00	87.673,76	0,76	0,00
	ALTRE ENTRATE										
	Categoria VII										
	ENTRATE DERIVANTI DALLA VENDI- TA DI BENI E DALLA PRESTAZIONE DI SERVIZI										
3.07.01	Ricavi dalla vendita di pubblicazioni	0,00	0,00	0,00	0,00	0,00	0,00	0,00	0,00	0,00	0,00
3.07.02	Proventi derivanti dalla prestazione di servizi	1.136.250,00	155.331,60	0,00	1.291.581,60	0,00	1.268.737,17	60.870,00	1.329.607,17	38.025,57	0,00
3.07.03	Realizzi cessione materiale fuori uso										
	Totale Categoria VII	1.136.250,00	155.331,60	0,00	1.291.581,60	0,00	1.268.737,17	60.870,00	1.329.607,17	38.025,57	0,00

CODIFICAZIONE	CAPITOLO DENOMINAZIONE	PREVISIONI INIZIALI		VARIAZIONI		PREVISIONI DEFINITIVE	SOMME RISCOSE	SOMME DA RISCUOTERE	TOTALE ACCERTATO	VARIAZIONI	
		IN AUMENTO	IN DIMINUZIONE	IN AUMENTO	IN DIMINUZIONE					IN AUMENTO	IN DIMINUZIONE
	Categoria VIII										
	REDDITI E PROVENTI PATRIMONIALI										
3.08.02	Interessi e premi su titoli a reddito fisso	0,00	0,00	0,00	0,00	0,00	0,00	0,00	0,00	0,00	0,00
3.08.04	Interessi attivi su mutui, depositi e c/c	143,00	131,60	0,00	131,60	11,40	0,00	8,51	8,51	0,00	2,89
	Totale Categoria VIII	143,00	131,60	0,00	131,60	11,40	0,00	8,51	8,51	0,00	2,89
	Categoria IX										
	POSTE CORRETTIVE E COMPENSATIVE										
	DI ENTRATE										
3.09.01	Recuperi e rimborsi diversi	0,00	17.000,00	0,00	17.000,00	17.000,00	24.641,99	0,00	24.641,99	7.641,99	0,00
	Totale categoria IX	0,00	17.000,00	0,00	17.000,00	17.000,00	24.641,99	0,00	24.641,99	7.641,99	0,00
	Categoria X										
	ENTRATE NON CLASSIFICABILI IN ALTRE VOCI										
3.10.01	Entrate eventuali	100,00	0,00	0,00	100,00	0,00	3.600,00	0,00	3.600,00	3.600,00	0,00
	Totale Categoria X	100,00	0,00	0,00	100,00	0,00	3.600,00	0,00	3.600,00	3.600,00	0,00
	TOTALE ENTRATE CORRENTI TITOLO I	1.465.083,38	172.331,60	113.248,98	1.524.166,00	1.524.166,00	1.410.951,98	166.078,51	1.577.030,49	52.867,38	2,89

CODIFICAZIONE	CAPITOLO DENOMINAZIONE	RESIDUI INIZIO ESERCIZIO	RISCOSSI	RIMASTI DA RISCUOTERE	TOTALE	VARIAZIONI		PREVISIONI DI CASSA	RISCOSSIONI	VARIAZIONI		TOTALE DEI RESIDUI
						IN AUMENTO	IN DIMINUZIONE			IN AUMENTO	IN DIMINUZIONE	
	REDDITI E PROVENTI PATRIMONIALI											
3.08.02	Interessi e premi su titoli a reddito fisso	0,00	0,00		0,00			0,00	0,00	0,00	0,00	0,00
3.08.04	Interessi attivi su mutui, depositi e c/c	57,85	57,85	0,00	57,85			143,00	57,85	0,00	85,15	8,51
	Totale Categoria VIII	57,85	57,85	0,00	57,85			143,00	57,85	0,00	85,15	8,51
	Categoria IX											
	POSTE CORRETTIVE E COMPENSATIVE DI ENTRATE											
3.09.01	Recuperi e rimborsi diversi	0,00	11.583,29	0,00	0,00	11.583,29	0,00	0,00	36.225,28	36.225,28	0,00	0,00
	Totale categoria IX	0,00	11.583,29	0,00	0,00	11.583,29	0,00	0,00	36.225,28	36.225,28	0,00	0,00
	Categoria X											
	ENTRATE NON CLASSIFICABILI IN ALTRE VOCI											
3.10.01	Entrate eventuali	0,00						100,00	3.600,00	3.500,00	0,00	0,00
	Totale Categoria X	0,00						100,00	3.600,00	3.500,00	0,00	0,00
	TOTALE TITOLO III	178.844,50	104.172,25	37.200,00	129.788,96	11.583,29	49.055,54	1.109.243,00	1.401.151,41	291.993,56	85,15	98.078,51
	TOTALE ENTRATE CORRENTI	186.338,10	104.472,25	41.993,60	134.882,56	11.583,29	51.455,54	1.437.833,38	1.515.424,23	291.993,94	214.403,09	208.072,11

CODIFICAZIONE	CAPITOLO DENOMINAZIONE	RESIDUI INIZIO ESERCIZIO	RISCOSSI	RIMASTI DA RISCOUTERE	TOTALE	VARIAZIONI		RISCOSSIONI		VARIAZIONI		TOTALE DEI RESIDUI
						IN AUMENTO	IN DIMINUZIONE	IN AUMENTO	IN DIMINUZIONE	IN AUMENTO	IN DIMINUZIONE	
	TITOLO IV											
	ENTRATE PER ALIENAZIONE DI BENI PATRIMONIALI E RISCOSSIONE DI CREDITI											
	Categoria XII											
	ALIENAZIONE DI IMMOBILIZZAZIONI TECNICHE											
4.12.01	Alienazioni di immobilizzazioni tecniche											
	Totale Categoria XII											
	Categoria XIII											
	REALIZZI DI VALORI MOBILIARI											
4.13.03	Realizzo di titoli emessi garantiti dallo Stato					0,00		0,00	0,00	0,00	0,00	0,00
4.13.06	Realizzo di altri titoli di credito							0,00	0,00	0,00	0,00	0,00
	Totale Categoria XIII							0,00	0,00	0,00	0,00	0,00
	Categoria XIV											
	RISCOSSIONE DI CREDITI											
4.14.04	Anticipazioni bancarie											
4.14.05	Ritiro di depositi a cauzione presso terzi		0	0	0			0,00	0,00	0	0,00	0,00
4.14.06	Riscossione di crediti diversi	263,71	0,00	0,00	0,00	0,00	0,00	0,00	0,00	0,00	0,00	0,00
	Totale Categoria XIV	263,71	0,00	0,00	0,00	0,00	0,00	0,00	0,00	0,00	0,00	0,00
	Totale Titolo IV					0,00		0,00	0,00	0,00	0,00	0,00

CODIFICAZIONE	CAPITOLO DENOMINAZIONE	PREVISIONI INIZIALI		VARIAZIONI		PREVISIONI DEFINITIVE	SOMME RISCOSE	SOMME DA RISCOUTERE	TOTALE ACCERTATO	VARIAZIONI	
		IN AUMENTO	IN DIMINUZIONE	IN AUMENTO	IN DIMINUZIONE					IN AUMENTO	IN DIMINUZIONE
	TITOLO VII										
	PARTITE DI GIRO										
	Categoria XXII										
	Partite di Giro										
7.22.01	Ritenute erariali docenti	45.000,00	0,00	20.900,00	0,00	65.900,00	65.701,71	0,00	65.701,71	0,00	198,29
7.22.02.03	Ritenute erariali coll.n e dipendenti	95.000,00	0,00	7.530,00	0,00	102.530,00	113.854,14	11.324,14	113.854,14	11.324,14	0,00
7.22.03	Ritenute previdenziali ed assistenziali	25.000,00		12.350,00		37.350,00	37.640,07		37.640,07	290,07	0,00
7.22.04	Ritenute previdenziali ed assistenziali coll.	5.000,00		0,00	3.300,00	1.700,00	1.885,97	0,00	1.885,97	185,97	0,00
7.22.05	Rimborsi di somme pagate c/terzi	0,00		0,00	0,00	0,00	0,00	0,00	0,00	0,00	0,00
7.22.06	Altre partite di giro						23.738,48		23.738,48	23.738,48	
	Totale Categoria XXII	170.000,00		40.780,00	3.300,00	207.480,00	242.820,37	0,00	242.820,37	35.538,66	198,29
	Totale Titolo VII	170.000,00		40.780,00	3.300,00	207.480,00	242.820,37	0,00	242.820,37	35.538,66	198,29

CODIFICAZIONE	CAPITOLO DENOMINAZIONE	RESIDUI INIZIO ESERCIZIO	RISCOSSI	RIMASTI DA RISCUISTIERE	TOTALE	VARIAZIONI		RISCOSSIONI		VARIAZIONI		TOTALE DEI RESIDUI
						IN AUMENTO	IN DIMINUIZIONE	PREVISIONI DI CASSA	IN AUMENTO	IN DIMINUIZIONE		
	TITOLO VII											
	PARTITE DI GIRO											
	Categoria XXII											
	Partite di Giro											
7.22.01	Ritenute erariali docenti					45.000,00		65.701,71	20.701,71		0,00	
7.22.02.03	Ritenute erariali coll. ri e dipendenti					95.000,00		113.854,14	18.854,14		0,00	
7.22.03	Ritenute previdenziali ed assistenziali					25.000,00		37.640,07	12.640,07			
7.22.04	Ritenute previdenziali ed assistenziali coll.					5.000,00		1.885,97			3.114,03	
7.22.05	Rimborsi di somme pagate c/terzi	1.543,71	1.543,71		1.543,71	0,00		1.543,71	1.543,71		0,00	0,00
7.22.06	Altre partite di giro							23.738,48	23.738,48			
	Totale Categoria XXII	1.543,71	1.543,71		1.543,71		0,00	244.364,08	77.478,11		3.114,03	0,00
	Totale Titolo VII	1.543,71	1.543,71		1.543,71		0,00	244.364,08	77.478,11		3.114,03	0,00

PARTE II SPESE - CONSOLIDATO												
CODIFICAZIONE	DENOMINAZIONE	PREVISIONI INIZIALI		VARIAZIONI		PREVISIONI DEFINITIVE	SOMME PAGATE	SOMME DA PAGARE	SOMME IMPEGNATE	VARIAZIONI		
		IN AUMENTO	IN DIMINUIZIONE	IN AUMENTO	IN DIMINUIZIONE					IN AUMENTO	IN DIMINUIZIONE	
	TITOLO I											
	SPESE CORRENTI											
	Categoria I											
	Spese per gli Organi dell'Ente											
1.01.02	Compensi, indennità e rimborsi ai componenti gli organi collegiali di ammin.ne	79.000,00	0,00	33.500,00	45.500,00	13.551,81	57.540,10	12.040,10	0,00			
1.01.03	Compensi, indennità e rimborsi ai componenti il collegio dei revisori	8.000,00	0,00	8.000,00	0,00	8.328,00	8.328,00	8.328,00	0,00			
	Totale Categoria I	87.000,00	0,00	41.500,00	45.500,00	21.879,81	65.868,10	20.368,10	0,00			
	Categoria II											
	Oneri per il personale di attività di servizio											
1.02.01	Stipendi ed altri assegni fissi al personale	361.000,00	36.000,00	0,00	397.000,00	0,00	415.095,75	18.095,75	0,00			
1.02.02	Compensi per lavoro straordinario				0,00		0,00					
1.02.03	Indennità e rimborso spese trasporto per missioni all'interno	0,00	800,00	0,00	800,00	199,42	199,42	0,00	600,58			

CODIFICAZIONE	CAPITOLO DENOMINAZIONE	PREVISIONI INIZIALI		VARIAZIONI		PREVISIONI DEFINITIVE	SOMME PAGATE	SOMME DA PAGARE	SOMME IMPEGNATE	VARIAZIONI	
		IN AUMENTO	IN DIMINUZIONE	IN AUMENTO	IN DIMINUZIONE					IN AUMENTO	IN DIMINUZIONE
1.02.04	Indennità e rimborso spese trasporto per missioni all'estero	0,00		1.200,00		1.200,00	1.645,17		1.645,17	445,17	0,00
1.02.06	Oneri previdenziali e assistenziali a carico dell'Ente	80.500,00	0,00	22.800,00	0,00	103.300,00	79.606,24	17.897,69	97.503,93	0,00	5.796,07
1.02.07	Altri oneri sociali a carico dell'Ente	45.000,00	0,00	550,00	0,00	45.550,00	37.045,52	6.958,17	44.003,69	0,00	1.546,31
1.02.08	Corsi per il personale e partecipazioni alle spese per i corsi indetti da Enti, istituzioni e amministrazioni varie			0,00	0,00	0,00	0,00		0,00	0,00	0,00
	Totale Categoria II	486.500,00	0,00	61.350,00	0,00	547.850,00	533.592,10	24.855,86	558.447,96	18.540,92	7.942,96
	Categoria IV										
	Spese per l'acquisto di beni di consumo e di servizi										
1.04.01	Acquisto di libri, riviste e giornali ed altre pubblicazioni	9.110,00		0,00	2.303,90	6.806,10	7.612,81	453,47	8.066,28	1.260,18	0,00
1.04.02	Spese per acquisto di materiali di consumo e per il noleggio di materiale tecnico	18.020,00		20.680,00	0,00	38.700,00	20.381,00	10.396,71	30.777,71	0,00	7.922,29
1.04.03	Spese di rappresentanza										
1.04.04	Spese per il funzionamento di comitati	2.500,00		0,00	90,00	2.410,00	4.034,57	285,70	4.320,27	1.910,27	0,00
1.04.05	Spese per Legge 81/08 ex 626/94	2.000,00		1.600,00		3.600,00	3.960,00	0,00	3.960,00	360,00	0,00
01.04.06	Spese di pulizia	18.400,00		1.000,00		19.400,00	13.222,80	7.732,80	20.955,60	1.555,60	

CODIFICAZIONE	CAPITOLO DENOMINAZIONE	RESIDUI INIZIO ESERCIZIO	PAGATI	RIMASTI DA PAGARE	TOTALE	VARIAZIONI IN DIMINUZIONE		PREVISIONI DI CASSA	PAGAMENTI	VARIAZIONI IN AUMENTO		TOTALE DEI RESIDUI
						IN AUMENTO	IN DIMINUZIONE			IN AUMENTO	IN DIMINUZIONE	
1.02.04	Indennità e rimborso spese trasporto per missioni all'estero							0,00	1.645,17	1.645,17	0,00	
1.02.06	Oneri previdenziali e assistenziali a carico dell'Ente	13.784,01	13.784,01		13.784,01			93.500,00	93.390,25	0,00	109,75	17.897,69
1.02.07	Altri oneri sociali a carico dell'Ente	8.062,80	8.062,80		8.062,80			51.500,00	45.108,32	0,00	6.391,68	6.958,17
1.02.08	Corsi per il personale e partecipazioni alle spese per i corsi indetti da Enti, istituzioni e amministrazioni varie								0,00	0,00		
	Totale Categoria II	21.846,81	21.846,81	0,00	21.846,81	0,00	0,00	506.000,00	555.438,91	55.940,34	6.501,43	24.855,86
	Categoria IV											
	Spese per l'acquisto di beni di consumo e di servizi											
1.04.01	Acquisto di libri, riviste e giornali ed altre pubblicazioni	585,12	1.369,12		1.369,12	784,00	0,00	9.110,00	8.981,93	0,00	128,07	453,47
1.04.02	Spese per acquisto di materiali di consumo e per il noleggio di materiale tecnico	13.657,13	13.657,13	0,00	13.657,13	0,00		21.020,00	34.038,13	13.018,13	0,00	10.396,71
1.04.03	Spese di rappresentanza											
1.04.04	Spese per il funzionamento di comitati	370,20	370,20		370,20			2.500,00	4.404,77	1.904,77	0,00	285,70
1.04.05	Spese per Legge 81/08 ex 626/94							2.000,00	3.960,00	1.960,00		
01.04.06	Spese pulizie	7.732,80	7.732,80		7.732,80	0,00	0,00	18.400,00	20.955,60	2.555,60	0,00	7.732,80

CODIFICAZIONE	CAPITOLO DENOMINAZIONE	PREVISIONI INIZIALI		VARIAZIONI		PREVISIONI DEFINITIVE	SOMME PAGATE	SOMME DA PAGARE	SOMME IMPEGNATE	VARIAZIONI	
		IN AUMENTO	IN DIMINUIZIONE	IN AUMENTO	IN DIMINUIZIONE					IN AUMENTO	IN DIMINUIZIONE
1.04.08	Fitto locali	67.732,00	0,00	3.984,00	0,00	63.748,00	59.898,45	0,00	59.898,45	0,00	3.849,55
1.04.09	Manutenzione, riparazione e adattamento di locali e relativi impianti	36.180,00	4.136,20	0,00	0,00	40.316,20	37.597,23	12.586,46	50.183,69	9.867,49	0,00
1.04.10	Spese postali e telefoniche	24.338,00	0,00	660,50	0,00	23.677,50	21.888,61	848,47	22.737,08	0,00	940,42
1.04.11	Spese per studi indagini e rilevazioni	25.000,00	0,00	1.000,00	0,00	24.000,00	24.601,71	0,00	24.601,71	601,71	0,00
1.04.12/18	Spese per l'organizzazione di convegni, congressi, corsi ecc.	329.550,00	0,00	37.550,00	0,00	292.000,00	365.808,43	12.688,74	378.497,17	86.497,17	0,00
1.04.17	Spese Convenzione	0,00	0,00	0,00	0,00	0,00	0,00	0,00	0,00	0,00	0,00
1.04.19	Spese di trasporto	1.000,00	250,00	0,00	0,00	1.250,00	1.070,40	7,28	1.077,68	0,00	172,32
1.04.20	Canoni d'acqua	2.300,00	342,99	0,00	0,00	2.642,99	2.038,15	466,83	2.504,98	0,00	138,01
1.04.21	Spese per l'energia elettrica	9.000,00	0,00	2.286,64	0,00	6.713,36	6.419,61	0,00	6.419,61	0,00	293,75
1.04.22	Combustibili ed energia elettrica per riscaldamento e spese per la conduzione degli impianti tecnici	11.300,00	1.230,20	0,00	0,00	12.530,20	8.735,92	4.211,03	12.946,95	416,75	0,00
1.04.23	Oneri e compensi per speciali incarichi: Collaboratori Sede Centrale Collaboratori Sezioni	30.000,00 23.500,00	15.000,00	0,00 23.500,00	0,00	45.000,00 0,00	38.787,26 12.682,78	3.981,75 0,00	42.769,01 12.682,78	0,00 12.682,78	2.230,99 0,00
1.04.24	Facchinaggi e noleggio mezzi di trasporto	0,00	4.100,00	0,00	0,00	4.100,00	4.050,00	0,00	4.050,00	0,00	50,00
1.04.25	Premi di assicurazione	8.250,00	0,00	48,56	0,00	8.201,44	8.267,25	0,00	8.267,25	65,81	0,00
1.04.26	Vigilanza locali	3.100,00	700,00	0,00	0,00	3.800,00	3.926,38	396,73	4.323,11	523,11	0,00
	Totale Categoria IV	621.280,00	49.039,39	71.423,60	0,00	598.895,79	644.983,36	54.055,97	699.039,33	115.740,87	15.597,33

CODIFICAZIONE	CAPITOLO DENOMINAZIONE	RESIDUI INIZIO ESERCIZIO	PAGATI	RIMASTI DA PAGARE	TOTALE	VARIAZIONI IN DIMINUZIONE		PREVISIONI DI CASSA	PAGAMENTI	VARIAZIONI IN DIMINUZIONE		TOTALE DEI RESIDUI
						IN AUMENTO	IN DIMINUZIONE			IN AUMENTO	IN DIMINUZIONE	
1.04.08	Fitto locali	111.408,47	20.023,28	91.385,19	111.408,47	0,00	0,00	93.143,80	79.921,73	0,00	13.222,07	91.385,19
1.04.09	Manutenzione, riparazione e adattamento di locali e relativi impianti	22.202,32	8.426,33	13.776,00	22.202,33	0,01	0,00	38.680,00	48.023,56	7.343,56	0,00	26.362,46
1.04.10	Spese postali e telegrafiche	512,75	512,75		512,75			24.338,00	22.401,36	0,00	1.936,64	848,47
1.04.11	Spese per studi, indagini e rilevazioni	1.250,00	1.250,00		1.250,00			25.000,00	25.851,71	851,71	0,00	0,00
1.04.12/18	Spese per l'organizzazione di convegni, congressi, corsi ecc.	50.980,19	51.024,96	1.100,00	52.124,96	1.144,77		415.688,14	416.833,39	1.145,25	0,00	13.788,74
1.04.17	Spese per Convenzione	0,00	0,00		0,00	0,00		0,00	0,00	0,00	0,00	0,00
1.04.19	Manutenzione, noleggio ed esercizio mezzi di trasporto	14,56	14,56		14,56			1.000,00	1.084,96	84,96	0,00	7,28
1.04.20	Canoni d'acqua	575,92	575,92		575,92			2.300,00	2.614,07	314,07	0,00	466,83
1.04.21	Spese per l'energia elettrica	703,06	466,36	240,22	706,58	3,52		9.000,00	6.885,97	0,00	2.114,03	240,22
1.04.22	Combustibili ed energia elettrica per riscaldamento e spese per la conduzione degli impianti tecnici	3.771,34	3.771,34		3.771,34	0,00		11.300,00	12.507,26	1.207,26	0,00	4.211,03
1.04.23	Oneri e compensi per speciali incarichi	14.374,46	14.374,46		14.374,46	0,00	0,00	53.500,00	65.844,50	12.344,50	0,00	3.981,75
1.04.24	Trasporti e facchinaggi	0,00	0,00		0,00			0,00	4.050,00	4.050,00	0,00	0,00
1.04.25	Premi di assicurazione	0,00	0,00		0,00			8.250,00	8.267,25	17,25	0,00	0,00
1.04.26	Spese per Vigilanza	1.025,60	1.025,60		1.025,60	0,00		3.100,00	4.951,98	1.851,98	0,00	396,73
	Totale Categoria IV	229.163,92	124.594,81	106.501,41	231.096,22	1.932,30	0,00	738.329,94	769.578,17	48.649,04	17.400,81	160.557,38

CODIFICAZIONE	CAPITOLO DENOMINAZIONE	PREVISIONI INIZIALI		VARIAZIONI		PREVISIONI DEFINITIVE	SOMME PAGATE	SOMME DA PAGARE	SOMME IMPEGNATE	VARIAZIONI	
		IN AUMENTO	IN DIMINUIZIONE	IN AUMENTO	IN DIMINUIZIONE						
	Categoria VI										
	Trasferimenti passivi										
1.06.05	Altri trasferimenti passivi	9.368,00	0,00	4.632,00	0,00	14.000,00	14.998,60	492,50	15.491,10	1.491,10	0,00
	Totale Categoria VI	9.368,00	0,00	4.632,00	0,00	14.000,00	14.998,60	492,50	15.491,10	1.491,10	0,00
	Categoria VII										
	Oneri Finanziari										
1.07.01	Interessi Passivi	40.000,00	0,00	0,00	13.000,00	27.000,00	22.409,16	3.773,12	26.182,28	0,00	817,72
1.07.02	Spese e commissioni bancarie	1.880,00	0,00	6.600,00	0,00	8.480,00	8.250,67	3,00	8.253,67	0,00	226,33
	Totale Categoria VII	41.880,00	0,00	6.600,00	13.000,00	35.480,00	30.659,83	3.776,12	34.435,95	0,00	1.044,05
	Categoria VIII										
	Oneri tributari										
1.08.01	Imposte, tasse e tributi vari	55.000,00	0,00	0,00	15.000,00	40.000,00	49.164,84	782,36	49.947,20	9.947,20	0,00
	Totale Categoria VIII	55.000,00	0,00	0,00	15.000,00	40.000,00	49.164,84	782,36	49.947,20	9.947,20	0,00

CODIFICAZIONE	CAPITOLO DENOMINAZIONE	RESIDUI INIZIO ESERCIZIO	PAGATI	RIMASTI DA PAGARE	TOTALE	VARIAZIONI		PREVISIONI DI CASSA	PAGAMENTI	VARIAZIONI		TOTALE DEI RESIDUI
						IN AUMENTO	IN DIMINUZIONE			IN AUMENTO	IN DIMINUZIONE	
	Totale Categoria VI											
	Trasferimenti passivi											
1.06.05	Altri trasferimenti passivi	3.909,51	4.317,39		4.317,39	407,88		9.368,00	19.315,99	9.947,99	0,00	492,50
	Totale Categoria VI	3.909,51	4.317,39		4.317,39	407,88		9.368,00	19.315,99	9.947,99	0,00	492,50
	Categoria VII											
	Oneri Finanziari											
1.07.01	Interessi Passivi	7.760,31	7.760,31		7.760,31	0,00		40.000,00	30.169,47	0,00	9.830,53	3.773,12
1.07.02	Spese e commissioni bancarie	45,60	45,60		45,60	0,00		1.880,00	8.296,27	6.416,27	0,00	3,00
	Totale Categoria VII	7.805,91	7.805,91		7.805,91	0,00		41.880,00	38.465,74	6.416,27	9.830,53	3.776,12
	Categoria VIII											
	Oneri tributari											
1.08.01	Imposte, tasse e tributi vari	7.128,75	2.802,00	4.326,75	7.128,75	0,00		55.000,00	51.966,84	0,00	3.033,16	5.109,11
	Totale Categoria VIII	7.128,75	2.802,00	4.326,75	7.128,75	0,00		55.000,00	51.966,84	0,00	3.033,16	5.109,11

CODIFICAZIONE	CAPITOLO DENOMINAZIONE	PREVISIONI INIZIALI		VARIAZIONI		PREVISIONI DEFINITIVE	SOMME PAGATE	SOMME DA PAGARE	SOMME IMPEGNATE	VARIAZIONI	
		IN AUMENTO	IN DIMINUIZIONE	IN AUMENTO	IN DIMINUIZIONE					IN AUMENTO	IN DIMINUIZIONE
	Poste correttive e compensative di entrate correnti										
1.09.01	Restituzioni e rimborsi diversi	0,00	0,00	20.000,00	0,00	20.000,00	33.182,94	0,00	33.182,94	13.182,94	0,00
1.09.02	Sopravvenienze passive			1.000,00		1.000,00	479,00	0,00	479,00	0,00	521,00
	Totale Categoria IX	0,00	0,00	21.000,00	0,00	21.000,00	33.661,94	0,00	33.661,94	13.182,94	521,00
	Categoria X										
	Spese non classificabili in altre voci										
1.10.01	Spese per liti, arbitraggi, risarcimenti ed accessori	0,00		6.500,00	0,00	6.500,00	6.500,00		6.500,00		0,00
1.10.03	Oneri vari straordinari			4.600,00		4.600,00	7.424,44	0,00	7.424,44	2.824,44	
	Totale Categoria X	0,00		11.100,00	0,00	11.100,00	13.924,44	0,00	13.924,44	2.824,44	0,00
	TOTALE SPESE CORRENTI	1.301.028,00		153.721,39	140.923,60	1.313.825,79	1.364.973,40	105.842,62	1.470.816,02	182.095,57	25.105,34

CODIFICAZIONE	CAPITOLO DENOMINAZIONE	RESIDUI INIZIO ESERCIZIO	PAGATI	RIMASTI DA PAGARE	TOTALE	VARIAZIONI		PREVISIONI DI CASSA	PAGAMENTI		VARIAZIONI		TOTALE DEI RESIDUI
						IN AUMENTO	IN DIMINUZIONE		IN AUMENTO	IN DIMINUZIONE	IN AUMENTO	IN DIMINUZIONE	
	Poste correttive e compensative di entrate correnti												
1.09.01	Restituzioni e rimborsi diversi	0,00	12.977,00	0,00	12.977,00	12.977,00	0,00	0,00	46.159,94	46.159,94	0,00	0,00	0,00
1.09.02	Sopravvenienze passive	0,00	0,00	0,00	0,00				479,00	479,00	0,00	0,00	0,00
	Totale Categoria IX	0,00	12.977,00	0,00	12.977,00	12.977,00	0,00	0,00	46.638,94	46.638,94	0,00	0,00	0,00
	Categoria X												
	Spese non classificabili in altre voci												
1.10.01	Spese per liti, arbitraggi, risarcimenti ed accessori	0,00	0,00	0,00	0,00	0,00	0,00	0,00	6.500,00	6.500,00	0,00	0,00	0,00
1.10.03	Oneri vari straordinari							0,00	7.424,44	7.424,44			
	Totale Categoria X	0,00	0,00	0,00	0,00	0,00	0,00	0,00	13.924,44	13.924,44			
	TOTALE SPESE CORRENTI												
		276.338,49	179.671,72	111.983,75	291.655,47	15.317,18	0,20	1.437.577,94	1.544.645,12	181.517,02	74.449,84		217.826,37

CAPITOLO CODIFICAZIONE	DENOMINAZIONE	PREVISIONI INIZIALI		VARIAZIONI		PREVISIONI DEFINITIVE	SOMME PAGATE	SOMME DA PAGARE	SOMME IMPEGNATE	VARIAZIONI	
		IN AUMENTO	IN DIMINUIZIONE	IN AUMENTO	IN DIMINUIZIONE					IN AUMENTO	IN DIMINUIZIONE
	TITOLO II										
	SPESA IN CONTO CAPITALE										
	Categoria XII										
	Acquisizione di immobilizzazioni tecniche										
2.12.01	Acquisti di impianti, attrezzature e macch.	0,00	0,00	145,20	0,00	145,20	37,00	0,00	37,00	0,00	108,20
2.12.02	Ripristini, trasformazioni e manutenzione straordinaria impianti attrezzature e macch.	0,00	0,00		0,00						
2.12.03	Acquisti di automezzi										
2.12.05	Acquisti di mobili e macchine d'ufficio	3.000,00	0,00	4.500,00	0,00	7.500,00	7.114,80	0,00	7.114,80		385,20
	Totale Categoria XII	3.000,00	0,00	4.500,00	0,00	7.500,00	7.151,80	0,00	7.151,80	0,00	493,40
	Categoria XIII										
	Partecipazione ed acquisto di valori mobiliari										
2.13.03	Acquisti titoli emessi o garantiti dallo Stato	0,00	0,00	0,00	0,00	0,00	0,00	0,00	0,00	0,00	0,00
	Totale Categoria XIII	0,00	0,00	0,00	0,00	0,00	0,00	0,00	0,00	0,00	0,00
	Categoria XIV										
	Concessione di crediti ed anticipazioni										
2.14.01	Rimborsi di anticipazioni passive						0,00		0,00		0,00
2.14.06	Deposito cauzionale			0,00		0,00	0,00	0,00	0,00		0,00
	Totale Categoria XIV			0,00		0,00	0,00	0,00	0,00		0,00
	Categoria XV										
2.15.01	Indennità' anzianità' e similari al personale cessato dal servizio	0,00	0,00	0,00	0,00	0,00	0,00	0,00	0,00	0,00	0,00
	Totale Categoria XV	0,00	0,00	0,00	0,00	0,00	0,00	0,00	0,00	0,00	0,00
	TOTALE TITOLO II	3.000,00	0,00	4.500,00	0,00	7.500,00	7.151,80	0,00	7.151,80	0,00	493,40

CODIFICAZIONE	CAPITOLO DENOMINAZIONE	RESIDUI INIZIO ESERCIZIO	PAGATI	RIMASTI DA PAGARE	TOTALE	VARIAZIONI		PREVISIONI DI CASSA	PAGAMENTI	VARIAZIONI		TOTALE DEI RESIDUI
						IN AUMENTO	IN DIMINUZIONE			IN AUMENTO	IN DIMINUZIONE	
	TITOLO II											
	SPESA IN CONTO CAPITALE											
	Categoria XII											
	Acquisizione di immobilizzazioni tecniche											
2.12.01	Acquisti di impianti, attrezzature e macch.	0,00	0,00	0,00	0,00	0,00	0,00	0,00	37,00	0,00	37,00	0,00
2.12.02	Ripristini, trasformazioni e manutenzione straordinaria impianti attrezzature e macch.											
2.12.03	Acquisti di automezzi											
2.12.05	Acquisti di mobili e macchine d'ufficio	192,00	192,00	0,00	192,00	0,00	0,00	3.000,00	7.306,80	0,00	4.306,80	0,00
	Totale Categoria XII	192,00	192,00	0,00	192,00	0,00	0,00	3.000,00	7.343,80	0,00	4.343,80	0,00
	Categoria XIII											
	Partecipazione ed acquisto di valori mobiliari											
2.13.03	Acquisti titoli emessi o garantiti dallo Stato							0,00	0,00	0,00	0,00	0,00
	Totale Categoria XIII							0,00	0,00	0,00	0,00	0,00
	Categoria XIV											
	Concessione di crediti ed anticipazioni											
2.14.01	Versamenti in deposito								0,00	0,00	0,00	0,00
2.14.05	Anticipazioni gestioni autonome								0,00	0,00	0,00	0,00
	Totale Categoria XIV								0,00	0,00	0,00	0,00
	Categoria XV											
2.15.01	Indennità anzianità e similari al personale cessato dal servizio	0,00	0,00	0,00	0,00	0,00	0,00	0,00	0,00	0,00	0,00	0,00
	Totale Categoria XV	0,00	0,00	0,00	0,00	0,00	0,00	0,00	0,00	0,00	0,00	0,00
	TOTALE TITOLO II	192,00	192,00	0,00	192,00	0,00	0,00	3.000,00	7.343,80	0,00	4.343,80	0,00

CODIFICAZIONE	CAPITOLO DENOMINAZIONE	PREVISIONI INIZIALI		VARIAZIONI		PREVISIONI DEFINITIVE	SOMME PAGATE	SOMME DA PAGARE	SOMME IMPEGNATE	VARIAZIONI	
		IN AUMENTO	IN DIMINUIZIONE	IN AUMENTO	IN DIMINUIZIONE						
	TITOLO III										
	ESTINZIONE DI MUTUI E ANTICIPAZIONI										
3.17.01	Prelevamenti di depositi bancari			0,00		0,00	0,00	0,00	0,00	0,00	0,00
	TOTALE TITOLO III			0,00		0,00	0,00	0,00	0,00	0,00	0,00
	TITOLO IV										
	PARTITE DI GIRO										
	Categoria XXI										
4.21.01	Ritenute erariali docenti	45.000,00	20.900,00	0,00		63.954,71	1.747,00	65.701,71	0,00		198,29
4.21.01.03	Ritenute erariali coll.n e dipendenti	95.000,00	7.450,00			102.450,00	20.600,03	113.854,14	11.404,14		0,00
4.21.02	Ritenute previdenziali ed assistenziali	25.000,00	12.350,00			37.350,00	5.853,31	37.640,07	290,07		0,00
4.21.03	Ritenute previdenziali ed assistenziali coll.	5.000,00	0,00	3.300,00		1.700,00	80,07	1.885,97	185,97		0,00
4.21.05	Somme pagate per conto terzi	0,00	0,00	0,00		0,00	0,00	0,00	0,00		0,00
4.21.06	Altre partite di giro					23.738,48	0,00	23.738,48	23.738,48		
	Totale Categoria XXI	170.000,00	40.700,00	3.300,00		207.400,00	28.280,41	242.820,37	35.618,66		198,29
	TOTALE TITOLO IV	170.000,00	40.700,00	3.300,00		207.400,00	28.280,41	242.820,37	35.618,66		198,29

CODIFICAZIONE	CAPITOLO DENOMINAZIONE	RESIDUI INIZIO ESERCIZIO	PAGATI	RIMASTI DA PAGARE	TOTALE	VARIAZIONI		PREVISIONI DI		PAGAMENTI		VARIAZIONI		TOTALE DEI RESIDUI
						IN AUMENTO	IN DIMINUZIONE	CASSA		IN AUMENTO	IN DIMINUZIONE			
	TITOLO III													
	ESTINZIONE DI MUTUI E ANTICIPAZIONI													
3.17.01	Prelevamenti di depositi bancari								0,00	0,00	0,00	0,00		
	TOTALE TITOLO III								0,00	0,00	0,00	0,00		
	TITOLO IV													
	PARTITE DI GIRO													
	Categoria XXI													
4.21.01	Ritenute erariali docenti	5.324,28	5.324,28	0,00	5.324,28	0,00	0,00	45.000,00	69.278,99	24.278,99	0,00	0,00	1.747,00	
4.21.01.03	Ritenute erariali coll. ri e dipendenti	17.708,02	17.708,02	0,00	17.708,02	0,00	0,00	95.000,00	110.962,13	15.962,13	0,00	0,00	20.600,03	
4.21.02	Ritenute previdenziali ed assistenziali	5.135,07	5.135,07	0,00	5.135,07	0	0	25.000,00	36.921,83	11.921,83	0,00	0,00	5.853,31	
4.21.03	Ritenute previdenziali ed assistenziali coll.	310,9	310,90	0,00	310,90	0	0,00	5.000,00	2.116,80	2.883,20	0,00	0,00	80,07	
4.21.05	Somme pagate per conto terzi	0,00	0,00	0,00	0,00	0,00	0,00	0,00	0,00	0,00	0,00	0,00	0,00	
4.21.06	Altre partite di giro								23.738,48	23.738,48				
	Totale Categoria XXI	28.478,27	28.478,27	0,00	28.478,27	0,00	0,00	170.000,00	243.018,23	75.901,43	2.883,20	2.883,20	28.280,41	
	TOTALE TITOLO IV	28.478,27	28.478,27	0,00	28.478,27	0,00	0,00	170.000,00	219.279,75	75.901,43	2.883,20	2.883,20	28.280,41	

CODIFICAZIONE	CAPITOLO DENOMINAZIONE	PREVISIONI INIZIALI		VARIAZIONI		PREVISIONI DEFINITIVE	SOMME PAGATE	SOMME DA PAGARE	SOMME IMPEGNATE	VARIAZIONI	
		IN AUMENTO	IN DIMINUZIONE	IN AUMENTO	IN DIMINUZIONE					IN AUMENTO	IN DIMINUZIONE
	Riepilogo dei Titoli										
	TITOLO I	1.301.028,00	153.721,39	140.923,60	1.313.825,79	1.364.973,40	105.842,62	1.470.816,02	182.095,57	25.105,34	
	TITOLO II	3.000,00	4.500,00	0,00	7.645,20	7.151,80	0,00	7.151,80	0,00	493,40	
	TITOLO III					0,00	0,00	0,00	0,00	0,00	
	TITOLO IV	170.000,00	40.700,00	3.300,00	207.400,00	214.539,96	28.280,41	242.820,37	35.618,66	198,29	
	TOTALE GENERALE	1.474.028,00	198.921,39	144.223,60	1.528.870,99	1.586.665,16	134.123,03	1.720.788,19	217.714,23	25.797,03	

CODIFICAZIONE	CAPITOLO	DENOMINAZIONE	RESIDUI INIZIO ESERCIZIO	PAGATI	RIMASTI DA PAGARE	TOTALE	VARIAZIONI		PREVISIONI DI CASSA	PAGAMENTI	VARIAZIONI		TOTALE DEI RESIDUI
							IN AUMENTO	IN DIMINUIZIONE			IN AUMENTO	IN DIMINUIZIONE	
		Riepilogo dei Titoli											
		TITOLO I	276.338,49	179.671,72	111.983,75	291.655,47	15.317,18	0,20	1.437.577,94	1.544.645,12	181.517,02	74.449,84	217.826,37
		TITOLO II	192,00	192,00	0,00	192,00	0,00	0,00	3.000,00	7.343,80	4.343,80	0,00	0,00
		TITOL O III								0,00	0,00		
		TITOLO IV	28.478,27	28.478,27	0,00	28.478,27	0,00	0,00	170.000,00	243.018,23	75.901,43	2.883,20	28.280,41
		TOTALE GENERALE	305.008,76	208.341,99	111.983,75	320.325,74	15.317,18	0,20	1.610.577,94	1.795.007,15	261.762,25	77.333,04	246.106,78

CONTO ECONOMICO PER L'ESERCIZIO 2010				
DESCRIZIONE	2009		2010	
	Parziali	Totali	Parziali	Totali
A) VALORE DELLA PRODUZIONE				
1) Proventi e corrispettivi per la produzione delle prestazioni e/o servizi (Corsi, Rivista, Entrate eventuali)	1125764		1357849	
2) Variazione delle rimanenze dei prodotti in corso di lavorazione, semilavorati e finiti				
3) Variazione dei lavori in corso su ordinazione				
4) Incrementi di immobilizzazioni per lavori interni				
5) Altri ricavi e proventi, con separata indicazione dei contributi di competenza dell'esercizio (Soci, Contributi, Convenzioni)	336191		219173	
Totale valore della produzione (A)	1461955	1461955	1577022	1577022
B) COSTI DELLA PRODUZIONE				
6) consumo e merci (materiale consumo e spese funzionamento)	65047		54296	
7) per servizi: (Organi, corsi, rivista, collaboratori, vigilanza ass.ni)	702881		650713	
8) per godimento beni di terzi (locazioni)	186678		59898	
9) per il personale				
a) salari e stipendi	379897		416940	
b) oneri sociali (INPS)	99858		97504	
c) trattamento di fine rapporto	26348		37543	
d) trattamento di quiescenza e simili				
e) altri costi (INAIL e Buoni Pasto)	48838		44004	
10) Ammortamenti e svalutazioni				
a) Ammortamento delle immobilizzazioni immateriali				
b) Ammortamento delle immobilizzazioni materiali	2965	0	2920	0
c) Altre svalutazioni delle immobilizzazioni				

d) Svalutazione dei crediti compresi nell'attivo circolante e delle disponibilità liquide					
11) Variazioni delle rimanenze di materie prime, sussidiarie, di consumo e merci					
12) Accantonamenti per rischi	0				0
13) Accantonamenti ai fondi per oneri	0				0
14) Oneri diversi di gestione	105597				113025
15) Accantonamento per rinnovi contrattuali	0				0
Totale Costi (B)		1618109			1476843
DIFFERENZA TRA VALORE E COSTI DELLA PRODUZIONE (A - B)		-156154			100179
C) PROVENTI E ONERI FINANZIARI					
15) Proventi da partecipazioni					
16) Altri proventi finanziari					
a) da crediti iscritti nelle immobilizzazioni					
b) da titoli iscritti nelle immobilizzazioni che non costituiscono partecipazioni;					
c) da titoli iscritti nell'attivo circolante che non costituiscono partecipazioni;					
d) proventi diversi dai precedenti	640				9
17) Interessi e altri oneri finanziari	-45791				-34436
17-bis) Utili e perdite su cambi					
Totale proventi ed oneri finanziari (15+16-17)		-45151			-34427
D) RETTIFICHE DI VALORE DI ATTIVITA' FINANZIARIE					
18) Rivalutazioni:					
a) di partecipazioni					
b) di immobilizzazioni finanziarie					
c) di titoli iscritti nell'attivo circolante					

19) Svalutazioni:					
a) di partecipazioni					
b) di immobilizzazioni finanziarie					
c) di titoli iscritti nell'attivo circolante					
Totale rettifiche di valore					
E) PROVENTI E ONERI STRAORDINARI					
20) Proventi, con separata indicazione delle plusvalenze da alienazioni i cui ricavi non sono iscrisibili al n.5)					
21) Oneri straordinari, con separata indicazione delle minusvalenze da alienazioni i cui effetti contabili non sono iscrisibili al n.14)	-660				0
22) Sopravvenienze attive ed insussistenze del passivo derivanti dalla gestione dei residui	3394				11583
23) sopravvenienze passive ed insussistenze dell'attivo derivanti dalla gestione dei residui	-1455				-67036
Totale delle partite straordinarie			1279		-55453
Risultato prima delle imposte (A-B+C+D+E)			-200026		10298
Imposte dell'esercizio			0		0
Avanzo/Disavanzo/Pareggio Economico			-200026		10298

Situazione Patrimoniale

ATTIVITA'		SITUAZIONE PATRIMONIALE AL 31.12.2010		PASSIVITA'	
		CONSISTENZE al 31.12.2009	al 31.12.2010	CONSISTENZE al 31.12.2009	al 31.12.2010
B) Immobilizzazioni				A) Patrimonio Netto	
BII) Mobili e macchine d'ufficio	366.351	373.503	VIII. Avanzo (Disavanzi) economici portati a nuovo	410.469	-410.469
Totale mobili e macchine ufficio	366.351	373.503	IX. Avanzo (Disavanzo) economico dell'esercizio	0	10.298
			Totale Patrimonio Netto	-410.469	-400.171
B. III. Immobilizzazioni finanziarie					
Investimenti mobiliari Sede	0	0	B) Fondi per rischi ed oneri		
Investimenti mobiliari Campania	0	0			
Deposito cauzionale Demanio esigibile oltre l'esercizio successivo	11.400	11.400	1) per trattamento di quiescenza e obblighi simili		
Totale	11.400	11.400	2) per imposte		
			3) per altri rischi ed oneri futuri	22.879	22.879
Totale Immobilizzazioni	377.751	384.903	4) per ripristino investimenti	296.459	299.380
C) Attivo Circolante					
			Totale Fondi rischi ed oneri futuri	319.338	322.259
III. Residui attivi					
Crediti verso lo Stato	0	0	C) Trattamento di fine rapporto di lavoro subordinato	268.507	306.050
Crediti verso acquirenti ecc. esigibili entro l'esercizio successivo	187.824	208.064			
Crediti diversi esigibili entro l'esercizio successivo	322	9			
Totale Residui attivi	188.146	208.072			
IV. Disponibilità liquide					
Cassa Sede	0	0	D) Residui passivi		
Cassa Sezione Piemonte	10	120			
Cassa Sezione Lombardia	23	181			
Cassa Sezione Campania	230	543	Unicredit Banca di Roma tesoreria	224.829	197.399
Unicredit Banca di Roma tesoreria	0	0	Altri debiti esigibili entro l'esercizio successivo		
Infesa San Paolo	44	15.089	debiti v.so lo Stato	23.032	22.347
Unicredit Banca Torino	32.202	14.969	debiti v.so fornitori	148.079	114.354
Banca Popolare di Sondrio Milano	17.749	15.124	debiti tributari	103	782
Banca Popolare di Bari	68.436	32.564	debiti verso istituti di previdenza e sicurezza sociale	19.707	23.831
Conto corrente postale sede	77	77	Debiti diversi	23.418	16.336
Conto corrente post. Piemonte	9.478	0	Altri debiti esigibili oltre l'esercizio successivo		
Banca di Roma	13.069	0	debiti v.so fornitori	90.670	68.457
Totale disponibilità liquide	141.318	78.668	Totale residui passivi	305.009	246.107
TOTALE ATTIVO	707.215	671.644	TOTALE PASSIVO E NETTO	707.215	671.644

SITUAZIONE AMMINISTRATIVA AL 31.12.2010					
Consistenza della cassa al 01.01.2010					-83.511,77
piu' Riscossioni					
	in c/competenza		1.653.772,35		
	in c/residui		106.015,96		
				1.759.788,31	
meno Pagamenti					
	in c/competenza		1.586.665,16		
	in c/residui		208.341,99		
				1.795.007,15	
Consistenza della cassa al 31.12.2010					-118.730,61
piu'					
RESIDUI ATTIVI					
	esercizi precedenti		41.993,60		
	dell'esercizio		166.078,51		
				208.072,11	
meno					
RESIDUI PASSIVI					
	esercizi precedenti		111.983,75		
	dell'esercizio		134.123,03		
				-246.106,78	
Avanzo/Disavanzo di Amministrazione					
alla fine dell'esercizio					-156.765,28

PAGINA BIANCA

SOCIETA' ITALIANA PER LA ORGANIZZAZIONE INTERNAZIONALE

CONTO CONSUNTIVO AL 31 DICEMBRE 2010
(REDATTO AI SENSI DEL D.P.R. N. 97/2003)

DELLA SEDE CENTRALE

PAGINA BIANCA

CODIFICAZIONE	CAPITOLO DENOMINAZIONE	RESIDUI INIZIO ESERCIZIO	RISCOSSI	RIMASTI DA RISCHIOTERE	TOTALE	VARIAZIONI		RISCOSSIONI	VARIAZIONI		TOTALE DEI RESIDUI
						IN AUMENTO	IN DIMINUIZIONE		IN AUMENTO	IN DIMINUIZIONE	
	Categoria VI										
2.06.01	Contributi Enti Sostentori										
2.06.02	Rapporti in convenzione con altri Enti	0,00	0,00	0,00	0,00	0,00	0,00	30.744,38	0,38	0,00	0,00
	Totale Categoria VI	0,00	0,00	0,00	0,00	0,00	0,00	30.744,38	0,38	0,00	0,00
	TOTALE TITOLO II	0,00	0,00	0,00	0,00	0,00	0,00	228.744,00	0,38	198.000,00	100.000,00
	TITOLO III										
	ALTRE ENTRATE										
	Categoria VII										
	ENTRATE DERIVANTI DALLA VENDI- TA DI BENI E DALLA PRESTAZIONE DI SERVIZI										
3.07.01	Ricavi della vendita di pubblicazioni	0,00						0,00	0,00	0,00	0,00
3.07.02	Proventi derivanti dalla prestazione di servizi	178.786,65	92.531,11	37.200,00	129.731,11	0,00	49.055,54	1.087.250,00	218.568,28	0,00	84.870,00
3.07.03	Realizzi cessione materiale fuori uso										
	Totale Categoria VII	178.786,65	92.531,11	37.200,00	129.731,11	0,00	49.055,54	1.087.250,00	218.568,28	0,00	84.870,00

CODIFICAZIONE	CAPITOLO DENOMINAZIONE	PREVISIONI INIZIALI		VARIAZIONI		PREVISIONI DEFINITIVE	SOMME RISCOSE	SOMME DA RISCOLTARE	TOTALE		VARIAZIONI	
		IN AUMENTO	IN DIMINUIZIONE	IN AUMENTO	IN DIMINUIZIONE				ACCERTATO	IN AUMENTO	IN DIMINUIZIONE	
	REDDITI E PROVENTI PATRIMONIALI											
3.08.02	Interessi e premi su titoli a reddito fisso	0,00	0,00	0,00	0,00	0,00	0,00	0,00	0,00	0,00	0,00	0,00
3.08.04	Interessi attivi su mutui, depositi e c/c	100,00	100,00	0,00	0,00	0,00	0,00	8,51	8,51	8,51	8,51	0,00
	Totale Categoria VIII	100,00	100,00	0,00	0,00	0,00	0,00	8,51	8,51	8,51	8,51	0,00
	Categoria IX											
	POSTE CORRETTIVE E COMPENSATIVE DI ENTRATE											
3.09.01	Recuperi e rimborsi diversi	0,00	17.000,00	0,00	17.000,00	17.000,00	24.641,99	0,00	24.641,99	24.641,99	7.641,99	0,00
	Totale categoria IX	0,00	17.000,00	0,00	17.000,00	17.000,00	24.641,99	0,00	24.641,99	24.641,99	7.641,99	0,00
	Categoria X											
	ENTRATE NON CLASSIFICABILI IN ALTRE VOCI											
3.10.01	Entrate eventuali	0,00		0,00	0,00	0,00	3.600,00		3.600,00	3.600,00	3.600,00	0,00
	Totale Categoria X	0,00		0,00	0,00	0,00	3.600,00	0,00	3.600,00	3.600,00	3.600,00	0,00
	TOTALE TITOLO III	1.057.350,00	179.750,00	100,00	1.237.000,00	1.241.529,16	1.289.207,67	47.678,51	1.289.207,67	1.289.207,67	52.207,67	0,00
	TOTALE ENTRATE CORRENTI	1.293.594,00	179.750,00	99.100,00	1.374.244,00	1.278.710,60	1.430.489,11	151.778,51	1.430.489,11	1.430.489,11	56.245,11	0,00

CODIFICAZIONE	CAPITOLO DENOMINAZIONE	RESIDUI INIZIO ESERCIZIO	RISCOSSI	RIMASTI DA RISCHIUTERE	TOTALE	VARIAZIONI		PREVISIONI DI CASSA	RISCOSSIONI	VARIAZIONI		TOTALE DEI RESIDUI
						IN AUMENTO	IN DIMINUZIONE			IN AUMENTO	IN DIMINUZIONE	
	REDDITI E PROVENTI PATRIMONIALI											
	Categoria VIII											
3.08.02	Interessi e premi su titoli a reddito fisso	0,00	0,00		0,00			0,00	0,00	0,00	0,00	0,00
3.08.04	Interessi attivi su mutui, depositi e c/c	57,85	57,85		57,85			100,00	57,85	0,00	42,15	8,51
	Totale Categoria VIII	57,85	57,85		57,85			100,00	57,85	0,00	42,15	8,51
	Categoria IX											
	POSTE CORRETTIVE E COMPENSATIVE DI ENTRATE											
3.09.01	Recuperti e rimborsi diversi	122.054,75	11.583,29	110.471,46	122.054,75	0,00	0,00	0,00	36.225,28	36.225,28	0,00	0,00
	Totale categoria IX	122.054,75	11.583,29	110.471,46	122.054,75	0,00	0,00	0,00	36.225,28	36.225,28	0,00	0,00
	Categoria X											
	ENTRATE NON CLASSIFICABILI IN ALTRE VOCI											
3.10.01	Entrate eventuali	0,00							3.600,00	3.600,00		0,00
	Totale Categoria X	0,00							3.600,00	3.600,00		0,00
	TOTALE TITOLO III	178.844,50	104.172,25	37.200,00	129.788,96	0,00	49.055,54	1.087.350,00	1.345.701,41	258.393,56	42,15	84.878,51
	TOTALE ENTRATE CORRENTI	186.338,10	104.472,25	41.993,60	134.882,56	0,00	51.455,54	1.323.594,00	1.383.182,85	258.393,94	198.805,09	193.772,11

CODIFICAZIONE	CAPITOLO DENOMINAZIONE	PREVISIONI INIZIALI		VARIAZIONI		PREVISIONI DEFINITIVE		SOMME RISCOSE	SOMME DA RISCUOTERE	TOTALE ACCERTATO	VARIAZIONI	
		IN AUMENTO	IN DIMINUZIONE	IN AUMENTO	IN DIMINUZIONE	IN AUMENTO	IN DIMINUZIONE					
	TITOLO IV											
	ENTRATE PER ALIENAZIONE DI BENI PATRIMONIALI E RISCOSSIONE DI CREDITI											
	Categoria XII											
	ALIENAZIONE DI IMMOBILIZZAZIONI TECNICHE											
4.12.01	Alienazioni di immobilizzazioni tecniche											
	Totale Categoria XII											
	Categoria XIII											
	REALIZZI DI VALORI MOBILIARI											
4.13.03	Realizzo di titoli emessi garantiti dallo Stato											
4.13.06	Realizzo di altri titoli di credito	0,00				0,00		0,00		0,00		0,00
	Totale Categoria XIII	0,00				0,00		0,00		0,00		0,00
	Categoria XIV											
	RISCOSSIONE DI CREDITI											
4.14.04	Anticipazioni bancarie							0,00		0,00		0,00
4.14.05	Ritiro di depositi a cauzione presso terzi											
4.14.06	Riscossione di crediti diversi							0,00		0,00		0,00
	Totale Categoria XIV							0,00		0,00		0,00
	Totale Titolo IV	0,00				0,00		0,00		0,00		0,00

CODIFICAZIONE	CAPITOLO DENOMINAZIONE	RESIDUI INIZIO ESERCIZIO	RISCOSSI	RIMASTI DA RISCOUTERE	TOTALE	VARIAZIONI IN AUMENTO IN DIMINUIZIONE	PREVISIONI DI CASSA	RISCOSSIONI	VARIAZIONI IN AUMENTO IN DIMINUIZIONE	TOTALE DEI RESIDUI
	TITOLO IV									
	ENTRATE PER ALIENAZIONE DI BENI PATRIMONIALI E RISCOSSIONE DI CREDITI									
	Categoria XII									
	ALIENAZIONE DI IMMOBILIZZAZIONI TECNICHE									
4.12.01	Alienazioni di immobilizzazioni tecniche									
	Totale Categoria XII									
	Categoria XIII									
	REALIZZI DI VALORI MOBILIARI									
4.13.03	Realizzo di titoli emessi garantiti dallo Stato							0,00	0,00	
4.13.06	Realizzo di altri titoli di credito							0,00	0,00	
	Totale Categoria XIII							0,00	0,00	
	Categoria XIV									
	RISCOSSIONE DI CREDITI									
4.14.04	Anticipazioni bancarie							0,00	0,00	
4.14.05	Ritiro di depositi a cauzione presso terzi									
4.14.06	Riscossione di crediti diversi	263,71	0,00	0,00	0,00	263,71	0,00	0,00	0,00	0,00
	Totale Categoria XIV	263,71	0,00	0,00	0,00	263,71	0,00	0,00	0,00	0,00
	Totale Titolo IV	263,71	0,00	0,00	0,00	263,71	0,00	0,00	0,00	0,00
	TITOLO VII	263,71	0,00	0,00	0,00	263,71	0,00	0,00	0,00	0,00

CODIFICAZIONE	CAPITOLO DENOMINAZIONE	PREVISIONI INIZIALI		VARIAZIONI		PREVISIONI DEFINITIVE	SOMME RISCOSE	SOMME DA RISCUOTERE	TOTALE ACCERTATO	VARIAZIONI	
		IN AUMENTO	IN DIMINUIZIONE	IN AUMENTO	IN DIMINUIZIONE						
	RIEPILOGO DEI TITOLI										
	TITOLO I	7.500,00	0,00	1.000,00	6.500,00	6.437,06	4.100,00	10.537,06	4.037,06	0,00	0,00
	TITOLO II	228.744,00	0,00	98.000,00	130.744,00	30.744,38	100.000,00	130.744,38	0,38	0,00	0,00
	TITOLO III	1.057.350,00	179.750,00	100,00	1.237.000,00	1.241.529,16	47.678,51	1.289.207,67	52.207,67	0,00	0,00
	TITOLO IV	0,00	0,00	0,00	0,00	0,00	0,00	0,00	0,00	0,00	0,00
	TITOLO VII	170.000,00	25.100,00	3.300,00	191.800,00	218.091,48	0,00	218.091,48	26.291,48	0,00	0,00
	TOTALE GENERALE	1.463.594,00	204.850,00	102.400,00	1.566.044,00	1.496.802,08	151.778,51	1.648.580,59	82.536,59	0,00	0,00

CODIFICAZIONE	CAPITOLO DENOMINAZIONE	RESIDUI INIZIO ESERCIZIO	RISCOSSI	RIMASTI DA RISCOUTERE	TOTALE	VARIAZIONI		PREVISIONI DI		RISCOSSIONI		VARIAZIONI		TOTALE DEI RESIDUI
						IN AUMENTO	IN DIMINUIZIONE	CASSA		IN AUMENTO	IN DIMINUIZIONE			
	PARTITE DI GIRO													
	Categoria XXII													
	Partite di Giro													
7.22.01	Ritenute erariali docenti	0,00	0,00					45.000,00		56.834,80		11.834,80		0,00
7.22.02.03	Ritenute erariali coll.r i e dipendenti	0,00						95.000,00		110.928,23		15.928,23		0,00
7.22.03	Ritenute previdenziali ed assistenziali							25.000,00		34.304,42		9.304,42		0,00
7.22.04	Ritenute previdenziali ed assistenziali coll.							5.000,00		1.885,97			3.114,03	
7.22.05	Rimborsi di somme pagate c/terzi	1543,71	1543,71		1543,71			0,00		1.543,71		1.543,71		0,00
7.22.06	Altre partite di giro									14.138,06				
	Totale Categoria XXII	1543,71	1543,71		1543,71			170.000,00		219.635,19		52.749,22		3.114,03
	Totale Titolo VII	1.543,71	1.543,71	0,00	1.543,71			170.000,00		219.635,19		52.749,22		3.114,03

CAPITOLO CODIFICAZIONE	DENOMINAZIONE	PREVISIONI INIZIALI		VARIAZIONI		PREVISIONI DEFINITIVE	SOMME PAGATE	SOMME DA PAGARE	SOMME	
		IN AUMENTO	IN DIMINUIZIONE	IN AUMENTO	IN DIMINUIZIONE					
	TITOLO I									
	SPESE CORRENTI									
	Categoria I									
	Spese per gli Organi dell'Ente									
1.01.02	Compensi, indennità e rimborsi ai componenti gli organi collegiali di amm.ne	75.000,00	0,00	33.000,00	42.000,00	40.106,33	13.332,00	53.438,33	0,00	-11.438,33
1.01.03	Compensi, indennità e rimborsi ai componenti il collegio dei revisori	8.000,00	0,00	8.000,00	0,00	0,00	8.328,00	8.328,00	8.328,00	0,00
	Totale Categoria I	83.000,00	0,00	41.000,00	42.000,00	40.106,33	21.660,00	61.766,33	8.328,00	-11.438,33
	Categoria II									
	Oneri per il personale di attività di servizio									
1.02.01	Stipendi ed altri assegni fissi al personale	350.000,00	15.000,00	0,00	365.000,00	379.324,19	0,00	379.324,19	14.324,19	0,00
1.02.02	Compensi per lavoro straordinario					0,00		0,00		0,00
1.02.03	Indennità e rimborso spese trasporto per missioni all'interno	0,00	200,00	0,00	200,00	199,42		199,42	0,00	0,58

PARTE II SPESE - SEDE CENTRALE		RESIDUI INIZIO ESERCIZIO	PAGATI	RIMASTI DA PAGARE	TOTALE	VARIAZIONI		PREVISIONI DI CASSA	PAGAMENTI	VARIAZIONI		TOTALE DEI RESIDUI
CODIFICAZIONE	DENOMINAZIONE					IN AUMENTO	IN DIMINUIZIONE			IN AUMENTO	IN DIMINUIZIONE	
	TITOLO I											
	SPESE CORRENTI											
	Categoria I											
	Spese per gli Organi dell'Ente											
1.01.02	Compensi, indennità e rimborsi ai componenti gli organi collegiali di am.m.ne	0,00	0,00	0,00	0,00			75.000,00	40.106,33	0,00	34.893,67	13.332,00
1.01.03	Compensi, indennità e rimborsi ai componenti il collegio dei revisori	6.483,59	5.327,80	1.155,59	6.483,39		0,20	8.000,00	5.327,80	0,00	2.672,20	9.483,59
	Totale Categoria I	6.483,59	5.327,80	1.155,59	6.483,39		0,20	83.000,00	45.434,13	0,00	37.565,87	22.815,59
	Categoria II											
	Oneri per il personale di attività di servizio											
1.02.01	Stipendi ed altri assegni fissi al personale	0,00	0,00	0,00	0,00			350.000,00	379.324,19	29.324,19	0,00	0,00
1.02.02	Compensi per lavoro straordinario											
1.02.03	Indennità e rimborso spese trasporto per missioni all'interno							0,00	199,42	199,42	0,00	0,00

CODIFICAZIONE	CAPITOLO DENOMINAZIONE	PREVISIONI INIZIALI		VARIAZIONI		PREVISIONI DEFINITIVE	SOMME PAGATE	SOMME DA PAGARE	SOMME IMPEGNATE	VARIAZIONI	
		IN AUMENTO	IN DIMINUIZIONE	IN AUMENTO	IN DIMINUIZIONE						
1.02.04	Indennità e rimborso spese trasporto per missioni all'estero	0,00	1.200,00			1.200,00	1.645,17	0,00	1.645,17	0,00	-445,17
1.02.06	Oneri previdenziali e assistenziali a carico dell'Ente	75.000,00	18.000,00	0,00	0,00	93.000,00	70.813,56	16.395,02	87.208,58	0,00	5.791,42
1.02.07	Altri oneri sociali a carico dell'Ente	45.000,00	0,00	0,00	0,00	45.000,00	36.970,96	6.958,17	43.929,13	0,00	1.070,87
1.02.08	Corsi per il personale e partecipazioni alle spese per i corsi indetti da Enti, istituzioni e amministrazioni varie		0,00	0,00	0,00	0,00	0,00		0,00		0,00
	Totale Categoria II	470.000,00	34.400,00	0,00	0,00	504.400,00	488.953,30	23.353,19	512.306,49	14.324,19	6.417,70
	Categoria IV										
	Spese per l'acquisto di beni di consumo e di servizi										
1.04.01	Acquisto di libri, riviste e giornali ed altre pubblicazioni	5.000,00	0,00	500,00		4.500,00	4.581,71	453,47	5.035,18	535,18	0,00
1.04.02	Spese per acquisto di materiali di consumo e per il noleggio di materiale tecnico	15.000,00	21.000,00	0,00	0,00	36.000,00	18.357,36	10.396,71	28.754,07	0,00	7.245,93
1.04.03	Spese di rappresentanza	0,00		0,00		0,00					
1.04.04	Spese per il funzionamento di comitati	2.500,00	0,00	500,00		2.000,00	3.286,43	285,70	3.572,13	1.572,13	0,00
1.04.05	Spese per Legge 81/08 ex 626/04	2.000,00	1.600,00			3.600,00	3.960,00	0,00	3.960,00	360,00	0,00
01.04.06	Spese pulizie	16.600,00	2.800,00			19.400,00	11.272,80	7.732,80	19.005,60	0,00	394,40

CODIFICAZIONE	CAPITOLO DENOMINAZIONE	RESIDUI INIZIO ESERCIZIO	PAGATI	RIMASTI DA PAGARE	TOTALE	VARIAZIONI		PREVISIONI DI CASSA	PAGAMENTI	VARIAZIONI		TOTALE DEI RESIDUI
						IN AUMENTO	IN DIMINUIZIONE			IN AUMENTO	IN DIMINUIZIONE	
1.02.04	Indennità e rimborso spese trasporto per missioni all'estero							0,00	1.645,17	1.645,17	0,00	
1.02.06	Oneri previdenziali e assistenziali a carico dell'Ente	13.005,92	13.005,92		13.005,92		0,00	88.000,00	83.819,48	0,00	4.180,52	16.395,02
1.02.07	Altri oneri sociali a carico dell'Ente	7.835,74	7.835,74		7.835,74		0,00	51.500,00	44.806,70	0,00	6.693,30	6.958,17
1.02.08	Corsi per il personale e partecipazioni alle spese per i corsi indetti da Enti, istituzioni e amministrazioni varie								0,00	0,00		
	Totale Categoria II	20.841,66	20.841,66	0,00	20.841,66	0,00	0,00	489.500,00	509.794,96	31.168,78	10.873,82	23.353,19
	Categoria IV											
	Spese per l'acquisto di beni di consumo e di servizi											
1.04.01	Acquisto di libri, riviste e giornali ed altre pubblicazioni	585,12	1.369,12		1.369,12	784,00	0,00	5.000,00	5.950,83	950,83	0,00	453,47
1.04.02	Spese per acquisto di materiali di consumo e per il noleggio di materiale tecnico	13.657,13	13.657,13	0,00	13.657,13	0,00	0,00	18.000,00	32.014,49	14.014,49	0,00	10.396,71
1.04.03	Spese di rappresentanza											
1.04.04	Spese per il funzionamento di comitati	370,20	370,20		370,20	0,00	0,00	2.500,00	3.656,63	1.156,63	0,00	285,70
1.04.05	Spese per Legge 81/08 ex 628/94							2.000,00	3.960,00	1.960,00		
01.04.06	Spese pulizie	7.732,80	7.732,80		7.732,80	0,00	0,00	16.600,00	19.005,60	2.405,60	0,00	7.732,80

CODIFICAZIONE	CAPITOLO DENOMINAZIONE	PREVISIONI INIZIALI		VARIAZIONI		PREVISIONI DEFINITIVE	SOMME PAGATE	SOMME DA PAGARE	SOMME IMPEGNATE	VARIAZIONI	
		IN AUMENTO	IN DIMINUIZIONE	IN AUMENTO	IN DIMINUIZIONE						
1.04.08	Fitto locali	46.000,00	0,00	400,00	0,00	45.600,00	41.800,00	0,00	41.800,00	0,00	3.800,00
1.04.09	Manutenzione, riparazione e adattamento di locali e relativi impianti	35.000,00	0,00	0,00	0,00	35.000,00	36.532,53	12.586,46	49.118,99	14.118,99	0,00
1.04.10	Spese postali e telegrafiche	20.000,00	0,00	0,00	0,00	20.000,00	18.297,58	730,88	19.028,46	0,00	971,54
1.04.11	Spese per studi indagini e rilevazioni	25.000,00	0,00	1.000,00	0,00	24.000,00	24.601,71	0,00	24.601,71	601,71	0,00
1.04.12	Spese per l'organizzazione di convegni, congressi, corsi ecc.	270.000,00	0,00	20.000,00	0,00	250.000,00	309.109,70	11.088,74	320.198,44	70.198,44	0,00
1.04.13	Spese per Convenzione L. 212/92	0,00	0,00	0,00	0,00	0,00	0,00	0,00	0,00	0,00	0,00
1.04.14	Manutenzione, noleggio ed esercizio mezzi di trasporto	1.000,00	0,00	300,00	0,00	700,00	800,40	7,28	807,68	107,68	0,00
1.04.15	Canoni d'acqua	2.000,00	500,00	0,00	0,00	2.500,00	1.853,56	466,83	2.320,39	0,00	179,61
1.04.16	Spese per l'energia elettrica	8.000,00	0,00	1.859,01	0,00	6.140,99	5.748,61	0,00	5.748,61	0,00	392,38
1.04.17	Combustibili ed energia elettrica per riscaldamento e spese per la conduzione degli impianti tecnici	10.000,00	2.000,00	0,00	0,00	12.000,00	7.971,23	4.211,03	12.182,26	182,26	0,00
1.04.18	Oneri e compensi per speciali incarichi	30.000,00	15.000,00	0,00	0,00	45.000,00	38.787,26	3.981,75	42.769,01	0,00	2.230,99
1.04.19	Trasporti e facchinaggi	0,00	0,00	0,00	0,00	0,00	0,00	0,00	0,00	0,00	0,00
1.04.20	Premi di assicurazione	7.500,00	0,00	0,00	0,00	7.500,00	7.565,81	0,00	7.565,81	65,81	0,00
1.04.21	Spese per Vigilanza	3.100,00	700,00	0,00	0,00	3.800,00	3.926,36	396,73	4.323,11	523,11	0,00
	Totale Categoria IV	498.700,00	43.600,00	24.559,01	0,00	517.740,99	538.453,07	52.338,38	590.791,45	88.265,31	15.214,85

XVI LEGISLATURA - DISEGNI DI LEGGE E RELAZIONI - DOCUMENTI

CODIFICAZIONE	CAPITOLO DENOMINAZIONE	RESIDUI INIZIO ESERCIZIO	PAGATI	RIMASTI DA PAGARE	TOTALE	VARIAZIONI		PREVISIONI DI CASSA	PAGAMENTI		VARIAZIONI		TOTALE DEI RESIDUI
						IN AUMENTO	IN DIMINUIZIONE		IN AUMENTO	IN DIMINUIZIONE	IN AUMENTO	IN DIMINUIZIONE	
1.04.08	Fitto locali	111.408,47	20.023,28	91.385,19	111.408,47	0,00	0,00	71.411,80	61.823,28	0,00	9.588,52	91.385,19	
1.04.09	Manutenzione, riparazione e adattamento di locali e relativi impianti	22.202,32	8.426,33	13.776,00	22.202,33	0,01	0,00	37.500,00	44.958,86	7.458,86	0,00	26.362,46	
1.04.10	Spese postali e telegrafiche	512,75	512,75	0,00	512,75			20.000,00	18.810,33	0,00	1.189,67	730,88	
1.04.11	Spese per studi indagini e rilevazioni	1.250,00	1.250,00	0,00	1.250,00		0,00	25.000,00	25.851,71	851,71	0,00	0,00	
1.04.12	Spese per l'organizzazione di convegni, congressi, corsi ecc.	50.980,19	51.024,96	1.100,00	52.124,96	1.144,77	0,00	281.000,00	360.134,66	79.134,66	0,00	12.188,74	
1.04.13	Spese per Convenzione L. 212/82	0,00	0,00		0,00	0,00		0,00	0,00	0,00	0,00	0,00	
1.04.14	Manutenzione, noleggio ed esercizio mezzi di trasporto	14,56	14,56		14,56			1.000,00	814,96	0,00	185,04	7,28	
1.04.15	Canoni d'acqua	575,92	575,92		575,92			2.000,00	2.429,48	429,48	0,00	466,83	
1.04.16	Spese per l'energia elettrica	703,06	466,36	240,22	706,58	3,52		8.000,00	6.214,97	0,00	1.785,03	240,22	
1.04.17	Combustibili ed energia elettrica per riscaldamento e spese per la conduzione degli impianti tecnici	3.771,34	3.771,34		3.771,34	0,00		10.000,00	11.742,57	1.742,57	0,00	4.211,03	
1.04.18	Oneri e compensi per speciali incarichi	14.374,46	14.374,46		14.374,46	0,00	0,00	30.000,00	53.161,72	23.161,72	0,00	3.981,75	
1.04.19	Trasporti e facchinaggi	0,00			0,00			0,00	0,00	0,00	0,00	0,00	
1.04.20	Premi di assicurazione	0,00			0,00			7.500,00	7.565,81	65,81	0,00	0,00	
1.04.21	Spese per Vigilanza	1.025,60	1.025,60		1.025,60	0,00		3.100,00	4.951,98	1.851,98	0,00	396,73	
	Totale Categoria IV	229.163,92	124.594,81	106.501,41	231.086,22	1.932,30	0,00	540.611,80	663.047,88	135.184,34	12.746,26	156.839,79	

CODIFICAZIONE	CAPITOLO DENOMINAZIONE	PREVISIONI INIZIALI		VARIAZIONI		PREVISIONI DEFINITIVE	SOMME PAGATE	SOMME DA PAGARE	SOMME IMPEGNATE		VARIAZIONI	
		IN DIMINUIZIONE	IN AUMENTO	IN DIMINUIZIONE	IN AUMENTO				IN AUMENTO	IN DIMINUIZIONE		
	Categoria VI											
	Trasferimenti passivi											
1.06.05	Altri trasferimenti passivi	7.000,00	7.000,00	0,00	0,00	14.000,00	13.784,89	492,50	14.277,39	277,39	0,00	0,00
	Totale Categoria VI	7.000,00	7.000,00	0,00	0,00	14.000,00	13.784,89	492,50	14.277,39	277,39	0,00	0,00
	Categoria VII											
	Oneri Finanziari											
1.07.01	Interessi Passivi	40.000,00	0,00	13.000,00	27.000,00	22.409,16	22.409,16	3.773,12	26.182,28	0,00	817,72	817,72
1.07.02	Spese e commissioni bancarie	1.000,00	7.000,00	0,00	8.000,00	7.373,00	7.373,00	3,00	7.376,00	0,00	624,00	624,00
	Totale Categoria VII	41.000,00	7.000,00	13.000,00	35.000,00	29.782,16	29.782,16	3.776,12	33.558,28	0,00	1.441,72	1.441,72

CODIFICAZIONE	CAPITOLO DENOMINAZIONE	RESIDUI INIZIO ESERCIZIO	PAGATI	RIMASTI DA PAGARE	TOTALE	VARIAZIONI		PREVISIONI DI CASSA	PAGAMENTI	VARIAZIONI		TOTALE DEI RESIDUI
						IN AUMENTO	IN DIMINUIZIONE			IN AUMENTO	IN DIMINUIZIONE	
	Totale Categoria VI											
	Trasferimenti passivi											
1.06.05	Altri trasferimenti passivi	3.909,51	4.317,39		4.317,39	407,88		7.000,00	18.102,28	11.102,28	0,00	492,50
	Totale Categoria VI	3.909,51	4.317,39		4.317,39	407,88		7.000,00	18.102,28	11.102,28	0,00	492,50
	Categoria VII											
	Oneri Finanziari											
1.07.01	Interessi Passivi	7.760,31	7.760,31		7.760,31	0,00		40.000,00	30.169,47	0,00	9.830,53	3.773,12
1.07.02	Spese e commissioni bancarie	45,60	45,60		45,60	0,00		1.000,00	7.418,60	6.418,60	0,00	3,00
	Totale Categoria VII	7.805,91	7.805,91	0,00	7.805,91	0,00		41.000,00	37.588,07	6.418,60	9.830,53	3.776,12

CODIFICAZIONE	CAPITOLO DENOMINAZIONE	PREVISIONI INIZIALI		VARIAZIONI		PREVISIONI DEFINITIVE	SOMME PAGATE	SOMME DA PAGARE	SOMME		
		IN AUMENTO	IN DIMINUIZIONE	IN AUMENTO	IN DIMINUIZIONE				IMPEGNATE		
	Categoria VIII										
	Oneri tributari										
1.08.01	Imposte, tasse e tributi vari	55.000,00	0,00	15.000,00		40.000,00	49.164,84	782,36	49.947,20	9.947,20	0,00
	Totale Categoria VIII	55.000,00	0,00	15.000,00		40.000,00	49.164,84	782,36	49.947,20	9.947,20	0,00
	Categoria IX										
	Poste correttive e compensative di entrate correnti										
1.09.01	Restituzioni e rimborsi diversi	0,00	20.000,00	0,00		20.000,00	33.182,94	0,00	33.182,94	13.182,94	0,00
1.09.02	Sopravvenienze passive		1.000,00	0,00		1.000,00	479,00	0,00	479,00	0,00	521,00
	Totale Categoria IX	0,00	21.000,00	0,00		21.000,00	33.661,94	0,00	33.661,94	13.182,94	521,00
	Categoria X										
	Spese non classificabili in altre voci										
1.10.01	Spese per liti, arbitraggi, risarcimenti ed accessori	0,00	0,00	0,00		0,00	0,00	0,00	0,00	0,00	0,00
1.10.03	Oneri vari straordinari		4.600,00			4.600,00	4.700,78	0,00	4.700,78	100,78	0,00
	Totale Categoria X	0,00	4.600,00	0,00		4.600,00	4.700,78	0,00	4.700,78	100,78	0,00
	TOTALE SPESE CORRENTI	1.154.700,00	117.600,00	93.559,01		1.178.740,99	1.198.607,31	102.402,55	1.301.009,86	134.425,81	12.156,94

CODIFICAZIONE	CAPITOLO DENOMINAZIONE	RESIDUI INIZIO ESERCIZIO	PAGATI	RIMASTI DA PAGARE	TOTALE	VARIAZIONI		PREVISIONI DI CASSA	PAGAMENTI		VARIAZIONI		TOTALE DEI RESIDUI
						IN AUMENTO	IN DIMINUIZIONE		IN AUMENTO	IN DIMINUIZIONE	IN AUMENTO	IN DIMINUIZIONE	
	Categoria VIII												
	Oneri tributari												
1.08.01	Imposte, tasse e tributi vari	7.128,75	2.802,00	4.326,75	7.128,75	0,00	0,00	55.000,00	51.966,84	0,00	3.033,16	5.109,11	
	Totale Categoria VIII	7.128,75	2.802,00	4.326,75	7.128,75	0,00	0,00	55.000,00	51.966,84	0,00	3.033,16	5.109,11	
	Categoria IX												
	Poste correttive e compensative di entrate correnti												
1.09.01	Restituzioni e rimborsi diversi	0,00	0,00	0,00	0,00	0,00	0,00	0,00	33.182,94	33.182,94	0,00	0,00	
1.09.02	Sopravvenienze passive	0,00	0,00	0,00	0,00	0,00	0,00	0,00	479,00	479,00	0,00	0,00	
	Totale Categoria IX	0,00	0,00	0,00	0,00	0,00	0,00	0,00	33.661,94	33.661,94	0,00	0,00	
	Categoria X												
	Spese non classificabili in altre voci												
1.10.01	Spese per liti, arbitraggi, risarcimenti ed accessori	0,00	0,00	0,00	0,00	0,00	0,00	0,00	0,00	0,00	0,00	0,00	
1.10.03	Oneri vari straordinari								4.700,78	4.700,78			
	Totale Categoria X	0,00	0,00	0,00	0,00	0,00	0,00	0,00	4.700,78	4.700,78	0,00	0,00	
	TOTALE SPESE CORRENTI	275.333,34	165.689,57	111.983,75	277.673,32	2.340,18	0,20	1.216.111,80	1.364.296,88	222.236,72	74.051,64	214.386,30	

CAPITOLO CODIFICAZIONE	DENOMINAZIONE	RESIDUI INIZIO ESERCIZIO	PAGATI	RIMASTI DA PAGARE	TOTALE	VARIAZIONI		PREVISIONI DI CASSA	PAGAMENTI	VARIAZIONI		TOTALE DEI RESIDUI
						IN AUMENTO	IN DIMINUZIONE			IN AUMENTO	IN DIMINUZIONE	
	TITOLO II											
	SPESE IN CONTO CAPITALE											
	Categoria XII											
	Acquisizione di immobilizzazioni tecniche											
2.12.01	Acquisti di impianti, attrezzature e macch.	0,00	0,00		0,00			0,00	37,00	37,00	0,00	0,00
2.12.02	Ripristini, trasformazioni e manutenzione straordinaria impianti attrezzature e macch.										0,00	
2.12.03	Acquisti di automezzi											
2.12.05	Acquisti di mobili e macchine d'ufficio	192,00	192,00		192,00		0,00	2.500,00	7.161,60	4.661,60	0,00	0,00
	Totale Categoria XII	192,00	192,00	0,00	192,00		0,00	2.500,00	7.198,60	4.698,60	0,00	0,00
	Categoria XIII											
	Partecipazione ed acquisto di valori mobiliari											
2.13.03	Acquisti titoli emessi o garantiti dallo Stato							0,00	0,00	0,00	0,00	
	Totale Categoria XIII							0,00	0,00	0,00	0,00	
	Categoria XIV											
	Concessione di crediti ed anticipazioni											
2.14.01	Versamenti in deposito								0,00	0,00		
2.14.06	Depositi a cauzione								0,00	0,00		0,00
	Totale Categoria XIV								0,00	0,00		0,00
	Categoria XV											
2.15.01	Indennità anzianità e similari al personale cessato dal servizio	0,00	0,00		0,00			0,00	0,00	0,00	0,00	0,00
	Totale Categoria XV	0,00	0,00	0,00	0,00		0,00	0,00	0,00	0,00	0,00	0,00
	TOTALE TITOLO II	192,00	192,00	0,00	192,00		0,00	2.500,00	7.198,60	4.698,60	0,00	0,00

CODIFICAZIONE	CAPITOLO DENOMINAZIONE	PREVISIONI INIZIALI		VARIAZIONI		PREVISIONI DEFINITIVE	SOMME PAGATE	SOMME DA PAGARE	SOMME IMPEGNATE	VARIAZIONI	
		IN AUMENTO	IN DIMINUIZIONE	IN AUMENTO	IN DIMINUIZIONE					IN AUMENTO	IN DIMINUIZIONE
	TOTALE TITOLO II	2.500,00	0,00	4.500,00	0,00	7.000,00	7.006,60	0,00	7.006,60	37,00	30,40
	TITOLO III										
	ESTINZIONE DI MUTUI E ANTICIPAZIONI										
3.17.01	Prelevamenti di depositi bancari					0,00	0,00		0,00	0,00	0,00
	TOTALE TITOLO III					0,00	0,00		0,00	0,00	0,00
	TITOLO IV										
	PARTITE DI GIRO										
	Categoria XXI										
4.21.01	Ritenute erariali docenti	45.000,00	0,00	11.100,00	0,00	56.100,00	55.762,80	1.072,00	56.834,80	734,80	0,00
4.21.01.03	Ritenute erariali coll. ri e dipendenti	95.000,00		5.000,00		100.000,00	90.805,90	20.122,33	110.928,23	10.928,23	
4.21.02	Ritenute previdenziali ed assistenziali	25.000,00		9.000,00	0,00	34.000,00	28.927,44	5.376,98	34.304,42	304,42	0,00
4.21.03	Ritenute previdenziali ed assistenziali coll.	5.000,00		0,00	3.300,00	1.700,00	1.805,90	80,07	1.885,97	185,97	0,00
4.21.05	Somme pagate per conto terzi	0,00		0,00	0,00		0,00	0,00	0,00	0,00	
4.21.06	Altre partite di giro						14.138,06	0,00	14.138,06	14.138,06	
	Totale Categoria XXI	170.000,00		25.100,00	3.300,00	191.800,00	191.440,10	26.651,38	218.091,48	26.291,48	0,00
	TOTALE TITOLO IV	170.000,00		25.100,00	3.300,00	191.800,00	191.440,10	26.651,38	218.091,48	26.291,48	0,00

CODIFICAZIONE	CAPITOLO DENOMINAZIONE	RESIDUI INIZIO ESERCIZIO	PAGATI	RIMASTI DA PAGARE	TOTALE	VARIAZIONI		PAGAMENTI		VARIAZIONI		TOTALE DEI RESIDUI
						IN AUMENTO	IN DIMINUIZIONE	IN AUMENTO	IN DIMINUIZIONE	IN AUMENTO	IN DIMINUIZIONE	
	ESTINZIONE DI MUTUI E ANTICIPAZIONI											
	TITOLO III											
3.17.01	Prelevamenti di depositi bancari							0,00	0,00	0,00	0,00	
	TOTALE TITOLO III							0,00	0,00	0,00	0,00	
	TITOLO IV							0,00	0,00	0,00	0,00	
	PARTITE DI GIRO											
	Categoria XXI											
4.21.01	Ritenute erariali docenti	3.132,00	3.132,00		3.132,00		0,00	45.000,00	58.894,80	13.894,80	0,00	1.072,00
4.21.01.03	Ritenute erariali coll.n e dipendenti	17.283,53	17.283,53		17.283,53		0,00	95.000,00	108.089,43	13.089,43	0,00	20.122,33
4.21.02	Ritenute previdenziali ed assistenziali	4.867,08	4.867,08		4.867,08			25.000,00	33.794,52	8.794,52		5.376,98
4.21.03	Ritenute previdenziali ed assistenziali coll.	238,46	238,46		238,46		0,00	5.000,00	2.044,36	0,00	2.955,64	80,07
4.21.05	Somme pagate per conto terzi	0,00	0,00		0,00		0,00	0,00	0,00	0,00	0,00	0,00
4.21.06	Altre partite di giro								14.138,06	14.138,06		
	Totale Categoria XXI	25.521,07	25.521,07	0,00	25.521,07		0,00	170.000,00	216.961,17	49.916,81	2.955,64	26.651,38
	TOTALE TITOLO IV	25.521,07	25.521,07	0,00	25.521,07		0,00	170.000,00	216.961,17	49.916,81	2.955,64	26.651,38

CODIFICAZIONE	CAPITOLO DENOMINAZIONE	PREVISIONI INIZIALI		VARIAZIONI		PREVISIONI DEFINITIVE	SOMME PAGATE	SOMME DA PAGARE	SOMME IMPEGNATE	VARIAZIONI	
		IN AUMENTO	IN DIMINUIZIONE	IN AUMENTO	IN DIMINUIZIONE					IN AUMENTO	IN DIMINUIZIONE
	Riepilogo dei Titoli										
	TITOLO I	1.154.700,00	93.559,01	117.600,00	0,00	1.178.740,99	1.198.607,31	102.402,55	1.301.009,86	134.425,81	12.156,94
	TITOLO II	2.500,00	0,00	4.500,00	0,00	7.000,00	7.006,60	0,00	7.006,60	37,00	30,40
	TITOL O III	0,00	0,00	0,00	0,00	0,00	0,00	0,00	0,00	0,00	0,00
	TITOLO IV	170.000,00	3.300,00	25.100,00	3.300,00	191.800,00	191.440,10	26.651,38	218.091,48	26.291,48	0,00
	TOTALE GENERALE	1.327.200,00	96.859,01	147.200,00	96.859,01	1.377.540,99	1.397.054,01	129.053,93	1.526.107,94	160.754,29	12.187,34

CODIFICAZIONE	CAPITOLO DENOMINAZIONE	RESIDUI INIZIO ESERCIZIO		PAGATI	RIMASTI DA PAGARE	TOTALE		VARIAZIONI		PREVISIONI DI CASSA	PAGAMENTI		VARIAZIONI		TOTALE DEI RESIDUI
		275.333,34	165.689,57			111.983,75	277.673,32	IN AUMENTO	IN DIMINUIZIONE		IN AUMENTO	IN DIMINUIZIONE	IN AUMENTO	IN DIMINUIZIONE	
	Riempimento dei Titoli														
	TITOLO I	275.333,34	165.689,57	111.983,75	277.673,32	2.340,18	0,20	1.216.111,80	222.236,72	74.051,64	1.364.296,88	214.386,30			
	TITOLO II	192,00	192,00	0,00	192,00	0,00	0,00	2.500,00	4.698,60	0,00	7.198,60	0,00			
	TITOLO O III								0,00	0,00					
	TITOLO IV	25.521,07	25.521,07	0,00	25.521,07	0,00	0,00	170.000,00	49.916,81	2.955,64	216.961,17	26.651,38			
	TOTALE GENERALE	301.046,41	191.402,64	111.983,75	303.366,39	2.340,18	0,20	1.388.611,80	276.852,13	77.007,28	1.588.456,65	241.037,68			

SOCIETA' ITALIANA PER LA ORGANIZZAZIONE INTERNAZIONALE

CONTO CONSUNTIVO AL 31 DICEMBRE 2010

(REDATTO AI SENSI DEL D.P.R. N. 97/2003)

DELLA SEZIONE PIEMONTE

PAGINA BIANCA

PARTE I ENTRATE - SEZIONE PIEMONTE		PREVISIONI INIZIALI	VARIAZIONI		PREVISIONI DEFINITIVE	SOMME RISCOSE	SOMME DA RISCOUTERE	TOTALE ACCERTATO	VARIAZIONI	
CODIFICAZIONE	CAPITOLO DENOMINAZIONE		IN AUMENTO	IN DIMINUZIONE					IN AUMENTO	IN DIMINUZIONE
	ENTRATE CONTRIBUTIVE									
	CATEGORIA I									
	Aliquote contributive a carico dei datori di lavoro ex/riscritti									
	QUOTE E CONTRIBUTI ASSOCIATIVI									
1.01.01	Quote annuali soci	2.110,00	390,00	0,00	2.500,00	1.500,00		1.500,00	0,00	1.000,00
	Totale Categoria I	2.110,00	390,00	0,00	2.500,00	1.500,00		1.500,00	0,00	1.000,00
	TOTALE TITOLO I	2.110,00	390,00	0,00	2.500,00	1.500,00		1.500,00	0,00	1.000,00
	TITOLO II									
	ENTRATE DERIVANTI DA TRASFERIMENTI CORRENTI									
	Categoria III									
2.03.01	Trasferimenti da parte dello Stato									
	Totale Categoria III									
	Categoria IV									
2.04.01	Trasferimenti da parte delle Regioni	26.000,00	0,00	13.000,00	13.000,00	13.000,00		13.000,00	0,00	0,00
	Totale Categoria IV	26.000,00	0,00	13.000,00	13.000,00	13.000,00		13.000,00	0,00	0,00
	Categoria V									
2.05.01	Trasferimenti da parte dei Comuni e delle province	3.000,00	0,00		3.000,00	3.000,00		3.000,00	0,00	0,00
	Totale Categoria V	3.000,00	0,00		3.000,00	3.000,00		3.000,00	0,00	0,00

PARTE I ENTRATE - SEZIONE PIEMONTE	RESIDUI INIZIO ESERCIZIO	RISCOSSI	RIMASTI DA RISCOUTERE	TOTALE	VARIAZIONI		PREVISIONI DI CASSA	RISCOSSIONI	VARIAZIONI		TOTALE DEI RESIDUI
					IN AUMENTO	IN DIMINUZIONE			IN AUMENTO	IN DIMINUZIONE	
CODIFICAZIONE	DENOMINAZIONE										
	ENTRATE CONTRIBUTIVE										
	CATEGORIA I										
	Aliquote contributive a carico dei datori di lavoro e/o iscritti										
	QUOTE E CONTRIBUTI ASSOCIATIVI										
1.01.01	Quote annuali soci						2.110,00	1.500,00			610,00
	Totale Categoria I						2.110,00	1.500,00			610,00
	TOTALE TITOLO I						2.110,00	1.500,00			610,00
	TITOLO II										
	ENTRATE DERIVANTI DA TRASFERIMENTI CORRENTI										
	Categoria III										
2.03.01	Trasferimenti da parte dello Stato										
	Totale Categoria III										
	Categoria IV										
2.04.01	Trasferimenti da parte delle Regioni						26.000,00	13.000,00	0,00	13.000,00	
	Totale Categoria IV						26.000,00	13.000,00	0,00	13.000,00	
	Categoria V										
2.05.01	Trasferimenti da parte dei Comuni e delle province						3.000,00	3.000,00	0,00	0,00	
	Totale Categoria V						3.000,00	3.000,00	0,00	0,00	

CODIFICAZIONE	CAPITOLO DENOMINAZIONE	PREVISIONI INIZIALI	VARIAZIONI		PREVISIONI DEFINITIVE	SOMME RISCOSE	SOMME DA RISCOUETERE	TOTALE ACCERTATO	VARIAZIONI	
			IN AUMENTO	IN DIMINUZIONE					IN AUMENTO	IN DIMINUZIONE
	Categoria VI									
2.06.01	Trasferimenti Sede Centrale	1.080,00	0,00	1.080,00	0,00	0,00		0,00	0,00	0,00
2.06.02	Contributi Enti Sostenitori Sezioni	30.000,00		0,00	30.000,00	30.000,00		30.000,00	0,00	0,00
	Totale Categoria VI	31.080,00	0,00	1.080,00	30.000,00	30.000,00		30.000,00	0,00	0,00
	TOTALE TITOLO II	60.080,00	0,00	14.080,00	46.000,00	46.000,00		46.000,00	0,00	0,00
	TITOLO III									
	ALTRE ENTRATE									
	Categoria VII									
	ENTRATE DERIVANTI DALLA VENDITA DI BENI E DALLA PRESTAZIONE DI SERVIZI									
3.07.01	Ricavi dalla vendita di pubblicazioni									
3.07.02	Proventi derivanti dalla prestazione di servizi					0,00		0,00	0,00	0,00
3.07.03	Realizzi cessione materiale fuori uso									
	Totale Categoria VII					0,00		0,00	0,00	0,00

CODIFICAZIONE	CAPITOLO DENOMINAZIONE	RESIDUI INIZIO ESERCIZIO	RISCOSSI	RIMASTI DA RISCOUTERE	TOTALE	VARIAZIONI		RISCOSSIONI		VARIAZIONI		TOTALE DEI RESIDUI
						IN AUMENTO	IN DIMINUZIONE	CASSA	PREVISIONI DI	IN AUMENTO	IN DIMINUZIONE	
	Categoria VI											
2.06.01	Trasferimenti Sede Centrale							1.080,00	0,00	0,00	1.080,00	
2.06.02	Contributi Enti Sostenitori Sezioni							30.000,00	30.000,00	0,00	0,00	
	Totale Categoria VI							31.080,00	30.000,00	0,00	1.080,00	
	TOTALE TITOLO II							60.080,00	46.000,00	0,00	14.080,00	
	TITOLO III											
	ALTRE ENTRATE											
	Categoria VII											
	ENTRATE DERIVANTI DALLA VENDI- TA DI BENI E DALLA PRESTAZIONE DI SERVIZI											
3.07.01	Ricavi dalla vendita di pubblicazioni											
3.07.02	Proventi derivanti dalla prestazione di servizi								0,00	0,00	0,00	
3.07.03	Realizzi cessione materiale fuori uso											
	Totale Categoria VII								0,00	0,00	0,00	

CODIFICAZIONE	CAPITOLO DENOMINAZIONE	PREVISIONI INIZIALI	VARIAZIONI		PREVISIONI DEFINITIVE	SOMME RISCOSE	SOMME DA RISCIUTTERE	TOTALE ACCERTATO	VARIAZIONI	
			IN AUMENTO	IN DIMINUZIONE					IN AUMENTO	IN DIMINUZIONE
	Categoria VIII									
	REDDITI E PROVENTI PATRIMONIALI									
3.08.02	Interessi e premi su titoli a reddito fisso									
3.08.04	Interessi attivi su mutui, depositi e c/c	0,00	10,00	0,00	10,00	0,00		0,00		10,00
	Totale Categoria VIII	0,00	10,00	0,00	10,00	0,00		0,00		10,00
	Categoria IX									
	POSTE CORRETIVE E COMPENSATIVE DI ENTRATE									
3.09.01	Recuperi e rimborsi diversi									
	Totale categoria IX									
	Categoria X									
	ENTRATE NON CLASSIFICABILI IN ALTRE VOCI									
3.10.01	Entrate eventuali					0,00		0,00		0,00
	Totale Categoria X					0,00		0,00		0,00
	TOTALE TITOLO III	0,00	10,00	0,00	10,00	0,00		0,00		10,00
	TOTALE ENTRATE CORRENTI	62.190,00	400,00	14.080,00	48.510,00	47.500,00		47.500,00		1.010,00

CODIFICAZIONE	CAPITOLO DENOMINAZIONE	RESIDUI INIZIO ESERCIZIO	RISCOSSI	RIMASTI DA RISCOUTERE	TOTALE	IN AUMENTO	VARIAZIONI IN DIMINUIZIONE	PREVISIONI DI CASSA	RISCOSSIONI	IN AUMENTO	VARIAZIONI IN DIMINUIZIONE	TOTALE DEI RESIDUI
	Categoria VIII											
	REDDITI E PROVENTI PATRIMONIALI											
3.08.02	Interessi e premi su titoli a reddito fisso											
3.08.04	Interessi attivi su mutui, depositi e c/c							0,00	0,00		0,00	
	Totale Categoria VIII							0,00	0,00		0,00	
	Categoria IX											
	POSTE CORRETTIVE E COMPENSATIVE DI ENTRATE											
3.09.01	Recuperi e rimborsi diversi											
	Totale categoria IX											
	Categoria X											
	ENTRATE NON CLASSIFICABILI IN ALTRE VOCI											
3.10.01	Entrate eventuali								0,00	0,00		
	Totale Categoria X								0,00	0,00		
	TOTALE TITOLO III							0,00	0,00	0,00	0,00	
	TOTALE ENTRATE CORRENTI							62.190,00	47.500,00	0,00	14.690,00	

CODIFICAZIONE	CAPITOLO DENOMINAZIONE	RESIDUI INIZIO ESERCIZIO	RISCOSSI	RIMASTI DA RISOLVERE	TOTALE	VARIAZIONI		RISCOSSIONI		VARIAZIONI		TOTALE DEI RESIDUI
						IN AUMENTO	IN DIMINUIZIONE	IN AUMENTO	IN DIMINUIZIONE			
	TITOLO VII											
	PARTITE DI GIRO											
	Categoria XXII											
	Partite di Giro											
7.22.01	Ritenute erariali docenti							463,38	463,38			
7.22.02.03	Ritenute erariali coll.ri e dipendenti							1.549,29	1.549,29			
7.22.03	Ritenute previdenziali ed assistenziali							1.274,75	1.274,75			
7.22.04	Ritenute previdenziali ed assistenziali coll.											
7.22.05	Rimborsi di somme pagate clerici											
7.22.06	Altre partite di giro							9.600,42	9.600,42			
	Totale Categoria XXII							12.887,84	12.887,84			
	Totale Titolo VII							12.887,84	12.887,84			

CODIFICAZIONE	CAPITOLO DENOMINAZIONE	RESIDUI IN USO ESERCIZIO	RISCOSSI	RIMASTI DA RISCOUTERE	TOTALE	VARIAZIONI		PREVISIONI DI CASSA	RISCOSSIONI	VARIAZIONI		TOTALE DEI RESIDUI
						IN AUMENTO	IN DIMINUIZIONE			IN AUMENTO	IN DIMINUIZIONE	
	RIEPILOGO DEI TITOLI											
	TITOLO I							2.110,00	1.500,00	0,00	610,00	
	TITOLO II							60.080,00	46.000,00	0,00	14.080,00	
	TITOLO III							0,00	0,00	0,00	0,00	
	TITOLO IV								0,00	0,00		
	TITOLO VII								12.887,84	12.887,84		
	TOTALE GENERALE		0,00					62.190,00	60.387,84	12.887,84	14.690,00	

CODIFICAZIONE	CAPITOLO DENOMINAZIONE	PREVISIONI INIZIALI		VARIAZIONI		PREVISIONI DEFINITIVE		SOMME PAGATE	SOMME DA PAGARE	SOMME IMPEGGATE	VARIAZIONI	
		IN AUMENTO	IN DIMINUIZIONE	IN AUMENTO	IN DIMINUIZIONE	IN AUMENTO	IN DIMINUIZIONE					
1.04.08	Fitto locali	4.692,00	0,00	2.192,00	2.500,00	2.300,45	2.300,45	0,00	199,55			
1.04.09	Manutenzione, riparazione e adattamento di locali e relativi impianti	0,00	1.500,00	0,00	1.500,00	0,00	0,00	0,00	1.500,00			
1.04.10	Spese postali e telegrafiche	2.238,00	0,00	738,00	1.500,00	864,69	117,59	982,28	0,00	517,72		
1.04.11	Spese per studi indagini e rilevazioni	0,00	0,00	0,00	0,00							
1.04.12	Spese per l'organizzazione di convegni, congressi, corsi ecc.	9.550,00	3.550,00	6.000,00	11.306,42	11.306,42		5.306,42				
1.04.14	Manutenzione, noleggio ed esercizio mezzi di trasporto		550,00	550,00	270,00	270,00		270,00	0,00	280,00		
1.04.15	Canoni d'acqua											
1.04.16	Spese per l'energia elettrica											
1.04.17	Combustibili ed energia elettrica per riscaldamento e spese per la conduzione degli impianti tecnici											
1.04.18	Oneri e compensi per speciali incarichi	0,00	0,00	0,00	0,00	2.682,78	2.682,78	2.682,78	0,00			
1.04.19	Trasporti e facchinaggi		4.100,00	4.100,00	4.050,00	4.050,00		4.050,00	0,00	50,00		
1.04.20	Premi di assicurazione	0,00	0,00	0,00	0,00					0,00		
	Totale Categoria IV	21.140,00	6.560,00	8.240,00	19.460,00	25.686,42	117,59	25.804,01	9.327,34	2.983,33		

CODIFICAZIONE	CAPITOLO DENOMINAZIONE	RESIDUI INIZIO ESERCIZIO	PAGATI	RIMASTI DA PAGARE	TOTALE	VARIAZIONI		PREVISIONI DI CASSA	PAGAMENTI		VARIAZIONI		TOTALE DEI RESIDUI
						IN AUMENTO	IN DIMINUZIONE		IN AUMENTO	IN DIMINUZIONE	IN AUMENTO	IN DIMINUZIONE	
1.04.08	Fitto locali							4.692,00	2.300,45	0,00	2.391,55		
1.04.09	Manutenzione, riparazione e adattamento di locali e relativi impianti							0,00	0,00	0,00	0,00		
1.04.10	Spese postali e telegrafiche							2.238,00	864,69	0,00	1.373,31		117,59
1.04.11	Spese per studi indagini e rilevazioni												
1.04.12	Spese per l'organizzazione di convegni, congressi, corsi ecc.							9.550,00	11.306,42	1.756,42	0,00		
1.04.14	Manutenzione, noleggio ed esercizio mezzi di trasporto								270,00	270,00			
1.04.15	Canoni d'acqua												
1.04.16	Spese per l'energia elettrica												
1.04.17	Combustibili ed energia elettrica per riscaldamento e spese per la conduzione degli impianti tecnici												
1.04.18	Oneri e compensi per speciali incarichi							0,00	2.682,78	2.682,78	0,00		
1.04.19	Trasporti e facchinaggi								4.050,00	4.050,00			
1.04.20	Premi di assicurazione							0,00					
	Totale Categoria IV							21.140,00	25.686,42	9.507,34	4.960,92		117,59

CODIFICAZIONE	CAPITOLO DENOMINAZIONE	PREVISIONI INIZIALI		PREVISIONI DEFINITIVE		SOMME PAGATE	SOMME DA PAGARE	SOMME IMPEGNATE	VARIAZIONI	
		IN AUMENTO	IN DIMINUIZIONE	IN AUMENTO	IN DIMINUIZIONE				IN AUMENTO	IN DIMINUIZIONE
	Categoria IX									
	Poste correttive e compensative di entrate correnti									
1.09.01	Restituzioni e rimborsi diversi									
1.09.02	Sopravvenienze passive									
	Totale Categoria IX									
	Categoria X									
	Spese non classificabili in altre voci									
1.10.01	Spese per liti, arbitraggi, risarcimenti ed accessori					0,00		0,00		0,00
1.10.03	Oneri vari straordinari					7,19		7,19		7,19
	Totale Categoria X					7,19		7,19		7,19
	TOTALE SPESE CORRENTI	42.190,00	8.710,00	12.390,00	38.510,00	45.436,98	886,43	46.323,41	11.872,18	4.058,77

CODIFICAZIONE	CAPITOLO DENOMINAZIONE	PREVISIONI INIZIALI		VARIAZIONI		PREVISIONI DEFINITIVE		SOMME PAGATE	SOMME DA PAGARE	SOMME IMPEGNATE	VARIAZIONI	
		IN AUMENTO	IN DIMINUIZIONE	IN AUMENTO	IN DIMINUIZIONE	IN AUMENTO	IN DIMINUIZIONE					
	Concessione di crediti ed anticipazioni											
	Categoria XIV											
2.14.01	Rimborsi di anticipazioni passive	20.000,00		20.000,00			0,00	0,00		0,00		0,00
2.14.06	Depositi a cauzione											
	Totale Categoria XIV	20.000,00		20.000,00			0,00	0,00		0,00		0,00
	Categoria XV											
2.15.01	Indennità anzianità e similari al personale cessato dal servizio											
	Totale Categoria XV											
	TOTALE TITOLO II	20.000,00	500,00	20.000,00		500,00	0,00	0,00		0,00	0,00	500,00
	TITOLO III											
	ESTINZIONE DI MUTUI E ANTICIPAZIONI											
3.17.01	Prelevamenti di depositi bancari						0,00	0,00		0,00		0,00
	TOTALE TITOLO III						0,00	0,00		0,00		0,00
	TITOLO IV											
	PARTITE DI GIRO											
	Categoria XXI											
4.21.01	Ritenute erariali docenti e professionisti		2.000,00			2.000,00	288,38	175,00	463,38		0,00	1.536,62
4.21.01.03	Ritenute erariali coll. ri e dipendenti		1.650,00			1.650,00	1.456,76	92,53	1.549,29		0,00	100,71
4.21.02	Ritenute previdenziali ed assistenziali		1.250,00			1.250,00	1.100,78	173,97	1.274,75		24,75	
4.21.03	Ritenute previdenziali ed assistenziali coll.											
4.21.05	Somme pagate per conto terzi											
4.21.06	Altre partite di giro		4.900,00			4.900,00	12.446,34	441,50	12.887,84		9.625,17	1.637,33
	Totale Categoria XXI		4.900,00			4.900,00	12.446,34	441,50	12.887,84		9.625,17	1.637,33
	TOTALE TITOLO IV		4.900,00			4.900,00	12.446,34	441,50	12.887,84		9.625,17	1.637,33

CODIFICAZIONE	CAPITOLO DENOMINAZIONE	RESIDUI INIZIO ESERCIZIO	PAGATI	RIMASTI DA PAGARE	TOTALE	VARIAZIONI		PREVISIONI DI CASSA	PAGAMENTI	VARIAZIONI		TOTALE DEI RESIDUI
						IN AUMENTO	IN DIMINUIZIONE			IN AUMENTO	IN DIMINUIZIONE	
	Concessione di crediti ed anticipazioni Categoria XIV							20.000,00	0,00	0,00	20.000,00	
2.14.01	Rimborsi di anticipazioni passive							0,00	0,00	0,00	0,00	
2.14.06	Depositi a cauzione							20.000,00	0,00	0,00	20.000,00	
	Totale Categoria XIV							20.000,00	0,00	0,00	20.000,00	
	Categoria XV											
2.15.01	Indennita' anzianita' e similari al personale cessato dal servizio											
	Totale Categoria XV											
	TOTALE TITOLO II							20.000,00	0,00	0,00	20.000,00	
	TITOLO III											
	ESTINZIONE DI MUTUI E ANTICIPAZIONI											
3.17.01	Prelevamenti di depositi bancari								0,00	0,00	0,00	
	TOTALE TITOLO III								0,00	0,00	0,00	
	TITOLO IV											
	PARTITE DI GIRO											
	Categoria XXI											
4.21.01	Ritenute erariali docenti								288,38	288,38		175,00
4.21.01.03	Ritenute erariali coll. ri e dipendenti	305,19	305,19		305,19				1.761,95	1.761,95		92,53
4.21.02	Ritenute previdenziali ed assistenziali	178,29	178,29		178,29				1.279,07	1.279,07		173,97
4.21.03	Ritenute previdenziali ed assistenziali coll.											
4.21.05	Somme pagate per conto terzi		0,00		0,00				0,00	0,00		
4.21.06	Altre partite di giro											
	Totale Categoria XXI	483,48	483,48	0,00	483,48	0,00			9.600,42	9.600,42		441,50
	TOTALE TITOLO IV	483,48	483,48	0,00	483,48	0,00			12.929,82	12.929,82		441,50

CODIFICAZIONE	CAPITOLO DENOMINAZIONE	PREVISIONI INIZIALI		VARIAZIONI		PREVISIONI DEFINITIVE	SOMME PAGATE	SOMME DA PAGARE	SOMME		VARIAZIONI	
		IN AUMENTO	IN DIMINUIZIONE	IN AUMENTO	IN DIMINUIZIONE				IMPEGNATE	IN AUMENTO	IN DIMINUIZIONE	
	Riepilogo dei Titoli											
	TITOLO I	42.190,00	12.390,00	8.710,00		38.510,00	45.436,98	886,43	46.323,41	11.872,16		4.058,77
	TITOLO II	20.000,00	20.000,00	500,00		500,00	0,00	0,00	0,00	0,00		500,00
	TITOLO III						0,00	0,00	0,00	0,00		0,00
	TITOLO IV	0,00	0,00	4.900,00		4.900,00	12.446,34	441,50	12.887,84	9.625,17		1.637,33
	TOTALE GENERALE	62.190,00	32.390,00	14.110,00		43.910,00	57.883,32	1.327,93	59.211,25	21.497,35		6.196,10

CODIFICAZIONE	CAPITOLO DENOMINAZIONE	RESIDUI INIZIO ESERCIZIO	PAGATI	RIMASTI DA PAGARE	TOTALE	VARIAZIONI		PREVISIONI DI CASSA	PAGAMENTI	VARIAZIONI		TOTALE DEI RESIDUI
						IN AUMENTO	IN DIMINUIZIONE			IN AUMENTO	IN DIMINUIZIONE	
	Riepilogo dei Titoli											
	TITOLO I	600,21	13.577,21		13.577,21	12.977,00		42.190,00	59.014,19	24.920,63	8.096,44	886,43
	TITOLO II							20.000,00	0,00	0,00	20.000,00	
	TITOLO III								0,00	0,00	0,00	
	TITOLO IV	483,48	483,48		483,48	0,00	0,00	0,00	12.929,82	12.929,82	0,00	441,50
	TOTALE GENERALE	1.083,69	14.060,69		14.060,69	12.977,00		62.190,00	71.944,01	37.850,45	28.096,44	1.327,93

SOCIETA' ITALIANA PER LA ORGANIZZAZIONE INTERNAZIONALE

CONTO CONSUNTIVO AL 31 DICEMBRE 2010
(REDATTO AI SENSI DEL D.P.R. N. 97/2003)

DELLA SEZIONE LOMBARDIA

PAGINA BIANCA

CODIFICAZIONE	CAPITOLO DENOMINAZIONE	PREVISIONI INIZIALI		VARIAZIONI		PREVISIONI DEFINITIVE	SOMME RISCOSE	SOMME DA RISCOUTERE	TOTALE ACCERTATO	VARIAZIONI	
		IN AUMENTO	IN DIMINUIZIONE	IN AUMENTO	IN DIMINUIZIONE					IN AUMENTO	IN DIMINUIZIONE
	Categoria VI										
2.06.01	Trasferimenti Sede Centrale	720,00	720,00	0,00	720,00	0,00	0,00	0,00	0,00	0,00	0,00
2.06.02	Trasferimenti alle Sezioni					0,00	0,00	0,00	0,00		
	Totale Categoria VI	720,00	720,00	0,00	720,00	0,00	0,00	0,00	0,00	0,00	0,00
	TOTALE TITOLO II	720,00	720,00	0,00	720,00	0,00	0,00	0,00	0,00	0,00	0,00
	TITOLO III										
	ALTRE ENTRATE										
	Categoria VII										
	ENTRATE DERIVANTI DALLA VENDITA DI BENI E DALLA PRESTAZIONE DI SERVIZI										
3.07.01	Ricavi dalla vendita di pubblicazioni										
3.07.02	Proventi derivanti dalla prestazione di servizi	9.000,00	1.000,00	0,00	1.000,00	8.000,00	7.400,00	0,00	7.400,00	0,00	600,00
3.07.03	Realizzi cessione materiale fuori uso										
	Totale Categoria VII	9.000,00	1.000,00	0,00	1.000,00	8.000,00	7.400,00	0,00	7.400,00	0,00	600,00

CODIFICAZIONE	CAPITOLO DENOMINAZIONE	PREVISIONI INIZIALI		VARIAZIONI		PREVISIONI DEFINITIVE	SOMME RISCOSE	SOMME DA RISCOUTERE	TOTALE ACCERTATO	VARIAZIONI	
		IN AUMENTO	IN DIMINUIZIONE	IN AUMENTO	IN DIMINUIZIONE						
	•										
	•										
	•										
	•										
	•										
	•										
	•										
3.08.02	REDDITI E PROVENTI PATRIMONIALI										
	Interessi e premi su titoli a reddito fisso										
3.08.04	Interessi attivi su mutui, depositi e c/c						0,00		0,00		0,00
	Totale Categoria VIII						0,00		0,00		0,00
	Categoria IX										
	POSTE CORRETTIVE E COMPENSATIVE DI ENTRATE										
3.09.01	Recuperi e rimborsi diversi										
	Totale categoria IX										
	Categoria X										
	ENTRATE NON CLASSIFICABILI IN ALTRE VOCI										
3.10.01	Entrate eventuali										
	Totale Categoria X										
	TOTALE TITOLO III	9.000,00	0,00	1.000,00	8.000,00	7.400,00	0,00	7.400,00	0,00	600,00	600,00
	TOTALE ENTRATE CORRENTI	11.027,00	593,00	1.720,00	9.900,00	9.562,00	0,00	9.562,00	262,00	600,00	600,00

CODIFICAZIONE	CAPITOLO DENOMINAZIONE	RESIDUI INIZIO ESERCIZIO	RISCOSSI	RIMASTI DA RISCUOTERE	TOTALE	VARIAZIONI		PREVISIONI DI		RISCOSSIONI		VARIAZIONI		TOTALE DEI RESIDUI
						IN AUMENTO	IN DIMINUIZIONE	CASSA		IN AUMENTO	IN DIMINUIZIONE			
	Categoria VIII													
	REDDITI E PROVENTI PATRIMONIALI													
3.08.02	Interessi e premi su titoli a reddito fisso													
3.08.04	Interessi attivi su mutui, depositi e c/c							0,00		0,00		0,00		0,00
	Totale Categoria VIII							0,00		0,00		0,00		0,00
	Categoria IX													
	POSTE CORRETIVE E COMPENSATIVE DI ENTRATE													
3.09.01	Recuperi e rimborsi diversi													
	Totale categoria IX													
	Categoria X													
	ENTRATE NON CLASSIFICABILI IN ALTRE VOCI													
3.10.01	Entrate eventuali													
	Totale Categoria X													
	TOTALE TITOLO III							9.000,00		7.400,00		0,00		1.600,00
	TOTALE ENTRATE CORRENTI							11.027,00		9.562,00		855,00		2.320,00

PARTI, II SPESE - SEZIONE LOMBARDA	CAPITOLO DENOMINAZIONE	PREVISIONI INIZIALI		VARIAZIONI		PREVISIONI DEFINITIVE	SOMME PAGATE	SOMME DA PAGARE	TOTALE	
		IN AUMENTO	IN DIMINUIZIONE	IN AUMENTO	IN DIMINUIZIONE				ACCERTATO	IN AUMENTO
	TITOLO I									
	SPESE CORRENTI									
	Categoria I									
	Spese per gli Organi dell'Ente									
1.01.02	Compensi, indennità e rimborsi ai componenti gli organi collegiali di amm.ne	1.500,00		1.500,00		1.500,00	1.206,51	0,00	1.206,51	0,00
1.01.03	Compensi, indennità e rimborsi ai componenti il collegio dei revisori									293,49
	Totale Categoria I	1.500,00		1.500,00		1.500,00	1.206,51	0,00	1.206,51	293,49
	Categoria II									
	Oneri per il personale di attività di servizio									
1.02.01	Stipendi ed altri assegni fissi al personale									
1.02.02	Compensi per lavoro straordinario									
1.02.03	Indennità e rimborso spese trasporto per missioni all'interno						0,00			0,00

CODIFICAZIONE	CAPITOLO DENOMINAZIONE	PREVISIONI INIZIALI		VARIAZIONI		PREVISIONI DEFINITIVE	SOMME PAGATE	SOMME DA PAGARE	TOTALE ACCERTATO	VARIAZIONI	
				IN AUMENTO	IN DIMINUIZIONE					IN AUMENTO	IN DIMINUIZIONE
1.04.08	Fitto locali	1.440,00			1.440,00	0,00	0,00	0,00	0,00		0,00
1.04.09	Manutenzione, riparazione e adattamento di locali e relativi impianti	680,00			680,00	0,00	0,00	0,00	0,00		0,00
1.04.10	Spese postali e telegrafiche	400,00		600,00	0,00	1.000,00	741,26	0,00	741,26		258,74
1.04.11	Spese per studi indagini e rilevazioni	0,00		0,00	0,00	0,00	0,00	0,00	0,00		0,00
1.04.12	Spese per l'organizzazione e di convegni, congressi, corsi ecc.	2.000,00		4.000,00	0,00	6.000,00	1.590,47	1.600,00	3.190,47		2.809,53
1.04.14	Manutenzione, noleggio ed esercizio mezzi di trasporto										
1.04.15	Canoni d'acqua										
1.04.16	Spese per l'energia elettrica										
1.04.17	Combustibili ed energia elettrica per riscaldamento e spese per la conduzione degli impianti tecnici										
1.04.18	Oneri e compensi per speciali incarichi	6.000,00			6.000,00		8.000,00	0,00	8.000,00		0,00
1.04.19	Trasporti e facchinaggi										
1.04.20	Premi di assicurazione										
	Totale Categoria IV	11.690,00		4.650,00	8.140,00	8.200,00	11.106,73	1.600,00	12.706,73		3.493,27

CODIFICAZIONE	CAPITOLO DENOMINAZIONE	RESIDUI INIZIO ESERCIZIO	PAGATI	RIMASTI DA PAGARE	TOTALE	VARIAZIONI		PREVISIONI DI CASSA	PAGAMENTI	VARIAZIONI		TOTALE DEI RESIDUI
						IN AUMENTO	IN DIMINUZIONE			IN AUMENTO	IN DIMINUZIONE	
1.04.08	Fitto locali							1.440,00	0,00		1.440,00	
1.04.09	Manutenzione, riparazione e adattamento di locali e relativi impianti							680,00	0,00	0,00	680,00	
1.04.10	Spese postali e telegrafiche							400,00	741,26	341,26	0,00	
1.04.11	Spese per studi indagini e rilevazioni							0,00	0,00	0,00		
1.04.12	Spese per l'organizzazione e di convegni, congressi, corsi ecc.		0,00		0,00	0,00	2.000,00	1.590,47	0,00	409,53	1.600,00	
1.04.14	Manutenzione, noleggio ed esercizio mezzi di trasporto											
1.04.15	Canoni d'acqua											
1.04.16	Spese per l'energia elettrica											
1.04.17	Combustibili ed energia elettrica per riscaldamento e spese per la conduzione degli impianti tecnici											
1.04.18	Oneri e compensi per speciali incarichi							6.000,00	8.000,00	2.000,00	0,00	0,00
1.04.19	Trasporti e facchinaggi											
1.04.20	Premi di assicurazione											
	Totale Categoria IV		0,00		0,00	0,00	11.690,00	11.106,73	2.341,26	2.924,53	1.600,00	

CODIFICAZIONE	CAPITOLO DENOMINAZIONE	RESIDUI INIZIO ESERCIZIO	PAGATI	RIMASTI DA PAGARE	TOTALE	VARIAZIONI		PREVISIONI DI		PAGAMENTI		VARIAZIONI		TOTALE DEI RESIDUI
						IN AUMENTO	IN DIMINUIZIONE	CASSA		IN AUMENTO	IN DIMINUIZIONE			
	Categoria IX													
	Poste correttive e compensative di entrate correnti													
1.09.01	Restituzioni e rimborsi diversi													
1.09.02	Sopravvenienze passive													
	Totale Categoria IX													
	Categoria X													
	Spese non classificabili in altre voci													
1.10.01	Spese per liti, arbitraggi, risarcimenti ed accessori													
1.10.03	Oneri vari straordinari													
	Totale Categoria X													
	TOTALE SPESE CORRENTI		0,00		0,00	0,00	0,00	11.840,00	12.527,69	3.612,22	2.924,53	1.600,00		

CODIFICAZIONE	CAPITOLO DENOMINAZIONE	PREVISIONI INIZIALI		VARIAZIONI		PREVISIONI DEFINITIVE	SOMME PAGATE	SOMME DA PAGARE	TOTALE ACCERTATO	VARIAZIONI	
		IN AUMENTO	IN DIMINUIZIONE	IN AUMENTO	IN DIMINUIZIONE						
	Categoria XIV										
	Concessione di crediti ed anticipazioni										
2.14.01	Versamenti in deposito										
2.14.06	Depositi a cauzione										
	Totale Categoria XIV										
	Categoria XV										
2.15.01	Indennita' anzianita' e similari al personale cessato dal servizio										
	Totale Categoria XV										
	TOTALE TITOLO II										
	TITOLO IV										
	PARTITE DI GIRO										
	Categoria XXI										
4.21.01	Ritenute erariali		1.000,00			1.000,00	500,00	500,00	1.000,00		
4.21.02	Ritenute previdenziali ed assistenziali										
4.21.03	Ritenute diverse										
4.21.04	Trattenute a favore di terzi										
4.21.05	Somme pagate per conto terzi										
	Totale Categoria XXI		1.000,00			1.000,00	500,00	500,00	1.000,00		
	TOTALE TITOLO VII		1.000,00			1.000,00	500,00	500,00	1.000,00		

CODIFICAZIONE	CAPITOLO DENOMINAZIONE	RESIDUI INIZIO ESERCIZIO	PAGATI	RIMASTI DA PAGARE	TOTALE	VARIAZIONI		PREVISIONI DI CASSA		PAGAMENTI		VARIAZIONI		TOTALE DEI RESIDUI
						IN AUMENTO	IN DIMINUZIONE	IN AUMENTO	IN DIMINUZIONE	IN AUMENTO	IN DIMINUZIONE	IN AUMENTO	IN DIMINUZIONE	
	Categoria XIV													
	Concessione di crediti ed anticipazioni													
2.14.01	Versamenti in deposito													
2.14.06	Depositi a cauzione													
	Totale Categoria XIV													
	Categoria XV													
2.15.01	Indennità' anzianità' e similari al personale cessato dal servizio													
	Totale Categoria XV													
	TOTALE TITOLO II													
	TITOLO IV													
	PARTITE DI GIRO													
	Categoria XXI													
4.21.01	Ritenute erariali									500,00		500,00		
4.21.02	Ritenute previdenziali ed assistenziali													
4.21.03	Ritenute diverse													
4.21.04	Trattenute a favore di terzi													
4.21.05	Somme pagate per conto terzi													
	Totale Categoria XXI									500,00		500,00		
	TOTALE TITOLO VII									500,00		500,00		

CODIFICAZIONE	CAPITOLO DENOMINAZIONE	PREVISIONI INIZIALI		VARIAZIONI		PREVISIONI DEFINITIVE	SOMME PAGATE	SOMME DA PAGARE	TOTALE ACCERTATO	VARIAZIONI	
		IN AUMENTO	IN DIMINUIZIONE	IN AUMENTO	IN DIMINUIZIONE					IN AUMENTO	IN DIMINUIZIONE
	Riepilogo dei Titoli										
	TITOLO I	11.840,00	8.140,00	6.200,00	8.140,00	9.900,00	12.527,69	1.600,00	14.127,69	8.014,45	3.786,76
	TITOLO II						0,00				
	TITOLO IV			1.000,00	0,00	1.000,00	500,00	500,00	1.000,00	0,00	0,00
	TOTALE GENERALE	11.840,00	8.140,00	7.200,00	8.140,00	10.900,00	13.027,69	2.100,00	15.127,69	8.014,45	3.786,76

CODIFICAZIONE	CAPITOLO DENOMINAZIONE	RESIDUI INIZIO ESERCIZIO	PAGATI	RIMASTI DA PAGARE	TOTALE	VARIAZIONI		PREVISIONI DI CASSA	PAGAMENTI	VARIAZIONI		TOTALE DEI RESIDUI
						IN AUMENTO	IN DIMINUIZIONE			IN AUMENTO	IN DIMINUIZIONE	
	Riepilogo dei Titoli											
	TITOLO I		0,00	0,00	0,00	0,00	0,00	11.840,00	12.527,69	3.612,22	2.924,53	1.600,00
	TITOLO II											
	TITOLO VII								500,00			
	TOTALE GENERALE		0,00	0,00	0,00	0,00	0,00	11.840,00	13.027,69	4.112,22	2.924,53	1.600,00

SOCIETA' ITALIANA PER LA ORGANIZZAZIONE INTERNAZIONALE

CONTO CONSUNTIVO AL 31 DICEMBRE 2010+
(REDATTO AI SENSI DEL D.P.R. N. 97/2003)

DELLA SEZIONE CAMPANIA

PAGINA BIANCA

CODIFICAZIONE	CAPITOLO DENOMINAZIONE	PREVISIONI INIZIALI		VARIAZIONI		PREVISIONI DEFINITIVE	SOMME RISCOSE	SOMME DA RISCUOTERE	TOTALE ACCERTATO	VARIAZIONI	
		IN AUMENTO	IN DIMINUZIONE	IN AUMENTO	IN DIMINUZIONE						
	Categoria VIII										
	REDDITI E PROVENTI PATRIMONIALI										
3.08.02	Interessi e premi su titoli a reddito fisso	0,00	0,00	0,00	0,00	0,00	0,00	0,00	0,00	0,00	0,00
3.08.04	Interessi attivi su mutui, depositi e c/c	43,00	0,00	41,60	1,40	0,00	0,00	0,00	0,00	0,00	1,40
	Totale Categoria VIII	43,00	0,00	41,60	1,40	0,00	0,00	0,00	0,00	0,00	1,40
	Categoria IX										
	POSTE CORRETTIVE E COMPENSATIVE DI ENTRATE										
3.09.01	Recuperi e rimborsi diversi					0,00	0,00		0,00	0,00	
	Totale categoria IX		0,00			0,00	0,00		0,00	0,00	
	Categoria X										
	ENTRATE NON CLASSIFICABILI IN ALTRE VOCI										
3.10.01	Entrate eventuali	100,00	0,00	100,00	0,00	0,00	0,00		0,00	0,00	0,00
	Totale Categoria X	100,00	0,00	100,00	0,00	0,00	0,00		0,00	0,00	0,00
	TOTALE TITOLO III	70.143,00	0,00	6.560,00	63.583,00	48.050,00	13.200,00	61.250,00	0,00	0,00	2.333,00
	TOTALE ENTRATE CORRENTI	98.272,38	232,00	6.992,38	91.512,00	75.179,38	14.300,00	89.479,38	300,38	2.333,00	

CAPITOLO CODIFICAZIONE	DENOMINAZIONE	PREVISIONI INIZIALI		VARIAZIONI		PREVISIONI DEFINITIVE	SOMME RISCOSE	SOMME DA RISCUOTTERE	TOTALE ACCERTATO	VARIAZIONI	
		IN AUMENTO	IN DIMINUIZIONE	IN AUMENTO	IN DIMINUIZIONE						
	TITOLO IV										
	ENTRATE PER ALIENAZIONE DI BENI PATRIMONIALI E RISCOSSIONE DI CREDITI										
	Categoria XII										
	ALIENAZIONE DI IMMOBILIZZAZIONI TECNICHE										
4.12.01	Alienazioni di immobilizzazioni tecniche										
	Totale Categoria XII										
	Categoria XIII										
	REALIZZI DI VALORI MOBILIARI										
4.13.03	Realizzo di titoli emessi garantiti dallo Stato	0,00	0,00	0,00	0,00	0,00	0,00		0,00	0,00	0,00
4.13.06	Realizzo di altri titoli di credito										
	Totale Categoria XIII	0,00	0,00	0,00	0,00	0,00	0,00		0,00	0,00	0,00
	Categoria XIV										
	RISCOSSIONE DI CREDITI										
4.14.01	Prelevamenti di depositi bancari										
4.14.05	Ritiro di depositi a cauzione presso terzi										
4.14.06	Riscossione di crediti diversi										
	Totale Categoria XIV										
	Totale Titolo IV	0,00	0,00	0,00	0,00	0,00	0,00		0,00	0,00	0,00

CODIFICAZIONE	CAPITOLO DENOMINAZIONE	PREVISIONI INIZIALI		VARIAZIONI		PREVISIONI DEFINITIVE	SOMME PAGATE	SOMME DA PAGARE	SOMME IMPEGNATE	VARIAZIONI	
		IN AUMENTO	IN DIMINUIZIONE	IN AUMENTO	IN DIMINUIZIONE						
1.02.04	Indennità e rimborso spese trasporto per missioni all'estero										
1.02.06	Oneri previdenziali e assistenziali a carico dell'Ente	6.500,00				6.500,00	5.468,46	953,64	6.422,10	0,00	77,90
1.02.07	Altri oneri sociali a carico dell'Ente					0,00	0,00	0,00	0,00	0,00	
1.02.08	Corsi per il personale e partecipazioni alle spese per i corsi indetti da Enti, istituzioni e amministrazioni varie										
	Totale Categoria II	26.500,00				26.500,00	27.967,98	953,64	28.921,62	2.499,52	77,90
	Categoria IV										
	Spese per l'acquisto di beni di consumo e di servizi										
1.04.01	Acquisto di libri, riviste e giornali ed altre pubblicazioni	700,00	0,00	93,90		606,10	631,10		631,10	25,00	0,00
1.04.02	Spese per acquisto di materiali di consumo e per il noleggio di materiale tecnico	600,00	0,00	300,00		300,00	184,70	0,00	184,70	0,00	115,30
1.04.03	Spese di rappresentanza										
1.04.04	Spese per il funzionamento di comitati										
1.04.05	Spese per accertamenti sanitari										
01.04.06	Spese pulizia	1.800,00		1.800,00		0,00	1.950,00		1.950,00	1.950,00	

CODIFICAZIONE	CAPITOLO DENOMINAZIONE	PREVISIONI INIZIALI		VARIAZIONI		PREVISIONI DEFINITIVE	SOMME PAGATE	SOMME DA PAGARE	SOMME IMPEGNATE	VARIAZIONI	
		IN AUMENTO	IN DIMINUZIONE	IN AUMENTO	IN DIMINUZIONE						
1.04.08	Fitto locali	15.600,00		48,00	0,00	15.648,00	15.798,00	0,00	15.798,00	150,00	0,00
1.04.09	Manutenzione, riparazione e adattamento di locali e relativi impianti	500,00		3.316,20	0,00	3.816,20	1.064,70	0,00	1.064,70	0,00	2.751,50
1.04.10	Spese postali e telefoniche	1.700,00		77,50	0,00	1.777,50	1.985,08	0,00	1.985,08	207,58	0,00
1.04.11	Spese per studi indagini e rilevazioni										
1.04.12	Spese per l'organizzazione di convegni, congressi, corsi ecc.	48.000,00		0,00	18.000,00	30.000,00	43.801,84	0,00	43.801,84	13.801,84	0,00
1.04.14	Manutenzione, noleggio ed esercizio mezzi di trasporto	0,00				0,00	0,00	0,00	0,00	0,00	
1.04.15	Canoni d'acqua	300,00			157,01	142,99	184,59	0,00	184,59	41,60	0,00
1.04.16	Spese per l'energia elettrica	1.000,00		0,00	427,63	572,37	671,00	0,00	671,00	98,63	0,00
1.04.17	Combustibili ed energia elettrica per riscaldamento e spese per la conduzione degli impianti tecnici	1.300,00		0,00	769,80	530,20	764,69	0,00	764,69	234,49	0,00
1.04.18	Oneri e compensi per speciali incarichi	17.500,00		0,00	17.500,00	0,00	2.000,00	0,00	2.000,00	2.000,00	0,00
1.04.19	Trasporti e facchinaggi	0,00				0,00	0,00	0,00	0,00	0,00	0,00
1.04.20	Premi di assicurazione	750,00		0,00	48,56	701,44	701,44	0,00	701,44	0,00	0,00
	Totale Categoria IV	89.750,00		3.441,70	39.096,90	54.094,80	69.737,14	0,00	69.737,14	18.509,14	2.866,80

CODIFICAZIONE	CAPITOLO DENOMINAZIONE	RESIDUI INIZIO ESERCIZIO	PAGATI	RIMASTI DA PAGARE	TOTALE	VARIAZIONI		PAGAMENTI		VARIAZIONI		TOTALE DEI RESIDUI
						IN AUMENTO	IN DIMINUIZIONE	IN AUMENTO	IN DIMINUIZIONE	IN AUMENTO	IN DIMINUIZIONE	
1.04.08	Fitto locali							15.600,00	15.798,00	198,00	0,00	
1.04.09	Manutenzione, riparazione e adattamento di locali e relativi impianti							500,00	1.064,70	564,70	0,00	
1.04.10	Spese postali e telefoniche							1.700,00	1.985,08	285,08	0,00	
1.04.11	Spese per studi indagini e rilevazioni											
1.04.12	Spese per l'organizzazione di convegni, congressi, corsi ecc.							48.000,00	43.801,84	0,00	4.198,16	
1.04.14	Manutenzione, noleggio ed esercizio mezzi di trasporto							0,00	0,00	0,00	0,00	
1.04.15	Canoni d'acqua							300,00	184,59	0,00	115,41	
1.04.16	Spese per l'energia elettrica							1.000,00	671,00	0,00	329,00	
1.04.17	Combustibili ed energia elettrica per riscaldamento e spese per la conduzione degli impianti tecnici							1.300,00	764,69	0,00	535,31	
1.04.18	Oneri e compensi per speciali incarichi							17.500,00	2.000,00	0,00	15.500,00	
1.04.19	Trasporti e facchinaggi							0,00	0,00	0,00	0,00	
1.04.20	Premi di assicurazione							750,00	701,44	0,00	48,56	
	Totale Categoria IV							89.750,00	69.737,14	1.197,78	21.210,64	

CODIFICAZIONE	CAPITOLO DENOMINAZIONE	PREVISIONI INIZIALI		VARIAZIONI		PREVISIONI DEFINITIVE	SOMME PAGATE	SOMME DA PAGARE	SOMME IMPEGNATE	VARIAZIONI	
		IN AUMENTO	IN DIMINUIZIONE	IN AUMENTO	IN DIMINUIZIONE						
	Poste correttive e compensative di entrate correnti										
1.09.01	Restituzioni e rimborsi diversi			0,00		0,00	0,00	0,00	0,00	0,00	0,00
1.09.02	Sopravvenienze passive			0,00		0,00	0,00	0,00	0,00	0,00	0,00
	Totale Categoria IX			0,00		0,00	0,00	0,00	0,00	0,00	0,00
	Categoria X										
	Spese non classificabili in altre voci										
1.10.01	Spese per liti, arbitraggi, risarcimenti ed accessori			6.500,00	0,00	6.500,00	6.500,00		6.500,00		0,00
1.10.03	Oneri vari straordinari						2.716,47		2.716,47		2.716,47
	Totale Categoria X			6.500,00	0,00	6.500,00	9.216,47		9.216,47		2.716,47
	TOTALE SPESE CORRENTI	92.298,00	36.441,70	87.274,80	41.464,90	108.401,42	953,64	109.355,06	25.024,96	2.944,70	

CODIFICAZIONE	CAPITOLO DENOMINAZIONE	PREVISIONI INIZIALI		VARIAZIONI		PREVISIONI DEFINITIVE	SOMME PAGATE	SOMME DA PAGARE	SOMME IMPEGNATE	VARIAZIONI	
		IN AUMENTO	IN DIMINUZIONE	IN AUMENTO	IN DIMINUZIONE						
	Categoria XIV										
	Concessione di crediti ed anticipazioni										
2.14.01	Versamenti in deposito										
2.14.06	Depositi a cauzione										
	Totale Categoria XIV										
	Categoria XV										
2.15.01	Indennità 'anzianità' e similari al personale cessato dal servizio										
	Totale Categoria XV										
	TOTALE TITOLO II	500,00	354,80	0,00	145,20	145,20	145,20	0,00	145,20	0,00	0,00
	TITOLO IV										
	PARTITE DI GIRO										
	Categoria XXI										
4.21.01	Ritenute erariali docenti	6.800,00			6.800,00	7.403,53	7.403,53	0,00	7.403,53	603,53	
4.21.01.03	Ritenute erariali coll.r.i e dipendenti	800,00			800,00	991,45	991,45	385,17	1.376,62	576,62	
4.21.02	Ritenute previdenziali ed assistenziali	2.100,00			2.100,00	1.758,54	302,36	2.060,90	2.060,90	0,00	39,10
4.21.03	Ritenute previdenziali ed assistenziali coll.										
4.21.05	Somme pagate per conto terzi					0,00	0,00	0,00	0,00	0,00	
	Totale Categoria XXI	9.700,00		9.700,00	9.700,00	10.153,52	687,53	10.841,05	10.841,05	1.180,15	39,10
	TOTALE TITOLO IV	9.700,00		9.700,00	9.700,00	10.153,52	687,53	10.841,05	10.841,05	1.180,15	39,10

CODIFICAZIONE	CAPITOLO DENOMINAZIONE	RESIDUI INIZIO ESERCIZIO	PAGATI	RIMASTI DA PAGARE	TOTALE	VARIAZIONI		PREVISIONI DI CASSA	PAGAMENTI	VARIAZIONI		TOTALE DEI RESIDUI
						IN ALIAMENTO	IN DIMINUIZIONE			IN ALIAMENTO	IN DIMINUIZIONE	
	Categoria XIV											
	Concessione di crediti ed anticipazioni											
2.14.01	Versamenti in deposito											
2.14.06	Depositi a cauzione											
	Totale Categoria XIV											
	Categoria XV											
2.15.01	Indennità anzianità e similari al personale cessato dal servizio											
	Totale Categoria XV											
	TOTALE TITOLO II					500,00			145,20	0,00	354,80	
	TITOLO IV											
	PARTITE DI GIRO											
	Categoria XXI											
4.21.01	Ritenute erariali docenti	2192,28	2192,28		2192,28				9.595,81	9.595,81		0,00
4.21.01.03	Ritenute erariali coll. ri e dipendenti	119,3	119,3		119,3				1.110,75	1.110,75		385,17
4.21.02	Ritenute previdenziali ed assistenziali	89,7	89,7		89,7				1.848,24	1.848,24		302,36
4.21.03	Ritenute previdenziali ed assistenziali coll.	72,44	72,44		72,44				72,44	72,44		0,00
4.21.05	Somme pagate per conto terzi											
	Totale Categoria XXI	2473,72	2473,72	0	2473,72				12.627,24	12.627,24		687,53
	TOTALE TITOLO IV	2473,72	2473,72	0	2473,72				12.627,24	12.627,24		687,53

CODIFICAZIONE	CAPITOLO DENOMINAZIONE	PREVISIONI INIZIALI		VARIAZIONI		PREVISIONI DEFINITIVE	SOMME PAGATE	SOMME DA PAGARE	SOMME IMPEGNATE	VARIAZIONI	
		IN AUMENTO	IN DIMINUZIONE	IN AUMENTO	IN DIMINUZIONE					IN AUMENTO	IN DIMINUZIONE
	Riepilogo dei Titoli										
	TITOLO I	92.298,00	41.464,90	36.441,70	41.464,90	87.274,80	108.401,42	953,64	109.355,06	25.024,96	2.944,70
	TITOLO II	500,00	354,80	0,00	354,80	145,20	145,20	0,00	145,20	0,00	0,00
	TITOLO IV		0,00	9.700,00	0,00	9.700,00	10.153,52	687,53	10.841,05	1.180,15	39,10
	TOTALE GENERALE	92.798,00	41.819,70	46.141,70	41.819,70	97.120,00	118.700,14	1.641,17	120.341,31	26.205,11	2.983,80

CODIFICAZIONE	CAPITOLO DENOMINAZIONE	RESIDUI INIZIO ESERCIZIO	PAGATI	RIMASTI DA PAGARE	TOTALE	VARIAZIONI		PREVISIONI DI CASSA	PAGAMENTI	VARIAZIONI		TOTALE DEI RESIDUI
						IN AUMENTO	IN DIMINUIZIONE			IN AUMENTO	IN DIMINUIZIONE	
	Riepilogo dei Titoli											
	TITOLO I	404,94	404,94	0,00	404,94			92.298,00	108.806,36	38.873,29	22.364,93	953,64
	TITOLO II							500,00	145,20	0,00	354,80	0,00
	TITOLO IV	2473,72	2473,72	0	2473,72				12.627,24	12.627,24	0,00	687,53
	TOTALE GENERALE	2.878,66	2.878,66	0,00	2.878,66			92.798,00	121.578,80	51.500,53	22.719,73	1.641,17

Società Italiana
per la
Organizzazione Internazionale

NOTA INTEGRATIVA E RELAZIONE SULLA GESTIONE AL CONTO CONSUNTIVO
AL 31 DICEMBRE 2010

Signori Soci,

il bilancio consuntivo al 31 dicembre 2010 è stato redatto adottando lo schema previsto dall'art. 48 del D.P.R. 97/2003 ed è basato sui bilanci inviati dalle Sezioni periferiche e sul bilancio della Sede centrale.

Il bilancio consuntivo al 31.12.2010, presentato in forma abbreviata ricorrendo nella fattispecie i requisiti previsti nel predetto decreto, è composto dai seguenti documenti: Situazione finanziaria, situazione patrimoniale, conto economico e tabella dell'avanzo o disavanzo di amministrazione.

Il bilancio consuntivo rappresenta il risultato della gestione del Consiglio, così come risultante dalle scritture e dalla documentazione contabile ed amministrativa della Società al 31.12.2010.

Durante l'anno trascorso, la SIOI ha effettuato il massimo sforzo per porre riparo alle note difficoltà economiche del passato e a tal riguardo sono stati indubbiamente registrati rilevanti risultati positivi.

In tale contesto sono stati intensificati significativamente i corsi di formazione tenuti dalla Società, che hanno fatto registrare senza eccezioni un elevatissimo numero di frequenze e hanno consentito un notevole aumento del fatturato. Le entrate relative ai corsi nell'esercizio 2010 ammontano infatti ad € 1.329.607, contro il corrispondente dato del 2009 pari ad € 1.123.152 (incremento di € 206.455 pari a circa il 18.5%).

Nonostante si sia avuta una diminuzione di 98.000 euro del contributo statale, si è

riusciti quest'anno a mantenere un sostanziale equilibrio ed anzi un saldo attivo tra uscite ed entrate della gestione ordinaria, ciò che ci conforta per il futuro.

Il passivo di cassa consolidato al 31.12.2009, che era stato di € 83.511,77, si è attestato al 31.12.2010 ad € 118.730,61, mentre il passivo di cassa della Sede Centrale che era stato di € 224.000,00 al 31 dicembre 2009 si è attestato a € 197.399 al 31 dicembre 2010, con il contributo statale di 100.000 euro ancora da incassare al 31/12. Tale passivo di cassa, che era stato di € 331.000,00 al 30 aprile 2010 è di € 147.000,00 al 30 aprile 2011, segnando quindi un miglioramento sensibile.

In sostanza, la gestione corrente appare sana e testimonia la solidità della SIOI e la sua vitalità.

Le potenzialità esistenti dovranno comunque essere sviluppate ulteriormente e concretamente realizzate per poter rientrare dal disavanzo amministrativo tuttora esistente, mentre il conto economico è già tornato in attivo di € 10.298 rispetto al passivo di 200.026 euro dello scorso anno.

Occorre tener conto che dal lato della riduzione delle spese molto è stato già fatto. Sul lato delle entrate si sta procedendo – come si è visto - attraverso l'incremento del numero dei corsi di formazione e l'aumento di alcune rette. In tale contesto apprezziamo quanto grazie al supporto del Ministero degli Affari Esteri è stato possibile realizzare in tema di corsi per diplomatici stranieri organizzati in cooperazione, e auspichiamo che ancora di più possa essere fatto per il futuro.

Il bilancio 2010 prevede l'elaborazione dei bilanci consuntivi per ciascuna Sezione e per la Sede che confluiscono poi in un bilancio consolidato.

I risultati finali evidenziano un disavanzo di amministrazione di € 156.265,28 ed un avanzo economico di € 10.298 composto da un avanzo della Sede Centrale di €

49.289,00. da un disavanzo della Sezione Piemonte di 12.869,00 euro, da un disavanzo della Sezione Lombardia di 4.565,00 euro e da un disavanzo della Sezione Campania di 21.557 euro.

Sia il disavanzo di amministrazione, sia il risultato economico sono influenzati negativamente dagli oneri finanziari e dai risultati gestionali delle Sezioni e in particolare della Sezione Campania, che hanno chiuso i loro bilanci in negativo.

Tali dati negativi hanno inciso sulla formazione dell'avanzo economico consolidato rispettivamente per € 34.436 (oneri finanziari), per € 12.869 (Sezione Piemonte), per € 21.557 (Sezione Campania), per € 4.565 (Sezione Lombardia) e per € 55.453 (sistemazioni contabili).

Più in dettaglio, ed ai sensi dell'art. 2428 del Codice Civile, le diverse voci di bilancio sono state iscritte secondo le seguenti modalità.

- **SITUAZIONE FINANZIARIA:**

Il rendiconto finanziario gestionale dell'esercizio 2010 presenta entrate di competenza di € 1.600.768,97 ed uscite impegnate di € 1.501.706,30, al netto delle partite di giro pari ad € 242.820,37.

Entrate:

Quote annuali soci: riguardano le quote sociali attese nel corso del 2010 il cui dato si è attestato ad € 15.499,06.

Trasferimenti da parte dello Stato: è stata iscritta la voce relativa al contributo annuale erogato dal Ministero degli Affari Esteri in base alla Legge n. 948/82 pari ad € 100.000,00 (rispetto alla somma di € 198.000 dello scorso anno). Merita comunque di segnalare che la SIOI rimane in testa della tabella degli Enti internazionalistici destinatari di contributo statale, il che costituisce un lusinghiero riconoscimento della sua posizione

primaria nel panorama di tali Enti.

Trasferimenti dalle Regioni: si tratta dei contributi ricevuti dalla Sezione Piemonte per euro 13.000,00.

Trasferimenti da Provincie e Comuni: riguarda il contributo ricevuto dalla Sezione Piemonte pari ad € 3.000,00.

Contributi Enti sostenitori: questa voce riguarda i contributi degli Enti sostenitori incassati nel 2010 dalla Sezione Piemonte, per € 30.000.

Rapporti in convenzione con altri Enti: riguarda l'erogazione di contributi finalizzati alla realizzazione dei corsi per la preparazione al concorso per la carriera diplomatica a seguito di convenzioni stipulate con l'Istituto Diplomatico del MAE per un totale di € 57.673,76 (30.744,38 della Sede Centrale e 26.929,38 della Sezione Campania).

Proventi derivanti dalla prestazione di servizi: si tratta in prevalenza delle attività di formazione, di ricerca e di documentazione. Oltre ai corsi cosiddetti "istituzionali", sono stati organizzati ulteriori corsi che sono illustrati nella relazione sulle attività. Il 2010 ha fatto registrare entrate pari ad € 1.329.607,17.

Recuperi e rimborsi diversi: si tratta di una voce, per un totale di € 24.641,99, che accoglie partite non classificabili in altre voci.

Partite di giro: si tratta di entrate ed uscite della medesima entità per ritenute IRPEF su stipendi e collaborazioni, per ritenute previdenziali a carico dei dipendenti. Il totale di detta voce è di € 242.820,37.

Spese:

Spese per gli Organi dell'Ente: riguarda i compensi ed i rimborsi spese per gli organi collegiali di amministrazione per viaggi e trasferte, pari ad € 65.868,10 comprese le

indennità di carica per il Presidente ed il Segretario generale; i compensi per i componenti del Collegio dei Revisori dei Conti sono stati di € 8.328,00. Nel 2009 tale voce ha fatto registrare una spesa complessiva di 90.940,00 euro.

Oneri per il personale in attività di servizio: si tratta del costo del personale suddiviso in stipendi, oneri sociali e buoni pasto che la Società corrisponde mensilmente. Il dato complessivo per il 2010 è stato di € 558.447,96. Rispetto al 2010 vi è stato un incremento di circa il 5%.

Acquisto di libri, riviste, giornali ed altre pubblicazioni: riguarda essenzialmente gli abbonamenti annuali che la Società effettua per l'aggiornamento della propria biblioteca. La spesa per il 2010 si è attestata ad € 8.066,28.

Spese per acquisto di materiali di consumo ecc.: sono le spese per materiali vari di cancelleria, noleggio di fotocopiatrici, carta per fotocopie, toner per stampanti ecc. e per le spese di tipografia. Nel 2010 si è registrato un importo complessivo di spesa di € 30.777,71.

Spese per il funzionamento di comitati: riguarda la gestione del Comitato per i Diritti Umani in cui sono comprese le spese per la realizzazione del "Premio Sperduti". Il dato complessivo nel 2010 è stato di € 4.320,27.

Spese per Legge 81/08 ex 626/94: riguarda il costo per l'adempimento agli obblighi di legge sulla sicurezza sul lavoro. Il dato per il 2010 è stato di € 3.960,00

Spese di pulizia: Il costo complessivo per il 2010 è stato di € 20.955,60.

Fitto locali: riguarda i canoni di locazione della Sede Centrale per € 41.800,00, della Sezione Piemonte per € 2.300,45 e della Sezione Campania per € 15.798,00. Il costo generale per il 2010 è stato di € 59.898,45.

Manutenzione, riparazione e adattamento di locali e relativi impianti: si tratta

essenzialmente della manutenzione delle fotocopiatrici, dell'assistenza tecnica sui computer e della manutenzione, anche straordinaria, dei locali effettuata nel corso dell'esercizio in questione.

Il costo complessivo è stato di € 50.183,69.

Spese postali e telefoniche: riguarda le spese per invii attraverso i servizi postale e per spese e canoni telefonici per un importo di € 22.737,08.

Spese per studi indagini e rilevazioni: in questo capitolo è contemplata la spesa per la Rivista "La Comunità Internazionale" e per le altre pubblicazioni, per un costo complessivo di € 24.601,71.

Spese per l'organizzazione di convegni, corsi ecc.: si tratta dei costi inerenti all'attività istituzionale già trattata nelle entrate riguardante essenzialmente i costi per le docenze, per i relatori alle conferenze, per i convegni organizzati e per i collaboratori a progetto. Nel 2010 la spesa si è attestata a € 378.497,17

Canoni d'acqua e spese per l'energia elettrica: queste due voci contemplano i costi previsti per le forniture idriche ed elettriche che hanno fatto registrare un costo totale di € 8.924,59.

Combustibili per riscaldamento: è riportato il costo della fornitura di calore per l'anno in questione per € 12.946,95. Tale costo, ascrivibile per la quasi totalità alla sede centrale, è annualmente stabilito dalla Soprintendenza dopo che questa ha esperito apposita gara per l'assegnazione del servizio.

Oneri e compensi per speciali incarichi: si tratta del costo dei collaboratori fissi della Sede e delle Sezioni della SIOI per € 55.451,79. Tale costo è suddiviso tra Sede e Sezioni Lombardia e Piemonte.

Trasporti e facchinaggi: si tratta delle spese per il trasloco della biblioteca della

Sezione Piemonte per un importo di € 4.050.

Premi di assicurazione: si tratta dei premi corrisposti alle compagnie di assicurazione per la copertura dei vari rischi, per un importo complessivo di € 8.267,25.

Vigilanza locali: riguarda il costo per la vigilanza dei locali della Sede centrale per € 4.323,11.

Altri trasferimenti passivi: riguardano essenzialmente l'iscrizione alla WFUNA e ad altri costi e spese non altrove classificabili. L'importo complessivo è stato di € 15.491,10.

Oneri finanziari: sono gli interessi passivi e le spese bancarie per € 34.435,95 pagati nel 2010 per lo scoperto di conto corrente causato in parte dal ritardo con il quale giunge il contributo ordinario. Nel 2009 gli interessi passivi si erano attestati ad € 45.790,61.

Imposte tasse e tributi vari: la posta include il carico fiscale per Irap, imposte di registro per registrazioni atti Demanio, tasse per lo smaltimento dei rifiuti solidi urbani, per un importo di € 49.947,20.

Poste correttive e compensative di entrate correnti: si tratta di rimborsi di quote dei partecipanti ai corsi, che si sono ritirati o hanno rinunciato e per altre poste inerenti i rimborsi vari per € 33.182,94, mentre la posta relativa alle sopravvenienze passive riguarda principalmente gli arretrati per contributi INPS per € 479.

Spese per liti, arbitraggi ed accessori: riguarda la transazione effettuata dalla Sezione Campania per le due attuali dipendenti per un importo di € 6.500,00.

Oneri vari straordinari: si tratta, in massima parte, degli interessi pagati a fronte della rateizzazione concessa dal Demanio alla Sede Centrale.

Acquisti di immobilizzazioni tecniche: è la spesa relativa all'acquisto di beni

durevoli effettuata nel corso del 2010 per un totale di € 7.151,80 e riguardante principalmente l'acquisto di nuovi computer e macchine elettroniche.

Partite di giro: si veda quanto detto nella stessa voce delle entrate dove si contempla l'identico saldo di 242.820,37.

La Situazione patrimoniale evidenzia le consistenze patrimoniali attive e passive alla fine del 2010. Nel dettaglio si evidenziano i seguenti capitoli fornendo le indicazioni previste dall'art. 2427 comma 4 del Codice Civile:

Immobilizzazioni tecniche: si tratta del valore dei beni posseduti dalla Società valutati al costo di acquisto per un totale di € 373.503 L'incremento nel 2010 è stato di € 7.152 corrispondente alla voce trattata nella gestione finanziaria relativa agli acquisti delle immobilizzazioni. Tale valore è diminuito, anno per anno, in base al logorio fisico ed all'obsolescenza tecnologica. La diminuzione di valore viene registrata tramite l'iscrizione tra le passività di apposito fondo di ammortamento.

Immobilizzazioni finanziarie: riguarda il deposito cauzionale versato dalla Sede alla Tesoreria provinciale dello Stato per l'affitto dei locali.

Residui attivi: si tratta dei crediti che la Società vanta nei confronti di Stato ed enti pubblici per 208.072. La loro formazione è suddivisa in crediti maturati negli anni precedenti verso soci, corsisti ed Enti vari per € 41.994 e nell'esercizio in questione per € 166.078 essi comunque vengono ritenuti esigibili.

Disponibilità liquide: constano di contanti, saldi di c/c bancario e di c/c postale per un totale di € 78.668 e si riferiscono, in massima parte, alle Sezioni della Società.

Patrimonio netto: consta degli utili e delle perdite degli anni precedenti riportati a nuovo cui si detrae l'avanzo conseguito nel 2010 pari ad € 10.298 per un dato

complessivo di patrimonio netto di € -400.171.

Fondi per rischi ed oneri: riguarda essenzialmente il Fondo per ripristino investimenti, che registra la diminuzioni di valore della corrispondente voce dell'attivo e per la copertura di rischi futuri non ancora certi alla data di riferimento del bilancio d'esercizio.

Trattamento di fine rapporto di lavoro subordinato: esprime le passività a tutto il 31.12.2010 nei confronti dei dipendenti. L'accantonamento nel 2010 è stato di € 37.543 ed il Fondo ammonta ad € 306.050.

Residui passivi: riguardano i debiti che la SIOI ha nei confronti dello Stato per € 21.847, verso fornitori e docenti per un dato complessivo di € 182.811, tributari per € 782, verso istituti previdenziali per € 23.831, e verso creditori diversi per € 16.336, per un dato complessivo di € 245.607.

Il Conto economico evidenzia un risultato finale di avanzo di € 10.298,00 ed è composto da un avanzo della Sede Centrale di € 49.289,00. da un disavanzo della Sezione Piemonte di 12.869,00 euro, da un disavanzo della Sezione Lombardia di 4.565,00 euro e da un disavanzo della Sezione Campania di 21.557 euro. Esso è stato redatto secondo lo schema previsto dal già citato DPR 97/03 e nel dettaglio sono state iscritte le seguenti voci:

Valore della Produzione:

Proventi e corrispettivi per la produzione delle prestazioni e/o servizi: sono compresi i ricavi per corsi, rivista e per entrate eventuali. Il dato complessivo si è assestato nel corso del 2010 ad € 1.357.849.

Altri ricavi e proventi: riguarda l'iscrizione delle altre entrate dell'Ente riguardanti le quote sociali, i contributi di Stato, Regioni, Comuni ed Enti ed i rapporti in convenzione

per un importo complessivo di € 219.173.

Costi della Produzione:

Consumo e merci: sono stati iscritti i costi per materiale di consumo e spese di funzionamento per un importo di € 54.296.

Spese per servizi: in questa voce sono stati raggruppati i costi per Organi sociali, corsi, docenti, rivista, collaboratori, vigilanza, assicurazioni, ecc.. Il dato finale di bilancio è di € 650.713.

Godimento beni di terzi: riguarda le locazioni per un importo di € 59.896.

Costo del personale: è suddiviso in salari e stipendi per € 416.940, oneri sociali (INPS) per € 97.504, trattamento di fine rapporto € 37.543, altri costi (INAIL e Buoni pasto) per € 44.004.

Oneri diversi di Gestione: contempla quelle voci residuali che non trovano idonea collocazione nelle altre voci, quali altri trasferimenti passivi, imposte e tasse, ecc. e sono state iscritte per € 113.025,.

Proventi ed Oneri finanziari: sono gli interessi attivi percepiti su titoli e su conti correnti per € 9 e gli interessi e spese bancarie pagate per € 34.436 (comunque ridotti rispetto ai 45.971 € dello scorso anno).

Sopravvenienze attive e passive: constano di differenze riscontrate nella gestione dei residui attivi e passivi per un saldi di € 55.453.

Avanzo/Disavanzo Economico: L'avanzo economico, di € 10.298, è destinato a coprire una parte dei precedenti disavanzi.

La tabella dimostrativa dell'avanzo o disavanzo di amministrazione al termine del 2010, evidenzia come nel corso del 2010 si sia conseguito un disavanzo di

amministrazione di € 156.265.28 contro il disavanzo del di € 200.375,01 del 2009.

Conclusioni e principali sviluppi avvenuti dopo la chiusura dell'esercizio:

In conclusione, la situazione, quale illustrata, ha fatto registrare una evoluzione positiva rispetto allo scorso anno, tenuto conto del miglioramento del conto economico, della situazione del passivo di cassa e di quella della differenza tra spese ed entrate nei primi quattro mesi del 2011 (€ 45.636) rispetto a quella dei primi quattro mesi del 2010 (€ 116.574)

Alcune correzioni della spesa sono state apportate, mentre sul versante delle entrate si è potuto incentivare notevolmente il numero dei corsi di formazione.

Certamente rimangono da fare altri, notevoli sforzi al fine del superamento delle difficoltà economiche in cui la Società è venuta a trovarsi, ma la via imboccata ha già consentito di cogliere notevoli risultati positivi ciò che alimenta la fiducia alla luce anche delle indicazioni più aggiornate circa quanto possiamo attenderci per l'anno 2011.



Amb. Fabio Migliorini

