

SENATO DELLA REPUBBLICA

————— XII LEGISLATURA —————

Doc. XXV
n. 2

RELAZIONE

sulla stima del fabbisogno di cassa
del settore pubblico per l'anno 1994
e
situazione di cassa al 30 giugno 1994

*(articolo 30 della legge 5 agosto 1978, n. 468,
come sostituito dall'articolo 10 della legge 23 agosto 1988, n. 362)*

Presentata dal Ministro del tesoro

(DINI)

—————
Comunicata alla Presidenza il 24 ottobre 1994
—————

INDICE

PREMESSA	Pag.	7
CAPITOLO I - Il settore statale	»	9
1.1. - I risultati del primo semestre 1993 e 1994	»	9
1.2. - Modalità di copertura del fabbisogno	»	20
CAPITOLO II - Il bilancio dello Stato	»	23
2.1. - Risultati di sintesi	»	23
2.2. - Analisi degli incassi	»	26
2.3. - Analisi dei pagamenti	»	38
CAPITOLO III - La gestione di Tesoreria	»	45
CAPITOLO IV - Elementi di informazione su taluni Enti esterni al settore statale	»	59
4.1. - Le Regioni	»	59
4.2. - I Comuni e le Province	»	64
4.3. - Le Unità sanitarie locali	»	69
4.4. - Gli Enti previdenziali	»	73
4.5. - Gli altri Enti pubblici non economici	»	82
4.6. - Le Camere di commercio, industria, agricoltura e artigianato	»	85
4.7. - Le Comunità montane	»	89
4.8. - Gli Enti portuali	»	92
4.9. - Gli Istituti Autonomi Case Popolari	»	94

ALLEGATI

TAVOLA A/1 - Quadri di costruzione e conti consolidati di cassa del settore statale	Pag.	97
- Quadri di costruzione per i risultati del primo semestre 1993 e 1994 e dell'anno 1993	»	99
- Riclassificazioni per consolidamento	»	111
- Conti consolidati per il primo semestre 1993 e 1994	»	115
TAVOLA A/2 - Pagamenti del bilancio statale, secondo l'analisi economica, effettuati nel primo trimestre 1993 e 1994	»	121
APPENDICE A: La gestione del debito del settore statale	»	149
APPENDICE B: Consistenza, struttura e smaltimento dei residui	»	177
B/1 - Bilancio dello Stato	»	179
B/2 - Bilanci delle Regioni	»	241

XII LEGISLATURA - DISEGNI DI LEGGE E RELAZIONI - DOCUMENTI

INDICE DELLE TABELLE

Tabella n.	1 - Settore statale: conto consolidato di cassa per il primo semestre 1993 e 1994	Pag.	10
Tabella n.	2 - Settore statale: modalità di copertura del fabbisogno del primo semestre 1993 e 1994	»	21
Tabella n.	3 - Bilancio dello Stato: risultati di sintesi per il primo semestre degli anni 1993 e 1994	»	24
Tabella n.	4 - Bilancio dello Stato: incassi realizzati nel primo semestre degli anni 1993 e 1994	»	27
Tabella n.	4A - Bilancio dello Stato: analisi degli incassi delle principali imposte dirette	»	28
Tabella n.	4B - Bilancio dello Stato: analisi degli incassi per IVA	»	33
Tabella n.	5 - Bilancio dello Stato: pagamenti effettuati nel primo semestre degli anni 1993 e 1994	»	39
Tabella n.	6 - Operazioni della gestione di Tesoreria: risultati per il primo semestre degli anni 1993 e 1994	»	51
Tabella n.	7 - Cassa depositi e prestiti: consolidato di cassa per il primo semestre 1993 e 1994	»	52
Tabella n.	8 - Tesoreria - INPS: analisi delle operazioni effettuate nel primo semestre 1993 e 1994	»	53
Tabella n.	9 - Tesoreria - Regioni e USL: analisi delle operazioni effettuate nel primo semestre 1993 e 1994	»	54
Tabella n.	10 - Tesoreria - Interessi sui BOT: analisi delle operazioni effettuate nel primo semestre 1993 e 1994	»	55
Tabella n.	11 - Tesoreria: analisi delle altre operazioni effettuate nel primo semestre 1993 e 1994	»	56
Tabella n.	12 - Fabbisogno delle gestioni di bilancio e della Tesoreria per il primo semestre 1993 e 1994	»	57
Tabella n.	13 - Regioni: conto consolidato di cassa per il primo semestre 1993 e 1994	»	60
Tabella n.	14 - Comuni e Province: conto consolidato di cassa per il primo semestre 1993 e 1994	»	65

XII LEGISLATURA - DISEGNI DI LEGGE E RELAZIONI - DOCUMENTI

Tabella n. 15	- Unità Sanitarie Locali: conto consolidato di cassa per il primo semestre 1993 e 1994	Pag.	70
Tabella n. 16	- Enti previdenziali: conto consolidato di cassa per il primo semestre 1993 e 1994	»	74
Tabella n. 17	- Enti pubblici non economici: conto consolidato di cassa per il primo semestre 1993 e 1994	»	83
Tabella n. 18	- Camere di commercio, industria, agricoltura e artigianato: conto consolidato di cassa per il primo semestre 1993 e 1994 ..	»	86
Tabella n. 19	- Comunità montane: conto consolidato di cassa per il primo semestre 1993 e 1994	»	90
Tabella n. 20	- Enti portuali e aziende dei mezzi meccanici: conto consolidato di cassa per il primo semestre 1993 e 1994	»	93
Tabella n. 21	- Istituti Autonomi Case Popolari - risultati di cassa del primo semestre 1994	»	95

P R E M E S S A

La presente Relazione, elaborata in attuazione del disposto di cui all'articolo 30 della legge 5 agosto 1978, n. 468, quale modificato dall'articolo 10 della legge n. 362 del 1988, espone ed analizza nei consueti dettagli i risultati di cassa conseguiti nel primo semestre dell'anno in corso, distintamente per la gestione del Bilancio e per quella di Tesoreria, nonché per il Settore statale nel suo complesso.

Sono contenute anche specifiche informazioni relative ad Enti esterni al settore statale che - a seguito della progressiva attivazione dei flussi informativi - presentano ormai, specie per il comparto degli enti previdenziali e territoriali, un soddisfacente grado di attendibilità e di completezza.

La presente Relazione contiene anche un'appendice sulla gestione del debito statale nella quale viene dato conto, attraverso tabelle e grafici, delle emissioni e dei rendimenti nominali dei titoli realizzatisi a decorrere dall'anno 1990 nonché della consistenza quantitativa e qualitativa del debito.

In occasione della presente Relazione, inoltre, per il disposto del VII comma dell'articolo 30 della legge n. 468/78 ribadito anche nel comma VIII della nuova formulazione del medesimo articolo recata dalla legge di modifica 23 agosto 1988, n. 362, si sarebbero dovute comunicare per l'intero settore pubblico informazioni sulla consistenza dei residui alla fine del 1993 nonché sulla loro struttura per esercizi di provenienza e sul ritmo annuale del loro processo di smaltimento in base alla classificazione economica e funzionale.

XII LEGISLATURA - DISEGNI DI LEGGE E RELAZIONI - DOCUMENTI

Purtroppo, l'incompletezza e talora l'assenza dei flussi di informazioni in proposito fatti pervenire dagli enti interessati non consentono ancora di rispondere interamente al dettato della norma.

Nella presente Relazione è comunque inserita l'analisi dei residui del bilancio statale e dei bilanci delle Regioni.

C A P I T O L O I

I L S E T T O R E S T A T A L E

1.1. - Il fabbisogno del settore statale è risultato nel primo semestre dell'anno in corso pari a miliardi 63.120: tale ammontare è al netto dell'onere per regolazioni di debiti pregressi risultate pari a 474 miliardi nel 1994.

Prescindendo dall'onere per interessi, si è conseguito un avanzo primario di miliardi 19.598 a determinare il quale, peraltro, ha concorso un gettito di miliardi 8.445 originato da ritenute fiscali sugli interessi di titoli di debito pubblico.

Rispetto al corrispondente periodo del 1993 da evidenziare:

- un minor fabbisogno al netto delle regolazioni pregresse di miliardi 5.734: a titolo solamente di rilevanza contabile, considerata la larga complementarietà delle due risultanze, si precisa che tale riduzione è conseguente a un minor disavanzo delle operazioni di bilancio (- miliardi 10.019) in parte compensato da un maggior disavanzo di Tesoreria (+ miliardi 4.285);
- un maggiore saldo primario (+ miliardi 5.418) dovuto per miliardi 2.713 a più elevati introiti per ritenute fiscali sugli interessi di titoli di debito pubblico.

XII LEGISLATURA - DISEGNI DI LEGGE E RELAZIONI - DOCUMENTI

Tabella n. 1

SETTORE STATALE: Conto consolidato di cassa per gli anni 1993-1994
(in miliardi di lire)

	Risultati al 2° trimestre		Variazioni		B.PAGAMENTI CORRENTI	Risultati al 2° trimestre		Variazioni	
	1993	1994	assolute	%		1993	1994	assolute	%
A. INCASSI CORRENTI									
Tributari	249.012	251.354	2.342	0,94	Personale in servizio	294.075	293.689	-386	-0,13
- imposte dirette	210.877	204.813	-6.064	-2,88	Personale in quiescenza	39.670	38.584	-1.086	-2,74
- imposte indirette	117.681	111.735	-5.946	-5,05	Acquisto beni e servizi	14.293	16.420	2.127	14,88
Risorse proprie CEE	93.196	93.078	-118	-0,13	Trasferimenti	9.350	11.077	1.727	18,47
Contributi sociali	1.306	1.222	-84	-6,43	-a enti previdenziali	142.260	139.411	-2.849	-2,00
Vendita beni e servizi	6.300	6.584	284	4,51	(di cui INPS netto fisc.)	29.075	34.036	4.961	17,06
Redditi da capitale	2.603	3.709	1.106	42,49	-a Regioni	23.231	28.711	5.480	23,59
Trasferimenti	3.553	3.522	-31	-0,87	(di cui spesa sanitaria)	52.388	49.316	-3.072	-5,86
-da enti previdenz.	23.549	31.281	7.732	32,83	-a Comuni e Province	41.419	49.347	7.928	19,14
-da Regioni	20.057	25.126	5.069	25,27	-ad altri enti pubbl. S.P.(*)	17.327	13.609	-3.718	-21,46
-da altri enti pubbl. S.P.	1	0	-1	-	-ad enti non consolidati	0	0	0	-
-da altri enti non consolidati	46	44	-2	-4,35	-a famiglie	5.848	9.860	4.012	68,60
-da famiglie	273	1.037	764	-	-a imprese (**)	9.960	10.787	827	8,30
-da imprese	331	371	40	12,08	-a estero	22.950	16.240	-6.710	-29,24
-da estero	1.125	1.952	827	73,51	Interessi	4.712	5.563	851	18,06
Altri incassi correnti	1.716	2.751	1.035	60,31	Ammortamenti	83.034	82.718	-316	-0,38
	824	223	-601	-72,94	Altri pagamenti correnti	207	0	-207	-
	3602	2368	-1234	-34,26		5.261	5.479	218	4,14
(*) di cui: ANAS	18	18	0	-					
Foreste deman.									
(**) di cui: Ente F.S.	13834	7532	-6302	-45,55					
Ente Poste	3008	2060	-948	-31,52					
Monopoli	34	0	-34	-					
Iritel	0	11	11	-					

(*) di cui: ANAS
Foreste deman.

(**) di cui: Ente F.S.
Ente Poste
Monopoli
Iritel

XII LEGISLATURA - DISEGNI DI LEGGE E RELAZIONI - DOCUMENTI

	Risultati al 2° trimestre		Variazioni			Risultati al 2° trimestre		Variazioni	
	1993	1994	assolute	%		1993	1994	assolute	%
C. INCASSI DI CAPITALI	1.267	1.388	121	9,55	D. PAGAMENTI DI CAPITALI	18.848	15.188	-3.662	-19,43
Trasferimenti	1.059	1.266	207	19,55	Costituzione di capitali fissi	2.988	1.630	-1.358	-45,45
-da Enti previdenziali	1.059	1.266	207	19,55	Trasferimenti	15.258	13.438	-1.820	-11,93
-da Regioni	0	0	0	-	-ad Enti previdenziali	0	0	0	-
-da Comuni e Province	0	0	0	-	-a Regioni	2.842	2.490	-352	-12,39
-da altri enti pubblici SP	0	0	0	-	-a Comuni e Province	1.888	2.170	282	14,94
-da altri enti esterni SP	0	0	0	-	-ad altri enti pubblici SP	0	0	0	-
-da famiglie	0	0	0	-	-ad altri enti esterni SP	3.305	3.524	219	6,63
-da imprese	0	0	0	-	-a famiglie	680	273	-407	-59,80
-da estero	0	0	0	-	-a imprese	6.367	4.783	-1.585	-24,89
Ammortamenti	207	0	-207	-	-ad estero	176	198	22	12,50
Altri incassi di capitale	1	122	121	-	Altri pagamenti di capitale	602	118	-484	-80,40
E. PARTITE FINANZIARIE	4.050	5.743	1.693	41,80	F. PARTITE FINANZIARIE	10.260	12.730	2.470	24,07
Riscossione crediti	2.001	2.272	271	13,54	Partecipazioni e conferimenti	453	610	157	34,66
-Enti previdenziali	0	0	0	-	-a Imprese Pubbliche	0	0	0	-
-Regioni	27	25	-2	-7,41	-a Ist. di Cred. Speciale	0	64	64	-
-Comuni e Province	1.566	1.780	214	13,67	-a altri Enti S.P.	0	0	0	-
-da altri enti esterni SP	0	0	0	-	-a imprese ed Estero	453	546	93	20,53
-Istituti di credito speciale	0	0	0	-	Mutui ed anticipazioni	8.856	12.087	3.231	36,48
-Famiglie, imprese ed Estero	408	467	59	14,46	-a Ist. di Cred. Speciale	138	137	-1	-0,72
Riduzione depositi bancari	0	0	0	-	-a Regioni	1.870	5.117	3.247	-
Altre partite finanziarie	2.049	3.471	1.422	69,40	-a Comuni e Province	2.409	2.313	-96	-3,99
G. TOTALE INCASSI (A+C+E)	254.329	258.485	4.156	1,63	-a altri Enti S.P.	0	0	0	-
SALDI					-a Fam. impr. ed Estero	4.439	4.520	81	1,82
1. Disavanzo corrente	45.063	42.335	-2.728	-6,05	Aumento depositi bancari	0	0	0	-
2. Disavanzo in c/cap.	17.581	13.798	-3.783	-21,52	Altre partite finanziarie	951	33	-918	-96,53
3. DISAVANZO	62.644	56.133	-6.511	-10,39	H. TOTALE PAG. (B+D+F)	323.183	321.605	-1.578	-0,49
4. Saldo partite finanz. (escluse r)	6.210	6.987	777	12,51					
5. FABBISOGNO al netto delle r	68.854	63.120	-5.734	-8,33					
6. Regolazione debiti pregressi	27	474	447	-					
7. FABBISOGNO COMPLESSIVO	68.881	63.594	-5.287	-7,68					
8. meno presfitti esteri	8.991	4.809	-4.182	-46,51					
9. FABBISOGNO COMPLESSI	77.872	68.403	-9.469	-12,16					

Merita sottolineare che le predette risultanze non considerano l'introito di miliardi 1.593 conseguito nel primo semestre 1994 dalla vendita dell'Istituto mobiliare italiano, introito che, in quanto proveniente da privatizzazioni, si è ritenuto di destinare alla riduzione del debito attraverso l'acquisto di titoli da estinguere, senza riflessi sul fabbisogno dell'esercizio.

L'indicato fabbisogno di miliardi 63.120 registrato nel primo semestre dell'anno in corso è pari al 41 per cento di quello atteso per l'intero 1994 secondo la stima contenuta nel D.P.E.F. per il triennio 1995-97 presentato in Parlamento il 22 luglio 1994, stima riconfermata in sede di Relazione previsionale e programmatica per l'anno 1995 presentata in Parlamento il 30 settembre u.s.: trattasi di una percentuale inferiore all'analogo valore del 1993 (44,6 per cento) che tuttavia non deve di per sé far nascere aspettative di un fabbisogno tendenziale annuale significativamente più contenuto di quello stimato.

Occorre infatti tener presenti alcune circostanze che per un verso hanno contenuto il fabbisogno del primo semestre 1994 e per altro verso hanno concorso a limitare il fabbisogno nel restante periodo del 1993.

Tra le prime da segnalare:

- un aumento di circa 4.000 miliardi delle giacenze in Tesoreria di risorse acquisite dalle Regioni con il ricorso al mercato;
- mancate erogazioni per circa 2.000 miliardi da parte dell'Ente Ferrovie per problemi posti dalla Corte dei Conti;
- contenimento delle spese per difficoltà operative scaturite dalla nuova normativa sugli appalti e

dalla revisione dei contratti prevista dall'articolo 6 della legge n. 537/1994: la sospensione di tali normative è stata disposta con decreto legge 31 maggio 1994, n. 331, più volte reiterato (da ultimo il Decreto legge 30 settembre 1994, n. 559) e pertanto potrà avere effetto solo nel secondo semestre.

Tra le circostanze che hanno invece concorso a contenere il fabbisogno dello scorso anno dopo il primo semestre, sono da ricordare:

- i positivi riflessi una tantum sul gettito, valutabili nell'ordine di 6.000 miliardi, derivanti soprattutto dal condono e dalla rivalutazione obbligatoria dei beni immobili;
- la concentrazione dell'afflusso in Tesoreria del ricavo netto dei mutui stipulati dalle Regioni con Istituti di credito per il ripiano dei disavanzi della sanità: dei 13.693 miliardi affluiti nell'intero anno, miliardi 10.995 sono stati introitati dopo il primo semestre per cui appare attendibile imputare agli ultimi due trimestri la costituzione delle rilevanti giacenze (miliardi 8.450 a fine anno) che hanno contabilmente contenuto il fabbisogno del settore statale per il 1993.
- la proroga al 15 luglio 1993 (in luogo del 30 giugno) del termine per il versamento della prima rata ICI.

Di seguito il raffronto è operato con riferimento ai principali diversi aggregati di entrata e di spesa con la preliminare precisazione che le variazioni che ne emergono sono influenzate in misura

XII LEGISLATURA - DISEGNI DI LEGGE E RELAZIONI - DOCUMENTI

significativa, oltreché dai riflessi delle circostanze precedentemente indicate, dal diverso ammontare di contabilizzazioni ininfluenti sul fabbisogno.

Trattasi di:

- ritenute per i dipendenti dei Ministeri riferite in particolare a:
 - a) ritenute erariali (miliardi 10.833 nel 1993 e miliardi 10.822 nel 1994);
 - b) ritenute in conto pensione (miliardi 1.553 nel 1993 e miliardi 1.215 nel 1994);
 - c) ritenute per prestazioni erogate dall'ENPAS (miliardi 2.369 nel 1993 e miliardi 2.156 nel 1994);
- ritenute su interessi di titoli di debito pubblico (miliardi 5.732 nel 1993 e miliardi 8.445 nel 1994).

Tali contabilizzazioni non incidono, come già detto, sul livello del fabbisogno in quanto iscritte per pari importo in entrata e in spesa o comportanti riflessi compensativi nei flussi a favore di Enti esterni al settore statale.

Occorre altresì ricordare riguardo ai contributi per l'assistenza sanitaria che nel 1993, nella fase di avvio delle nuove modalità di versamento (attribuzione alle Regioni a decorrere dal 1° gennaio 1993 in relazione al domicilio fiscale dell'assistito), fu disposto lo slittamento al 30 agosto del termine per il versamento dei contributi riferiti ai primi cinque mesi.

E' da precisare, infine, che a decorrere dal 1994, nuove modalità di finanziamento del comparto universitario introdotte dall'articolo 5 della legge n. 537/1993 hanno comportato la concentrazione su un unico fondo del finanziamento per le spese di personale, di funzionamento e per la ricerca applicata: le relative erogazioni sono registrate in termini di trasferimenti

correnti a enti del settore pubblico.

Premesso quanto sopra, si evidenzia che la riduzione del fabbisogno al netto delle regolazioni debitorie pregresse trae origine da minori disavanzi delle operazioni correnti (- miliardi 2.728) e in conto capitale (- miliardi 3.783) solo parzialmente compensati da un maggiore esborso netto per partite finanziarie (+ miliardi 777).

Va rilevato che nella nuova struttura dei conti riflessa nella citata tabella n. 1, oggetto della presente analisi, il complessivo fabbisogno netto delle ex Aziende autonome (Ferrovie, Monopoli, Poste, Telefoni, Anas e Foreste) ridotto da miliardi 20,496 nel 1993 a miliardi 11.989 nel 1994 (- miliardi 6.302 per le Ferrovie, in relazione soprattutto all'afflusso netto in Tesoreria di risorse acquisite con il ricorso al mercato e di ritardi procedurali di alcuni pagamenti), viene interamente contabilizzato nella parte corrente.

Da sottolineare soprattutto, tra le entrate correnti cresciute dello 0,9%, la riduzione degli introiti tributari che, al netto dei rimborsi, sono risultati inferiori di miliardi 6.064 (- 2,9%).

A una sostanziale stazionarietà del gettito per tributi indiretti (miliardi 93.078 nel 1994 e miliardi 93.196 nel 1993: - 0,1%) si è accompagnata una riduzione di miliardi 5.946 (- 5,1%) per i tributi diretti: tale andamento, analizzato nel capitolo 1°, riflette, tra l'altro, le ricordate circostanze anomale e contabilizzazioni ininfluenti sul fabbisogno.

Rilevante altresì l'incremento dei proventi per vendita di beni e servizi (+ miliardi 1.106 + 42,5%) riferibile, peraltro, in larga misura a introiti da riassegnare a vari capitoli di spesa delle Amministrazioni che hanno fornito il servizio.

Riguardo ai trasferimenti, incrementatisi nel complesso, di miliardi 7.732 (+ 32,8%) da segnalare

soprattutto l'aumento dei fondi provenienti:

- da enti previdenziali (+ miliardi 5.069: + 25,3%) relativo soprattutto al maggior versamento, a seguito dell'entrata a regime delle norme sull'accreditamento diretto alle Regioni, presso la Tesoreria dei contributi sanitari riscossi dall'INPS (nel primo semestre 1993 si era tra l'altro determinato lo slittamento di un mese nei tempi di versamento in Tesoreria):
- dalle imprese (+ miliardi 827) in relazione, in primo luogo, a somme versate per interventi della protezione civile;
- dall'estero (+ miliardi 1.035) in relazione prevalentemente al riafflusso di fondi comunitari.

Per i pagamenti correnti, ridotti di miliardi 386 (- 0,1%), si segnala, oltre al minor onere per interessi (- miliardi 316: - 0,4%) la riduzione dei trasferimenti (- miliardi 2.849: - 2%) nell'ambito dei quali merita sottolineare:

- un fabbisogno INPS pari nel primo semestre 1994 a miliardi 28.711 e superiore di miliardi 5.480 (+ 23,6%) a quello determinatosi nel corrispondente periodo del 1993: per contro gli esborsi a favore di altri Enti previdenziali si sono ridotti di miliardi 519 (per l'analisi di tali variazioni si rinvia al successivo paragrafo 4.4.);
- prelievi delle Regioni pari a miliardi 49.316 nel 1994 contro miliardi 52.388 nel 1993 (- 5,9%); in particolare la spesa sanitaria ha assorbito risorse pari a miliardi 49.347 (miliardi 41.419 nel 1993:

XII LEGISLATURA - DISEGNI DI LEGGE E RELAZIONI - DOCUMENTI

- + 19.1%) mentre le altre funzioni hanno determinato un afflusso di miliardi 31 nel 1994 in luogo di prelievi per miliardi 10.969 nel 1993 a seguito soprattutto, come più ampiamente analizzato nel successivo paragrafo 4.1, oltreché del contenimento della spesa per forniture e investimenti, del solo parziale utilizzo di risorse acquisite dalle Regioni con il ricorso al mercato. Considerati anche i margini di stima tra prelievi per esigenze correnti e in conto capitale, appare significativo rilevare che l'esborso netto del settore statale a favore del comparto regionale è risultato pari nel primo semestre 1994 a miliardi 56.898 e inferiore di miliardi 174 (- 0,3%) al 1993;
- prelievi di enti locali per un ammontare pari a miliardi 13.719 con una riduzione di miliardi 3.490 (- 20,3%) rispetto al corrispondente periodo del 1993 dovuta prevalentemente alla proroga al 15 luglio 1993 (in luogo del 30 giugno) del termine per il versamento della prima rata ICI: in termini di esborso complessivo la riduzione è pari a miliardi 3.512 (- 17,7%);
 - minori trasferimenti alle imprese (- miliardi 6.710 - 29,2%) in relazione, soprattutto, a un minor fabbisogno delle ex Aziende delle Poste (- miliardi 948) e delle Ferrovie (- miliardi 6.302) determinato per quest'ultima da minori pagamenti conseguenti a problemi posti dalla Corte dei Conti stimabili in miliardi 2.000 e di un afflusso netto in Tesoreria di risorse, acquisite con il ricorso al mercato risultato superiore di miliardi 3.430.

Più elevati, per contro i trasferimenti all'estero (+ miliardi 851: + 18,1%) in relazione soprattutto alle erogazioni per trasferimenti alla CEE e ai Paesi in via di sviluppo.

XII LEGISLATURA - DISEGNI DI LEGGE E RELAZIONI - DOCUMENTI

Da sottolineare, sempre tra i pagamenti correnti:

- l'aumento delle spese per il personale in quiescenza (+ miliardi 2.127: + 14,9%) compensato in parte dalla riduzione per quello in servizio (- miliardi 1.086: - 2,7%);
- l'aumento dei pagamenti per acquisto di beni e servizi (+ miliardi 1.727: + 18,5%) riferito soprattutto ai settori della giustizia e dell'istruzione.

Va precisato, peraltro, che il raffronto per il personale in servizio non è significativo in quanto influenzato, per un verso dalla ricordata contabilizzazione nel 1994 in termini di trasferimenti correnti agli Enti pubblici dell'onere per il personale universitario (miliardi 4.400 circa nel primo semestre 1993) e per altro verso dal riferito slittamento al secondo semestre 1993 del versamento da parte delle Amministrazioni statali di contributi e ritenute per l'assistenza sanitaria.

Per le operazioni di conto capitale, il cui disavanzo risulta ridotto di miliardi 3.783 (- 21,5%), richiamata la valenza complessiva dei flussi da e ad enti del settore pubblico di cui si è detto esaminando i trasferimenti correnti, da sottolineare la riduzione dei pagamenti per costituzione di capitali fissi (- miliardi 1.358: - 45,4%) riferibile interamente agli interventi di competenza dell'ex Agenzia per il Mezzogiorno dal 1994 operati a valere su stanziamenti di diverse Amministrazioni in parte decentrate e per trasferimenti alle imprese (- miliardi 1.585: - 24,9%) per i quali nel primo semestre del 1993 si ebbero anche cospicue erogazioni da parte sempre dell'ex Agenzia per il Mezzogiorno e rilevanti prelievi da diversi conti di Tesoreria.

Le operazioni di carattere finanziario, infine, hanno registrato un saldo negativo, e quindi un'acquisizione netta di attività finanziarie, pari a miliardi 6.987, superiore di miliardi 777 (+ 12,5%) a quella avutasi nel corrispondente periodo del 1993.

Tale risultanza consegue a incrementi di miliardi 1.693 (+ 41,8%) degli introiti e di miliardi 2.470 (+ 24,1%) dei pagamenti.

Tra gli introiti da evidenziare l'aumento dei rimborsi di mutui della Cassa D.P. da parte degli enti locali (miliardi 1.780 in luogo di miliardi 1.566); tra i pagamenti maggiori mutui e anticipazioni (+ miliardi 3.231): nell'ambito di questi ultimi da segnalare l'aumento di quelli operati a favore delle Regioni (+ miliardi 3.247) dalla Cassa Depositi e Prestiti per la copertura dei disavanzi dal settore sanitario.

XII LEGISLATURA - DISEGNI DI LEGGE E RELAZIONI - DOCUMENTI

1.2. - Il fabbisogno complessivo del settore statale, pari, come si è detto, a 63.594 miliardi (incluse le regolazioni per debiti pregressi) è stato finanziato con titoli a medio-lungo termine per 80.671 miliardi, con strumenti a breve termine per 11.443 miliardi e tramite prestiti esteri per 4.342 miliardi. Rispetto ai primi sei mesi dello scorso anno si rileva una riduzione dei titoli a breve termine e dei prestiti esteri.

Si è per contro registrato un aumento del credito verso la Banca d'Italia per 33.329, a fronte di un analogo incremento nel I semestre 1994 pari a 24.318, come verrà in seguito evidenziato.

Per quanto concerne i titoli a medio-lungo termine si è registrato un aumento delle emissioni da 99.556 a 138.746 miliardi, a fronte di un aumento dei rimborsi, da 34.236 a 58.667 miliardi, per cui le emissioni nette sono passate da 65.320 a 80.079 miliardi.

L'intervento della Banca d'Italia, che lo scorso anno ha aumentato il portafoglio titoli per 511 miliardi e quest'anno lo ha

XII LEGISLATURA - DISEGNI DI LEGGE E RELAZIONI - DOCUMENTI

COPERTURA DEL FABBISOGNO COMPLESSIVO DEL SETTORE STATALE
(in miliardi di lire)

TABELLA N. 2

	Risultati al 1° semestre	
	1993	1994
I- A MEDIO-LUNGO		
Emissioni	99.556	138.746
Rimborsi	-34.236	-58.667
Emissioni nette	65.320	80.079
(-) Bankitalia	-511	592
Totale	64.809	80.671
II- A BREVE		
B.O.T. - emissioni nette	18.331	5.154
(-) Bankitalia	-621	3.689
B.O.T. - Totale	17.710	8.843
Raccolta postale	1.679	2.600
Altro	10	
Totale	19.399	11.443
III- B.I.E CIRCOLAZIONE STATO		
c/c Tesoreria provinciale	-26.217	
conto disponibilità Tesoro		-29.639
Titoli a medio-lungo	511	-592
B.O.T.	621	-3.689
Altro	767	591
Totale	-24.318	-33.329
IV- ESTERO (1)	8.991	4.809
TOTALE COPERTURA	68.881	63.594

(1) Di cui md.467 per regolazioni in titoli dei debiti pregressi dell' EFIM

XII LEGISLATURA - DISEGNI DI LEGGE E RELAZIONI - DOCUMENTI

ridotto per 592, ha comportato un aumento del differenziale nella copertura sul mercato tra i due periodi in esame.

Relativamente agli strumenti a breve termine si rileva una marcata riduzione delle emissioni nette di BOT, da 18.331 a 5.154 miliardi; l'intervento della Banca d'Italia, che nel primo semestre del 1993 ha aumentato il proprio portafoglio per 621 miliardi e quest'anno lo ha ridotto per 3.689, ha portato il finanziamento tramite BOT sul mercato da 17.710 a 8.843 miliardi.

Si rammenta che la Banca d'Italia a partire dal 1° gennaio 1994, a seguito degli artt. 104 e 109/E della legge 3 novembre 1992 n. 454, non può più sottoscrivere direttamente titoli in sede d'asta, per cui le operazioni indicate, sia relative al medio-lungo periodo sia ai BOT, si riferiscono al rimborso per titoli in scadenza.

Si segnala infine un aumento della raccolta postale da 1.679 a 2.600 miliardi.

Per quanto concerne i rapporti con la Banca d'Italia, la variazione di maggior rilievo è costituita dall'incremento del conto disponibilità (L.26/11/1993, n. 483) per 29.639 miliardi, a fronte di una riduzione dello sbilancio sul conto corrente di tesoreria provinciale di 26.217 miliardi riscontrato nel primo semestre 1993.

Il finanziamento con prestiti esteri è risultato infine quest'anno di 4.809 miliardi in connessione con l'assunzione del prestito in yen sul mercato internazionale.

C A P I T O L O I I °

IL BILANCIO DELLO STATO

I risultati di sintesi della gestione di cassa
di cassa del primo semestre 1994

2.1.- Alla fine del primo semestre dell'anno 1994 la gestione di cassa del bilancio statale ha fatto registrare, con riferimento alle operazioni di natura finale, incassi per miliardi 233.879 e pagamenti per miliardi 273.692: ne è derivato un saldo netto da finanziare pari a miliardi 39.813.

Tale saldo risulta dalle operazioni di cassa del bilancio nella loro integrale consistenza contabile e, pertanto, comprende partite concretanti meri giri contabili tra il Bilancio e la Tesoreria, ammontanti per gli incassi a miliardi 330 e per i pagamenti a miliardi 390 (rispettivamente prelievi e versamenti riferentisi ai conti di Tesoreria intestati alla Solidarietà Nazionale ed alla Partecipazione a Banche ed Organismi Internazionali).

Depurando gli incassi ed i pagamenti delle anzidette partite, il fabbisogno netto del bilancio statale a fine giugno 1994 viene a determinarsi in 39.753 miliardi contro 49.772 registrati, in termini omogenei, per il corrispondente periodo del 1993 (cfr. Tabella n.3).

La contrazione del fabbisogno del bilancio statale (- miliardi 10.019: -20.1%), riflette le differenti dinamiche che hanno caratterizzato gli incassi (+10.4%), rispetto ai pagamenti (+4.5%), soprattutto con riferimento a quelli di parte corrente.

XII LEGISLATURA - DISEGNI DI LEGGE E RELAZIONI - DOCUMENTI

Tabella n.3

BILANCIO DELLO STATO: Risultati di sintesi della gestione
di cassa del primo semestre degli anni 1993 e 1994
(in miliardi di lire)

	1 9 9 3	1 9 9 4	Variazioni	
			In term. assoluti	In term. %
INCASSI				
Tributari	197.558	209.826	12.268	6.2
Altri	14.080	23.723	9.643	68.5
	211.638	233.549	21.911	10.4
PAGAMENTI				
Correnti	231.459	244.826	13.367	5.8
Conto capitale	29.951	28.476	-1.475	-4.9
	261.410	273.302	11.892	4.5
FABBISOGNO	49.772	39.753	-10.019	-20.1

XII LEGISLATURA - DISEGNI DI LEGGE E RELAZIONI - DOCUMENTI

Nei due successivi paragrafi si forniscono, come di consueto, dettagliate specificazioni sull'evoluzione fatta registrare dagli incassi e dai pagamenti di bilancio nel primo semestre degli anni 1993 e 1994.

2.2. - Le entrate finali che risultano incassate nel primo semestre del 1994 ammontano a miliardi 233.549 e sono originate per miliardi 209.826 da cespiti di natura tributaria e per miliardi 23.723 da introiti di diversa natura (cfr. tab. n.4).

Rispetto al corrispondente periodo del 1993 si e' registrato, per il comparto tributario, un aumento pari a miliardi 12.268 (+ 6,2%) mentre, per quello non tributario, l' incremento e' stato di miliardi 9.643 (+ 68,5%).

Si evidenzia, di seguito, l'evoluzione dei principali cespiti nell'ambito sia delle imposte dirette che di quelle indirette.

a) Imposte dirette

Il comparto in esame registra, rispetto al primo semestre 1993, una flessione di miliardi 5.394 (- 4,6%), ascrivibile, prevalentemente, ai decrementi che hanno interessato l'IRPEF (- miliardi 4.724: - 6,0%), l'ILOR (- miliardi 1.068: - 12,7%), nonché al venir meno - tra le altre imposte dirette - degli introiti afferenti al condono tributario (- miliardi 1.352: - 98,2%) e di quelli relativi alla rivalutazione dei beni aziendali ed allo smobilizzo dei fondi in sospensione d'imposta (- miliardi 1.637: - 98,1%).

Nella successiva tabella n. 4A viene esposto il dettaglio delle principali componenti dell'IRPEF, dell'IRPEG, dell'ILOR e dell'imposta sugli interessi e redditi di

XII LEGISLATURA - DISEGNI DI LEGGE E RELAZIONI - DOCUMENTI

TABELLA n. 4

BILANCIO DELLO STATO: Incassi realizzati a tutto giugno 1993 e 1994
(importi in miliardi di lire)

	A tutto giugno		Variazioni	
	1993	1994	In termini assoluti	In term. %
IMPOSTE DIRETTE	117.726	112.332	-5.394	-4,6
- IRPEF	78.950	74.226	-4.724	-6,0
- IRPEG	10.292	11.311	1.019	9,9
- ILOR	8.413	7.345	-1.068	-12,7
- Ritenute redditi da capitale	10.883	13.266	2.383	21,9
- Ritenute sui dividendi	1.141	1.108	-33	-2,9
- Altre	8.047	5.076	-2.971	-36,9
IMPOSTE INDIRETTE	79.832	97.494	17.662	22,1
AFFARI	50.286	65.194	14.908	29,6
- IVA	29.633	46.001	16.368	55,2
- Registro, bollo e sostitutiva	6.956	6.487	-469	-6,7
PRODUZIONE	22.697	24.883	2.186	9,6
- Oli minerali	18.175	19.796	1.621	8,9
MONOPOLI	4.223	4.240	17	,4
- Tabacchi	4.203	4.229	26	,6
LOTTO	2.626	3.177	551	21,0
TOTALE ENTRATE TRIBUTARIE	197.558	209.826	12.268	6,2
ALTRE ENTRATE	14.080	23.723	9.643	68,5
- Fondo sanitario	2.217	1.634	-583	-26,3
- Retrocessioni	1.231	2.397	1.166	94,7
- Risorse proprie CEE	1.306	1.222	-84	-6,4
- ICI	--	4.319	--	--
- Soppr. gest. fuori bilancio	--	1.980	--	--
TOTALE ENTRATE FINALI	211.638	233.549	21.911	10,4

TABELLA n. 4A

ANALISI DEGLI INCASSI DELLE PRINCIPALI IMPOSTE DIRETTE
(in miliardi di lire)

	A tutto giugno		Variazioni	
	1993	1994	In termini assoluti	In term. %
IRPEF	78.950	74.226	-4.724	-6,0
- Ruoli (comprese addizionali e penalita')	608	317	-291	-47,9
- Ritenute su dipendenti pubblici	12.433	12.786	353	2,8
- Ritenute su dipendenti privati	39.644	40.952	1.308	3,3
- Ritenute d'acconto per redditi di lavoro autonomo	6.828	6.662	-166	-2,4
- Versamenti a saldo per autotassazione	10.999	6.256	-4.743	-43,1
- Versamenti in acconto per autotassazione	8.438	7.253	-1.185	-14,0
IRPEG	10.292	11.311	1.019	9,9
- Ruoli (comprese addizionali e penalita')	155	137	-18	-11,6
- Versamenti a saldo per autotassazione	5.102	5.682	580	11,4
- Versamenti in acconto per autotassazione	5.035	5.492	457	9,1

XII LEGISLATURA - DISEGNI DI LEGGE E RELAZIONI - DOCUMENTI

segue TABELLA n. 4A

	A tutto giugno		Variazioni	
	1993	1994	In termini assoluti	In term. %
ILOR	8.413	7.345	-1.068	-12,7
- Ruoli (comprese addizionali e penalita')	285	165	-120	-42,1
- Versamenti a saldo per autotassazione	4.747	3.646	-1.101	-23,2
a) persone fisiche	2.719	763	-1.956	-71,9
b) persone giuridiche	2.028	2.883	855	42,2
- Versamenti in acconto per autotassazione	3.381	3.534	153	4,5
a) persone fisiche	734	636	-98	-13,4
b) persone giuridiche	2.647	2.898	251	9,5
 RITENUTE SUI REDDITI DA CAPITALE	 10.883	 13.266	 2.383	 21,9
- Ritenute su interessi, premi ed altri frutti corrisposti da aziende ed istituti di credito	1.872	1.220	-652	-34,8
- Ritenuta sugli interessi dei titoli di Stato	5.732	8.445	2.713	47,3
- Ritenute sulle obbligazioni e titoli similari di istituti di credito a medio e lungo termine	1.799	1.932	133	7,4
- Ritenute sulle obbligazioni e titoli similari emessi da altri soggetti	485	570	85	17,5
- Ritenute sulle obbligazioni convertibili	537	540	3	,6
- Altre ritenute	458	559	101	22,1

capitale.

Per l'IRPEF il calo del gettito - che si localizza in massima parte nei versamenti a saldo (- miliardi 4.743: - 43,1%) ed in acconto (- miliardi 1.185: - 14,0%) per autotassazione - e' ascrivibile principalmente agli effetti delle misure ad impatto differenziato (1) (minimum tax, revisione oneri deducibili, indeducibilita' ILOR, revisione estimi catastali e curva delle aliquote IRPEF), adottate nell'anno 1993 nel quadro del programmato contenimento del fabbisogno del settore statale per lo stesso anno (+ miliardi 10.000 circa), ed agli effetti, verificatisi in sede di autoliquidazione 1994, del trattamento agevolato della prima casa (- miliardi 2.000 circa). Ulteriori cause della flessione registrata per il tributo in esame riguardano lo slittamento al 1993 di parte degli effetti positivi della cennata revisione della curva delle aliquote IRPEF, di cui al D.L. n. 384/1992 (+ miliardi 2.000 circa) ed il recupero, nel 1994, dell'ulteriore fiscal drag (- miliardi 1.200). Depurando ed integrando opportunamente i risultati del primo semestre 1993 e 1994, al fine di poter effettuare un confronto omogeneo, la variazione registrata contabilmente, pari, come detto, al - 6%, si attesterebbe, invece, intorno al 16%.

NOTA (1): Trattasi di quelle misure che nel primo anno di applicazione, per effetto dei meccanismi di saldo ed acconto, esplicano, in valore assoluto, un effetto superiore di quello a regime.

La contrazione del gettito ILOR, che discende dalla consistente riduzione dei versamenti a saldo per autotassazione effettuati dalle persone fisiche (- miliardi 1.956: - 71,9%), trae prevalentemente origine dalla disposta esenzione dal tributo dei redditi ritraibili dai fabbricati, a seguito dell'istituzione dell'ICI.

L'imposta sugli interessi e redditi di capitale risulta in sensibile aumento (+ miliardi 2.383: +21,9%) a motivo soprattutto dell'incremento fatto registrare dalle ritenute sugli interessi dei titoli di Stato (+ miliardi 2.713: + 47,3%). In aumento anche le entrate relative all'IRPEG (+ miliardi 1.019: + 9,9%) .

Conclusivamente, sul complesso delle imposte dirette va osservato che rendendo omogenee le risultanze dei semestri presi a confronto mediante la neutralizzazione dell'effetto dei cennati fattori normativi di disomogeneità, in luogo di una riduzione del gettito si registrerebbe un andamento del medesimo sostanzialmente in linea - al momento - con le previsioni poste a base del fabbisogno programmato per l'anno in corso.

b) Imposte Indirette

Il comparto delle imposte indirette presenta un incremento di miliardi 17.662 (+ 22,1%); di seguito si evidenziano i tributi che hanno registrato le più significative variazioni.

Tra le tasse e imposte sugli affari si segnala il

consistente incremento dell'IVA contabilizzata a bilancio (+ miliardi 16.368, pari al 55,2%) risultanza questa peraltro non indicativa dell'effettivo andamento del gettito del tributo. Tale incremento e', infatti , in massima parte conseguenza dell'entrata in funzione, a decorrere dall'1.1.94, del conto fiscale, che oltre a determinare, da tale data, il diretto afflusso degli introiti IVA al competente capitolo di bilancio, senza il passaggio intermedio attraverso la relativa contabilita' speciale, ha comportato l'imputazione allo stesso bilancio di una rilevante quota delle entrate IVA introitate all'apposita contabilita' speciale nel 1993 e rimaste ivi giacenti al 31 dicembre del predetto anno.

Nella successiva tabella n. 4B viene esposto il dettaglio delle principali componenti degli incassi lordi IVA.

Come si evince dalla cennata tabella, i risultati del tributo in questione mostrano in effetti una flessione del gettito (- miliardi 2.375: -5,2%).

A tale proposito si segnala, pero', che gli incassi relativi al primo semestre 1994 risentono negativamente degli effetti relativi all'aumento della misura dell'acconto IVA disposto con D.L. 155/93, convertito, con modificazioni, nella legge 243/93, nonche' di quelli relativi al c.d. "decalage" ed agli "autorimborsi" sul conto fiscale.

Integrando opportunamente gli incassi relativi al 1994 degli effetti dei cennati fattori (miliardi 3.000 circa) la variazione contabile registrata del - 5,2% si

TABELLA N. 4B

BILANCIO DELLO STATO: Analisi degli incassi per l'IVA
(in miliardi di lire)

	A tutto giugno		Variazioni	
	1993	1994	In term. assoluti	In term. %
IVA	29.633	46.001	16.368	55,2
- Scambi interni	23.058	39.745	16.687	72,4
- Importazioni	6.520	6.200	-320	-4,9
- Delega ai conces. e penalita'	4	1	-3	-
- Ruoli	51	55	4	7,8
Variazioni delle giacenze di tesoreria	643	-12.240	-12.883	-
Rimborsi	15.037	9.341	-5.696	-37,9
IVA CEE	164	0	-164	-
IVA TOTALE LORDA (*)	45.477	43.102	-2.375	-5,2

NOTA (*): Tenuto conto che gli incassi del I semestre 1994 risentono negativamente del maggior acconto IVA riscosso a dicembre 1993 (miliardi 1.800 circa), dell'effetto del c.d. "decalage" (miliardi 700 circa e degli "autorimborsi" sul conto fiscale (miliardi 500 circa) la percentuale di variazione passerebbe da -5,2% a +1,4% circa.

attesterebbe intorno al + 1,4%.

Sempre nell'ambito delle tasse e delle imposte sugli affari (cfr. tab. n. 4C) sono da segnalare, inoltre, le variazioni negative dell'imposta di bollo (- miliardi 1.032: - 24,2%) e delle concessioni governative (- miliardi 1.972: - 40,4%). Il rilevante calo registrato da queste ultime riflette certamente gli effetti derivanti dalla soppressione della tassa annuale di concessione governativa per l'iscrizione delle società nel registro delle imprese, disposta dall'art. 61 del decreto-legge n.331/93, convertito, con modificazioni, nella legge n.427/93; tuttavia, non sono da escludere, relativamente al semestre precedente, anche errate imputazioni di introiti afferenti gli altri tributi.

Ridotto altresì il gettito relativo alle tasse automobilistiche (- miliardi 372: -40,7%) in relazione prevalentemente a minori incassi contabilizzati in conto residui nel 1994 (- miliardi 300 circa) rispetto al corrispondente periodo dell'anno precedente. Si registrano variazioni positive di rilievo per l'imposta di registro (+ miliardi 585, pari al 22,2%), per le imposte sulle assicurazioni (+ miliardi 467, pari al 19,5%), per i canoni RAI (+ miliardi 896, pari al 63,3%) e per l'imposta sulle successioni e donazioni (+ miliardi 321, pari al 61,7%).

Nel comparto delle imposte sulla produzione, sui consumi e dogane si evidenziano le variazioni positive relative

all'imposta di fabbricazione sugli oli minerali (miliardi 1.621: + 8,9%) a seguito dell'intervenuto aumento delle aliquote (D.L. 155/93), all'imposta di consumo sul gas metano (+ miliardi 585, pari al 21,0%), all'imposta di fabbricazione sugli spiriti (+ miliardi 59, pari al 23,4%) nonché all'imposta di consumo sull'energia elettrica (+ miliardi 160, pari al 76,6%). Relativamente ai servizi di monopolio (cfr. tab. n.4) si registrano entrate per miliardi 4.240 con una sostanziale stabilita', rispetto al precedente trimestre.

Il gettito complessivo relativo ai proventi di lotto, lotterie ed altre attività di gioco ammonta a miliardi 3.177, con un incremento, rispetto al corrispondente periodo del 1993, di miliardi 551 pari al 21,0%.

In particolare, l'incremento registrato dal provento del lotto (cfr. tab. n.4C) si è cifrato in miliardi 518, pari al 24,6%.

c) Entrate non tributarie

Nell'ambito delle entrate non tributarie si registra un sensibile incremento rispetto all'anno precedente, pari a miliardi 9.643 (+ 68,5%) (cfr. tab. n. 4), imputabile prevalentemente all'acquisizione nel corrente semestre al bilancio dello Stato di parte del gettito (miliardi 4.319) relativo all'imposta comunale sugli immobili del 1993. Infatti, la quota di gettito dell'imposta in esame è affluita all'apposita

contabilita' speciale di tesoreria, entro il detto anno ed e' stata contabilizzata in entrata del bilancio statale nel corrente semestre a seguito delle complesse procedure di riversamento da parte dei concessionari della riscossione i quali, dovendo versare al bilancio dello Stato solo le quote di spettanza erariale, erano tenuti ad operare preventivamente la ripartizione del gettito tra Stato e singoli Comuni.

Sempre nell'ambito del comparto in rassegna, da segnalare nel primo semestre 1994 introiti per miliardi 1.980 di somme relative alle sopresse gestioni fuori bilancio, in relazione a quanto disposto dalla legge 23 dicembre 1993, n. 559. Sono risultate notevolmente incrementate le retrocessioni di interessi dovute dalla Banca d'Italia (+ miliardi 1.166 pari al 94,7%).

Gli introiti relativi alle risorse proprie CEE presentano una leggera flessione, pari a miliardi 84 (- 6,4%), rispetto al corrispondente periodo dell'anno precedente.

Tra gli altri cespiti non tributari fanno registrare una contrazione di gettito i versamenti contributivi relativi al Fondo Sanitario Nazionale (- miliardi 583, pari al 26,3%).

Si ritiene, infine, opportuno segnalare che nel primo semestre del corrente anno sono stati contabilizzati anche miliardi 1.593 (non compresi nella tabella n.4) di introiti relativi a quota parte dei proventi concernenti la privatizzazione dell'IMI. Tali introiti non concorrono

alla determinazione del fabbisogno del settore statale per il semestre in esame in quanto destinati, ai sensi della legge n. 432/1993, al Fondo per l'ammortamento dei titoli di Stato.

2.3. L'analisi dei pagamenti finali netti effettuati nel primo semestre del 1994 e esposta nella Tabella n.3 a raffronto con gli analoghi pagamenti del corrispondente periodo del precedente esercizio.

Nei primi sei mesi del corrente anno i pagamenti finali ammontanti a 273.302 miliardi, hanno fatto registrare nei confronti dei quelli rilevati a tutto giugno 1993 un incremento netto di miliardi 11.892, (+4.5%), dovuto a maggiori spese di parte corrente (+13.367 miliardi) compensate in minima parte dalla riduzione registrata dalle spese in conto capitale (- 1.475 miliardi: -4.9%).

La evidenziata crescita della parte corrente è la risultante di variazioni positive per miliardi 17.442 compensate in parte, da quelle negative per miliardi 4.075, riguardanti, queste ultime, i comparti del personale in servizio, degli interessi (esclusivamente per il decremento del debito fluttuante -9.776 miliardi, compensato da un aumento pari a 8.453 miliardi del debito patrimoniale), degli ammortamenti e degli organi costituzionali.

Le variazioni accrescitive sono essenzialmente dovute all'aumento delle spese per trasferimenti, per il personale in quiescenza (sia per l'aumento delle pensioni definitive che quelle provvisorie) e per l'acquisto di beni e servizi.

XII LEGISLATURA - DISEGNI DI LEGGE E RELAZIONI - DOCUMENTI

Tabella n. 5
 BILANCIO DELLO STATO: Analisi dei pagamenti eseguiti a tutto GIUGNO
 (dati netti in miliardi di lire)

	1 9 9 3	1 9 9 4	Valori assoluti	Termini %
PAGAMENTI CORRENTI				
Organi costituzionali	1.226	1.125	-101	-8,2
Personale in servizio	41.475	39.033	-2.442	-5,9
Personale in quiescenza	15.418	17.542	2.124	13,8
Acquisto di beni e ser.	7.654	8.705	1.051	13,7
Trasferimenti:	63.858	78.065	14.207	22,2
- alle famiglie	4.747	6.224	1.477	31,1
- alle imprese	7.965	4.720	-3.245	-40,7
- alle AA. e Ente F.S.				
- alle regioni	7.715	10.577	2.862	37,1
- a province e comuni	10.961	13.764	2.803	25,6
- a enti previdenziali	21.393	25.901	4.508	21,1
- ad altri enti pubb.	7.215	10.917	3.702	51,3
- all'estero	3.862	5.962	2.100	54,4
Interessi	88.180	86.857	-1.323	-1,5
Poste correttive e compensative	13.368	13.428	60	,4
Ammortamenti	207	0	-207	..
Somme non attribuibili	73	71	-2	-2,7
TOTALE PAGAMENTI CORRENTI	231.459	244.826	13.367	5,8
PAGAMENTI DI CAPITALI				
Costituzione capit. fissi	1.108	1.574	466	42,1
Trasferimenti di capitali	25.606	20.690	-4.916	-19,2
- alle famiglie	62	18	-44	-71,0
- alle imprese	11.815	6.017	-5.798	-49,1
- alle Aziende aut.				
- alle regioni	1.821	2.232	411	22,6
- a province e comuni	5.177	5.090	-87	-1,7
- ad altri enti pubb.	6.555	7.135	580	8,8
- all'estero	176	198	22	12,5
Partecipazioni	1.370	3.660	2.290	..
Anticipazioni produttive	1.867	2.552	685	36,7
Anticipazioni non prod.ve				
Somme non attribuibili				
TOTALE PAGAMENTI DI CAPITALI	29.951	28.476	-1.475	-4,9
I N C O M P L E S S O	261.410	273.302	11.892	4,5

La variazione contabile (- miliardi 2.442. -5.9%) registrata dalla spesa per il personale in servizio non riflette la sua reale dinamica, in quanto dall'esercizio in corso le spese per il personale dell'Università sono considerate nei trasferimenti agli Enti pubblici, per effetto dell'articolo 5 della L. n.537/93 concernente l'ampliamento dell'autonomia universitaria.

Depurando i pagamenti 1993 per il personale dell'importo relativo all'Università (miliardi 4.409), le spese dell'aggregato in oggetto registrerebbero un incremento di 1.967 miliardi: +5.3%, ascrivibile in gran parte a maggiori contabilizzazioni di contributi assistenziali e previdenziali.

L'acquisto di beni e servizi presenta un incremento di miliardi 1.051: +13.7% per effetto di maggiori erogazioni per competenze dovute ai componenti dei seggi elettorali (+ miliardi 600 circa).

L'incremento relativo ai trasferimenti è per lo più la risultante di maggiori erogazioni:

- agli Enti previdenziali passati da 21.393 a 25.901 (+4.508 miliardi: +21.1%) l'aumento riguarda quasi esclusivamente l'INPS (+ miliardi 4.361) soprattutto per quote mensili di pensioni da finanziare dallo Stato e per oneri per pensioni ai coltivatori diretti, mezzadri e coloni (+ miliardi 4.122);

- agli Enti pubblici con riferimento soprattutto alle Università per il finanziamento ordinario comprensivo nel 1994 delle spese per il personale docente (+ miliardi 3.256) ed ai maggiori pagamenti a favore degli enti lirici e cinematografici e della Cassa Depositi e Prestiti;

XII LEGISLATURA - DISEGNI DI LEGGE E RELAZIONI - DOCUMENTI

- alle Regioni per maggiori finanziamenti al fondo Sanitario Nazionale (+ miliardi 1.209), per la devoluzione di quote di entrate erariali per l'attuazione delle Regioni a statuto speciale (+ miliardi 1.286) e per le regolazioni contabili con la Sicilia e la Sardegna (+ miliardi 306);

- agli Enti locali (+ miliardi 2.803) esclusivamente per maggiori apporti al Fondo ordinario per la finanza locale (+miliardi 2.641) ed al fondo consolidato per il finanziamento dei bilanci degli enti locali (+ miliardi 2.111) in parte compensate da minori erogazioni al Fondo perequativo per la Finanza locale (- miliardi 1.275), all' occupazione giovanile (- miliardi 395) ed al Fondo ordinario per le Comunità Montane (- miliardi 82);

alle famiglie ed all'estero con riferimento, per le prime a maggiori erogazioni per gli assegni mensili a favore degli invalidi civili, e per il secondo a più elevati fondi destinati alla CEE a titolo di risorsa complementare basata sul PIL ed alla cooperazione tecnica coi Paesi in via di sviluppo.

Diminuite, per contro, le erogazioni alle imprese (- miliardi 3.245) principalmente per minori finanziamenti a favore delle Ferrovie dello Stato (- miliardi 2.629) e per minori somme destinate al ripiano disavanzi USL ed alle Aziende di Trasporto (- miliardi 584).

I pagamenti in conto capitale (- miliardi 1.475) sono caratterizzati da un lato da una crescita di miliardi 3.441 e dall'altro da una contrazione di miliardi 4.916 che interessa

esclusivamente il comparto dei trasferimenti.

Tra i comparti che hanno registrato variazioni accrescitive si evidenziano:

- le partecipazioni azionarie (+ 2.290 miliardi) per maggiori apporti dello Stato all'aumento del capitale sociale dell'impresa F.S. SpA per l'ammodernamento delle infrastrutture ferroviarie (+ miliardi 1.650) e per maggiori fondi di dotazione alla SACE(+ miliardi 390);

- le anticipazioni produttive (+ miliardi 685) per maggiori versamenti in Tesoreria del fondo speciale rotativo per l'innovazione tecnologica (+ 1.600 miliardi) - istituito in attuazione del decreto legislativo n.96/1993 che disciplina le modalità di attuazione negli interventi per le aree depresse a seguito della soppressione dell'Agenzia del Mezzogiorno - compensati da una riduzione dei pagamenti destinati al Mediocredito per il miglioramento dei Paesi in via di sviluppo (- miliardi 616) ed al Fondo di ricerca applicata presso l'IMI (- miliardi 500).

La citata contrazione dei trasferimenti è la risultante di riduzioni (- miliardi 5.929) che hanno interessato le erogazioni destinate alle imprese, agli enti locali ed alle famiglie compensate da un aumento delle somme destinate agli altri comparti.

In particolare, per quanto riguarda le imprese, il decremento è dovuto in gran parte ai minori apporti alle F.S. ed agli interventi per le aree depresse di competenza della

soppressa Agenzia per il Mezzogiorno che in base al decreto legislativo n.96/93, sono ora riclassificate tra i trasferimenti alle imprese.

Con riferimento, infine, agli enti pubblici l'aumento riguarda soprattutto i maggiori conferimenti alla Cassa Depositi e Prestiti (il cui apporto per 1.622 miliardi è stato assegnato secondo le attuazioni dell'accennato decreto legislativo n.96/93) ed al C.N.R. per i programmi spaziali.

C A P I T O L O III

La gestione complessiva di tesoreria
nel primo semestre 1994

La gestione di tesoreria viene esposta nel primo semestre 1994 al netto delle ex Aziende Autonome, mentre per quanto concerne l'ex Agenzia per lo Sviluppo del Mezzogiorno il saldo registrato a seguito della movimentazione dei conti della gestione commissariale è stato incluso fra le "altre operazioni di tesoreria" alla voce "imprese".

Pertanto non vengono più esposte per entrambi i semestri le tavole relative alle Aziende Autonome ed all'Agenzia per lo Sviluppo del Mezzogiorno, per la quale non sono possibili raffronti con il 1993.

Premesse tali note metodologiche si rileva che la gestione di tesoreria ha esposto un disavanzo di 23.367 miliardi a fronte di un disavanzo di 19.082 registrato nel primo semestre del 1993.

Il peggioramento è derivato dal riflesso sulla tesoreria della voce "altre partite" non compensato dall'impatto positivo delle operazioni delle Regioni, come meglio si vedrà nell'analisi che segue.

XII LEGISLATURA - DISEGNI DI LEGGE E RELAZIONI - DOCUMENTI

A) La Cassa Depositi e Prestiti ha esposto un avanzo di 264 miliardi a fronte di un avanzo di 3.073 riscontrato nel primo semestre del 1993. Il disavanzo di gestione, ossia l'impatto sulla tesoreria al netto degli apporti dal bilancio dello Stato e delle altre operazioni sia attive sia passive con enti del settore statale e con le Regioni, è passato da 3.596 a 2.176 miliardi.

Il miglioramento è stato determinato dal lato dell'entrata da maggiori trasferimenti di capitale da altri enti del settore pubblico allargato passati da 1.189 a 1.367 miliardi e, nell'ambito delle partite finanziarie, da maggiori riscossioni di crediti da comuni e provincie passati da 1.566 a 1.780 miliardi. Per quanto concerne le erogazioni, nell'ambito delle partite finanziarie, che costituiscono il settore di maggior rilevanza per la Cassa, è stata registrata una riduzione delle altre partite per oltre 900 miliardi, mentre nel comparto mutui ed anticipazioni, le maggiori erogazioni della Cassa a favore dell'EFIM (da 2.000 miliardi nel I semestre 1993 a 3.547 nei primi sei mesi dell'anno in corso) nella voce mutui ad altri, sono state compensate dalla mancata anticipazione alle Poste a fronte di 971 miliardi nel 1993.

Si segnala che nel corso del I semestre 1994 la Cassa depositi e prestiti ha effettuato l'emissione di obbligazioni in valuta per un importo di 467 miliardi per la regolazione dei debiti pregressi EFIM. Nell'anno 1993 tali obbligazioni sono state emesse per un importo complessivo di 1.268 miliardi.

Infine è stata registrata una leggera flessione anche per i mutui a comuni e provincie.

Fra le partite che non hanno incidenza sul saldo di gestione si segnala l'incremento dei mutui alle Regioni, da 1.870

a 5.117 miliardi, per il finanziamento dei debiti pregressi delle Unità Sanitarie Locali.

B) Le operazioni dell'INPS nel settore previdenziale hanno determinato un impatto negativo per 2.981 miliardi a fronte dei 1.950 riscontrati nel primo semestre 1993. A fronte di una sostanziale stazionarietà delle erogazioni per pensioni nell'area postale si è infatti registrata una forte flessione dei versamenti dell'Istituto a valere sui contribuiti. Tale riduzione è derivata dalla circostanza che la nuova procedura di versamento diretto alle Regioni dei contribuiti di malattia è entrata a regime nel giugno 1993 ed ha pertanto condizionato la contabilizzazione dei contribuiti di previdenza del primo semestre dello scorso anno.

L'onere complessivo per il settore statale per la gestione pensionistica dell'INPS è salito da 23.231 a 28.711 miliardi.

C) Le operazioni delle Regioni hanno determinato un riflesso negativo sulla tesoreria per 15.441 miliardi contro i 37.241 riscontrati nel primo semestre del 1993.

Il forte miglioramento è derivato dalla crescita delle entrate sui conti delle Regioni che hanno beneficiato nel primo semestre di quest'anno di una serie di fattori. In particolare gli introiti correnti per il finanziamento del fondo sanitario nazionale hanno positivamente risentito dell'entrata a regime del decreto legislativo n. 502 del 30.12.1992 (versamento diretto dei contribuiti da parte dell'INPS, delle Amministrazioni pubbliche e dei lavoratori autonomi sui conti delle Regioni), i trasferimenti dal bilancio dello Stato per la spesa non sanitaria, sia corrente sia in conto capitale, si sono

XII LEGISLATURA - DISEGNI DI LEGGE E RELAZIONI - DOCUMENTI

incrementati e così pure i mutui provenienti sia dalla Cassa Depositi e Prestiti sia dagli Istituti di credito per il ripiano dei debiti pregressi delle Unità Sanitarie Locali.

In complesso gli introiti sono aumentati fra i due semestri di oltre 28.000 miliardi, a fronte di una moderata crescita dei tiraggi complessivi. Per quanto concerne questi ultimi si è registrato un incremento della spesa sanitaria del 19,1%, anche per l'utilizzo dei fondi introitati con mutui per la regolazione dei debiti pregressi, a fronte di una riduzione del complesso dei prelievi connessi con l'assolvimento delle altre funzioni istituzionali proprie delle Regioni.

D) Per quanto concerne gli interessi sui BOT nel I semestre 1994 l'impatto sulla gestione di tesoreria ha registrato un saldo positivo di 2.860 miliardi, dovuto a pagamenti per 15.902 miliardi contro imputazioni per 18.762 miliardi.

Nel corrispondente periodo del 1993, si è avuto un saldo positivo per 1.443 miliardi dovuto a pagamenti per 23.192 miliardi contro imputazioni per 24.635 miliardi.

La diminuzione dei pagamenti per 7.290 miliardi, e delle imputazioni per 5.873 miliardi, è dovuta al minor volume dei titoli emessi e di quelli in scadenza ed alla diminuzione degli sconti rispetto al valore di rimborso.

Infatti, gli sconti medi ed i rendimenti medi al lordo e al netto della ritenuta fiscale, nel periodo considerato, hanno registrato una diminuzione di circa 3 punti per i buoni semestrali ed annuali e di oltre 3 punti per quelli trimestrali,

XII LEGISLATURA - DISEGNI DI LEGGE E RELAZIONI - DOCUMENTI

come risulta dalla tabella che segue:

1993				1994			
	Tassi medi	Rend.L. medi *	Rend.N. medi *		Tassi medi	Rend L. medi *	Rend.N. medi *
Trim.	11,20	11,94%	10,35%	Trim.	8,04	8,55%	7,43%
Sem.	10,92	11,80%	10,21%	Sem.	8,12	8,65%	7,51%
Ann.	10,73	12,04%	10,38%	Ann.	8,02	8,76%	7,58%

* media ponderata

Va peraltro sottolineato che nel corso del secondo trimestre del 1994 si è verificata una lieve riduzione dei rendimenti dei BOT trimestrali e semestrali (- 0,14% e - 0,33% rispettivamente) ed un aumento di circa 30 centesimi per quelli annuali.

Infine, per quanto riguarda le scadenze, nel periodo preso in analisi, rispetto al 1° semestre 1993, è stato registrato un allungamento delle scadenze: infatti i titoli trimestrali sono passati dal 38,4% al 29,2%, contro un aumento dei titoli semestrali ed annuali passati rispettivamente dal 34,2% al 35,7% e dal 27,4% al 35,1% del volume complessivo dei titoli emessi.

E) Il complesso delle altre operazioni di tesoreria ha fatto registrare un saldo negativo di 8.069 miliardi, a fronte di un saldo positivo nel primo semestre del 1993 per 14.786 miliardi. La contrazione di oltre trentamila miliardi negli introiti, derivata sia da un diverso sistema di contabilizzazione nelle contabilità speciali uffici IVA, sia dalle modifiche introdotte per i contributi sociali

XII LEGISLATURA - DISEGNI DI LEGGE E RELAZIONI - DOCUMENTI

(che lo scorso anno furono imputati fra le "altre operazioni di tesoreria" non essendo ancora a regime il meccanismo del versamento diretto sui conti delle Regioni) è stata solo in parte compensata dalla flessione delle erogazioni, diffuse a quasi tutti i comparti.

In particolare si segnalano la flessione di oltre 12.000 miliardi dei trasferimenti correnti (particolarmente rilevante per comuni e provincie che hanno positivamente risentito dell'apporto dell'I.C.I., incassato tramite il sistema postale nel I semestre 1994); l'aumento delle giacenze in tesoreria per partecipazioni e conferimenti e per mutui e anticipazioni.

XII LEGISLATURA - DISEGNI DI LEGGE E RELAZIONI - DOCUMENTI

OPERAZIONI DELLA GESTIONE DI TESORERIA
(in miliardi di lire)

TABELLA N. 6

	1° semestre 1993			1° semestre 1994		
	Incassi	Pagamenti	Saldi	Incassi	Pagamenti	Saldi
AGENZIA MEZZOGIORNO	5.681	4.874	807			
CASSA D.P.	16.725	13.652	3.073	16.489	16.225	264
I.N.P.S.	36.127	38.077	-1.950	35.341	38.322	-2.981
REGIONI	19.330	56.571	-37.241	48.253	63.694	-15.441
INTERESSI B.O.T.	24.625	23.192	1.443	18.762	15.902	2.860
ALTRE PARTITE			14.786			-8.069
TOTALE			-19.082			-23.367

XII LEGISLATURA - DISEGNI DI LEGGE E RELAZIONI - DOCUMENTI

CASSA DEPOSITI E PRESTITI: Conto consolidato di cassa
(in miliardi di lire)

TABELLA N. 7

	Risultati al 30.6		Variazioni			Risultati al 30.6		Variazioni	
	1993	1994	assolute	%		1993	1994	assolute	%
A. INCASSI CORRENTI	10.988	7.985	3.003	27,3	B. PAGAMENTI CORRENTI	2.521	3.093	-572	-22,7
Interessi	6.248	2.770	3.478	55,7	Personale	13	10	3	23,1
-dallo Stato	3.477		3.477		Acquisto beni e servizi	11	40	-29	-263,6
-da Regioni	108	302	-194	-179,6	Trasferimenti	1.840	1.978	-138	-7,5
-da altri	2.663	2.468	195	7,3	-allo Stato	373	390	-17	-4,6
Trasferimenti	4.740	4.851	-111	-2,3	-a Poste	1.460	1.573	-113	-7,7
-dallo Stato	4.740	4.851	-111	-2,3	-ad altri enti S.P.A.				
-da altri					-ad altri enti esteri	7	15	-8	-114,3
Altri		364	-364		Interessi	144	451	-307	-213,2
C. INCASSI DI CAPITALE	2.607	4.596	-1.989	-76,3	Altri	513	614	-101	-19,7
Trasferimenti	2.607	4.596	-1.989	-76,3	D. PAGAMENTI DI CAPITALE	2.268	1.929	339	14,9
-dallo Stato	1.270	3.229	-1.959	-154,3	Costituzione di capit. fissi				
-da Agenz. Mezzogiorno	148		148		Trasferimenti	2.141	1.811	330	15,4
-da altri enti S.P.A.	1.189	1.367	-178	-15,0	-alle Regioni	895	460	425	48,0
-da altri					-a Comuni e Province	175	160	15	8,6
Altri					-ad altri enti S.P.A. (1)	1.068	1.159	-91	-8,5
E. PARTITE FINANZIARIE	3.120	3.908	-778	-24,9	-ad altri enti				
Riscossioni di crediti	1.745	1.949	-204	-11,7	-ad imprese (2)	13	32	-19	-146,2
-da Stato					Altri	127	118	9	7,1
-da Regioni	27	25	2	7,4	F. PARTITE FINANZIARIE	8.863	11.203	-2.340	-26,4
-da Comuni e Province	1.566	1.780	-214	-13,7	Partecipazioni e conferin.				
-da altri enti S.P.A.					-a I.C.S.				
-da altri	152	144	8	5,3	Mutui ed anticipazioni	7.912	11.170	-3.258	-41,2
Altre	1.385	1.959	-574	-41,4	-a Poste	971		971	
G. TOT. INCASSI (A+C+E)	16.725	16.489	236	1,4	-a Regioni-USL	1.870	5.117	-3.247	-173,6
1. Avanzo(-) Disavanzo(+) corrente (B-A)	-8.467	-4.892	-3.575	42,2	-a Regioni-Aziende trasp.				
2. Avanzo(-) Disavanzo(+) conto capitale (D-C)	-339	-2.667	2.328	-686,7	-a Comuni e Province	2.409	2.313	96	4,0
3. Avanzo(-) Disavanzo(+) (1+2)	-8.806	-7.559	-1.247	14,2	-ad altri	2.662	3.740	-1.078	-40,5
4. Acquisizione netta attività finanziarie (F-E)	5.733	7.295	-1.562	-27,2	Altre	951	33	918	96,5
5. Fabbisogno(+)/disponibilità(-) (H-G)-(3+4)	-3.073	-264	-2.809	91,4	H. TOTALE PAGAMENTI (B+D+E)	13.652	16.225	-2.573	-18,8
6. Regolaz. debiti pregressi									
7. meno crediti di fornitori									
8. Fabbisogno complessivo (5+6-7)	-3.073	-264	-2.809	91,4					
9. meno prestiti esteri									
10. Fabbisogno complessivo interno (8-9)	-3.073	-264	-2.809	91,4					

(1) Di cui md. 225 nel 1993 e md. 556 nel 1994 pagati per operazioni dell'ex Agenzia per il Mezzogiorno.

(2) Pagati per operazioni dell'ex Agenzia per il Mezzogiorno.

XII LEGISLATURA - DISEGNI DI LEGGE E RELAZIONI - DOCUMENTI

TESORERIA - ANALISI DELLE OPERAZIONI DELL'INPS
(in miliardi di lire)

TABELLA N. 8

		Risultati al 1° semestre	
		1993	1994
	Pagamento delle pensioni nell'area postale	-38.077	-38.322
	Versamenti INPS al Tesoro a valere sui contributi	14.846	9.611
	Apporti dal bilancio dello Stato	21.281	25.730
	Impatto sulla Tesoreria	-1.950	-2.981

XII LEGISLATURA - DISEGNI DI LEGGE E RELAZIONI - DOCUMENTI

TESORERIA: ANALISI DELLE OPERAZIONI DELLE REGIONI
E DELLE USL SUI CONTI DI TESORERIA
(in miliardi di lire)

TABELLA N. 9

	Risultati al 1° semestre	
	1993	1994
Introiti per Fondo Sanitario Nazionale	4.410	21.672
-dal bilancio dello Stato	231	1.371
-da altri	4.179	20.301
Introiti per altri trasferimenti correnti dal bilancio dello Stato	4.451	7.004
Introiti per flussi in c/cap. dal bilancio dello Stato		
-Fondo Sanitario Nazionale		12
-Altri	1.795	2.365
Introiti di tesoreria		
-da Cassa D.P. (1)	2.755	5.576
-da Agenzia Mezzogiorno	219	
-da altre operazioni	3.218	3.101
Altri introiti (2)	3.710	8.947
Totale introiti	20.558	48.677
F.S.N.- corrente	-41.419	-49.347
Altri prelievi	-16.380	-14.771
Totale prelievi	-57.799	-64.118
Riflessi su tesoreria	-37.241	-15.441

(1) Di cui md.1.870 nel 1993 e md.5.117 nel 1994 a titolo di ripiano dei debiti pregressi delle USL.

(2) Di cui md. 2.698 nel 1993 e md.6466 nel 1994 concessi dagli Istituti di Credito (L. 26.1.1989) alle USL per il ripiano dei disavanzi pregressi.

XII LEGISLATURA - DISEGNI DI LEGGE E RELAZIONI - DOCUMENTI

TESORERIA - ANALISI DEGLI INTERESSI B.O.T.
(in miliardi di lire)

TABELLA N. 10

Risultati al 1° semestre		
	1993	1994
Pagamento interessi a carico della Tesoreria per emissione B.O.T.	-23.192	-15.902
Imputazione al bilancio interessi per B.O.T. in scadenza	24.635	18.762
Riflessi sulla Tesoreria	1.443	2.860

XII LEGISLATURA - DISEGNI DI LEGGE E RELAZIONI - DOCUMENTI

TESORERIA: ANALISI DELLE ALTRE OPERAZIONI
(in miliardi di lire)

TABELLA N. 11

	Risultati al 1° semestre	
	1993	1994
INTROITI		
Tributari (1)	15.680	2.398
Contributi sociali	10.598	1
Trasferimenti correnti	9.418	4.495
-da enti previdenziali	7.794	8.101
-da altri	1.624	-3.606
Altri incassi	348	-268
TOTALE INTROITI	36.044	1.330
EROGAZIONI		
Personale	-3.078	-1.581
Trasferimenti correnti	38.256	25.860
-a Comuni e Province	6.248	-45
-a enti previdenziali	5.732	5.154
-a imprese	2.581	3.746
-a famiglie	5.213	4.563
-ad altri (2)	18.482	12.442
Interessi	16	-356
Poste correttive: rimborsi IVA	3.725	2.945
Altri pagamenti correnti	-8.123	-7.207
Trasferimenti in conto capitale	-7.756	-5.632
Partecipazioni (3)	-1.010	-3.050
Mutui ed anticipazioni	-926	-1.635
Altri pagamenti	154	55
TOTALE EROGAZIONI	21.258	9.399
SALDO	14.786	-8.069

(1) Contabilita' speciali Uffici IVA

(2) Di cui md. 9.409 nel 1993 e md. 5.736 nel 1994 alle FS

(3) Di cui md. -1.650 nel 1994 alle FS.

XII LEGISLATURA - DISEGNI DI LEGGE E RELAZIONI - DOCUMENTI

FABBISOGNO DELLE GESTIONI DEL BILANCIO E DELLA TESORERIA
(in miliardi di lire)

TABELLA N. 12

	Risultati al 1° semestre	
	1993	1994
A - Bilancio dello Stato	-49.772	-39.753
B - Gestione della Tesoreria	-19.082	-23.367
Agenzia Mezzogiorno	907	
Cassa Depositi e Prestiti	3.073	264
Altre operazioni di Tesoreria	-22.962	-23.631
C - Fabbisogno (A + B) (al netto delle regolazioni debitorie)	-68.854	-63.120

CAPITOLÒ IV

ELEMENTI DI INFORMAZIONE SU TALUNI ENTI
ESTERNI AL SETTORE STATALE4.1. - LE REGIONI

L'aggregato nazionale dei flussi di cassa al 30 giugno 1994 delle Regioni e delle Province Autonome di Trento e di Bolzano è stato costruito sulle informazioni pervenute da tutti e 22 gli Enti e sulla base del prelievo dei fondi risultante dalle variazioni della consistenza dei conti delle Regioni presso la Tesoreria dello Stato.

Dal predetto conto emerge al 30 giugno 1994 un fabbisogno di 6.380 miliardi (700 miliardi nell'analogo periodo del 1993) al netto di miliardi 620 per rimborso prestiti.

Il fabbisogno complessivo di circa 7.000 è risultato coperto:

- per circa 6.450 miliardi da mutui concessi dal settore bancario per il ripiano dei disavanzi pregressi in materia sanitaria;
- per circa 550 miliardi da anticipazioni di cassa cui le Regioni hanno fatto ricorso per esigenze provvisorie di liquidità e altre esposizioni debitorie che concorrono alla formazione del fabbisogno.

Presso la Tesoreria statale, sono affluiti oltre ai citati 6.450 miliardi di risorse creditizie dal sistema bancario anche 5.117 miliardi di mutui - rilevati nel conto tra le altre partite finanziarie - dalla Cassa Depositi e Prestiti: tali accrediti sono avvenuti per 4.291 miliardi a titolo di saldo (70 per cento) del proprio intervento finanziario (6.130 miliardi) per il ripiano della maggiore spesa sanitaria dell'anno 1992 e per 826 miliardi per ripiani sanitari relativi al 1991.

XII LEGISLATURA - DISEGNI DI LEGGE E RELAZIONI - DOCUMENTI

Tabella n. 13

REGIONI: Conto consolidato per i risultati di cassa al 30 giugno 1993 e 1994.

(miliardi di lire)

RISCOSSIONI	1993	1994	Var. %	PAGAMENTI	1993	1994	Var. %
A. INCASSI CORRENTI	60.390	58.600	-3,0	B. PAGAMENTI CORRENTI	57.620	63.310	9,9
Tributari	6.880	8.260	20,1	Personale	2.670	2.620	-1,9
- diretti	2.340	2.760	17,9	Acquisto beni e servizi	1.640	1.630	-0,6
- indiretti	4.540	5.500	21,1	Trasferimenti	52.580	57.700	9,7
Redditi e proventi patrim.	370	270	-27,0	- a settore statale	1	0	
Trasferimenti	52.590	49.460	-6,0	- a comuni e province	1.840	1.850	0,5
- da settore statale	52.388	49.316	-5,9	- ad aziende pubb. di servizi	2.640	2.830	7,2
- da comuni e province	10	20		- ad unità sanitarie locali	45.000	49.350	9,7
- da altri enti del S.P.A.	80	20		- ad altri enti del S.P.A.	380	580	52,6
- da imprese	10	10		- ad imprese	960	1.100	14,6
- da altri	102	94		- ad altri	1.759	1.990	13,1
Altri incassi correnti	550	610	10,9	Interessi	360	890	147,2
				Altri pagamenti correnti	370	470	27,0
C. INCASSI DI CAPITALI	3.360	2.940	-12,5	D. PAGAMENTI DI CAPITALE	7.690	8.560	11,3
Trasferimenti	3.350	2.920	-12,8	Costituzione capitali fissi	1.850	1.450	-21,6
- da settore statale	2.842	2.490	-12,4	Trasferimenti	5.560	6.650	19,6
- da enti del S.P.A.	320	90		- a comuni e province	1.160	1.180	1,7
- da imprese	0	0		- ad unità sanitarie locali	550	550	
- da altri	188	340		- ad aziende pubb. di servizi	140	110	
Altri incassi di capitale	10	20		- ad altri enti del S.P.A.	810	1.810	
				- ad imprese	2.220	2.350	-5,9
				- ad altri	680	650	-4,4
				Altri pagamenti di capitali	280	460	64,3
E. PARTITE FINANZIARIE	1.940	5.220	169,1	F. PARTITE FINANZIARIE	1.080	1.270	-17,6
Riscossione di crediti	70	103	47,1	Partecipaz. e conferim.	270	260	-3,7
- da aziende pubb. di servizi	0	0		Mutui e anticipazioni	183	285	55,7
- da altri	70	103		- ad aziende pubb. di servizi	0	0	
Riduzione depositi bancari	0	0		- ad altri	183	285	55,7
Altre partite finanziarie	1.870	5.117	173,6	Aumento depositi bancari	600	700	
				Altre partite finanziarie	27	25	-7,4
G. TOTALE INCASSI (A+C+E)	65.690	66.760	1,6	H. TOTALE PAGAMENTI (B+D+F)	66.390	73.140	10,2
L. DISPONIBILITA' (G-H)				I. FABBISOGNO (H-G)	700	6.380	

Nel complesso nei due periodi presi a riferimento, il finanziamento del Settore statale a favore delle Regioni (trasferimenti correnti, in conto capitale e introiti dalla Cassa Depositi e Prestiti per partite finanziarie) si è ridotto da 57.100 a 56.923 miliardi (- 0,3 per cento).

Le entrate tributarie regionali scontano, invece, un consistente incremento passando da 6.880 a 8.260 miliardi (+ 1.380 miliardi, pari al 20,1 per cento) dovuto sia all'aumento delle imposte dirette riscosse dalla Regione Sicilia (+ 420 miliardi, pari al 17,9 per cento), sia di quelle indirette (+ 960 miliardi, pari al 21,1 per cento).

Per le imposte dirette l'aumento è soprattutto conseguenza dei decreti ministeriali attuativi della sentenza della Corte Costituzionale sulla spettanza della Regione Sicilia delle ritenute a carico dei dipendenti di imprese con impianti nella Regione ma sede sociale fuori dal territorio, per cui le ritenute alla fonte vengono riscosse, a decorrere dal 1994, direttamente dalla Regione.

Per le indirette il summenzionato incremento, anch'esso da attribuire per lo più alla Regione Sicilia (+ 827 miliardi), riflette l'istituzione a partire dal 1994 del conto fiscale: ciò ha determinato l'afflusso diretto al bilancio regionale dei versamenti IVA che, pertanto, non vengono più accreditati alle apposite contabilità di tesoreria statale per i rimborsi.

Con riferimento sempre alle entrate proprie delle Regioni, va sottolineato il decremento del 27 per cento rispetto al 30 giugno 1993 dei redditi e proventi patrimoniali: tale diminuzione è da porre in relazione all'anomalo dato dell'esercizio 1993 in cui la Regione Campania registrò notevoli introiti per il recupero di canoni progressi relativi a proventi patrimoniali.

Non risulta iscritto, invece, quale entrata propria, pur avendone le Regioni formalmente la piena titolarità, il gettito dei contributi sanitari che -

giusta le disposizioni della legge delega n. 421 del 1992 e del relativo decreto legislativo di attuazione n. 502 del 1992 - è stato accreditato in specifici conti correnti intestati alle Regioni per circa 20.300 miliardi. Tale gettito risulta considerato nel coacervo dei trasferimenti che il Settore statale ha erogato alle Regioni.

Nel complesso, pertanto, le riscossioni al 30 giugno 1994 risultano incrementate dell'1,6 per cento, rispetto allo stesso periodo del 1993, attestandosi a 66.760 miliardi contro i 65.690 dell'anno precedente.

Per quanto riguarda le spese, i pagamenti correnti aumentano nei due periodi considerati di 5.690 miliardi (+ 9,9 per cento): tale incremento è per lo più imputabile alla voce trasferimenti ed in particolar modo a quelli a favore del sistema sanitario (+ 4.350 miliardi, pari al 9,7 per cento) Malgrado tale incremento le Unità Sanitarie Locali registrano al 30 giugno 1994 un rilevante incremento delle loro giacenze presso le contabilità speciali di Tesoreria unica dell'ordine di circa 3.000 miliardi.

Rilevante risulta anche l'incremento relativo agli interessi passati dai 360 miliardi del 30 giugno 1993 agli 890 miliardi del primo semestre 1994: tale aumento deriva per lo più dai pagamenti fatti da talune Regioni (Emilia Romagna, Piemonte e Lombardia) per mutui a ripiano passività sanitarie pregresse.

In diminuzione, invece, risultano le spese per il personale (- 1,9 per cento) e per l'acquisto di beni e servizi (- 0,6 per cento) il cui trend risulta ancora influenzato dall'applicazione dell'art. 6 della legge n. 537 del 1993 che ha comportato notevoli rallentamenti nelle procedure contrattuali.

XII LEGISLATURA - DISEGNI DI LEGGE E RELAZIONI - DOCUMENTI

La suddetta normativa, insieme a quella più specifica in materia di appalti, ha verosimilmente prodotto un contenimento della spesa relativa alla costituzione di capitali fissi (- 400 miliardi, pari al - 21,6 per cento). Di segno opposto sono, invece, le erogazioni per trasferimenti di parte capitale che aumentano nel loro complesso del 19,6 per cento segnando una inversione di tendenza rispetto alla fase recessiva che ha investito larga parte del settore pubblico.

Con riferimento alla situazione delle disponibilità liquide, le Regioni segnalano di aver aumentato, tra l'inizio dell'anno e il 30 giugno 1994, i loro depositi presso il sistema bancario di 700 miliardi, di cui circa 540 miliardi imputabili alla sola Regione Sicilia.

I conti correnti a qualunque titolo intestati alle Regioni presso la Tesoreria Centrale evidenziano, invece, una riduzione di circa 1.160 miliardi, passando dai 33.240 miliardi al 1° gennaio 1994 ai 32.080 miliardi al 30 giugno 1994.

4.2.- I COMUNI E LE PROVINCE

I dati sui flussi di cassa di Comuni e Province per il primo semestre 1994 sono stati forniti da tutte le 92 Amministrazioni provinciali e da 7.817 Comuni su 8.103 (per una popolazione amministrata pari al 97,4 per cento).

Le informazioni così ottenute sono state riportate all'universo sulla base di un algoritmo finanziario per gli enti che nel passato hanno inviato i loro dati, e del parametro popolazione per quegli enti che sono risultati inadempienti (tabella n. 14).

Relativamente al primo semestre 1993, si è proceduto ad una rielaborazione dei dati sulla base delle informazioni nel frattempo giunte, per cui i dati rappresentati si riferiscono a 91 Province e a 7.887 Comuni (per una popolazione amministrata pari al 97,8 per cento).

In termini di saldi si evidenzia, tra il primo semestre 1993 e 1994, una diminuzione dell'avanzo di parte corrente (da 1.430 miliardi a 1.210 miliardi) e del disavanzo di conto capitale (da 2.040 miliardi a 1.530 miliardi).

Ne è conseguito, al 30 giugno 1994, un disavanzo delle operazioni finali pari a 320 miliardi (nel corrispondente periodo del 1993 si era avuto un disavanzo pari a 610 miliardi).

Nel periodo in esame si è altresì avuta un'acquisizione di attività finanziarie nette pari a 80 miliardi (420 miliardi nel primo semestre del 1993).

Nel complesso si è determinato, quindi, un fabbisogno di 400 miliardi (1.030 miliardi al 30 giugno 1993).

XII LEGISLATURA - DISEGNI DI LEGGE E RELAZIONI - DOCUMENTI

Tabella n. 14

COMUNI E PROVINDE: Conto consolidato per i risultati di cassa al 30 giugno 1993 e 1994.

	1993	1994	Var. %	1993	1994	Var. %
(miliardi di lire)						
RISCOSSIONI						
- diretti	370	3.590		10.790	12.130	12,4
- indiretti	4.720	6.630	40,5	3.190	3.360	5,3
Vendita di beni e servizi	3.420	3.680	7,6	44	44	-4,3
Redditi di capitale	630	710	12,7	30	30	
Trasferimenti	19.270	15.940	-17,3	1.360	1.060	-22,1
- da settore statale	17.298	13.938	-19,4	324	486	50,0
- da regioni	1.840	1.850	0,5	170	190	11,8
- da altri enti del S.P.A.	100	120	30,0	1.260	1.950	23,0
- da imprese	10	10		3.040	2.970	-2,3
- da altri	22	12	-45,5	3.520	4.110	16,8
Altri incassi correnti	4.810	4.770	-0,8			
C. INCASSI DI CAPITALI	5.320	5.840	9,8	7.360	7.370	0,1
Trasferimenti	4.560	5.100	11,0	6.780	6.690	-1,3
- da settore statale	1.866	2.156	15,5	330	450	36,4
- da regioni	1.160	1.180	1,7	0	0	
- da altri enti del S.P.A.	230	370	60,9	60	110	83,3
- da imprese	130	140	7,7	80	90	12,5
- da altri	1.174	1.254	6,8	90	160	77,8
Altri incassi di capitale	760	740	-2,6	100	90	-10,0
E. PARTITE FINANZIARIE	2.590	2.730	5,4	3.010	2.810	-6,6
Riscossione di crediti	287	510	77,7	220	190	-13,6
- da aziende pubb. di servizi	110	300	172,7	620	740	19,4
- da altri	177	210	18,6	440	610	38,6
Riduzione depositi bancari	0	0		180	130	-27,8
Altre partite finanziarie	2.303	2.220	-3,6	670	170	-74,6
G. TOTALE INCASSI (A+C+E)	41.130	43.890	6,7	42.160	44.290	5,1
L. DISPONIBILITA' (G-H)				1.030	400	-61,2

Per i Comuni con popolazione inferiore a 5.000 abitanti - che sono al di fuori del sistema di Tesoreria unica - si segnala un aumento dei depositi bancari pari a 170 miliardi; per gli Enti sottoposti alla Tesoreria unica le giacenze presso le contabilità speciali sono passate da 24.364 miliardi al 1° gennaio 1994 a 25.571 miliardi al 30 giugno 1994 (+ 1.207 miliardi).

Nel dettaglio, nel corso del primo semestre 1994, si è avuto, rispetto al corrispondente periodo del 1993, un aumento degli incassi correnti pari a 2.100 miliardi (+ 6,3 per cento).

In particolare, relativamente alle entrate proprie, quelle di natura tributaria si sono incrementate di 5.130 miliardi (+ 100,8 per cento); il raddoppio registrato è imputabile, per i Comuni, alle diverse scadenze di versamento della prima rata dell'ICI nel 1993 (entro il 15 luglio) e nel 1994 (entro il 30 giugno), per cui gran parte delle riscossioni 1993 sono state imputate al terzo trimestre. Al riguardo va precisato che le entrate del primo semestre 1994 comprendono circa 2.200 miliardi di versamenti a titolo di prima rata dell'ICI per il 1994 che al 30 giugno risultavano ancora giacenti presso l'Amministrazione postale.

Per le Province, invece, l'andamento delle riscossioni per tributi propri (456 miliardi al 30 giugno 1994 rispetto ai 356 miliardi del 1993) è da porre principalmente in relazione alla pur lieve ripresa delle vendite nel mercato automobilistico avutasì nel 1994 che si è riflessa sugli introiti per la tassa di iscrizione al PRA.

Minori sono invece state le risorse trasferite dal settore statale (nel complesso, miliardi 16.094 in luogo di miliardi 19.164: - 16 per cento) quale riflesso dell'applicazione della legge 23 ottobre 1992, n. 421 che, concedendo maggiore autonomia impositiva a comuni e

XII LEGISLATURA - DISEGNI DI LEGGE E RELAZIONI - DOCUMENTI

province, ha comportato una riduzione dell'apporto finanziario a carico del bilancio dello Stato.

La riduzione dei trasferimenti statali ha altresì stimolato le amministrazioni locali ad una più attenta politica tariffaria dei servizi resi alle comunità: nel corso del primo semestre 1994 gli incassi per vendita di beni e servizi sono aumentati, rispetto all'analogo periodo del 1993, di 260 miliardi (+ 7,6 per cento).

Relativamente ai redditi di capitale, cresciuti di 80 miliardi (+ 12,7 per cento), gli aumenti più rilevanti si evidenziano nelle grandi città: Roma (da 12 a 52 miliardi), Milano (da 34 a 49 miliardi) e Genova (da 10 a 26 miliardi).

In ordine alle riscossioni per partite finanziarie, cresciute di 140 miliardi (pari al 5,4 per cento), è da porre in evidenza - così come già registrato nella precedente relazione al 31 marzo - la riduzione delle erogazioni disposte dalla Cassa Depositi e Prestiti per il finanziamento del credito destinato agli investimenti degli enti locali: infatti la Cassa D.P. ha erogato a giugno 1994 2.220 miliardi contro i 2.303 miliardi del primo semestre 1993 (- 83 miliardi, pari al - 3,6 per cento). Tale riduzione è stata più che compensata dagli incassi registrati nel primo semestre 1994 dal Comune di Roma (137 miliardi) a titolo di riscossione di crediti per recupero delle anticipazioni alle aziende di servizi a ripiano delle perdite di gestione.

Dal lato delle spese, i pagamenti correnti registrano un aumento di 2.320 miliardi (+ 7,3 per cento) dovuto, per lo più, alle erogazioni per acquisto di beni e servizi (+ 1.340 miliardi, pari al 12,4 per cento), per spese di personale (+ 290 miliardi, pari al 2,6 per cento) e per trasferimenti ad altri enti (+ 290 miliardi, pari al 23 per cento).

Ridotti, invece, i trasferimenti ad aziende di pubblici servizi (- 300 miliardi, pari al - 22,1 per cento): da segnalare, in particolare, i minori trasferimenti del Comune di Milano (- 180 miliardi) rispetto al primo semestre 1993 durante il quale erano stati pagati, a valere sul Fondo Nazionale Trasporti, ai sensi della Legge Regionale 2 gennaio 1982, n. 2, residui relativi all'esercizio 1992 e precedenti.

In linea con il contenimento dell'attività creditizia degli Enti locali che, tra l'altro, porta ad una progressiva maggiore incidenza della quota capitale rispetto alla quota interessi dei mutui in estinzione sono, da un lato, la riduzione dei pagamenti per interessi (- 70 miliardi, pari al - 2,3 per cento) e, dall'altro, l'incremento dei pagamenti della quota capitale (+ 210 miliardi, pari al 14 per cento) a favore della Cassa Depositi e Prestiti, contabilizzati tra le altre partite finanziarie.

I pagamenti in conto capitale mantengono, invece, un andamento costante, rispetto all'analogo periodo dell'esercizio precedente, riflettendo il clima di incertezza manifestatosi nella prima metà dell'anno a seguito dell'entrata in vigore e della successiva sospensione delle norme relative alla rinegoziazione degli appalti pubblici (art. 6 della legge n. 537 del 1993).

4.3. LE UNITA' SANITARIE LOCALI

Le informazioni concernenti i flussi di cassa del primo semestre 1994 delle Unità Sanitarie Locali si riferiscono a 604 enti su un totale di 624, per una popolazione assistita pari al 95,9 per cento: tali dati sono stati riportati all'universo sulla base degli stessi criteri di estrapolazione utilizzati per il comparto dei comuni e delle province.

Le informazioni relative al primo semestre 1993, rielaborate con i dati pervenuti successivamente alla chiusura della rilevazione dello scorso anno, si riferiscono ad una popolazione assistita pari al 98,5 per cento, con successivo riporto all'universo.

Dal conto consolidato del comparto (tabella n. 15), risulta un notevole incremento delle riscossioni 1994 rispetto al 30 giugno dell'anno precedente (da 42.610 a 47.510 miliardi, pari al 11,5 per cento) - più consistente di quello verificatosi per i pagamenti (da 41.010 a 44.910 miliardi, pari al 9,5 per cento) - imputabile ai trasferimenti dalle Regioni sia per Fondo sanitario e contributi sanitari che per mutui per ripiani dei disavanzi pregressi, concessi alle Regioni dalla Cassa Depositi e Prestiti e dagli Istituti bancari.

XII LEGISLATURA - DISEGNI DI LEGGE E RELAZIONI - DOCUMENTI

Tabella n. 15

UNITA' SANITARIE LOCALI: Risultati di cassa al 30 giugno 1993 e 1994

		(miliardi di lire)							
		1993	1994	Var. %	PAGAMENTI	1993	1994	Var. %	
RISCOSSIONI		PAGAMENTI							
A. INCASSI CORRENTI		42.060	46.960	11,7	B. PAGAMENTI CORRENTI	39.510	41.340	4,6	
Prestazioni di servizi		410	430	4,9	Personale	17.280	17.340	0,3	
- ad enti settore statale		60	60		Acquisto beni e servizi	19.750	21.180	7,2	
- ad enti del S.P.A.		30	30		- da enti sett. statale	350	570		
- ad altri		320	340	6,3	- da altri enti del S.P.A.	780	810		
Trasferimenti		40.830	45.720	12,0	- da altri	18.620	19.800	6,3	
- da regioni		40.600	45.200	11,3	Trasferimenti	420	450	7,1	
- da comuni e province		220	510		- a settore statale	20	10		
- da altri enti del S.P.A.		10	10		- ad altri	400	440		
Redditi e proventi patrim.		10	10		Interessi	450	730	62,2	
Altri incassi correnti		810	800	-1,2	Altri pagamenti correnti	1.610	1.640	1,9	
C. INCASSI DI CAPITALI		550	550	0,0	D. PAGAMENTI DI CAPITALE	760	620	-18,4	
Trasferimenti da Regioni		550	550	0,0	Costituzione capitali fissi	760	620	-18,4	
E. PARTITE FINANZIARIE		0	0		F. PARTITE FINANZIARIE	740	2.950		
Rituzione disponib. liquide		0	0		Aumento disponib. liquide	740	2.950		
Altre partite finanziarie		0	0		Altre partite finanziarie				
G. TOTALE INCASSI (A+C+E)		42.610	47.510	11,5	H. TOTALE PAGAMENTI (B+D+F)	41.010	44.910	9,5	
L. DISPONIBILITA' (G-H)		1.600	2.600	62,5	I. FABBISOGNO (H-G)				

L'acquisizione di tali rilevanti risorse ha consentito:

- la riduzione dell'esposizione debitoria verso i Tesorieri per anticipazioni straordinarie necessarie al ripiano della maggiore spesa sanitaria per il 1990, evidenziata nel conto del comparto dalla formazione di disponibilità per 2.600 miliardi;

- il pagamento di debiti pregressi rilevabile, tra l'altro, dalla lievitazione delle spese per acquisto di beni e servizi, il cui tasso di crescita (+7,2 per cento), sconta anche le misure di contenimento per il 1994 (legge n. 537 del 1993) in materia sanitaria (riduzione della spesa farmaceutica, specialistica, ecc.);

- un notevole incremento delle disponibilità liquide giacenti nelle contabilità speciali di Tesoreria, come indicato anche nel paragrafo relativo alle Regioni, passate da 6.296 miliardi al 1° gennaio, a 9.449 miliardi al 30 giugno 1994, con un incremento di 3.153 miliardi, di cui circa 1.900 miliardi, registrati dai Tesorieri degli Enti, e la restante parte costituita da quelle poste che per il meccanismo di contabilizzazione della Tesoreria Unica sono in corso di regolarizzazione.

Si segnala che le due corrispondenti poste residuali "altri incassi correnti" e "altri pagamenti correnti" sono state depurate dei dati

n. 537 del 1993 (blocco del turn-over, fondo di incentivazione, prestazioni plus-orario).

Relativamente agli interessi passivi, la crescita di 280 miliardi (+62,2 per cento) è la conseguenza della elevata consistenza delle predette anticipazioni straordinarie, peraltro, come si è detto, in fase di riduzione attraverso i fondi acquisiti per il ripiano dei disavanzi pregressi.

Per i pagamenti in conto capitale, si registra una flessione del 18,4 per cento, da porre in relazione sia alla mancata crescita dei finanziamenti da parte delle Regioni, sia, come per gli altri comparti, alle incertezze operative in merito all'applicazione della nuova normativa sugli appalti e sulla revisione dei contratti prevista dall'art. 6 della legge n. 537/1993.

4.4.- GLI ENTI PREVIDENZIALI

I trasferimenti del settore statale agli Enti di previdenza sono ammontati, nel primo semestre 1994 a miliardi 34.036, superiori di miliardi 4.961 (+ 17%) a quelli del corrispondente periodo del 1993.

In tali importi è compreso l'esborso netto a favore degli Istituti di previdenza del tesoro (incorporati dallo scorso anno nell'INPDAP) risultato nel primo semestre 1994 pari a miliardi 905 a fronte di miliardi 1.429 dello scorso anno.

Per la gestione degli Istituti di Previdenza non è possibile fornire i dati relativi alle singole componenti di entrata e di spesa per le difficoltà della gestione ad adottare, in tempi brevi, la contabilità finanziaria secondo i criteri dettati dalla legge n. 468/1978, e successive modificazioni e integrazioni.

Pertanto il conto presentato nella tabella n. 16 prescinde da tali risultanze.

In detti termini i trasferimenti del settore statale agli enti previdenziali sono ammontati a miliardi 33.131 (di cui miliardi 28.711 destinati all'INPS) superiori di miliardi 5.485 a quelli del primo semestre 1993.

Le componenti finanziarie del conto evidenziano andamenti di segno opposto: mentre le entrate contributive presentano una diminuzione complessiva dello 0,5%, la spesa per prestazioni istituzionali evidenzia una crescita del 6,9%.

XII LEGISLATURA - DISEGNI DI LEGGE E RELAZIONI - DOCUMENTI

Tabella 16

ENTI DI PREVIDENZA - CONTO CONSOLIDATO DI CASSA - Risultati a tutto Giugno
1994

(in miliardi di lire)

INCASSI	1993			1994		
	INPS	ALTRI ENTI	TOTALE	INPS	ALTRI ENTI	TOTALE
A. INCASSI CORRENTI	94,946	24,803	119,749	100,463	24,670	125,133
Contributi sociali	70,585	18,605	89,190	70,960	17,813	88,773
Vendita di beni e servizi	10	21	31	12	15	27
Redditi patrimoniali	105	1,507	1,612	110	1,815	1,925
- da settore statale	0	312	312	0	1,100	1,100
- da altri enti set. pubbl.	0	2	2	0	0	0
- da enti esterni	105	1,193	1,298	110	715	825
Trasferimenti	23,596	4,540	28,136	29,081	4,743	33,824
- da Settore Statale	23,231	4,415	27,646	28,711	4,420	33,131
- Bilancio	21,281	112	21,393	25,730	171	25,901
- Tesoreria	1,950	4,303	6,253	2,981	4,249	7,230
- Fuori Bilancio	0	0	0	0	0	0
- da aziende autonome	0	0	0	0	0	0
- da Agenzia Mezzogiorno	0	0	0	0	0	0
- da Comuni e Province	0	0	0	0	0	0
- da Regioni	0	0	0	0	0	0
- da U.S.L.	0	0	0	0	5	5
- da altri enti pubblici	365	125	490	370	111	481
- da imprese	0	0	0	0	207	207
Altri incassi correnti	650	130	780	300	284	584
C. INCASSI DI CAPITALE	185	1	186	0	13	13
E. PARTITE FINANZIARIE	7,130	11,110	18,240	7,144	12,755	19,899
Riduzioni depositi bancari	0	2,548	2,548	0	2,707	2,707
Altre partite finanziarie	540	4,151	4,691	508	4,689	5,197
- da settore statale	0	3,274	3,274	0	3,550	3,550
- da altri enti pubblici	0	6	6	0	0	0
- da altri	540	871	1,411	508	1,139	1,647
Partite di giro	6,590	4,411	11,001	6,636	5,359	11,995
- da settore statale	0	632	632	0	546	546
- da altri enti pubblici	30	33	63	35	32	67
- da altri	6,560	3,746	10,306	6,601	4,781	11,382
G. TOTALE INCASSI	102,261	35,914	138,175	107,607	37,437	145,044

XII LEGISLATURA - DISEGNI DI LEGGE E RELAZIONI - DOCUMENTI

segue Tabella 16

ENTI DI PREVIDENZA - CONTO CONSOLIDATO DI CASSA - Risultati a tutto Giugno
1994

(in miliardi di lire)

PAGAMENTI	1993			1994		
	INPS	ALTRI ENTI	TOTALE	INPS	ALTRI ENTI	TOTALE
B. PAGAMENTI CORRENTI	94,154	20,376	114,530	100,983	22,834	123,817
Personale	1,280	669	1,949	1,292	724	2,016
Acquisto beni e servizi	700	388	1,088	750	487	1,237
Trasferimenti correnti	91,934	18,939	110,873	98,727	21,002	119,729
- a settore statale	14,099	7,813	21,912	16,584	8,090	24,674
- Bilancio	2,946	261	3,207	2,945	369	3,314
- Tesoreria	11,153	7,552	18,705	13,639	7,721	21,360
- contr. prev.li ed ass.li	563	7,552	8,115	380	7,721	8,101
- contr. sanitari	10,590	0	10,590	13,259	0	13,259
- a famiglie	77,378	11,053	88,431	81,701	12,847	94,548
- ad enti pubblici	0	2	2	435	55	490
- ad altri	457	71	528	7	10	17
Interessi	140	27	167	85	28	113
- a Stato	0	0	0	0	0	0
- a altri enti sett. pubb.	0	5	5	0	0	0
- a enti esterni	140	22	162	85	28	113
Ammortamenti	0	0	0	0	0	0
Altri pagamenti correnti	100	353	453	129	593	722
(di cui a Stato per imposte)	60	205	265	60	339	399
D. PAGAMENTI DI CAPITALE	113	819	932	70	465	535
Costituzione capitali fissi	113	819	932	70	465	535
Altri pagamen. in c/capitale	0	0	0	0	0	0
F. PARTITE FINANZIARIE	7,994	14,719	22,713	6,554	14,138	20,692
Aumento depositi bancari	1,664	0	1,664	0	237	237
Altre partite finanziarie	210	8,235	8,445	205	7,762	7,967
- a settore statale	0	7,108	7,108	0	6,858	6,858
- a altri enti pubblici	0	3	3	0	3	3
- a altri	210	1,124	1,334	205	901	1,106
Partite di giro	6,120	6,484	12,604	6,349	6,139	12,488
- a settore statale	5,845	2,375	8,220	5,906	3,441	9,347
- a altri enti pubblici	115	2,456	2,571	112	1,480	1,592
- a altri	160	1,653	1,813	331	1,218	1,549
H. TOTALE PAGAMENTI	102,261	35,914	138,175	107,607	37,437	145,044

La diminuzione del gettito contributivo, realizzatasi malgrado un incremento dello 0,5 per cento dei contributi INPS, è imputabile essenzialmente al consistente calo delle entrate dell'INAIL dovuto peraltro a fenomeni di valenza opposta che hanno influenzato in modo anomalo le entrate dei semestri a raffronto.

Nel secondo semestre dovrebbe, comunque, verificarsi un recupero di gettito come conseguenza dell'ulteriore differimento al 31 luglio dei termini del condono previdenziale e per l'introito di somme la cui scadenza cade nella seconda parte dell'anno. Con questi recuperi il trend delle entrate rientrerebbe nella previsione stimata ad inizio d'anno.

L'aumento della spesa per prestazioni istituzionali (+ 6,9%), attribuibile per il 5,6% all'INPS e per il 16,2% agli altri enti, è dovuto essenzialmente allo scivolamento nell'anno 1994 degli esodi per pensionamenti di anzianità bloccati nel 1993 ed alla rivalutazione delle rendite INAIL.

Pur se sostenuta, la crescita della spesa rientra nel trend previsto.

Un altro dato che si può rilevare dal conto è il calo della spesa per investimenti in capitali fissi (535 mld contro i 932 mld del 1993), conseguente alla intervenuta modifica della normativa disciplinante i piani d'impiego delle risorse disponibili degli Enti previdenziali (art. 9 della legge 537/93).

Si evidenzia, infine, che nell'anno 1994 il comparto è stato ancora interessato dall'applicazione della legge 243/93 che impone agli enti previdenziali, non soggetti alla normativa della tesoreria unica di depositare in un c/c vincolato il 25% dei contributi riscossi nell'anno precedente, in due rate, di cui una entro la fine di maggio.

A questo titolo nel primo semestre 1994, sono affluiti presso la tesoreria centrale 626 miliardi.

Commenti più analitici vengono di seguito forniti per gli enti di maggiore rilevanza finanziaria.

Prendendo in esame il conto dell'INPS si rileva che il fabbisogno è risultato di miliardi 28.711 (+ 5.480 mld rispetto al primo semestre 1993) finanziato per 25.730 mld da trasferimenti dal bilancio dello Stato e per 2,981 mld da anticipazioni di tesoreria.

Sul versante delle entrate, le riscossioni contributive sono ammontate a 70.960 mld con una crescita limitata allo 0,5%.

Se si tenesse conto, però, che le riscossioni del 1993 scontano introiti per versamenti SCAU scivolati dal 1992 per circa 1.200 mld, il tasso di incremento risulterebbe del 2,3%, in linea con quello previsto.

Il gettito derivante dalle operazioni di recupero crediti è stato di 1.627 mld, di cui 578 mld attribuibili al gettito del condono i cui termini, già prorogati al 31/3/1994, sono stati ulteriormente differiti al 31/7/1994.

Dal lato dei pagamenti si evidenzia una crescita della spesa pensionistica del 5% circa rispetto al 1993: tale andamento risulta in linea con il tasso del 7,4% annuo previsto per il 1994 se si considera che gli esodi per pensionamenti di anzianità (1993-1994) concentrati dalla legge 537/93, nei mesi di maggio-luglio e novembre-gennaio, hanno finora avuto effetti marginali sul flusso di spesa e che non è scattata la perequazione automatica delle pensioni corrisposta annualmente in base al D. Lgt. 503/92, il 1° novembre di ciascun anno.

La spesa per le altre prestazioni erogate dall'INPS presenta un aumento dell'11,8% rispetto al

XII LEGISLATURA - DISEGNI DI LEGGE E RELAZIONI - DOCUMENTI

1993. Il maggior ricorso alla cassa integrazione ed alla mobilità ha comportato un aumento della spesa superiore a quello riscontato negli esercizi precedenti, ma comunque in linea con il tasso annuo previsto per il 1994 (+ 11,5%).

I trasferimenti al settore statale sono ammontati a 16.584 mld, di cui 13.259 mld riguardano i contributi sanitari accreditati sui c/c di Tesoreria intestati alle Regioni, 2.945 mld i contributi diversi versati al bilancio dello Stato e 380 mld. contributi diversi versati in tesoreria.

L'INAIL ha realizzato riscossioni (al netto dei prelievi dal conto corrente di Tesoreria dello Stato) per 10.474 miliardi, contro gli 11.168 miliardi dello stesso periodo dell'anno precedente, con un calo del 6,2 per cento circa. Tale decremento è dovuto alle minori entrate per premi assicurativi che, nel semestre, sono state pari a 9.613 miliardi contro i 10.413 miliardi del 1993 (- 7,7 per cento circa), in parte compensate dalle maggiori entrate per redditi patrimoniali (306 miliardi contro i 242 miliardi del 1993).

Ai fini della comparabilità dei dati relativi alle riscossioni di premi assicurativi, occorre tenere presente che mentre le riscossioni del primo semestre 1993 comprendevano entrate contributive di provenienza del 1992 per circa 230 mld, quelle del primo semestre 1994 sono state contenute dai conguagli richiesti dai datori di lavoro per maggiori contributi versati con le autodenunce del 1993 rispetto a quelli dovuti sulla base delle retribuzioni effettive: questo fenomeno, conseguente al calo della base occupazionale verificatosi nel 1993 e non recuperato nel 1994, ha comportato oltre al maggior rimborso di cui sopra (500 mld del 1994 rispetto ai 340 mld del 1993) anche minori

versamenti in occasione delle autodenunce del 1994.

Il minor gettito contributivo del primo semestre dovrebbe, tuttavia, essere bilanciato, e ricondotto nei limiti della previsione, dalle maggiori entrate derivanti dal condono previdenziale, prorogato al 31/7/1994 con l'ultimo decreto legge in materia, n. 514 del 27 settembre 1994, e dagli effetti dell'intensificata azione di recupero crediti.

Sul versante della spesa, si sono registrate uscite complessive per 6.685 miliardi, contro i 5.811 miliardi del 1993, con una crescita del 15 per cento circa.

Le voci che più significativamente hanno influenzato tale risultato sono state le prestazioni istituzionali e gli investimenti mobiliari.

Per quanto riguarda le prestazioni, le spese sono ammontate a 4.741 miliardi, contro i 4.344 miliardi del 1993 con un incremento del 9,1 per cento circa. A tale proposito, va tenuto conto che, nel corso del secondo trimestre di quest'anno, l'INAIL ha cominciato ad applicare la prevista rivalutazione delle rendite di inabilità, disposta con Decreti del Ministro del Lavoro del 2 e 3 marzo 1994.

Per quanto attiene alla spesa per investimenti mobiliari, si è rilevato che, rispetto al primo semestre dello scorso anno, l'ente ha effettuato maggiori acquisti di titoli (miliardi 300 circa, contro i circa 50 miliardi del 1993), impiegando così, temporaneamente, una parte delle proprie disponibilità liquide.

La gestione di cassa ha evidenziato un avanzo di 3.789 mld inferiore a quello di 5.357 mld del 1993 per l'effetto congiunto delle minori entrate e delle maggiori spese.

Le disponibilità sono state destinate per 123 mld all'aumento dei depositi bancari, mentre per la restante parte sono affluite sul c/c di tesoreria.

Per quanto riguarda la gestione dell'ENPAS, alla fine del primo semestre risultano realizzate riscossioni per 4.475 mld ed effettuati pagamenti per 4.317 mld, con un avanzo di cassa di 158 mld. A seguito dei movimenti finanziari intervenuti nel semestre le disponibilità sui c/c di tesoreria sono aumentate di 259 mld, mentre i depositi sono diminuiti di 101 mld.

Gli incassi correnti sono ammontati a 2.313 mld, costituiti per lo più da contributi sociali, riscossi per 2.156 mld, contro i 2.369 mld del primo semestre 1993, con un decremento del gettito contributivo (- 9%) dovuto essenzialmente alla diversa cadenza, con cui nei vari anni, le Amministrazioni statali effettuano i versamenti all'Ente.

I pagamenti correnti, pari a 1.766 mld, sono pressochè pari a quelli sostenuti nel corrispondente periodo dell'anno precedente. In particolare la spesa per prestazioni istituzionali ha fatto registrare un decremento del 3% (mld 1.571 rispetto a mld 1.620 del corrispondente periodo del 1993); peraltro, se si tiene conto del fatto che il personale della scuola viene collocato a riposo il 1° settembre di ogni anno, il flusso di spesa dovrebbe recuperare un trend normale ed in linea con le previsioni, nel secondo semestre dell'anno.

La gestione ex-INADEL presenta un andamento sostanzialmente in linea con le previsioni formulate ad inizio anno.

In particolare, il gettito contributivo del 1° semestre 1994 è cresciuto, rispetto al medesimo periodo dello scorso anno, soltanto dello 0,2%, mentre, la spesa per prestazioni istituzionali ha registrato un

aumento del 9,5% circa.

Il modesto aumento del gettito contributivo è da attribuire alla mancata lievitazione delle retribuzioni ed al blocco del turn-over.

L'andamento della spesa per prestazioni istituzionali, invece, è dovuto agli effetti della legge 438/92 che ha provocato lo slittamento al 1994 degli esodi per pensionamenti di anzianità di fine 1992 e del 1993.

Complessivamente la gestione ha fatto registrare un disavanzo di cassa di 597 mld, interamente coperto con prelievi dal conto corrente aperto presso la tesoreria statale.

Un cenno merita la gestione dell'OPAFS, che si è conclusa il 31 maggio scorso a seguito della soppressione dell'Ente disposta, dal 1° giugno 1994, dalla legge 24/12/93, n. 537.

L'andamento delle entrate contributive e della spesa per prestazioni istituzionali presenta forti scostamenti rispetto ai valori del 1993 per effetto, soprattutto, dei prepensionamenti, che hanno determinato, da un lato, il calo degli iscritti e, dall'altro, un forte numero di trattamenti di buonauscita.

4.5. - GLI ENTI PUBBLICI NON ECONOMICI

Nel primo semestre 1994 (così come per l'analogo periodo del 1993) sono pervenute informazioni concernenti i flussi di cassa di tutti i 42 Enti pubblici non economici a carattere non previdenziale obbligati all'invio.

Il conto consolidato del comparto esposto nella tabella 17 evidenzia, alla fine del primo semestre 1994, una disponibilità di 20 miliardi, a fronte di un fabbisogno di 41 miliardi registrato nell'analogo periodo del 1993.

Le disponibilità liquide detenute dagli Enti presso la Tesoreria statale sono passate da 2.186 miliardi del 1° gennaio 1994 a 3.233 miliardi (+ miliardi 1.047): in particolare si sono fortemente accresciute le giacenze del C.N.R. (+ 507 miliardi), dell'E.N.E.A. (+ 314 miliardi) e dell'Istituto di Fisica Nucleare (+ 304 miliardi).

Di contro i depositi bancari degli Enti che sono al di fuori del sistema di tesoreria unica sono diminuiti di 84 miliardi.

Il conto, nel suo complesso, presenta un ammontare degli incassi pari a 4.741 miliardi (+ 107 miliardi, pari al 2,3 per cento).

In particolare i trasferimenti del settore statale risultano aumentati, da 972 miliardi a 1.249 miliardi con un incremento del 28,5 per cento.

Da evidenziare i trasferimenti per il C.N.R. (539 miliardi), l'Istituto Nazionale di Fisica Nucleare (196 miliardi) l'Ente per le nuove tecnologie, l'energia e l'ambiente (236 miliardi), e l'Ente Nazionale per la Cellulosa e per la Carta (102 miliardi).

XII LEGISLATURA - DISEGNI DI LEGGE E RELAZIONI - DOCUMENTI

Tabella n. 17

ENTI PUBBLICI NON ECONOMICI: Conto consolidato per i risultati di cassa, al 30 Giugno 1993 e 1994

RISCOSSIONI	1993	1994	Var. %	PAGAMENTI	1993	1994	Var. %
A. INCASSI CORRENTI	4.367	4.457		B. PAGAMENTI CORRENTI	4.202	4.184	
Contributi sociali e similari	95	99	2,1	Personale	938	897	-0,4
Vendita di beni e servizi	3.088	3.039	-1,6	Acquisto beni e servizi	1.107	1.095	-1,1
Redditi e proventi patr.	61	70	14,8	Prestazioni istituzionali	211	277	31,3
Trasferimenti	1.010	1.177	16,5	Trasferimenti	406	383	-5,7
- da settore statale	970	1.159	19,5	- a settore statale	10	9	-10,0
- da altri enti del S.P.	21	16	-23,8	- ad altri enti del S.P.	271	273	0,7
- da altri	19	2	-89,5	- ad altri	125	101	-19,2
Altri incassi correnti	113	72	-36,3	Interessi	18	19	5,6
				Altri pagamenti correnti	1.522	1.513	-0,6
C. INCASSI DI CAPITALE	74	135	82,4	D. PAGAMENTI DI CAPITALE	425	435	2,4
Trasferimenti	50	121		Costituzione di capitali fissi	386	377	-2,3
- da settore statale	2	90	-34,0	Altri pagamenti di capitali	39	58	48,7
- da altri enti del S.P.	47	31					
- da altri	1	14	-41,7				
Altri incassi di capitale	24	149		F. PARTITE FINANZIARIE	48	102	
E. PARTITE FINANZIARIE	193	149		Partecipazioni e conferimenti	8	5	-37,5
Riduzioni di depositi bancari	71	84	18,3	Aumento di depositi bancari	40	97	50,0
Altre partite finanziarie	122	65	-46,7	Altre partite finanziarie	4	6	
- da settore statale	80	35	-56,3	- a settore statale	1	1	
- da altri enti del S.P.	42	29	-31,0	- ad altri enti del S.P.	35	91	
- da altri				- ad altri	41	41	
G. TOTALE INCASSI (A+C+E)	4.634	4.741	2,3	H. TOTALE PAGAMENTI (B+D+F)	4.675	4.721	1,0
I. DISPONIBILITA' (G-H)	20	20		L. FABBISOGNO (H-G)	41	41	

L'aumento registrato nei trasferimenti dal settore statale risulta in parte ridimensionato oltrechè da minori trasferimenti da altri comparti (- 39 miliardi), dalla diminuzione dei proventi per vendita di beni e servizi (- 49 miliardi, pari al - 1,6 per cento): da segnalare in particolare le minori riscossioni da parte dell'ACI (- 103 miliardi) e del CONI (- 18 miliardi) compensate in parte da maggiori riscossioni dell'Unione Nazionale per l'incremento delle razze equine (+ 62 miliardi) e del C.N.R. (+ 10 miliardi).

Dal lato dei pagamenti correnti si sono avute diminuzioni nelle spese di personale (- 41 miliardi, pari al - 44 per cento), nell'acquisto di beni e servizi (- 12 miliardi, pari al - 1,1 per cento) e nei trasferimenti (- 23 miliardi, pari al - 5,7 per cento); le spese per prestazioni istituzionali evidenziano invece un aumento di 66 miliardi, pari al 31,3 per cento, attribuibile per 57 miliardi a maggiori pagamenti dell'Ente Nazionale per la Cellulosa e per la Carta.

Tra le spese in conto capitale si evidenzia la diminuzione negli investimenti diretti (- 9 miliardi, pari al - 2,3 per cento).

Con riferimento alle partite finanziarie si è avuto, nel periodo in esame, un saldo positivo tra incassi e pagamenti pari a 47 miliardi (nel corrispondente periodo del 1993 si era registrato un saldo positivo pari a 145 miliardi).

4.6.- LE CAMERE DI COMMERCIO, INDUSTRIA, AGRICOLTURA E ARTIGIANATO

Il conto dei flussi trimestrali di cassa al 30 giugno 1994 del comparto è stato elaborato, al pari di quello riferito all'analogo periodo del 1993, sulla base dei dati trasmessi da 90 Enti.

Va precisato che dal 1° gennaio 1994 il comparto conta di 103 Enti: sono entrate, infatti, in funzione le Camere di Commercio di Biella, Rimini, Lecco, Prato, Vibo Valenzia, Lodi, Verbano e Crotone.

Tuttavia, sia la mancanza di confronti temporali, per le nuove 8 Camere, sia motivi normativi che dispensano i cinque Enti delle Regioni Friuli-Venezia Giulia e Valle d'Aosta dalla trasmissione dei flussi in questione, portano ad esaminare il conto aggregato di 90 enti (esposto nella tabella n.). Da detto conto emerge, nel complesso, un fabbisogno di 14 miliardi (contro i 20 miliardi del 30 giugno 1993) coperto con anticipazioni di cassa a cui talune Camere di Commercio hanno dovuto far ricorso, per far fronte a temporanee esigenze di liquidità.

Per quanto concerne le disponibilità liquide detenute nelle contabilità speciali di Tesoreria unica presso le Sezioni di Tesoreria provinciale dello Stato, esse si sono ridotte di circa 184 miliardi passando dai 1.176 miliardi al 1° gennaio 1993 ai circa 992 miliardi al 30 giugno 1994.

XII LEGISLATURA - DISEGNI DI LEGGE E RELAZIONI - DOCUMENTI

Tabella n. 18

CAMERE DI COMMERCIO - Flussi di cassa al 30 giugno 1993 e 1994

RISCOSSIONI	1993		1994		Var. %	PAGAMENTI		(miliardi di lire)	
	1993	1994	1994	Var. %		1993	1994	Var. %	
A. INCASSI CORRENTI	363	369	1,7	473	517	9,3			
Tributari	157	168	7,0	189	195	3,2			
-diretti	6	0		161	177	9,9			
-indiretti	151	168	11,3	112	127	13,4			
Vendita di beni e servizi	9	9	0,0	28	32	14,3			
Redditi patrimoniali	28	37	32,1	84	95	13,1			
Trasferimenti	72	74	2,8	2	1	-50,0			
- da settore statale	19	42	-66,7	2	6				
- da regioni	9	3	-34,9	2	7				
- da altri enti del S.P.	43	28	-34,9						
- da imprese e famiglie	1	1	0,0						
Altri incassi correnti	97	81	-16,5						
C. INCASSI DI CAPITALI	2	6		22	22	0,0			
Trasferimenti	0	0		22	22	0,0			
- da settore statale									
- da enti del S.P..									
- da imprese									
- da altri									
Ammortamenti		6							
Altri incassi di capitale	2								
E. PARTITE FINANZIARIE	169	242	43,2	59	92	55,9			
Riscossione di crediti	41	58	41,5	7	21				
Riduzioni di disponibilità liquide	128	184	43,8	42	62	47,6			
Altre partite finanziarie				10	9	-10,0			
G. TOTALE INCASSI (A+C+E)	534	617	15,5	554	631	13,9			
L. DISPONIBILITA' (G-H)				20	14				
H. TOTALE PAGAMENTI (B+D+F)									
I. FABBISOGNO (H-G)									

XII LEGISLATURA - DISEGNI DI LEGGE E RELAZIONI - DOCUMENTI

Relativamente alle entrate tributarie si registra un aumento di 11 miliardi (pari al 7 per cento): in particolare quelle di natura indiretta, legate alle somme versate dagli operatori economici per l'iscrizione ed i servizi resi dalle Camere, crescono, nei due periodi considerati, dell'11,3 per cento con una rilevante inversione di tendenza riferita essenzialmente al migliore andamento congiunturale dell'economia nel primo semestre 1994.

E' venuto invece meno l'introito acquisito nell'anno 1993 dalla Camera di Commercio di Roma quale tributo diretto.

Pressochè costanti risultano essere i trasferimenti correnti (72 miliardi nel primo semestre 1993 e 74 al 30 giugno 1994) a favore delle Camere di Commercio anche se caratterizzati da una diversa distribuzione tra gli Enti erogatori: infatti, quelli provenienti dal settore statale passano da 19 a 42 miliardi mentre quelli relativi ad altri enti del settore pubblico decrescono, sempre nei due periodi considerati, di 15 miliardi (pari al - 34,9 per cento). I maggiori introiti dal settore statale sono essenzialmente da porre in relazione agli interventi disposti dal decreto legge n. 113 del 1993 (recante interventi finanziari a favore del settore) e convertito nella legge n. 191 del 1993.

Consistente risulta invece l'incremento delle riscossioni di crediti da 41 a 58 miliardi (+ 41,5 per cento) in cui sono contabilizzate le anticipazioni sul fondo indennità di anzianità al personale cessato dal servizio; tali poste trovano corrispondenza in uscita alla voce concessioni di crediti.

Relativamente alle spese, esse presentano tra il 30 giugno 1993 e 1994 incrementi del 3,2 per cento

per le spese di personale, del 9,9 per cento per gli acquisti di beni e servizi e del 13,4 per cento dei trasferimenti: tra questi ultimi da segnalare quelli alle imprese (+ 4 miliardi, pari al 14,3 per cento) e agli altri soggetti (+ 11 miliardi, pari al 13,1 per cento) attraverso i quali si esplica principalmente l'attività camerale.

4.7. - LE COMUNITA' MONTANE

Le informazioni concernenti i flussi di cassa delle comunità montane riferiti al primo semestre 1994 sono state trasmesse da 328 enti su un totale di 346, per una popolazione amministrata pari al 94,6% (per il corrispondente periodo del 1993 n. 333 enti pari al 97,8 per cento della popolazione).

Le informazioni così ottenute sono state riportate all'universo con riferimento ai parametri già delineati al punto 4.2 per i comuni e le province.

Il conto consolidato di cassa, esposto nella tabella n. 19, presenta una sostanziale invarianza nei totali degli incassi e dei pagamenti rispetto all'analogo periodo dell'anno precedente.

In particolare per le entrate, i trasferimenti provenienti dal settore statale sono risultati, nei primi sei mesi del 1994, pari a 100 miliardi (- 46 miliardi rispetto al 1993). La predetta riduzione è stata in parte compensata da maggiori incassi per vendita di beni e servizi (+ 6 miliardi, pari al 26,1 per cento) ed altri incassi correnti (+ 29 miliardi, pari al 28,2 per cento): quest'ultimo aggregato, data la provvisorietà delle risultanze del primo semestre, potrebbe includere incassi ancora non esattamente imputati ad altra categoria di entrata.

Per quanto riguarda i pagamenti correnti si registra un andamento stazionario nelle spese per interessi, decrescente per i trasferimenti (- 21 miliardi, pari al - 20,2 per cento) e crescente per le spese di personale (+ 12 miliardi, pari all'11,2 per cento) e per l'acquisto di beni e servizi (+ 2 miliardi, pari al 2,4 per cento).

XII LEGISLATURA - DISEGNI DI LEGGE E RELAZIONI - DOCUMENTI

Tabella n. 19

COMUNITA' MONTANE: Conto consolidato per i risultati di cassa al 30 giugno 1993 e 1994

RISCOSSIONI	1993		1994		var. %	PAGAMENTI	1993		1994		var. %
INCASSI CORRENTI	379	375	-1,1	PAGAMENTI CORRENTI	338	351	3,8				
Vendita di beni e servizi	23	29	26,1	Personale	107	119	11,2				
Redditi e proventi patrim.	5	5		Acquisti beni e servizi	85	87	2,4				
Trasferimenti:	248	209	-15,7	Trasferimenti:	104	83	-20,2				
da Settore Statale	90	40	-55,6	a Settore Statale	1	1					
da Regioni	113	106	-6,2	ad Enti del S.P.	5	7	40,0				
da Comuni e Province	32	52	62,5	ad Imprese	12	13	8,3				
da altri Enti del S.P.	3	4	33,3	ad altri	87	62	-28,7				
da altri	10	7	-30,0	Interessi passivi	7	7					
Altri incassi correnti	103	132	28,2	Altri pagamenti correnti	35	55	57,1				
INCASSI DI CAPITALE	320	313	-2,2	PAGAMENTI DI CAPITALE	337	335	-0,6				
Trasferimenti:	316	310	-1,9	Costituzione di capitali fissi	148	155	4,7				
da Settore Statale	56	60	7,1	Trasferimenti:	151	140	-7,3				
da Regioni	218	223	2,3	a Settore Statale	3	3					
da Comuni e Province	29	20	-31,0	ad Enti del S.P.	31	29	-6,5				
da altri Enti del S.P.	8	3	-62,5	ad Imprese	47	48	2,1				
da altri	5	4	-20,0	ad altri	70	60	-14,3				
Altri incassi di capitale	4	3	-25,0	Altri pagamenti di capitale	38	40	5,3				
PARTITE FINANZIARIE	6	15	150,0	PARTITE FINANZIARIE	17	7	-58,8				
Riscossioni di crediti e anticip.	6	13	116,7	Partecipazioni e conferimenti	1	1					
Riduzione depositi bancari		2		Concessioni di crediti e antic.	4	3	-25,0				
Altre partite finanziarie				Aumento depositi bancari	11	11					
				Altre partite finanziarie	1	4					
TOTALE INCASSI	705	703	-0,3	TOTALE PAGAMENTI	692	693	0,1				
DISPONIBILITA'	13	10		FABBISOGNO							

(miliardi di Lire)

Per il conto capitale si registra una flessione complessiva dei pagamenti pari allo 0,6 per cento in conseguenza di una ripresa degli investimenti diretti (+ 7 miliardi, pari al 4,7 per cento) e di una ulteriore flessione per quelli indiretti (- 11 miliardi, pari al - 7,3 per cento).

Con riferimento alle partite finanziarie si è avuto, nel periodo in esame, un saldo positivo tra incassi e pagamenti pari a 8 miliardi (nel corrispondente periodo del 1993 si era registrato un saldo negativo pari a 11 miliardi).

E' da rilevare, infine, che nel corso del primo semestre 1994 le Comunità montane con popolazione superiore a 10.000 abitanti - assoggettate, quindi, al regime di tesoreria unica - hanno registrato un incremento delle disponibilità liquide di 89 miliardi (da 932 miliardi al 1° gennaio 1994 a 1.021 miliardi al 30 giugno 1994) presso le contabilità speciali di tesoreria unica.

4.8. GLI ENTI PORTUALI

I risultati della rilevazione dei flussi di cassa degli Enti portuali, esposti nella tabella n. 20, si riferiscono alle informazioni pervenute da tutti i 13 Enti (8 Enti portuali e 5 Aziende dei mezzi meccanici e magazzini del porto) tenuti all'invio dei dati.

La gestione di cassa di tali Enti ha determinato, nel primo semestre del 1994, un fabbisogno di 35 miliardi, superiore di 20 miliardi a quello determinatosi nel corrispondente periodo del 1993.

Il conto, nel complesso, presenta un ammontare degli incassi pari a 295 miliardi (- 24 miliardi, pari al - 7,5 per cento).

In particolare, sono da segnalare diminuzioni nella vendita di beni e servizi (- 16 miliardi, pari al - 12,9 per cento) e nei redditi e proventi patrimoniali (- 9 miliardi, pari al - 15,3 per cento).

I pagamenti complessivi presentano un andamento pressochè stazionario rispetto a quello del corrispondente periodo del 1993. Tra quelli correnti si segnala l'aumento per gli oneri di personale (+ 9 miliardi) e diminuzioni per l'acquisto di beni e servizi (- 8 miliardi) e per interessi passivi (- 22 miliardi); tra i pagamenti in conto capitale è da evidenziare la ripresa nelle spese per costituzione di capitali fissi (+ 7 miliardi), interamente ascrivibili all'Ente autonomo del Porto di Savona.

Con riferimento alle partite finanziarie, si è avuto, nel periodo in esame, un saldo negativo tra incassi e pagamenti pari a 20 miliardi (nel corrispondente periodo dell'anno precedente si era registrato un saldo positivo pari a 9 miliardi).

XII LEGISLATURA - DISEGNI DI LEGGE E RELAZIONI - DOCUMENTI

Tabella n. 20

ENTII PORTUALI -Conto consolidato per i risultati di cassa al 30 Giugno 1993 e 1994

RISCOSSIONI	(miliardi di Lire)						
	1993	1994	Var. %	PAGAMENTI	1993	1994	Var: %
INCASSI CORRENTI	228	230	0,9	PAGAMENTI CORRENTI	250	229	-8,4
Vendita di beni e servizi	124	108	-12,9	Personale	104	113	8,7
Redditi e proventi patrim.	59	50	-15,3	Acquisto beni e servizi	92	84	-8,7
Trasferimenti:	15	33	120,0	Interessi passivi	43	21	-51,2
da Settore Statale	10	25	150,0	Altri pagamenti correnti	11	11	
da Regioni	1	4					
da altri Enti del S.P.	3	3					
da altri	1	1					
Altri incassi correnti	30	39	30,0				
INCASSI DI CAPITALE	55	45	-18,2	PAGAMENTI DI CAPITALE	57	61	7,0
Trasferimenti	51	42	-17,6	Costituzione di capitali fissi	50	57	14,0
di cui da Settore Statale	48	40	-16,7	Altri pagamenti di capitale	7	4	-42,9
Altri incassi di capitale	4	3	-25,0				
PARTITE FINANZIARIE	36	20	-44,4	PARTITE FINANZIARIE	27	40	48,1
Riscossioni di crediti e anticip.	12	12		Partecipazioni e conferimenti	11	29	163,6
Riduzione di depositi bancari	24	8	-66,7	Concessioni di crediti e antic.			
Altre partite finanziarie				Aumento di depositi bancari	16	11	-31,3
TOTALE INCASSI	319	295	-7,5	Altre partite finanziarie	334	330	-1,2
DISPONIBILITA'				TOTALE PAGAMENTI	15	35	
				FABBISOGNO			

4.9.- GLI ISTITUTI AUTONOMI CASE POPOLARI

Con i dati consuntivi dell'ultimo trimestre del 1993 si è dato inizio alla rilevazione dei flussi trimestrali degli Istituti Autonomi Case Popolari, effettuata sulla base del prospetto determinato con Decreto del Ministro del Tesoro del 6 agosto 1993 e secondo le modalità stabilite dalla circolare esplicativa n. 61 pubblicata sulla G.U. n. 211 dell'8 settembre 1993.

Soggetti all'obbligo di invio dei flussi di cassa sono 101 enti su un totale di 106 (per effetto della sentenza Corte Costituzionale n. 26 del 24 ottobre 1985 sono esclusi gli Istituti Autonomi Case Popolari della Regione Friuli-Venezia Giulia): tutti gli enti sono risultati adempienti per i dati relativi al secondo trimestre 1994, oggetto della presente Relazione.

L'aggregato nazionale, qui rappresentato nella tabella n. 21, è riferito ai soli flussi di cassa al 30 giugno 1994 per l'impossibilità di confronti con i dati relativi all'analogo periodo del 1993 in quanto non disponibili.

XII LEGISLATURA - DISEGNI DI LEGGE E RELAZIONI - DOCUMENTI

Tabella n. 87

ISTITUTI AUTONOMI CASE POPOLARI - Flussi di cassa al 30 giugno 1994

(miliardi di lire)

RISCOSSIONI	1994	PAGAMENTI	1994
INCASSI CORRENTI	492	PAGAMENTI CORRENTI	837
Vendita di beni e servizi	79	Personale	199
Redditi e proventi patrimoniali	281	Acquisti beni e servizi	469
Trasferimenti:	12	Interessi passivi:	61
da Settore Statale	10	a enti del Settore statale	8
da Regioni	2	ad altri	53
da Comuni e Province		Poste correttive e compensative	66
da altri		Somme non attribuibili	42
Poste correttive e compensative	31		
Altri incassi correnti	89		
INCASSI DI CAPITALE	384	PAGAMENTI DI CAPITALE	349
Alienazione di beni e diritti reali	93	Costituzione di capitali fissi	349
Trasferimenti:	278		
da Settore Statale	266		
da Regioni	10		
da Comuni e Province	2		
da altri			
Altri incassi di capitale	13		
PARTITE FINANZIARIE	841	PARTITE FINANZIARIE	500
Riscossioni di crediti e anticipazioni:	73	Concessioni di crediti e anticipaz	50
da Settore Statale	10	Rimborsi di prestiti	240
da altri	63	Mutui:	87
Accensione di prestiti	183	a Cassa Depositi e Prestiti	12
Mutui:	17	ad altri	75
da Cassa Depositi e Prestiti	6	Anticipazioni di cassa	92
da altri	11	Estinzioni debiti diversi	61
Anticipazioni di cassa	143	Partite di giro	210
Altre accensioni prestiti	23	Ritenute a carico del personale	56
Partite di giro	585	Versamenti presso la Tesoreria	11
Ritenute a carico del personale	60	Altre partite di giro	143
Prelevamenti dalla Tesoreria statale	46		
Altre partite di giro	479		
TOTALE INCASSI	1.717	TOTALE PAGAMENTI	1.686

DISPONIBILITA' LIQUIDE

1994

Fondo di cassa al 1 ^a gennaio	250
Riscossioni a tutto il 30 giugno	1.717
Pagamenti a tutto il 30 giugno	1.686
Fondo di cassa al 30 giugno	281
Saldo risult. presso le cont. spec. al 30/6	336

TAVOLA A/1

Quadri di costruzione e conti consolidati di cassa del
settore statale

- Quadri di costruzione per i risultati del primo semestre
1993 e 1994 e dell'anno 1993
- Riclassificazioni per consolidamento
- Conti consolidati per il primo semestre 1993 e 1994

XII LEGISLATURA - DISEGNI DI LEGGE E RELAZIONI - DOCUMENTI

SETTORE STATALE: QUADRI DI COSTRUZIONE TRIMESTRALI - ANNO 1993

II° TRIMESTRE (Valori in miliardi di lire)	Bilancio	Aziende autonome	Agenzia Mezzog	Cassa DDPP	Altre Oper Tesoreria	Part Dupi Rettificat	Settore Statale
INCASSI CORRENTI	211.212		57	10.988	39.676	-8.590	253.243
TRIBUTARIE	197.558		0	0	15.680	0	213.238
Imposte dirette	117.726		0	0	0		117.726
Imposte indirette	79.832		0	0	15.680		95.512
PROVENTI SPECIALI	415		0	0	0		415
CONTRIBUTI SOCIALI	1.838		0	0	14.777		16.615
VENDITA DI BENI E SERVIZI	2.836		0	0	-233		2.603
REDDITI DA CAPITALE	725		57	6.248	0	-3.477	3.553
Interessi							
Avanzi di gestione							
Altri redditi							
POSTE CORR E COM SP	2.646		0	0	-781	0	1.865
CEE: Risorse proprie	1.306		0	0	0		1.306
Retrocessioni interessi da Bi	1.231		0	0	-781		450
Altre poste correttive	109		0	0	0		109
TRASFERIMENTI	5.194		0	4.740	9.418	-5.113	14.239
da Stato			0	4.740		-4.740	0
da Aziende Autonome	0		0	0	0	0	0
da Agenzia del Mezzogiorno	0			0	0	0	0
da Cassa DDPP	373		0	0	0	-373	0
da Enti previdenziali	400		0	0	7.794		8.194
da Regioni	1		0	0	0		1
da Enti locali	46		0	0	0		46
da altri Enti Settore Pubblico	273		0	0	0		273
da Enti esterni al SP	0		0	0	0		0
da Famiglie	1.884		0	0	0		1.884
da Imprese	2.018		0	0	107		2.125
da Estero	199		0	0	1.517		1.716
ALTRI INCASSI CORRENTI	0		0	0	715	0	715
INCASSI DI CAPITALE	208		5.556	2.607	13	-6.987	1.397
TRASFERIMENTI	0		-4.318	2.607	13	-5.749	1.189
da Stato			4.318	1.270		-5.588	0
da Aziende Autonome							0
da Agenzia del Mezzogiorno	0			148	13	-161	0
da Cassa DDPP							0
da Enti previdenziali							0
da Regioni							0
da Enti locali							0
da altri Enti Settore Pubblico	0		0	1.189	0		1.189
da Enti esterni al SP	0		0		0		0
da Famiglie							0
da Imprese							0
da Estero							0
AMMORTAMENTI	207		0	0	0		207
ALTRI INCASSI DI CAPITALE	1		1.238	0	0	-1.238	1

XII LEGISLATURA - DISEGNI DI LEGGE E RELAZIONI - DOCUMENTI

SETTORE STATALE: QUADRI DI COSTRUZIONE TRIMESTRALI - ANNO 1993

II° TRIMESTRE (Valori in miliardi di lire)	Bilancio	Aziende autonome	Agenzia Mezzog	Cassa DDPP	Altre Oper Tesoreria	Part Dupl Rettificat	Settore Statale
INCASSI PARTITE FINAN	218		68	3.130	634	0	4.050
RISCOSSIONE DI CREDITI	218		38	1.745	0	0	2.001
da Stato						0	0
da Aziende Autonome	0		0	0	0	0	0
da Agenzia del Mezzogiorno						0	0
da Cassa DDPP						0	0
da Enti previdenziali							0
da Regioni	0		0	27	0		27
da Enti locali	0		0	1.566	0		1.566
da Istituti di credito speciale							0
da Fam Imprese e Estero	218		38	152	0		408
RIDUZ DEPOSITI BANCARI	0		0	0	0		0
ALTRE PARTITE FINANZ	0		30	1.385	634	0	2.049
da Stato						0	0
da Aziende Autonome						0	0
da Agenzia del Mezzogiorno						0	0
da Cassa DDPP						0	0
da Enti previdenziali							0
da Regioni							0
da Enti locali							0
da altri Enti sp	0		0	0	0		0
da Fam Imprese e Estero	0		30	1.385	634		2.049
TOTALE INCASSI	211.638		5.681	16.725	40.223	-15.577	258.690

XII LEGISLATURA - DISEGNI DI LEGGE E RELAZIONI - DOCUMENTI

SETTORE STATALE: QUADRI DI COSTRUZIONE TRIMESTRALI - ANNO 1993

II° TRIMESTRE (Valori in miliardi di lire)	Bilancio	Aziende autonome	Agenzia Mezzog	Cassa DDPP	Altre Oper Tesoreria	Part Dupl Rettificat	Settore Statale
PAGAMENTI CORRENTI	231.459		274	2.521	72.772	-8.590	298.436
PERSONALE IN SERVIZIO	41.475		135	13	-1.953		39.670
PERSON IN QUIESCENZA	15.418		0	0	-1.125		14.293
ACQUISTO BENI E SERV	7.654		38	11	1.197		8.900
TRASFERIMENTI	63.858		0	1.840	81.675	-5.113	142.260
a Stato				373		-373	0
a Aziende Autonome	0		0	0	0	0	0
a Agenzia del Mezzogiorno						0	0
a Cassa DDPP	4.727		0		0	-4.727	0
a Enti previdenziali	21.393		0	0	7.682		29.075
(di cui INPS netto fiscalizz)	21.281		0	0	1.950		23.231
a Regioni	7.715		0	0	44.686	-13	52.388
(di cui spesa sanitaria)	455		0	0	40.964		41.419
a Enti locali	10.961		0	0	6.248		17.209
a altri Enti Settore Pubblico	2.488		0	0	2.945		5.433
a Enti esterni al SP	0		0	7	526		533
a Famiglie	4.747		0	0	5.213		9.960
a Imprese	7.965		0	1.460	13.525		22.950
a Estero	3.862		0	0	850		4.712
INTERESSI	88.180		64	144	-1.427	-3.477	83.484
POSTE CORR ENTRATA	13.368		0	0	-5.597	0	7.771
Rest e rimb imposte dirette	408		0	0	217		625
Rest e rimb imposte indirette	0		0	0	3.736		3.736
Vincite al lotto	1.356		0	0	0		1.356
Canoni Rai-TV	1.978		0	0	0		1.978
CEE: Risorse proprie	9.590		0	0	-9.590		0
CEE: Agenzia Mezzogiorno							0
Altre poste correttive entrata	36		0	0	40		76
AMMORTAMENTI	207		0	0	0		207
ALTRI PAGAM CORRENTI	1.299		37	513	2		1.851
PAGAMENTI DI CAPITALI	26.714		4.504	2.268	-7.651	-6.987	18.848
COSTITUZ CAPITALI FISSI	1.108		1.726	0	154		2.988
TRASFERIMENTI	25.606		2.303	2.141	-7.805	-6.987	15.258
a Stato			0	0		0	0
a Aziende Autonome	0		0	0	0	0	0
a Agenzia del Mezzogiorno	4.318				0	-5.556	0
a Cassa DDPP	1.270		148		0	-1.418	0
a Enti previdenziali							0
a Regioni	1.821		185	885	-49		2.842
a Enti locali	5.177		0	175	-3.475		1.877
a altri Enti Settore Pubblico	4.008		13	1.068	-1.760	-13	3.316
a Enti esterni al SP	1.277		538	0	536		2.351
a Famiglie	62		0	0	30		92
a Imprese	7.497		1.419	13	-4.325		4.604
a Estero	176		0	0	0		176
ALTRI PAGAM DI CAPITALE	0		475	127	0	0	602

XII LEGISLATURA - DISEGNI DI LEGGE E RELAZIONI - DOCUMENTI

SETTORE STATALE: QUADRI DI COSTRUZIONE TRIMESTRALI - ANNO 1993

IP° TRIMESTRE (Valori in miliardi di lire)	Bilancio	Aziende autonome	Agenzia Mezzog	Cassa DDPP	Altre Oper Tesoreria	Part Dupl Rettificat	Settore Statale
PAGAM PARTITE FIN	3.237		96	8.863	-1.936	0	10.260
PARTECIP E CONFERIM	1.370		93	0	-1.010	0	453
a Imprese pubbliche	0		0	0	0		0
a Istituti di credito speciale	0		0	0	0		0
a Altri enti sp							0
a Imprese e enti esterni sp	1.370		93	0	-1.010		453
MUTUI E ANTICIPAZIONI	1.867		3	7.912	-926	0	8.856
a Aziende Autonome	0		0	0	0	0	0
a Cassa DDPP	0		0		0	0	0
a Regioni	0		0	1.870	0		1.870
a Enti locali	0		0	2.409	0		2.409
a Istituti di credito speciale	1.420		0	0	-1.282		138
a Fam Imprese e Estero	447		3	3.633	356		4.439
AUMEN DEPOSITI BANCARI	0		0	0	0		0
ALTRE PARTITE FINANZ	0		0	951	0	0	951
a Stato						0	0
a Aziende Autonome e Fs						0	0
a Agenzia del Mezzogiorno						0	0
a Cassa DDPP						0	0
a Enti previdenziali							0
a Regioni							0
a Enti locali							0
a altri Enti Settore Pubblico	0		0	0	0		0
a Fam Imprese e Estero	0		0	951	0		951
TOTALE PAGAMENTI	261.410		4.874	13.652	63.185	-16.577	327.544
DISAVANZO (-) CORRENTE	-20.247		-217	8.467	-33.196	0	-45.193
DISAVANZO (-)	-46.753		835	8.806	-25.532	0	-62.644
FABBISOGNO (-)	-49.772		807	3.073	-22.962	0	-68.854
FABBIS AL NETTO INTER	37.177		871	3.217	-23.608	-3.477	14.180

XII LEGISLATURA - DISEGNI DI LEGGE E RELAZIONI - DOCUMENTI

SETTORE STATALE: QUADRI DI COSTRUZIONE TRIMESTRALI - ANNO 1994

II° TRIMESTRE (Valori in miliardi di lire)	Bilancio	Aziende autonome	Agenzia Mezzog	Cassa DDPP	Altre Oper Tesoreria	Part Dupl Rettificat	Settore Statale
INCASSI CORRENTI	233.104		0	7.985	20.450	-5.241	256.298
TRIBUTARIE	209.826		0	0	-2.898	0	206.928
Imposte dirette	112.332		0	0	0		112.332
Imposte indirette	97.494		0	0	-2.898		94.596
PROVENTI SPECIALI	587		0	0	0		587
CONTRIBUTI SOCIALI	1.203		0	0	20.302		21.505
VENDITA DI BENI E SERVIZI	3.917		0	0	-208		3.709
REDDITI DA CAPITALE	752		0	2.770	0	0	3.522
Interessi							
Avanzi di gestione							
Altri redditi							
POSTE CORR E COM SP	3.696		0	0	-1.023	0	2.673
CEE: Risorse proprie	1.222		0	0	0		1.222
Retrocessioni interessi da BI	2.397		0	0	-1.023		1.374
Altre poste correttive	77		0	0	0		77
TRASFERIMENTI	13.123		0	4.851	4.495	-5.241	17.228
da Stato			0	4.851		-4.851	0
da Aziende Autonome	0		0	0	0	0	0
da Agenzia del Mezzogiorno	0			0	0	0	0
da Cassa DDPP	390		0		0	-390	0
da Enti previdenziali	957		0	0	8.101		9.058
da Regioni	0		0	0	0		0
da Enti locali	4.360		0	0	-4.316		44
da altri Enti Settore Pubblico	3.123		0	0	-2.086		1.037
da Enti esterni al SP	0		0	0	0		0
da Famiglie	1.586		0	0	0		1.586
da Imprese	2.540		0	0	212		2.752
da Estero	167		0	0	2.584		2.751
ALTRI INCASSI CORRENTI	0		0	364	-218	0	146
INCASSI DI CAPITALE	122		0	4.596	0	-3.229	1.489
TRASFERIMENTI	0		0	4.596	0	-3.229	1.367
da Stato			0	3.229		-3.229	0
da Aziende Autonome						0	0
da Agenzia del Mezzogiorno	0			0	0	0	0
da Cassa DDPP						0	0
da Enti previdenziali							0
da Regioni							0
da Enti locali							0
da altri Enti Settore Pubblico	0		0	1.367	0		1.367
da Enti esterni al SP	0		0		0		0
da Famiglie							0
da Imprese							0
da Estero							0
AMMORTAMENTI	0		0	0	0		0
ALTRI INCASSI DI CAPITALE	122		0	0	0	0	122

XII LEGISLATURA - DISEGNI DI LEGGE E RELAZIONI - DOCUMENTI

SETTORE STATALE: QUADRI DI COSTRUZIONE TRIMESTRALI - ANNO 1994

II° TRIMESTRE (Valori in miliardi di lire)	Bilancio	Aziende autonome	Agenzia Mezzog	Cassa DDPP	Altre Oper Tesoreria	Part Dupl Rettificat	Settore Statale
INCASSI PARTITE FINAN	323		0	3.908	1.512	0	5.743
RISCOSSIONE DI CREDITI	323		0	1.949	0	0	2.272
da Stato						0	0
da Aziende Autonome	0		0	0	0	0	0
da Agenzia del Mezzogiorno						0	0
da Cassa DDPP						0	0
da Enti previdenziali							0
da Regioni	0		0	25	0		25
da Enti locali	0		0	1.780	0		1.780
da Istituti di credito speciale							0
da Fam Imprese e Estero	323		0	144	0		467
RIDUZ DEPOSITI BANCARI	0		0	0	0		0
ALTRE PARTITE FINANZ	0		0	1.959	1.512	0	3.471
da Stato						0	0
da Aziende Autonome						0	0
da Agenzia del Mezzogiorno						0	0
da Cassa DDPP						0	0
da Enti previdenziali							0
da Regioni							0
da Enti locali							0
da altri Enti sp	0		0	0	0		0
da Fam Imprese e Estero	0		0	1.959	1.512		3.471
TOTALE INCASSI	233.549		0	16.489	21.962	-8.470	263.530

XII LEGISLATURA - DISEGNI DI LEGGE E RELAZIONI - DOCUMENTI

SETTORE STATALE: QUADRI DI COSTRUZIONE TRIMESTRALI - ANNO 1994

I° TRIMESTRE (Valori in miliardi di lire)	Bilancio	Aziende autonome	Agenzia Mezzog	Cassa DDPP	Altre Oper Tesoreria	Part Dupl Rettificat	Settore Statale
PAGAMENTI CORRENTI	244.826		0	3.093	56.056	-5.241	298.734
PERSONALE IN SERVIZIO	39.033		0	10	-459		38.584
PERSON IN QUIESCENZA	17.542		0	0	-1.122		16.420
ACQUISTO BENI E SERV	8.705		0	40	1.882		10.627
TRASFERIMENTI	78.065		0	1.978	64.915	-5.241	139.717
a Stato				390		-390	0
a Aziende Autonome	0		0	0	0	0	0
a Agenzia del Mezzogiorno						0	0
a Cassa DDPP	4.851		0		0	-4.851	0
a Enti previdenziali	25.901		0	0	8.135		34.036
(di cui INPS netto fiscalizz)	25.730		0	0	2.981		28.711
a Regioni	10.577		0	0	39.045	0	49.622
(di cui spesa sanitaria)	1.664		0	0	47.683		49.347
a Enti locali	13.764		0	0	-45		13.719
a altri Enti Settore Pubblico	5.899		0	0	3.001		8.900
a Enti esterni al SP	167		0	15	668		850
a Famiglie	6.224		0	0	4.563		10.787
a Imprese	4.720		0	1.573	9.947		16.240
a Estero	5.962		0	0	-399		5.563
INTERESSI	86.857		0	451	-3.216	0	84.092
POSTE CORR ENTRATA	13.428		0	0	-5.939	0	7.489
Rest e rimb imposte dirette	842		0	0	0		842
Rest e rimb imposte indirette	9		0	0	2.964		2.973
Vincite al lotto	1.302		0	0	0		1.302
Canoni Rai-TV	2.107		0	0	0		2.107
CEE: Risorse proprie	9.091		0	0	-9.091		0
CEE: Agenzia Mezzogiorno							0
Altre poste correttive entrata	77		0	0	188		265
AMMORTAMENTI	0		0	0	0		0
ALTRI PAGAM CORRENTI	1.196		0	614	-5		1.805
PAGAMENTI DI CAPITALI	22.264		0	1.929	-5.778	-3.229	15.186
COSTITUZ CAPITALI FISSI	1.574		0	0	56		1.630
TRASFERIMENTI	20.690		0	1.811	-5.834	-3.229	13.438
a Stato			0	0	0	0	0
a Aziende Autonome	0		0	0	0	0	0
a Agenzia del Mezzogiorno	0			0	0	0	0
a Cassa DDPP	3.229		0		0	-3.229	0
a Enti previdenziali							0
a Regioni	2.232		0	460	-202		2.490
a Enti locali	5.090		0	160	-3.087		2.163
a altri Enti Settore Pubblico	3.765		0	1.159	-1.393	0	3.531
a Enti esterni al SP	141		0	0	712		853
a Famiglie	18		0	0	42		60
a Imprese	6.017		0	32	-1.906		4.143
a Estero	198		0	0	0		198
ALTRI PAGAM DI CAPITALE	0		0	118	0	0	118

XII LEGISLATURA - DISEGNI DI LEGGE E RELAZIONI - DOCUMENTI

SETTORE STATALE: QUADRI DI COSTRUZIONE TRIMESTRALI - ANNO 1994

I° TRIMESTRE (Valori in miliardi di lire)	Bilancio	Aziende autonome	Agenzia Mezzog	Cassa DDPP	Altre Oper Tesoreria	Part Dupl Rettificat	Settore Statale
PAGAM PARTITE FIN	6.212		0	11.203	-4.685	0	12.730
PARTECIP E CONFERIM	3.660		0	0	-3.050	0	610
a Imprese pubbliche	1.650		0	0	-1.650		0
a Istituti di credito speciale	64		0	0	0		64
a Altri enti sp							0
a Imprese e enti esterni sp	1.946		0	0	-1.400		546
MUTUI E ANTICIPAZIONI	2.552		0	11.170	-1.635	0	12.087
a Aziende Autonome	0		0	0	0	0	0
a Cassa DDPP	0		0	0	0	0	0
a Regioni	0		0	5.117	0		5.117
a Enti locali	0		0	2.313	0		2.313
a Istituti di credito speciale	304		0	0	-167		137
a Fam Imprese e Estero	2.248		0	3.740	-1.468		4.520
AUMEN DEPOSITI BANCARI	0		0	0	0	0	0
ALTRE PARTITE FINANZ	0		0	33	0	0	33
a Stato						0	0
a Aziende Autonome e Fs						0	0
a Agenzia del Mezzogiorno						0	0
a Cassa DDPP						0	0
a Enti previdenziali							0
a Regioni							0
a Enti locali							0
a altri Enti Settore Pubblico	0		0	0	0		0
a Fam Imprese e Estero	0		0	33	0		33
TOTALE PAGAMENTI	273.302		0	16.225	45.693	-8.470	326.650
DISAVANZO (-) CORRENTE	-11.722		0	4.892	-35.606	0	-42.436
DISAVANZO (-)	-33.864		0	7.559	-29.828	0	-56.133
FABBISOGNO (-)	-39.753		0	264	-23.631	0	-63.120
FABBIS AL NETTO INTER	44.707		0	715	-25.824	0	19.598

XII LEGISLATURA - DISEGNI DI LEGGE E RELAZIONI - DOCUMENTI

SETTORE STATALE: QUADRI DI COSTRUZIONE CONSUNTIVI - Versione a struttura attuale							
1993 (Valori in miliardi di lire)	Bilancio		Agenzia Mezzog	Cassa DDPP	Altre Oper Tesoreria	Part Dupl Rettificat	Settore Statale
INCASSI CORRENTI	469.440		140	18.259	68.243	-12.449	543.633
TRIBUTARIE	422.282		0	0	11.309	0	433.591
Imposte dirette	250.125		0	0	0		250.125
Imposte indirette	172.157		0	0	11.309		183.466
PROVENTI SPECIALI	1.091		0	0	0		1.091
CONTRIBUTI SOCIALI	8.108		0	0	41.414		49.522
VENDITA DI BENI E SERVIZI	5.891		0	0	-311	0	5.580
REDDITI DA CAPITALE	1.185		140	12.143	0	-6.963	6.505
Interessi	28		100	12.143	0	-6.963	5.308
Avanzi di gestione	207		0	0	0	0	207
Altri	950		40	0	0	0	990
POSTE CORR E COM SP	13.933		0	0	242	0	14.175
CEE: Risorse proprie	11.729		0	0	0		11.729
Retrocessioni interessi da BI	2.031		0	0	242		2.273
Altre	173		0	0	0	0	173
TRASFERIMENTI	16.950		0	5.113	14.212	-5.486	30.789
da Stato	0		0	5.113	0	-5.113	0
da Aziende autonome	0		0	0	0	0	0
da Agenzia del Mezzogiorno	0		0	0	0	0	0
da Cassa DDPP	373		0	0	0	-373	0
da Enti previdenziali	905		0	0	8.046		8.951
da Regioni	175		0	0	0		175
da Enti locali	3.442		0	0	4.541		7.983
da altri Enti Settore Pubblico	1.211		0	0	0		1.211
da Enti esterni al SP	0		0	0	0		0
da Famiglie	6.117		0	0	0		6.117
da Imprese	4.409		0	0	-298		4.111
da Estero	318		0	0	1.923		2.241
ALTRI INCASSI CORRENTI	0		0	1.003	1.377	0	2.380
INCASSI DI CAPITALE	698		10.729	5.559	103	-12.988	4.101
TRASFERIMENTI	0		9.230	5.559	103	-11.489	3.403
da Stato	0		9.230	1.872	0	-11.102	0
da Aziende autonome	0		0	0	0	0	0
da Agenzia del Mezzogiorno	0		0	284	103	-387	0
da Cassa DDPP	0		0	0	0	0	0
da Enti previdenziali	0		0	0	0		0
da Regioni	0		0	0	0		0
da Enti locali	0		0	0	0		0
da altri Enti Settore Pubblico	0		0	3.403	0		3.403
da Enti esterni al SP	0		0	0	0		0
da Famiglie	0		0	0	0		0
da Imprese	0		0	0	0		0
da Estero	0		0	0	0		0
AMMORTAMENTI	693		0	0	0		693
ALTRI INCASSI DI CAPITALE	5		1.499	0	0	-1.499	5
da Enti del Settore Statale	0		1.499	0	0	-1.499	0
da Famiglie Imprese Estero	5		0	0	0		5

XII LEGISLATURA - DISEGNI DI LEGGE E RELAZIONI - DOCUMENTI

SETTORE STATALE: QUADRI DI COSTRUZIONE CONSUNTIVI - Versione a struttura attuale							
1993 (Valori in miliardi di lire)	Bilancio		Agenzia Mezzog	Cassa DDPP	Altre Oper Tesoreria	Part Dupi Rettificat	Settore Statale
INCASSI PARTITE FINAN	592		60	5.501	4.514	0	10.667
RISCOSSIONE DI CREDITI	592		60	4.930	0	0	5.582
da Stato	0		0	0	0	0	0
da Aziende autonome	0		0	0	0	0	0
da Agenzia del Mezzogiorno	0		0	0	0	0	0
da Cassa DDPP	0		0	0	0	0	0
da Enti previdenziali	0		0	0	0	0	0
da Regioni	0		0	102	0	0	102
da Enti locali	0		0	4.055	0	0	4.055
da Istituti di credito speciale	0		0	0	0	0	0
da Fam Imprese e Estero	592		60	773	0	0	1.425
RIDUZ DEPOSITI BANCARI	0		0	0	0	0	0
ALTRE PARTITE FINANZ	0		0	571	4.514	0	5.085
da Stato	0		0	0	0	0	0
da Aziende autonome	0		0	0	0	0	0
da Agenzia del Mezzogiorno	0		0	0	0	0	0
da Cassa DDPP	0		0	0	0	0	0
da Enti previdenziali	0		0	0	0	0	0
da Regioni	0		0	0	0	0	0
da Enti locali	0		0	0	0	0	0
da altri Enti Settore Pubblico	0		0	0	0	0	0
da Famiglie Imprese Estero	0		0	571	4.514	0	5.085
TOTALE INCASSI	470.730		10.929	29.319	72.860	-25.437	558.401

XII LEGISLATURA - DISEGNI DI LEGGE E RELAZIONI - DOCUMENTI

SETTORE STATALE: QUADRI DI COSTRUZIONE CONSUNTIVI - Versione a struttura attuale							
1993 (Valori in miliardi di lire)	Bilancio		Agenzia Mezzog	Cassa DDPP	Altre Oper Tesoreria	Part Dupl Rettificat	Settore Statale
PAGAMENTI CORRENTI	637.417		529	16.051	108.953	-12.449	650.501
PERSONALE IN SERVIZIO	86.693		290	31	500		87.514
PERSON IN QUIESCENZA	30.221		0	0	-75		30.146
ACQUISTO BENI E SERV	26.349		110	21	597	0	27.077
TRASFERIMENTI	187.697		0	2.651	116.792	-5.486	301.654
a Stato	0		0	373	0	-373	0
a Aziende autonome	0		0	0	0	0	0
a Agenzia del Mezzogiorno	0		0	0	0	0	0
a Cassa DDPP	5.099		0	0	0	-5.099	0
a Enti previdenziali	45.180		0	0	26.837		72.017
(di cui INPS netto fiscalizz)	42.187		0	0	16.953		59.140
a Regioni	63.796		0	0	44.429	-14	108.211
(di cui spesa sanitaria)	36.394		0	0	50.103		86.497
a Enti locali	30.272		0	0	1.616		31.888
a altri Enti Settore Pubblico	5.968		0	0	5.950		11.918
a Enti esterni al SP	175		0	18	870		1.063
a Famiglie	16.209		0	0	2.939		19.148
a Imprese	13.516		0	2.260	30.336		46.112
a Estero	7.482		0	0	3.815		11.297
INTERESSI	182.842		109	12.787	-6.023	-6.963	182.752
POSTE CORR ENTRATA	21.072		0	0	-2.838	0	18.234
Rest e rimb imposte dirette	2.413		0	0	8		2.421
Rest e rimb imposte indirette	127		0	0	10.958		11.085
Vincite al lotto	2.220		0	0	0		2.220
Canoni Rai-TV	2.206		0	0	0		2.206
CEE: Risorse proprie	13.804		0	0	-13.804		0
CEE: Agenzia Mezzogiorno	0		0	0	0	0	0
Altre	302		0	0	0	0	302
AMMORTAMENTI	693		0	0	0		693
ALTRI PAGAM CORRENTI	1.850		20	561	0	0	2.431
PAGAMENTI DI CAPITALI	66.646		9.357	4.812	-24.580	-12.988	43.247
COSTITUZ CAPITALI FISSI	4.241		3.847	0	-74		8.014
TRASFERIMENTI	62.405		5.110	4.553	-24.506	-12.988	34.574
a Stato	0		0	0	0	0	0
a Aziende autonome	0		0	0	0	0	0
a Agenzia del Mezzogiorno	9.230		0	0	1.499	-10.729	0
a Cassa DDPP	1.872		284	0	0	-2.156	0
a Enti previdenziali	0		0	0	0		0
a Regioni	6.751		2.056	1.689	-1.860		8.636
a Enti locali	10.878		0	325	-7.778		3.425
a altri Enti Settore Pubblico	12.096		103	2.480	-7.458	-103	7.118
a Enti esterni al SP	2.000		447	0	621		3.068
a Famiglie	254		0	0	4		258
a Imprese	19.070		2.220	59	-9.534		11.815
a Estero	254		0	0	0		254
ALTRI PAGAM DI CAPITALE	0		400	259	0	0	659
a Enti del Settore Statale	0		0	0	0	0	0
a Famiglie Imprese Estero	0		400	259	0	0	659

XII LEGISLATURA - DISEGNI DI LEGGE E RELAZIONI - DOCUMENTI

SETTORE STATALE: QUADRI DI COSTRUZIONE CONSUNTIVI - Versione a struttura attuale							
1993 (Valori in miliardi di lire)	Bilancio		Agenzia Mezzog	Cassa DDPP	Altre Oper Tesoreria	Part Dupl Rettificat	Settore Statale
PAGAM PARTITE FIN	7.123		200	15.008	-3.234	0	19.097
PARTECIP E CONFERIM	1.836		170	900	-710	0	2.196
a imprese pubbliche	0		0	0	0		0
a Istituti di credito speciale	41		0	900	300		1.241
a Enel ed altri enti Settore Pubblic	0		0	0	0		0
a Imprese ed Estero	1.795		170	0	-1.010		955
MUTUI E ANTICIPAZIONI	5.287		30	11.889	-2.524	0	14.682
a Aziende autonome	0		0	0	0	0	0
a Cassa DDPP	0		0	0	0	0	0
a Regioni	0		0	2.449	0		2.449
a Enti locali	0		0	4.623	0		4.623
a Istituti di credito speciale	2.709		0	0	-2.062		647
a Fam Imprese e Estero	2.578		30	4.817	-462		6.963
AUMEN DEPOSITI BANCARI	0		0	0	0		0
ALTRE PARTITE FINANZ	0		0	2.219	0	0	2.219
a Stato	0		0	0	0	0	0
a Aziende autonome	0		0	0	0	0	0
a Agenzia del Mezzogiorno	0		0	0	0	0	0
a Cassa DDPP	0		0	0	0	0	0
a Enti previdenziali	0		0	0	0		0
a Regioni	0		0	0	0		0
a Enti locali	0		0	0	0		0
a altri Enti Settore Pubblico	0		0	0	0		0
a Fam Imprese e Estero	0		0	2.219	0		2.219
TOTALE PAGAMENTI	611.186		10.086	35.871	81.139	-25.437	712.845
DISAVANZO (-) CORRENTE	-67.977		-389	2.208	-40.710	0	-106.868
DISAVANZO (-)	-133.925		983	2.955	-16.027	0	-146.014
FABBISOGNO (-)	-140.456		843	-6.552	-8.279	0	-154.444
FABBIS AL NETTO INTER	40.355		952	6.235	-14.544	-6.963	26.035

XII LEGISLATURA - DISEGNI DI LEGGE E RELAZIONI - DOCUMENTI

SETTORE STATALE: CONTI TRIMESTRALI (MODIFICHE PER CONSOLID)						
INCASSI (Valori in miliardi di lire)	1993			1994		
	I° TRIM	II° TRIM	III° TRIM	I° TRIM	II° TRIM	III° TRIM
Reg Contab Sicilia e Sardegna	0	0		0	-306	
Aggl esattoriali di competenza	225	450		225	450	
ICI 1993 di competenza Stato	0			0		
Rimborsi Imposte dirette + Caf	0	-625	0	-1	-842	0
GescaI da dipendenti pubblici	87	130	0	56	101	0
Tot mod Imposte dirette	312	-45	0	280	-597	0
Reg Cont Sicilia e Sardegna	0	0		0		
Addizionale ENEL	500	1.000		400	800	
Rimborsi imposte indirette	-1.206	-3.736	0	-535	-2.973	0
Tot mod imposte Indirette	-706	-2.736	0	-135	-2.173	0
Asili nido	0	5		0	68	
Tot mod Proventi speciali	0	5	0	0	68	0
Contributi sociali SS	-7.804	-16.615	0	-11.021	-21.505	0
Contributi previdenz dip statali	671	1.553		715	1.215	
Contributi sanitari	502	4.747		3.030	5.369	
Tot mod Contributi sociali	-6.631	-10.315	0	-7.276	-14.921	0
Modifiche conto	0			0		
Tot mod Vendita Beni e Servizi	0	0	0	0	0	0
Modifiche conti	0			0		
Tot mod Interessi attivi	0	0	0	0	0	0
Asili nido	0	-5	0	0	-68	0
Contributi sociali SS	7.804	16.615	0	11.021	21.505	0
Tassa salute (Mod 740) e Med fam	0	0	0	0	0	0
Contributi sanitari dip stat (Bil+Tes)	-502	-4.747	0	-3.030	-5.369	0
Tot mod TR cor da Enti Prev	7.302	11.863	0	7.991	16.068	0
Ici di competenza Stato	0	0	0	0	0	0
Tot mod TR cor da Enti locali	0	0	0	0	0	0
Trasf da Enti SP senza conto	-256	-273	0	-180	-1.037	0
Tot mod Tr cor da E SP cons	-256	-273	0	-180	-1.037	0
Trasf da Enti SP senza conto	256	273	0	180	1037	0
Tot mod Tr cor da Enti Sp non cons	256	273	0	180	1037	0

XII LEGISLATURA - DISEGNI DI LEGGE E RELAZIONI - DOCUMENTI

SETTORE STATALE: CONTI TRIMESTRALI (MODIFICHE PER CONSOLID)						
INCASSI (Valori in miliardi di lire)	1993			1994		
	I° TRIM	II° TRIM	III° TRIM	I° TRIM	II° TRIM	III° TRIM
Modifiche conti						
Contributi previdenz dip statali	-671	-1.553	0	-715	-1.215	0
Condono edilizio	0			0		
Tot mod TR corr da Famiglie	-671	-1.553	0	-715	-1.215	0
Addizionale ENEL	-500	-1.000	0	-400	-800	0
Tot mod Tr corr da Imprese	-500	-1.000	0	-400	-800	0
Altre poste correttive e mod c	13	109	0	40	77	0
Condono edilizio	0	0	0	0	0	0
Riclassificaz versam Enti previd						
Tot mod Altri incassi correnti	13	109	0	40	77	0
Modifiche conto						
Tot mod Tr cap da Regioni	0	0	0	0	0	0
Gescal da INPS e altri Enti prev	-612	-1.059		-633	-1.266	
Gescal da dipendenti pubblici	-87	-130	0	-56	-101	0
Tot mod Tr cap da E non con	-699	-1.189	0	-689	-1.367	0
Gescal da INPS e altri Enti prev	612	1.059	0	633	1.266	0
Tot mod Tr cap da Enti Prev	612	1.059	0	633	1.266	0
Tot mod Tr cap da famiglie	0	0	0	0	0	0
Modifiche conti						
Tot mod Altri incassi di capit	0	0	0	0	0	0
Tot mod Risc crediti da Comuni	0	0	0	0	0	0
Tot mod Risc crediti da Altri enti	0	0	0	0	0	0
Tot mod Risc cred da Fam e Im	0	0	0	0	0	0
Tot mod Altre PF da Enti Prev	0	0	0	0	0	0
Deposito vincolato enti di previdenza	0			0		
Tot mod Altre PF da Fam e Imp	0	0	0	0	0	0
Retrocessioni interessi	0	-450	0	0	-1.374	0
Altre poste correttive spese	-13	-109	0	-40	-77	0
TOTALE MODIFICHE	-981	-4.361	0	-311	-5.045	0

XII LEGISLATURA - DISEGNI DI LEGGE E RELAZIONI - DOCUMENTI

SETTORE STATALE: CONTI TRIMESTRALI (MODIFICHE PER CONSOLID)						
PAGAMENTI (Valori in miliardi di lire)	1993			1994		
	I° TRIM	II° TRIM	III° TRIM	I° TRIM	II° TRIM	III° TRIM
Aggl esattoriali di competenza	225	450	0	225	450	0
Tot mod Acq Beni e servizi	225	450	0	225	450	0
Istituti di previdenza	0					
Tot mod Tr cor a Enti Prev	0	0	0	0	0	0
<i>di cui: INPS</i>	0	0	0	0	0	0
Modifiche conto						
Reg Contab Sicilia e Sardegna	0	0	0	0	-306	0
Reg Cont Sicilia e Sardegna	0	0	0	0	0	0
Tot mod Tr cor a Regioni	0	0	0	0	-306	0
<i>di cui: Spesa sanitaria</i>	0	0	0	0	0	0
Comunità montane Bilancio	-64	-105		0	-110	
Altri enti locali Tesoreria	0	223		0		
Tot mod Tr cor a Comuni	-64	118	0	0	-110	0
Trasf a Enti SP senza conto	-2.309	-5.433	0	-1.856	-8.900	0
Tot mod Tr cor a E SP cons	-2.309	-5.433	0	-1.856	-8.900	0
Riclass trasfer a Istituti Previdenza	0	0	0	0	0	0
Riclass trasfer comuni	64	-118	0	0	110	0
Trasf a Enti SP senza conto	2.309	5.433	0	1.856	8.900	0
Tot mod Tr cor a E SP non cons (Enti esterni)	2.373	5.315	0	1.856	9.010	0
Retrocessioni e modifiche conto	0	-450	0	0	-1.374	0
Tot mod interessi	0	-450	0	0	-1.374	0
Vincite al lotto	825	1.356	0	515	1.302	0
Canoni Rai Tv	1.236	1.978	0	1.438	2.107	0
Altre poste corr	61	76	0	233	265	0
Tot mod Altri pag correnti	2.122	3.410	0	2.186	3.674	0

XII LEGISLATURA - DISEGNI DI LEGGE E RELAZIONI - DOCUMENTI

SETTORE STATALE: CONTI TRIMESTRALI (MODIFICHE PER CONSOLID)						
PAGAMENTI (Valori in miliardi di lire)	1993			1994		
	I° TRIM	II° TRIM	III° TRIM	I° TRIM	II° TRIM	III° TRIM
Modifiche conto	0			0		
Tot mod Cost Capitali fissi	0	0	0	0	0	0
Comunità montane bilancio	6	11		3	7	
Altri enti locali Tesoreria	0			0		
Tot mod Tr cap a comuni	6	11	0	3	7	0
Modifica conto						
Trasf a Enti SP senza conto	-1.430	-3.316	0	-1.252	-3.531	0
Tot mod Tr cap a E SP con	-1.430	-3.316	0	-1.252	-3.531	0
Altri enti locali Tesoreria	-6	-11	0	-3	-7	0
Cont extra bilancio pag a Fam	-321	-588	0	-33	-213	0
Cont extra bilancio pag a Imp	-964	-1.763	0	-98	-640	0
Trasf a Enti SP senza conto	1.430	3.316	0	1.252	3.531	0
Tot mod Tr cap a E SP non c (Enti esterni)	139	954	0	1.118	2.671	0
Cont extra bilancio pag a Fam	321	588	0	33	213	0
Tot mod TR cap a Famiglie	321	588	0	33	213	0
Cont extra bilancio pag a Imp	964	1.763	0	98	640	0
Tot mod Tr cap a Imprese	964	1.763	0	98	640	0
Modifiche conto						
Tot mod Altri pag di capitale	0	0	0	0	0	0
Modifiche conto	0	0	0	0	0	0
Anticip Enti locali comuni	0	0	0	0	0	0
Anticip Enti locali altri enti	0	0	0	0	0	0
Restituzione deposito vincolato	0			0		
Mod altre PF a Enti di Prev	0	0	0	0	0	0
Rimborsi imposte dirette	0	-625	0	-1	-842	0
Rimborsi imposte indirette	-1.206	-3.736	0	-535	-2.973	0
Spostamenti altre poste	-2.122	-3.410	0	-2.186	-3.674	0
TOTALE MODIFICHE	-981	-4.361	0	-311	-5.045	0

XII LEGISLATURA - DISEGNI DI LEGGE E RELAZIONI - DOCUMENTI

SETTORE STATALE PER CONSOLIDAMENTO: CONTI TRIMESTRALI

(Valori in miliardi di lire)	1993			1994			1995		
	I° TRIM	II° TRIM	III° TRIM	I° TRIM	II° TRIM	III° TRIM	I° TRIM	II° TRIM	III° TRIM
INCASSI PART FINAN	2.322	4.060	0	2.770	6.743	0			
Var %									
RISCOSSIONE DI CREDITI	1.748	2.001	0	2.036	2.272	0			
Var %									
da Enti previdenziali	0	0	0	0	0	0			
Var %									
da Regioni	7	27	0	16	25	0			
Var %									
da Comuni e Province	1.522	1.566	0	1.757	1.780	0			
Var %									
da Altri enti pubblici									
da Istituti di credito speciale	0	0	0	0	0	0			
Var %									
da Fam Imprese e Estero	219	408	0	263	467	0			
(meno) Riclass per consol	0	0	0	0	0	0			
da Fam Imprese e Estero con	219	408	0	263	467	0			
Var %									
RIDUZ DEPOSITI BANCARI	0	0	0	0	0	0			
Var %									
ALTRE PARTITE FINANZ E	574	2.049	0	734	3.471	0			
Var %									
da Enti di previdenza	0	0	0	0	0	0			
Var %									
da Regioni	0	0	0	0	0	0			
Var %									
da Enti locali	0	0	0	0	0	0			
Var %									
da altri Enti Settore Pubblico	0	0	0	0	0	0			
Var %									
da Fam Imprese e Estero	574	2.049	0	734	3.471	0			
(meno) Riclass per consol	0	0	0	0	0	0			
da Fam Imprese e Estero con	574	2.049	0	734	3.471	0			
Var %									
TOTALE INCASSI	114.252	254.329	0	119.197	258.485	0			
Var %	-968	-3802							
Incassi Q C	115.233	258.690	0	119.508	263.530	0			
Modifiche incassi	-981	-4.361	0	-311	-5.045	0			
Incassi modificati	114.252	254.329	0	119.197	258.485	0			
Controllo	0	0	0	0	0	0			

XII LEGISLATURA - DISEGNI DI LEGGE E RELAZIONI - DOCUMENTI

SETTORE STATALE PER CONSOLIDAMENTO: CONTI TRIMESTRALI

(Valori in miliardi di lire)	1993			1994			1995		
	I° TRIM	II° TRIM	III° TRIM	I° TRIM	II° TRIM	III° TRIM	I° TRIM	II° TRIM	III° TRIM
PAG PARTITE FINAN	6.494	10.269	0	7.036	12.730	0			
Var %									
PARTECIP E CONFERIM	232	453	0	355	610	0			
Var %									
a imprese pubbliche	0	0	0	0	0	0			
Var %									
a Istituti di credito speciale	0	0	0	0	64	0			
Var %									
a Altri Enti SP non cons	0	0	0	0	0	0			
Var %									
a Imprese ed Estero	232	453	0	355	546	0			
Var %									
MUTUI E ANTICIPAZIONI	3.903	8.856	0	6.667	12.087	0			
Var %									
a Regioni	1.870	1.870	0	4.291	5.117	0			
Var %									
a Enti locali	1.257	2.409	0	1.193	2.313	0			
(meno/più) modifiche con	0	0	0	0	0	0			
a Comuni e Province	1.257	2.409	0	1.193	2.313	0			
Var %									
a Altri enti pubblici									
a Istituti di credito speciale	82	138	0	65	137	0			
Var %									
a Fam Imprese e Estero	694	4.439	0	1.118	4.520	0			
Var %									
AUMEN DEPOSITI BANCARI	0	0	0	0	0	0			
Var %									
ALTRE PARTITE FINANZ S	1.359	951	0	14	33	0			
Var %									
a Regioni	0	0	0	0	0	0			
Var %									
a Enti locali	0	0	0	0	0	0			
Var %									
a altri Enti Settore Pubblico	0	0	0	0	0	0			
Var %									
a Fam Imprese e Estero	1.359	951	0	14	33	0			
Var %									
TOTALE PAGAMENTI	165.681	323.183	0	161.584	321.605	0			
Var %									
DISAVANZO (-) CORRENTE	-37.794	-45.063	0	-32.653	-42.335	0			
DISAVANZO CONTO CAP(-)	-10.463	-17.581	0	-5.468	-13.798	0			
DISAVANZO(-)	-48.257	-62.644	0	-38.121	-56.133	0			
SALDO PARTITE FINAN	-3.172	-6.210	0	-4.266	-6.987	0			
FABB NETTO REGOL DEB	-51.429	-68.854	0	-42.387	-63.120	0			
REG DEBITI PREGRESSI	-22	-27	0	-1	-474	0			
FABBISOGNO COMPL(-)	-51.451	-68.881	0	-42.388	-63.594	0			
FABBIS NETTO INTERESSI	-8.022	14.153	0	590	19.124	0			
Pagamenti QC	166.868	327.544	0	161.895	326.650	0			
Modifiche pagamenti	-981	-4.361	0	-311	-5.045	0			
Pagamenti modificati	165.887	323.183	0	161.584	321.605	0			

T A V O L A A/2

Pagamenti del bilancio statale, secondo l'analisi
economica, effettuati nel primo semestre
degli anni 1993 e 1994

XII LEGISLATURA - DISEGNI DI LEGGE E RELAZIONI - DOCUMENTI

PAGAMENTI A TUTTO GIUGNO	
1993	1994

CATEGORIA I - ORGANI COSTITUZIONALI
DELLO STATO

Presidenza della Repubblica	83	120
Senato della Repubblica	348	239
Camera dei Deputati	741	716
Corte Costituzionale	35	26
Consiglio Nazionale dell'Economia del Lavoro	9	10
Consiglio Superiore della Magistratura	10	14
	1.226	1.125

XII LEGISLATURA - DISEGNI DI LEGGE E RELAZIONI - DOCUMENTI

PAGAMENTI A TUTTO GIUGNO	
1 9 9 3	1 9 9 4

CATEGORIA II. - PERSONALE IN ATTIVITA'
DI SERVIZIO

PRESIDENZA	196	213
TESORO	305	379
FINANZE	2.204	3.136
BILANCIO	9	19
GIUSTIZIA	1.582	1.862
ESTERI	326	571
ISTRUZIONE	20.109	20.776
INTERNO	4.212	4.606
LAVORI PUBBLICI	65	98
TRASPORTI	104	165
POSTE	-	-
DIFESA	6.950	6.181
AGRICOLTURA	171	198
INDUSTRIA	21	27
LAVORO	287	296
COMMERCIO ESTERO	13	13
MARINA MERCANTILE	78	45
PARTECIPAZIONI STATALI	2	-
SANITA'	116	41
TURISMO E SPETTACOLO	5	-
BENI CULTURALI	308	350
AMBIENTE	3	6
UNIVERSITA' E RICERCA	4.409	21
Variazioni		
Fondi speciali (di cui contratti)		
Fondi globali		
	41.475	39.033

XII LEGISLATURA - DISEGNI DI LEGGE E RELAZIONI - DOCUMENTI

PAGAMENTI A TUTTO GIUGNO	
1993	1994

CATEGORIA III - PERSONALE IN QUIESCENZA

A. Pensioni definitive	14.432	16.330
B. Pensioni provvisorie	986	1.212
PRESIDENZA	-	-
TESORO	-	-
FINANZE	100	170
BILANCIO	-	-
GIUSTIZIA	-	1
ESTERI	-	-
ISTRUZIONE	4	6
INTERNO	130	126
LAVORI PUBBLICI	-	-
TRASPORTI	1	5
DIFESA	731	888
AGRICOLTURA	13	13
INDUSTRIA	-	-
LAVORO	-	-
COMMERCIO ESTERO	-	-
MARINA MERCANTILE	5	-
PARTECIPAZIONI STATALI	-	-
SANITA'	-	-
TURISMO	-	-
BENI CULTURALI	2	1
AMBIENTE	-	-
UNIVERSITA'E RICERCA	-	2
C. Fondi globali e speciali		
	15.418	17.542

XII LEGISLATURA - DISEGNI DI LEGGE E RELAZIONI - DOCUMENTI

PAGAMENTI A TUTTO GIUGNO	
1993	1994

CATEGORIA IV - ACQUISTO DI BENI E SERVIZI

PRESIDENZA	180	243
TESORO	715	790
FINANZE	499	592
BILANCIO	2	2
GIUSTIZIA	407	508
ESTERI	106	248
ISTRUZIONE	52	82
INTERNO	1.115	1.803
LAVORI PUBBLICI	27	32
TRASPORTI	32	53
POSTE	-	1
DIFESA	4.180	3.861
AGRICOLTURA	16	16
INDUSTRIA	3	6
LAVORO	33	46
COMMERCIO ESTERO	-	1
MARINA MERCANTILE	20	106
PARTECIPAZIONI STATALI	-	-
SANITA'	180	205
TURISMO	1	8
BENI CULTURALI	75	88
AMBIENTE	10	12
UNIVERSITA' E RICERCA	1	2

Fondi globali e speciali

7.654

8.705

XII LEGISLATURA - DISEGNI DI LEGGE E RELAZIONI - DOCUMENTI

PAGAMENTI A TUTTO GIUGNO	
1993	1994

CATEGORIA V - TRASFERIMENTI CORRENTI

Famiglie	4.747	6.224
Imprese	7.965	4.720
Aziende Autonome	-	-
Regioni	7.715	10.577
Enti territoriali	10.961	13.764
Enti previdenziali	21.393	25.901
Altri enti pubblici	7.215	10.917
Eestero	3.862	5.962
	63.858	78.065

XII LEGISLATURA - DISEGNI DI LEGGE E RELAZIONI - DOCUMENTI

PAGAMENTI A TUTTO GIUGNO	
1 9 9 3	1 9 9 4

TRASFERIMENTI CORRENTI ALLE FAMIGLIE

Somma da destinare al finanziamento degli Istituti di patronato e assistenza sociale D.L. cps. 29/7/47 n.804	-	245
Somma da corrispondere agli Istituti di ricovero e cura per finanziamento attività di ricerca	-	-
Pensioni di guerra	1.449	1.453
Assegni mensili ai mutilati ed invalidi civili	2.458	3.522
Assegnazione a favore delle Opere Universitarie	-	18
Scuole elementari parificate e materne non statali	38	37
Vitalizio Vittorio Veneto	6	5
Assegnazione Conferenza Episcopale	587	684
Svolgimento da parte dei giovani di attività ad utilità collettiva nei territori del Mezzogiorno	1	-
Tossicodipendenti	8	-
Contributo rifugiati	1	1
Altri	199	259
	4.747	6.224

XII LEGISLATURA - DISEGNI DI LEGGE E RELAZIONI - DOCUMENTI

PAGAMENTI A TUTTO GIUGNO	
1 9 9 3	1 9 9 4

TRASFERIMENTI CORRENTI ALLE IMPRESE

Somma da erogare ad Istituti di
Credito per ammortamento mutui
per maggiori occorrenze finanziarie
del SSN

- 7

Sovvenzioni alle società assuntrici
di servizi marittimi

194 196

Sovvenzioni e sussidi integrativi di
esercizio ad Aziende di trasporto

563 596

Quota fondo unico per lo spettacolo

51 91

ALMA:

1.068 1.031

- interventi settore bieticolo-saccarifero

248 316

- espletamento compiti istituzionali

705 600

- interventi disposti dalla CEE

115 115

- altri

- -

Garanzie di cambio

659 536

Cartelle fondiarie

7 6

Contributo per nuove assunzioni nei
territori meridionali

1 3

Ripiano disavanzi USL ed Aziende di Trasporto
locali: rimborsi ai Tesorieri

899 315

FF.SS.

4.425 1.796

Telefoni

- -

Monopoli

25 -

Poste

22 33

Altri

51 110

7.965 4.720

XII LEGISLATURA - DISEGNI DI LEGGE E RELAZIONI - DOCUMENTI

PAGAMENTI A TUTTO GIUGNO	
1 9 9 3	1 9 9 4

TRASFERIMENTI CORRENTI ALLE REGIONI

Fondo Sanitario Nazionale	455	1.664
Ripiano disavanzi Aziende pubbliche di trasporto	-	-
Fondo comune regionale	3.888	3.976
Regolazioni contabili con le regioni Sicilia e Sardegna	-	306
Devoluzione quote entrate erariali per l'attuazione delle Regioni a statuto speciale	3.271	4.557
Occupazione giovanile	81	47
Somme da versare alle Regioni in relazione alla soppressione degli enti di assistenza	6	-
Altri	14	27
	7.715	10.577

XII LEGISLATURA - DISEGNI DI LEGGE E RELAZIONI - DOCUMENTI

PAGAMENTI A TUTTO GIUGNO	
1993	1994

TRASFERIMENTI CORRENTI A COMUNI E PROVINCE

Fondo consolidato per il finanziamento dei bilanci degli Enti locali	-	2.111
Fondo ordinario per la finanza locale	8.512	11.153
Fondo ordinario per le Comunità montane	82	-
Occupazione giovanile	395	-
Fondi perequativi per la finanza locale	1.711	436
Contributi a favore del Comune di Roma	75	-
Contributo al Comune di Palermo e Napoli (giovani disoccupati)	-	-
Altri	186	64
	<hr/> 10.961	<hr/> 13.764

XII LEGISLATURA - DISEGNI DI LEGGE E RELAZIONI - DOCUMENTI

PAGAMENTI A TUTTO GIUGNO.	
1993	1994

TRAFERIMENTI CORRENTI AGLI ENTI PREVIDENZIALI

INPS:	21.369	25.730
Oneri connessi alla riduzione dei contributi agricoli unificati		
Fondo per l'occupazione		241
Quote mensilità pensioni da finanziarsi dallo Stato	16.917	19.965
Oneri per pensioni ai coltivatori diretti, mezzadri e coloni	4.450	5.524
Oneri relativi a trattamenti di famiglia		
Oneri per il mantenimento del salario		
Oneri per prestazioni sociali a totale carico dello Stato		
Sgravi contributivi a favore delle imprese operanti nel Mezzogiorno		
Oneri derivanti da pensionamenti anticipati		
Sgravi contributivi a particolari settori produttivi		
Sgravi contributivi concessi a seguito di calamità		
Contributi alle gestioni previdenziali per prestazioni agli aventi diritto		
Somma da corrispondere agli Enti per maggiorazione trattamento pensionistico ex combattenti		
Fiscalizzazione contributi malattia		
Altri minori	2	-
E.N.P.D.A.P.	-	69
I.N.A.M. ed altri	24	102
	21.393	25.901

XII LEGISLATURA - DISEGNI DI LEGGE E RELAZIONI - DOCUMENTI

PAGAMENTI A TUTTO GIUGNO	
1993	1994

TRASFERIMENTI CORRENTI AGLI ALTRI
ENTI PUBBLICI

Cassa Depositi e Prestiti	4.728	4.851
Università (comprese quelle non statali) di cui:	329	3.585
Pubblica Istruzione	100	178
Contributo straordinario alle CC.II.AA. L. 191/93	-	74
Istituto Commercio Estero	200	292
Enti cinematografici, teatrali e lirici	305	475
ISTAT (compreso finanziamento per il XIII° censimento generale)	102	102
ANAV	167	167
Ente cellulosa e carta	-	-
ENIT	62	50
CREDIOP ed IMI (D.L. 6/90)	106	150
ENAS	853	489
Istituto Superiore di Sanità	-	139
Prevenzione e sicurezza sul lavoro	-	99
Altri	263	266
	7.215	10.917

PAGAMENTI A TUTTO GIUGNO	
1 9 9 3	1 9 9 4

TRASFERIMENTI CORRENTI ALL'ESTERO

CEE: finanziamento a titolo di risorsa complementare basata sul P.I.L.	3.283	4.300
Accordi di Yaoundè	294	148
Cooperazione tecnica con Paesi in via di sviluppo	4	1.029
Contributi obbligatori ad organismi internazionali	173	250
Contributo a Malta	30	60
Accordi internazionali	26	38
Agevolazioni ai turisti stranieri	-	-
Trattati di pace	13	33
Altri	39	104
	-----	-----
	3.862	5.962

XII LEGISLATURA - DISEGNI DI LEGGE E RELAZIONI - DOCUMENTI

PAGAMENTI A TUTTO GIUGNO	
1993	1994

CATEGORIA VI - INTERESSI

Interessi sul debito fluttuante	28.986	19.210
---------------------------------	--------	--------

di cui:

- BOT	24.635	18.762
- Altri	4.351	448

Interessi sul debito patrimoniale	59.194	67.647
	-----	-----
	88.180	86.857

XII LEGISLATURA - DISEGNI DI LEGGE E RELAZIONI - DOCUMENTI

PAGAMENTI A TUTTO GIUGNO	
1 9 9 3	1 9 9 4

CATEGORIA VII - POSTE CORRETTIVE E
COMPENSATIVE DELLE ENTRATE

Restituzioni e rimborsi di imposte dirette	408	842
Restituzioni e rimborsi di imposte indirette	-	9
Vincite al lotto	1.356	1.302
Risorse proprie CEE di cui: provenienti da IVA	9.590 (8.310)	9.091 (7.821)
Canoni RAI-TV	1.978	2.107
CEE: Anticipazioni di Tesoreria	-	-
Somma da versare in entrata a reintegro del minor gettito del contributo ex-ENAOLI (L. 89/91)	-	-
Altri	36	77
	13.368	13.428

PAGAMENTI A TUTTO GIUGNO	
1 9 9 3	1 9 9 4

CATEGORIA VIII - AMMORTAMENTI

Ammortamento beni immobili	207	-
Ammortamento beni mobili	-	-
	<hr style="border-top: 1px dashed black;"/>	
	207	-

XII LEGISLATURA - DISEGNI DI LEGGE E RELAZIONI - DOCUMENTI

PAGAMENTI A TUTTO GIUGNO	
1 9 9 3	1 9 9 4

CATEGORIA X e XI - COSTITUZIONE CAPITALI
FISSI

Beni ed opere immobiliari a carico diretto dello Stato	926	1.439
Beni mobili, macchine ed attrezzature tecnico-scientifiche a carico diret- to dello Stato	182	135
	-----	-----
	1.108	1.574

PAGAMENTI A TUTTO GIUGNO	
1993	1994

CATEGORIA XII - TRASFERIMENTI IN CONTO
CAPITALE

Famiglie	62	18
Imprese	11.815	6.017
Aziende Autonome	-	-
Regioni	1.821	2.232
Enti territoriali	5.177	5.090
Enti pubblici	6.555	7.135
Eestero	176	198
	25.606	20.690

XII LEGISLATURA - DISEGNI DI LEGGE E RELAZIONI - DOCUMENTI

PAGAMENTI A TUTTO GIUGNO	
1 9 9 3	1 9 9 4

TRASFERIMENTI IN CONTO CAPITALE
ALLE IMPRESE

Risanamento settore siderurgico	-	500
Interventi aree depresse	4.318	196
Ristrutturazione edilizia e ammodernamento patrimonio sanitario	-	45
ENI: Costituzione scorte strategiche	-	-
IRI - ENI - EFIM: Rimborso rate di ammortamento:	893	961
- mutui obbligazionari mercato interno	(507)	(604)
- mutui BEI	(386)	(357)
ENEL: rimborso rate ammortamento mutui	74	378
Mediocredito Centrale	-	350
Artigiancassa	-	550
Credito navale ed industria cantieristica	393	529
Contributo c/inter. e credito agevolato all'industria e commercio	92	39
Attuazione politica mineraria	15	13
Finanziamento attività cinematografiche	109	109
Contributo c/c interessi per ristrutturazione aziendale L.464/72	3	-
IRI - ENI - EFIM S.p.A	-	29
Sviluppo e stampa	9	11
Riutilizzo energie rinnovabili	5	10
Miglioramenti fondiari e bonifica	270	96
Edilizia abitativa	108	164
Motorizzazione civile e trasporti in concessione	10	43
Finanziamento progetti sperimentali	-	9
Contributi per la realizzazione di mercati agricolo-alimentari	-	-
Fondo Nazionale Sviluppo Commercio	11	15
Fondo speciale di reindustrializzazione	9	29
IMI contributi c/interessi	82	75
Contributo sui prestiti obbligazionari emessi per opere nel Mezzogiorno	75	-
Interessi su mutui settore telecomunicazioni	29	47

XII LEGISLATURA - DISEGNI DI LEGGE E RELAZIONI - DOCUMENTI

	PAGAMENTI A TUTTO GIUGNO	
	1 9 9 3	1 9 9 4
Eutrofizzazione mare Adriatico	2	-
Ristrutturazione reparti ospedalieri		
malattie infettive	-	-
Fondo rientro disoccupazione	-	-
Formazione professionale	-	-
FF.SS.:	4.825	840
- oneri		
- ammortamenti		
- altri		
Poste	222	592
Telefoni	-	11
Altri	261	376
	<hr/>	<hr/>
	11.815	6.017

XII LEGISLATURA - DISEGNI DI LEGGE E RELAZIONI - DOCUMENTI

PAGAMENTI A TUTTO GIUGNO	
1993	1994

TRASFERIMENTI IN CONTO CAPITALE
ALLE REGIONI

Sviluppo attività interesse turistico Trento e Bolzano	-	-
Interventi nel settore agricolo e della forestazione	35	265
Fondo programmi regionali di sviluppo	900	919
Ricostruzione zone terremotate del Friuli	91	73
Fondo Nazionale Trasporti (infra- strutture)	-	275
Interventi a favore della regione Sardegna	-	-
Contributo di solidarietà alla Sicilia	-	-
Fondo Sanitario Nazionale (infrastrut- ture)	-	107
Risanamento bacino padano	8	-
Piano tutela e disinquinamento ambien- tale	40	71
Concorso interessi mutui di miglio- ramento fondiario	-	-
Utilizzo fonti di energia rinnovabile e riduzione consumi energetici	-	-
Interventi salvaguardia Venezia	30	-
Basilicata e Campania: ricostruzione e sviluppo dei territori terremotati	-	5
Interventi a favore della regione Calabria	172	246
Contributo Regioni adriatiche (L.424/89)	-	-
Fondo nazionale per l'artigianato	-	-
Eventi sismici	502	159
Difesa del suolo e tutela ambiente	6	-
Campionati mondiali di calcio 1990	10	-
Fondo per le province di Sondrio, Bergamo e Brescia colpite da avversità atmosferiche luglio 1987	-	-
Altri	27	112
	1.821	2.232

XII LEGISLATURA - DISEGNI DI LEGGE E RELAZIONI - DOCUMENTI

PAGAMENTI A TUTTO GIUGNO	
1 9 9 3	1 9 9 4

TRASFERIMENTI IN CONTO CAPITALE AGLI
ENTI TERRITORIALI

Fondo sviluppo investimenti	4.993	4.510
Fondo Nazionale Ordinario Interventi	-	300
Roma: realizzazione opere connesse alla condizione di capitale	-	-
Opere igieniche e sanitarie	49	7
Edilizia carceraria	1	-
Edilizia scolastica	-	-
Patrimonio artistico	4	5
Urbanizzazione comuni Venezia e Chioggia	-	-
Interventi ricostruzione zone terremotate: Basilicata e Campania	-	-
Infrastrutture linee metropolitane concorso ammortamento mutui	27	25
Metropolitane di Napoli e Roma	67	114
Fondo sviluppo comunità montane	11	7
Fondo sviluppo area urbana di Reggio- Calabria	-	-
Fondo per la sistemazione dei parcheggi urbani	-	-
Contributo ai Comuni per sistemi ferroviari passanti	12	64
Altri	13	58
	5.177	5.090

XII LEGISLATURA - DISEGNI DI LEGGE E RELAZIONI - DOCUMENTI

PAGAMENTI A TUTTO GIUGNO	
1 9 9 3	1 9 9 4

TRASFERIMENTI IN CONTO CAPITALE AGLI
ALTRI ENTI PUBBLICI

Enti di sviluppo	14	-
Ente Colombo	63	-
ENEA: contributo e programmi di ricerca Antartide	600	605
CNR: contributo e quota per pro- grammi spaziali	1.084	1.041
Istituto di fisica nucleare	440	400
Agenzia spaziale italiana (ASI)	-	400
Cassa Depositi e Prestiti	1.270	3.229
Fondo centr. garanzia autostrade		
Contributi all'Università	49	105
Interventi previsti dalla L. 219/1981 (Napoli e Campania)	-	-
Fondo innovazione tecnologica	1.078	-
F.P.C.: bradisismo nell'area Flegrea	-	-
Fondo rotazione politiche comunitarie	300	-
ANAV	-	130
Oneri per investimenti settore trasp. Edilizia ospedaliera	-	66
Fondo per la ristrutturazione e riconversione industriale	150	-
ENAS	1.433	869
Altri	74	290
	-----	-----
	6.555	7.135

XII LEGISLATURA - DISEGNI DI LEGGE E RELAZIONI - DOCUMENTI

PAGAMENTI A TUTTO GIUGNO	
1 9 9 3	1 9 9 4

TRASFERIMENTI DI CAPITALI ALL'ESTERO

Agenzia Spaziale Europea (ASE) orientale	-	-
CERN-AIEA	138	148
Contributo al F.M.I. ed alla Banca Mondiale per il ripiano dei debiti dei P.V.S.	-	-
Università	-	26
Altri	38	24
	-----	-----
	176	198

XII LEGISLATURA - DISEGNI DI LEGGE E RELAZIONI - DOCUMENTI

PAGAMENTI A TUTTO GIUGNO	
1 9 9 3	1 9 9 4

CATEGORIA XIII - PARTECIPAZIONI AZIONARIE
E CONFERIMENTI

Apporti ai Fondi di dotazione per
finalità istituzionali:

- Mediocredito Centrale	-	-
- FF.SS.	-	1.650
Interventi settore bieticolo-saccarifero	-	166
Aumento capitale sociale GEPI	-	-
Fondo dotazione SACE	1.010	1.400
Conferimenti a banche ed organismi internazionali	360	281
Ricapitalizzazione istituti di credito di diritto pubblico	-	100
Sottoscrizione cap.sociale della SIMEST	-	-
BNL: Fondo di dotazione credito coope- razione	-	63
Altri	-	-
	1.370	3.660

XII LEGISLATURA - DISEGNI DI LEGGE E RELAZIONI - DOCUMENTI

PAGAMENTI A TUTTO GIUGNO	
1 9 9 3	1 9 9 4

CATEGORIA XIV - ANTICIPAZIONI PER FINALITA'
PRODUTTIVE

Fondo rotativo Trieste e Gorizia	-	-
Cassa formazione proprieta' contadina	-	85
Imprese danneggiate pubbliche calamita'	2	2
Fondo ricerca applicata presso IMI	500	-
Fondo rotativo presso la SACE	430	430
Fondo centrale di garanzia: rimborso rate di ammortamento mutui S.A.R.A.	-	-
Mediocredito: credito miglioramento ai paesi in via di sviluppo	920	304
Oneri derivanti da garanzie di cambio	15	101
BNL fondo rotativo credito cooperazione	-	-
Fondo speciale rotativo per innovazione tecnologica L.488/92	-	1.600
Fondo di rotazione delle società con- trollate dalla FINAM	-	30
	1.867	2.552

XII LEGISLATURA - DISEGNI DI LEGGE E RELAZIONI - DOCUMENTI

PAGAMENTI A TUTTO GIUGNO	
1993	1994

CATEGORIA XV - ANTICIPAZIONI PER FINALITA'
NON PRODUTTIVE

Poste e Telecomunicazioni	-	-
Fondo protezione civile	-	-
Fondo solidarietà nazionale	-	-
Partecipazioni a Banche ed Organismi Internazionali	-	-
Altre anticipazioni	-	-
	-	-

APPENDICE A

**LA GESTIONE DEL DEBITO
DEL SETTORE STATALE**

Le emissioni lorde di titoli nel secondo trimestre 1994

Le emissioni lorde di titoli effettuate nel secondo trimestre dell'anno ammontano a 208.577 mld., quelle relative al primo trimestre 1994 a 260.464 mld..

Il valore del trimestre in esame indica una riduzione sia rispetto al primo trimestre 1994 (-51.887 mld.) sia rispetto al secondo trimestre 1993 (-27.095 mld.), e va evidenziato che sono stati emessi titoli a cedola fissa (con tasso del 9.50%) per 371 mld. per rimborso dei crediti d'imposta.

Relativamente ai titoli a medio-lungo periodo, ne sono stati emessi per un controvalore di 53.577 mld. (pari al 25.69% di tutte le emissioni del trimestre). All'interno di tale categoria i BTP hanno rappresentato la quota di gran lunga maggiore (40.000 mld.), frazionati in triennali (12.500 mld.), quinquennali (12.500 mld.), decennali (11.000 mld.) e trentennali (4.000 mld.).

Le emissioni di CCT a cedola fissa annuale per 371 miliardi di lire hanno riguardato rimborsi di crediti d'imposta. Per quanto riguarda i CCT a cedola variabile sono stati emessi per un controvalore di 9.500 mld. con durata settennale.

Relativamente ai titoli in ECU, durante il primo semestre dell'anno non sono stati emessi BTE (registrandosi così una riduzione del debito in questo tipo di titolo - dovuto alla scadenza di maggio - pari a 1.394 mld.) mentre sono stati emessi CTE per un corrispondente valore in Lit. di 3.705 mld., con durata quinquennale.

La gran parte delle emissioni lorde è costituita da BOT, che rappresentano nel secondo trimestre il 74.31% delle intere emissioni per un controvalore di 155.000 mld., le emissioni nette sono state di 3.583 mld.

Le emissioni lorde di BOT sono diminuite sia rispetto al primo trimestre dell'anno in corso (-16.500 mld.) sia rispetto al secondo trimestre 1993 e 1992 (rispettivamente -36.000 mld. e -1.500 mld.).

Nell'ambito di tale segmento, va registrata un'inversione di tendenza rispetto ai trimestri precedenti. Si è verificato uno spostamento a favore dei BOT semestrali (il cui peso passa dal 34.40% dei BOT emessi nel primo trimestre a 37.10%) e trimestrali (da 26.82% a 31.94%) contro quelli annuali.

Va, però, rilevato che durante il secondo trimestre si verifica solitamente una riduzione del peso dei BOT annuali (come si evidenzia nella tab. 4).

XII LEGISLATURA - DISEGNI DI LEGGE E RELAZIONI - DOCUMENTI

Tab. 1 - Analisi delle emissioni lorde del BOT e loro rendimento annuo medio composto nominale lordo

	Emissioni lorde				Rendimenti			
	BOT 3 mesi	BOT 6 mesi	BOT 12 mesi	Totale BOT	BOT 3 mesi	BOT 6 mesi	BOT 12 mesi	Rend. pond.
1° trim. 89	45,000	45,000	47,359	137,359	12.42%	11.99%	11.95%	12.11%
2° trim. 89	39,652	40,500	27,726	107,878	11.88%	11.93%	12.13%	11.97%
3° trim. 89	43,800	46,387	33,878	124,065	12.73%	12.81%	12.89%	12.80%
4° trim. 89	45,501	45,500	38,250	129,251	13.57%	13.47%	13.21%	13.43%
1° trim. 90	44,750	52,250	52,750	149,750	13.00%	12.88%	12.93%	12.93%
2° trim. 90	39,956	51,250	36,250	127,456	11.94%	12.08%	12.39%	12.12%
3° trim. 90	41,750	59,243	38,750	139,743	11.24%	11.88%	12.19%	11.77%
4° trim. 90	48,750	55,364	42,133	146,247	12.94%	12.51%	12.63%	12.69%
1° trim. 91	49,288	56,999	54,500	160,787	13.09%	13.02%	12.92%	13.01%
2° trim. 91	47,250	54,750	38,135	140,135	12.26%	11.98%	11.94%	12.06%
3° trim. 91	51,000	57,671	40,000	148,671	12.45%	12.57%	12.25%	12.44%
4° trim. 91	52,750	55,750	44,250	152,750	12.85%	12.55%	12.45%	12.62%
Gennaio 92	16,750	17,250	18,750	52,750	12.19%	12.21%	12.15%	12.18%
Febbraio	18,000	20,500	20,000	58,500	12.73%	12.16%	12.09%	12.31%
Marzo	18,000	19,000	18,000	55,000	13.05%	12.82%	12.62%	12.83%
Aprile	18,000	22,500	15,000	55,500	12.86%	13.01%	13.06%	12.97%
Maggio	19,750	19,000	13,750	52,500	13.45%	13.21%	13.00%	13.25%
Giugno	18,250	18,000	12,250	48,500	14.42%	13.86%	13.59%	14.00%
Luglio 92	19,000	18,000	13,456	50,456	15.47%	15.21%	14.52%	15.12%
Agosto	19,499	21,367	13,100	53,966	15.22%	15.11%	14.37%	14.97%
Settembre	23,750	20,354	13,338	57,442	17.86%	18.32%	16.82%	17.78%
Ottobre	25,500	25,000	16,500	67,000	15.51%	16.14%	15.91%	15.84%
Novembre	23,500	21,500	16,000	61,000	15.36%	15.25%	15.43%	15.34%
Dicembre	27,000	19,750	15,750	62,500	14.45%	14.35%	15.01%	14.56%
Gennaio 93	25,500	20,250	21,250	67,000	12.52%	11.97%	12.58%	12.37%
Febbraio	22,750	23,500	21,052	67,302	12.09%	12.09%	11.97%	12.05%
Marzo	28,000	22,000	19,000	69,000	12.52%	12.37%	12.15%	12.37%
Aprile	27,000	26,000	16,500	69,500	12.30%	12.54%	12.48%	12.43%
Maggio	22,750	22,750	15,500	61,000	11.50%	11.36%	11.64%	11.48%
Giugno	25,500	20,500	14,500	60,500	10.62%	10.24%	10.99%	10.58%
Luglio 93	21,000	20,500	18,500	60,000	9.88%	9.95%	10.37%	10.06%
Agosto	16,500	22,000	18,000	56,500	9.18%	9.84%	10.03%	9.71%
Settembre	19,000	19,500	20,000	58,500	8.86%	9.14%	9.63%	9.22%
Ottobre	16,500	21,396	24,000	61,896	9.11%	9.05%	9.11%	9.09%
Novembre	13,500	20,000	20,500	54,000	8.90%	9.57%	9.59%	9.41%
Dicembre	16,648	17,500	18,000	52,148	8.18%	8.49%	8.63%	8.44%
Gennaio 94	14,500	19,500	24,500	58,500	8.26%	8.80%	8.69%	8.62%
Febbraio	13,000	20,500	23,000	56,500	8.66%	8.93%	8.81%	8.82%
Marzo	18,500	19,000	19,000	56,500	8.91%	9.08%	8.89%	8.96%
Aprile	15,500	21,000	17,500	54,000	8.60%	8.76%	8.75%	8.71%
Maggio	14,500	19,000	16,000	49,500	8.08%	8.04%	8.15%	8.09%
Giugno	19,500	17,500	14,500	51,500	8.67%	8.56%	8.59%	8.61%
2° trim. 89	39,652	40,500	27,726	107,878	11.88%	11.93%	12.13%	11.97%
2° trim. 90	39,956	51,250	36,250	127,456	11.94%	12.08%	12.39%	12.12%
2° trim. 91	47,250	54,750	38,135	140,135	12.26%	11.98%	11.94%	12.06%
2° trim. 92	56,000	59,500	41,000	156,500	13.58%	13.36%	13.22%	13.40%
1° trim. 93	76,250	65,750	61,302	203,302	12.38%	12.14%	12.23%	12.26%
2° trim. 93	75,250	69,250	46,500	191,000	11.47%	11.38%	11.70%	11.50%
3° trim. 93	56,500	62,000	56,500	175,000	9.31%	9.64%	10.01%	9.65%
4° trim. 93	46,648	58,896	62,500	168,044	8.73%	9.04%	9.11%	8.98%
1° trim. 94	46,000	59,000	66,500	171,500	8.61%	8.94%	8.80%	8.79%
2° trim. 94	49,500	57,500	48,000	155,000	8.45%	8.45%	8.50%	8.47%
1989	173,953	177,387	147,213	498,553	12.65%	12.55%	12.55%	12.58%
1990	175,206	214,107	169,883	559,196	12.28%	12.34%	12.54%	12.38%
1991	200,288	225,170	176,885	602,343	12.66%	12.53%	12.39%	12.54%
1992	246,999	242,221	185,894	675,114	14.38%	14.30%	14.05%	14.26%
1993	254,648	255,896	226,802	737,346	10.47%	10.55%	10.76%	10.60%

Fig. 1 - Andamento del rendimento dei titoli a breve

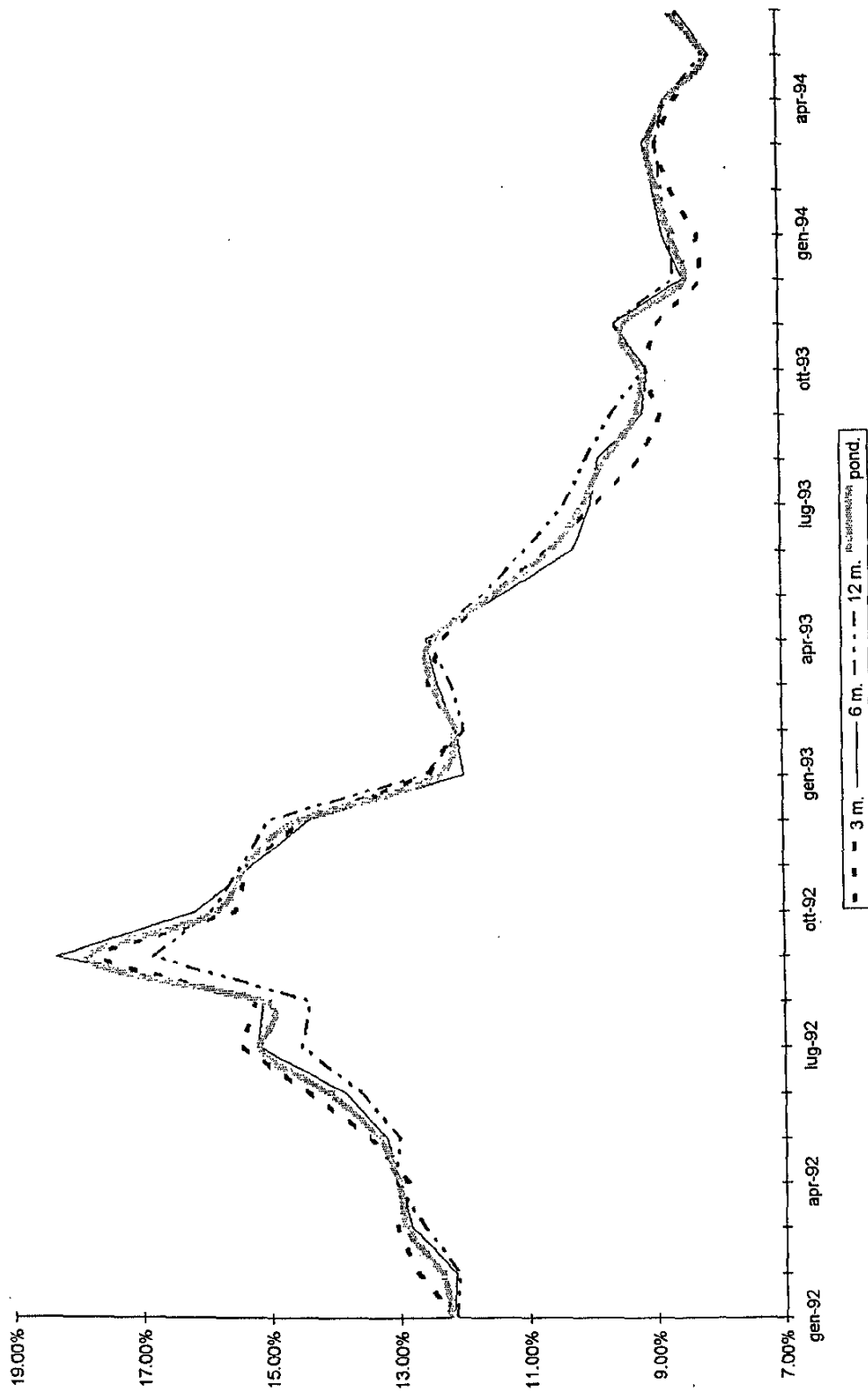

XII LEGISLATURA - DISEGNI DI LEGGE E RELAZIONI - DOCUMENTI

Tab. 2 - Emissioni lorde dei titoli a medio-lungo termine

	BTE(*)	BTP	CCT cv	CCT cf	CTE(*)	CTO	Totale
1° trim. 89	4,209	7,189	9,800	0	0	0	21,198
2° trim. 89	3,024	16,463	1,500	0	3,024	3,500	27,512
3° trim. 89	1,452	10,443	5,000	0	3,024	5,705	25,624
4° trim. 89	2,621	6,971	5,000	0	3,024	6,415	24,031
1° trim. 90	773	12,875	14,082	4,582	3,093	6,161	41,566
2° trim. 90	1,547	22,000	22,000	0	1,160	6,000	52,706
3° trim. 90	773	21,419	20,538	0	1,547	4,500	48,777
4° trim. 90	3,093	18,000	23,500	0	2,320	10,500	57,413
1° trim. 91	1,923	21,500	21,500	0	0	6,000	50,923
2° trim. 91	1,538	25,000	24,000	0	0	7,000	57,538
3° trim. 91	0	21,500	25,500	0	2,615	5,000	54,615
4° trim. 91	1,538	25,000	28,000	0	1,077	5,000	60,615
Gennaio 92	1,332	9,000	9,500	0	0	2,000	21,832
Febbraio	1,332	9,000	11,000	0	0	2,000	23,332
Marzo	0	9,000	10,500	0	1,332	2,500	23,332
Aprile	0	14,000	12,000	0	1,332	4,000	31,332
Maggio	1,332	16,000	10,000	0	1,332	4,000	32,663
Giugno	0	8,500	4,500	0	0	0	13,000
Luglio 92	0	4,500	5,500	0	0	0	10,000
Agosto	0	0	4,000	0	0	0	4,000
Settembre	0	2,470	2,000	0	0	0	4,470
Ottobre	2,310	11,462	5,426	0	1,332	0	20,530
Novembre	1,332	8,500	5,500	0	0	0	15,332
Dicembre	0	3,000	3,500	0	0	0	6,500
Gennaio 93	1,350	9,000	8,500	0	0	0	18,850
Febbraio	932	14,000	7,000	0	922	0	22,854
Marzo	0	13,000	4,500	0	1,407	0	18,907
Aprile	0	9,000	4,500	2,857	1,419	0	17,776
Maggio	1,333	11,500	4,000	0	0	0	16,833
Giugno	0	6,500	2,500	0	1,063	0	10,063
Luglio 93	0	13,000	2,000	0	1,835	0	16,835
Agosto	0	11,952	2,000	0	0	0	13,952
Settembre	1,290	15,000	5,000	2,329	1,384	0	25,003
Ottobre	1,120	15,000	4,000	0	1,386	0	21,506
Novembre	1,120	19,500	2,000	0	1,897	0	24,517
Dicembre	0	29,000	10,000	2,183	1,527	0	42,710
Gennaio 94	0	24,500	5,000	1,024	1,424	0	31,948
Febbraio	0	25,727	3,000	0	1,888	0	30,615
Marzo	0	19,343	4,000	1,152	1,906	0	26,401
Aprile	0	9,500	3,500	102	1,846	0	14,948
Maggio	0	18,500	4,000	29	1,860	0	24,389
Giugno	0	12,000	2,000	240	0	0	14,240
2° trim. 89	3,024	16,463	1,500	0	3,024	3,500	27,512
2° trim. 90	1,547	22,000	22,000	0	1,160	6,000	52,706
2° trim. 91	1,538	25,000	24,000	0	0	7,000	57,538
2° trim. 92	1,332	38,500	26,500	0	2,663	8,000	76,995
1° trim. 93	2,282	36,000	20,000	0	2,329	0	60,611
2° trim. 93	1,333	27,000	11,000	2,857	2,482	0	44,672
3° trim. 93	1,290	39,952	9,000	2,329	3,219	0	55,790
4° trim. 93	2,240	63,500	16,000	2,183	4,810	0	88,733
1° trim. 94	0	69,570	12,000	2,176	5,218	0	88,964
2° trim. 94	0	40,000	9,500	371	3,706	0	53,577
1989	11,306	41,066	21,300	0	9,073	15,620	98,365
1990	6,186	74,294	80,120	4,582	8,119	27,161	200,462
1991	5,000	93,000	99,000	0	3,692	23,000	223,692
1992	7,637	95,432	83,426	0	5,327	14,500	206,322
1993	7,145	166,452	56,000	7,370	12,840	0	249,807

(*) Con cambio Lit / ECU al 31 Dic dell'anno in esame. Per il 1994 il cambio Lit / ECU è al momento dell'emissione

XII LEGISLATURA - DISEGNI DI LEGGE E RELAZIONI - DOCUMENTI

Fig. 2 - Emissioni lorde dei titoli a medio-lungo periodo

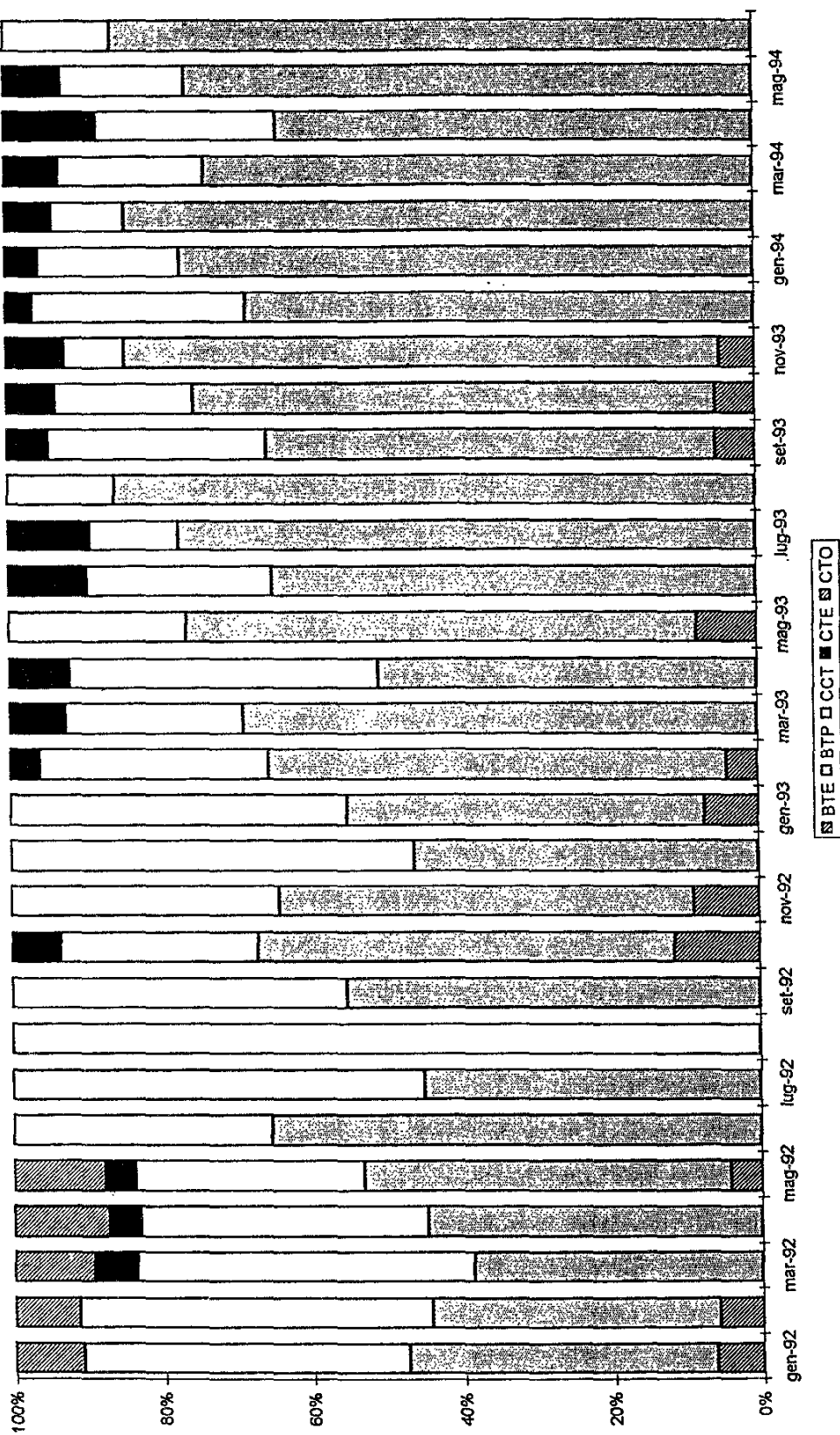

XII LEGISLATURA - DISEGNI DI LEGGE E RELAZIONI - DOCUMENTI

Tab. 3 - Composizione percentuale dei titoli al momento dell'emissione

	BOT	BTE	BTP	CCT cv	CCT cf	CTE	CTO
1° trim. 89	86.63%	2.65%	4.53%	6.18%	0.00%	0.00%	0.00%
2° trim. 89	79.68%	2.23%	12.16%	1.11%	0.00%	2.23%	2.59%
3° trim. 89	82.88%	0.97%	6.98%	3.34%	0.00%	2.02%	3.81%
4° trim. 89	84.32%	1.71%	4.55%	3.26%	0.00%	1.97%	4.19%
1° trim. 90	78.27%	0.40%	6.73%	7.36%	2.39%	1.62%	3.22%
2° trim. 90	70.75%	0.86%	12.21%	12.21%	0.00%	0.64%	3.33%
3° trim. 90	73.57%	0.42%	11.61%	11.13%	0.00%	0.81%	2.44%
4° trim. 90	71.81%	1.52%	8.84%	11.54%	0.00%	1.14%	5.16%
1° trim. 91	75.95%	0.91%	10.16%	10.16%	0.00%	0.00%	2.83%
2° trim. 91	70.89%	0.78%	12.65%	12.14%	0.00%	0.00%	3.54%
3° trim. 91	73.13%	0.00%	10.58%	12.54%	0.00%	1.29%	2.46%
4° trim. 91	71.59%	0.72%	11.72%	13.12%	0.00%	0.50%	2.34%
Gennaio 92	70.73%	1.79%	12.07%	12.74%	0.00%	0.00%	2.68%
Febbraio	71.49%	1.63%	11.00%	13.44%	0.00%	0.00%	2.44%
Marzo	70.21%	0.00%	11.49%	13.40%	0.00%	1.70%	3.19%
Aprile	63.92%	0.00%	16.12%	13.82%	0.00%	1.53%	4.61%
Maggio	61.65%	1.56%	18.79%	11.74%	0.00%	1.56%	4.70%
Giugno	78.86%	0.00%	13.82%	7.32%	0.00%	0.00%	0.00%
Luglio 92	83.46%	0.00%	7.44%	9.10%	0.00%	0.00%	0.00%
Agosto	93.10%	0.00%	0.00%	6.90%	0.00%	0.00%	0.00%
Settembre	92.78%	0.00%	3.99%	3.23%	0.00%	0.00%	0.00%
Ottobre	76.55%	2.64%	13.09%	6.20%	0.00%	1.52%	0.00%
Novembre	79.91%	1.74%	11.14%	7.21%	0.00%	0.00%	0.00%
Dicembre	90.58%	0.00%	4.35%	5.07%	0.00%	0.00%	0.00%
Gennaio 93	78.04%	1.57%	10.48%	9.90%	0.00%	0.00%	0.00%
Febbraio	74.65%	1.03%	15.53%	7.76%	0.00%	1.02%	0.00%
Marzo	78.49%	0.00%	14.79%	5.12%	0.00%	1.60%	0.00%
Aprile	79.63%	0.00%	10.31%	5.16%	3.27%	1.63%	0.00%
Maggio	78.37%	1.71%	14.78%	5.14%	0.00%	0.00%	0.00%
Giugno	85.74%	0.00%	9.21%	3.54%	0.00%	1.51%	0.00%
Luglio 93	78.09%	0.00%	16.92%	2.60%	0.00%	2.39%	0.00%
Agosto	80.20%	0.00%	16.96%	2.84%	0.00%	0.00%	0.00%
Settembre	70.06%	1.54%	17.96%	5.99%	2.79%	1.66%	0.00%
Ottobre	74.21%	1.34%	17.99%	4.80%	0.00%	1.66%	0.00%
Novembre	68.77%	1.43%	24.84%	2.55%	0.00%	2.42%	0.00%
Dicembre	54.97%	0.00%	30.57%	10.54%	2.30%	1.61%	0.00%
Gennaio 94	64.68%	0.00%	27.09%	5.53%	1.13%	1.57%	0.00%
Febbraio	64.86%	0.00%	29.53%	3.44%	0.00%	2.17%	0.00%
Marzo	68.15%	0.00%	23.33%	4.83%	1.39%	2.30%	0.00%
Aprile	78.32%	0.00%	13.78%	5.08%	0.15%	2.68%	0.00%
Maggio	66.99%	0.00%	25.04%	5.41%	0.04%	2.52%	0.00%
Giugno	78.34%	0.00%	18.25%	3.04%	0.37%	0.00%	0.00%
2° trim. 89	79.68%	2.23%	12.16%	1.11%	0.00%	2.23%	2.59%
2° trim. 90	70.75%	0.86%	12.21%	12.21%	0.00%	0.64%	3.33%
2° trim. 91	70.89%	0.78%	12.65%	12.14%	0.00%	0.00%	3.54%
2° trim. 92	67.02%	0.57%	16.49%	11.35%	0.00%	1.14%	3.43%
1° trim. 93	77.03%	0.86%	13.64%	7.58%	0.00%	0.88%	0.00%
2° trim. 93	81.04%	0.57%	11.46%	4.67%	1.21%	1.05%	0.00%
3° trim. 93	75.83%	0.56%	17.31%	3.90%	1.01%	1.39%	0.00%
4° trim. 93	65.44%	0.87%	24.73%	6.23%	0.85%	1.87%	0.00%
1° trim. 94	65.84%	0.00%	26.71%	4.61%	0.84%	2.00%	0.00%
2° trim. 94	74.31%	0.00%	19.18%	4.55%	0.18%	1.78%	0.00%
1989	83.52%	1.89%	6.88%	3.57%	0.00%	1.52%	2.62%
1990	73.61%	0.81%	9.78%	10.55%	0.60%	1.07%	3.58%
1991	72.92%	0.61%	11.26%	11.98%	0.00%	0.45%	2.78%
1992	76.59%	0.87%	10.83%	9.46%	0.00%	0.60%	1.65%
1993	74.69%	0.72%	16.86%	5.67%	0.75%	1.30%	0.00%

XII LEGISLATURA - DISEGNI DI LEGGE E RELAZIONI - DOCUMENTI

Fig. 3 - Composizione percentuale delle emissioni dei titoli

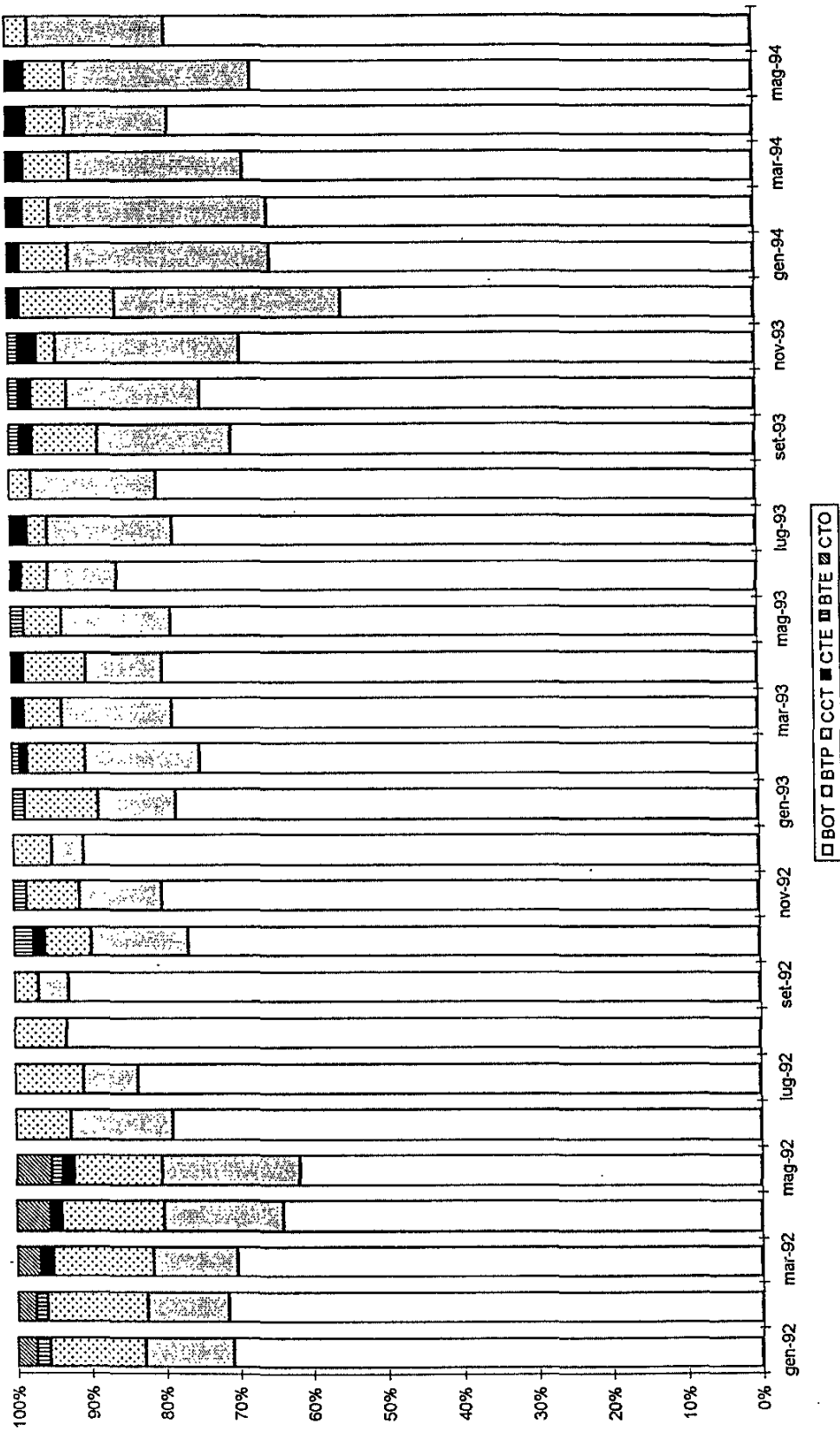

XII LEGISLATURA - DISEGNI DI LEGGE E RELAZIONI - DOCUMENTI

Tab. 4 - Composizione percentuale delle emissioni dei BOT

	BOT			Totale
	3 mesi	6 mesi	12 mesi	
1° trim. 89	32.76%	32.76%	34.48%	100.00%
2° trim. 89	36.76%	37.54%	25.70%	100.00%
3° trim. 89	35.30%	37.39%	27.31%	100.00%
4° trim. 89	35.20%	35.20%	29.59%	100.00%
1° trim. 90	29.88%	34.89%	35.23%	100.00%
2° trim. 90	31.35%	40.21%	28.44%	100.00%
3° trim. 90	30.76%	40.70%	28.55%	100.00%
4° trim. 90	33.33%	37.86%	28.81%	100.00%
1° trim. 91	30.65%	35.45%	33.90%	100.00%
2° trim. 91	33.72%	39.07%	27.21%	100.00%
3° trim. 91	34.30%	38.79%	26.91%	100.00%
4° trim. 91	34.53%	36.50%	28.97%	100.00%
Gennaio 92	31.75%	32.70%	35.55%	100.00%
Febbraio	30.77%	35.04%	34.19%	100.00%
Marzo	32.73%	34.55%	32.73%	100.00%
Aprile	32.43%	40.54%	27.03%	100.00%
Maggio	37.62%	36.19%	26.19%	100.00%
Giugno	37.63%	37.11%	25.26%	100.00%
Luglio 92	37.66%	35.67%	26.67%	100.00%
Agosto	36.13%	39.59%	24.27%	100.00%
Settembre	41.35%	35.43%	23.22%	100.00%
Ottobre	38.06%	37.31%	24.63%	100.00%
Novembre	38.52%	35.25%	26.23%	100.00%
Dicembre	43.20%	31.60%	25.20%	100.00%
Gennaio 93	38.06%	30.22%	31.72%	100.00%
Febbraio	33.80%	34.92%	31.28%	100.00%
Marzo	40.58%	31.88%	27.54%	100.00%
Aprile	38.85%	37.41%	23.74%	100.00%
Maggio	37.30%	37.30%	25.41%	100.00%
Giugno	42.15%	33.88%	23.97%	100.00%
Luglio 93	35.00%	34.17%	30.83%	100.00%
Agosto	29.20%	38.94%	31.86%	100.00%
Settembre	32.48%	33.33%	34.19%	100.00%
Ottobre	26.66%	34.57%	38.77%	100.00%
Novembre	25.00%	37.04%	37.96%	100.00%
Dicembre	31.92%	33.56%	34.52%	100.00%
Gennaio 94	24.79%	33.33%	41.88%	100.00%
Febbraio	23.01%	36.28%	40.71%	100.00%
Marzo	32.74%	33.63%	33.63%	100.00%
Aprile	28.70%	38.89%	32.41%	100.00%
Maggio	29.29%	38.38%	32.32%	100.00%
Giugno	37.86%	33.98%	28.16%	100.00%
2° trim. 89	36.76%	37.54%	25.70%	100.00%
2° trim. 90	31.35%	40.21%	28.44%	100.00%
2° trim. 91	33.72%	39.07%	27.21%	100.00%
2° trim. 92	35.78%	38.02%	26.20%	100.00%
1° trim. 93	37.51%	32.34%	30.15%	100.00%
2° trim. 93	39.40%	36.26%	24.35%	100.00%
3° trim. 93	32.29%	35.43%	32.29%	100.00%
4° trim. 93	27.76%	35.05%	37.19%	100.00%
1° trim. 94	26.82%	34.40%	38.78%	100.00%
2° trim. 94	31.94%	37.10%	30.97%	100.00%
1989	34.89%	35.58%	29.53%	100.00%
1990	31.33%	38.29%	30.38%	100.00%
1991	33.25%	37.38%	29.37%	100.00%
1992	35.59%	35.88%	27.54%	100.00%
1993	34.54%	34.71%	30.76%	100.00%

I rendimenti lordi nominali dei titoli del debito del settore statale nel secondo trimestre 1994

Durante il secondo trimestre del 1994, il tasso ufficiale di sconto è stato abbassato di 1/2 punto (dal 7.50% al 7.00%) in ragione sia della riduzione del tasso d'inflazione (da una media del primo trimestre di 4.2% a 4.0% del secondo trimestre), sia della riduzione del tasso di sconto tedesco (sceso dal 5.25 al 4.50) sia per agevolare la ripresa dell'economia italiana.

L'andamento dei tassi italiani è stato positivamente influenzato da fattori di ordine tecnico (esigenze del tesoro, tasso d'inflazione, ecc.); per contro la prudenza degli investitori in attesa delle misure annunciate dal Governo per il risanamento dei conti pubblici ha contrastato una pressione dei tassi d'interesse.

Infatti si è registrato un aumento di alcuni centesimi di punto per i titoli a medio lungo periodo e una contestuale riduzione per i titoli a breve.

Nello specifico i rendimenti dei BOT (rendimento medio ponderato) sono scesi da 8.79% nel primo trimestre a 8.47% nel secondo trimestre. Va però registrato un incremento dei valori nel mese di giugno (passati da 8.09% di maggio a 8.61% di giugno). Fra i BOT, quelli che hanno registrato il calo più marcato durante il secondo trimestre sono stati i BOT semestrali (passati da 8.94% a 8.45%) mentre i BOT trimestrali hanno registrato la variazione più bassa (-0.16 punti).

Inoltre, è importante sottolineare che il rendimento dei BOT annuali dopo il minimo toccato nel mese di maggio (8.15%) è salito nel mese di giugno di 0.44 punti (8.59%).

Come dinanzi evidenziato, i titoli a medio-lungo periodo hanno registrato un incremento dei loro rendimenti.

Per i BTP, l'aumento nel trimestre è stato pari a 0.44 punti (da 8.80 a 9.24). Nella disaggregazione mensile, il tasso dei BTP (valore medio di più emissioni ha registrato un incremento passando da 8.81% di aprile a 9.82% di giugno. Va, però, sottolineato che nel trimestre in esame, nell'ambito della strategia di allungamento della vita media del debito, sono stati emessi BTP decennali e trentennali per 11.000 mld., che implicano tassi con qualche centesimo di punto maggiore rispetto agli altri tipi di BTP.

Un andamento contrario a quello dei BTP è stato tenuto dai CCT a cedola semestrale, che pur registrando un tasso medio ponderato nel trimestre

in esame (9.35%) leggermente superiore rispetto a quello del primo trimestre (9.28%), nella disaggregazione mensile manifestano un andamento decrescente, scendendo da 9.44% di aprile a 9.18% di giugno.

Relativamente ai CCT a cedola fissa, va ricordato che questi, essendo stati emessi esclusivamente come rimborso per crediti d'imposta, hanno un tasso fisso pari al 9.50%.

Un andamento crescente dei rendimenti si è registrato anche per i CTE, (dal 6.86% del primo trimestre al 7.58% del secondo trimestre), pur in presenza di un tasso di cambio decrescente (la prima emissione del 1994 aveva un tasso di cambio Lit./ECU pari a 1.887,91, nell'ultima emissione del secondo trimestre, il tasso era pari a 1.859,66).

XII LEGISLATURA - DISEGNI DI LEGGE E RELAZIONI - DOCUMENTI

Tab. 5 - Rendimenti lordi al pubblico dei titoli a medio-lungo periodo al momento dell'emissione

Mese	BTP	CCT cv	CCT cf	CTO	CTE	BTE	BOT(*)
1° trim. 90	14.26%	14.86%	13.95%	14.11%	11.58%	14.86%	12.93%
2° trim. 90	13.68%	14.86%		13.36%	11.55%	14.86%	12.12%
3° trim. 90	13.58%	13.37%		13.47%	11.58%	13.37%	11.77%
4° trim. 90	14.00%	13.40%		13.66%	11.32%	13.40%	12.69%
1° trim. 91	13.99%	13.60%		13.45%		13.60%	13.01%
2° trim. 91	13.04%	12.91%		12.50%		12.91%	12.06%
3° trim. 91	13.32%	12.84%		12.95%	10.12%	12.84%	12.44%
4° trim. 91	12.67%	12.61%		12.27%	10.08%	12.61%	12.62%
Gennaio 92	12.62%	12.76%		12.17%		11.00%	12.18%
Febbraio	12.49%	12.57%		12.36%		10.90%	12.31%
Marzo	12.42%	12.55%		12.38%	9.70%		12.83%
Aprile	12.87%	12.99%		12.64%	10.35%		12.97%
Maggio	12.80%	12.89%		12.65%	10.09%	10.80%	13.25%
Giugno	13.01%	13.00%					14.00%
Luglio 92	13.62%	13.38%					15.12%
Agosto		16.11%					14.97%
Settembre	14.48%	16.30%					17.78%
Ottobre	15.50%	16.70%			14.94%	13.68%	15.84%
Novembre	13.95%	15.84%				10.67%	15.34%
Dicembre	14.45%	16.09%					14.56%
Gennaio 93	13.77%	16.17%				10.48%	12.37%
Febbraio	12.95%	15.40%			9.15%	8.42%	12.05%
Marzo	12.90%	14.33%			9.17%		12.37%
Aprile	13.45%	14.79%	12.50%		9.62%		12.43%
Maggio	12.46%	14.20%				8.24%	11.48%
Giugno	11.87%	13.20%			8.24%		10.58%
Luglio 93	10.77%	13.03%			8.61%		10.06%
Agosto	9.92%	10.80%					9.71%
Settembre	9.21%	10.76%	10.41%		7.73%	7.97%	9.22%
Ottobre	8.79%	10.03%			7.11%	7.73%	9.09%
Novembre	9.04%	10.12%			7.06%	7.19%	9.41%
Dicembre	8.91%	9.05%	9.50%		6.76%		8.44%
Gennaio 94	8.45%	9.14%	9.50%		6.38%		8.62%
Febbraio	8.47%	9.23%			6.78%		8.82%
Marzo	9.49%	9.47%	10.23%		7.43%		8.96%
Aprile	8.81%	9.44%	9.50%		7.34%		8.71%
Maggio	9.09%	9.44%	9.50%		7.81%		8.09%
Giugno	9.82%	9.18%					8.61%
2° trim. 90	13.68%	14.86%		13.36%	11.55%	11.70%	12.12%
2° trim. 91	13.04%	12.91%		12.50%		10.40%	12.06%
2° trim. 92	12.89%	12.96%		12.65%	10.22%	10.80%	13.40%
1° trim. 93	13.21%	15.30%			9.16%	9.45%	12.26%
2° trim. 93	12.59%	14.06%	12.50%		8.93%	8.24%	11.50%
3° trim. 93	9.97%	11.53%	10.41%		8.17%	7.97%	9.65%
4° trim. 93	8.91%	9.73%	9.50%		6.98%	7.46%	8.98%
1° trim. 94	8.80%	9.28%	9.87%		6.86%		8.79%
2° trim. 94	9.24%	9.35%	9.50%		7.58%		8.47%
1990	13.88%	14.06%	13.95%	13.65%	11.49%	11.88%	12.38%
1991	13.25%	12.99%		12.84%	10.11%	10.83%	12.54%
1992	13.47%	14.27%		12.44%	11.27%	11.41%	14.26%
1993	11.17%	12.66%	10.80%		8.16%	8.34%	10.60%

(*) Per i BOT s'intende il tasso medio ponderato

XII LEGISLATURA - DISEGNI DI LEGGE E RELAZIONI - DOCUMENTI

Fig. 4 - Rendimenti all'emissione di BOT, CCT e BTP

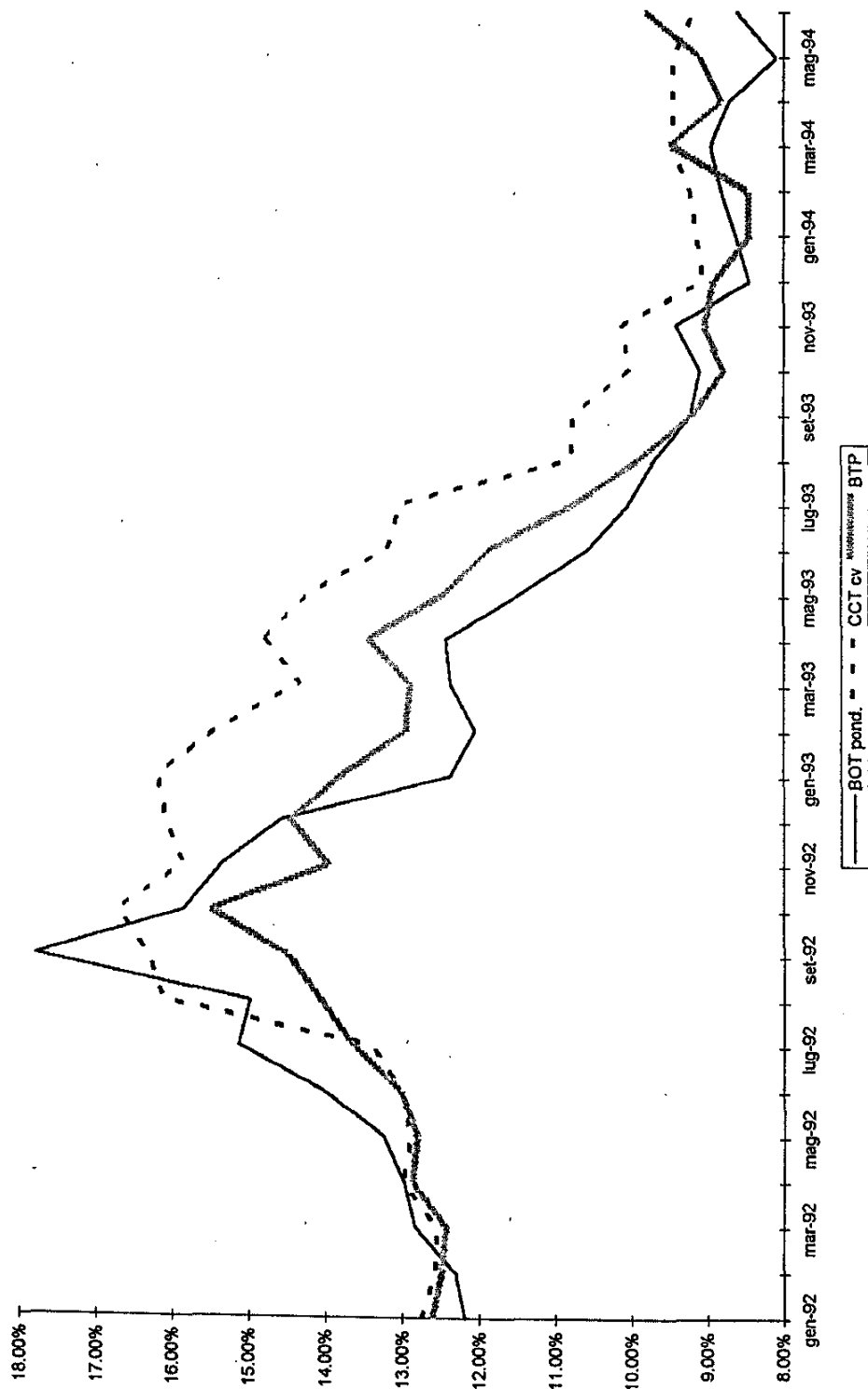

XII LEGISLATURA - DISEGNI DI LEGGE E RELAZIONI - DOCUMENTI

Fig. 5 - Andamento dei tassi nominali a breve termine di Italia, Francia, Regno Unito, Stati Uniti, Germania e Giappone

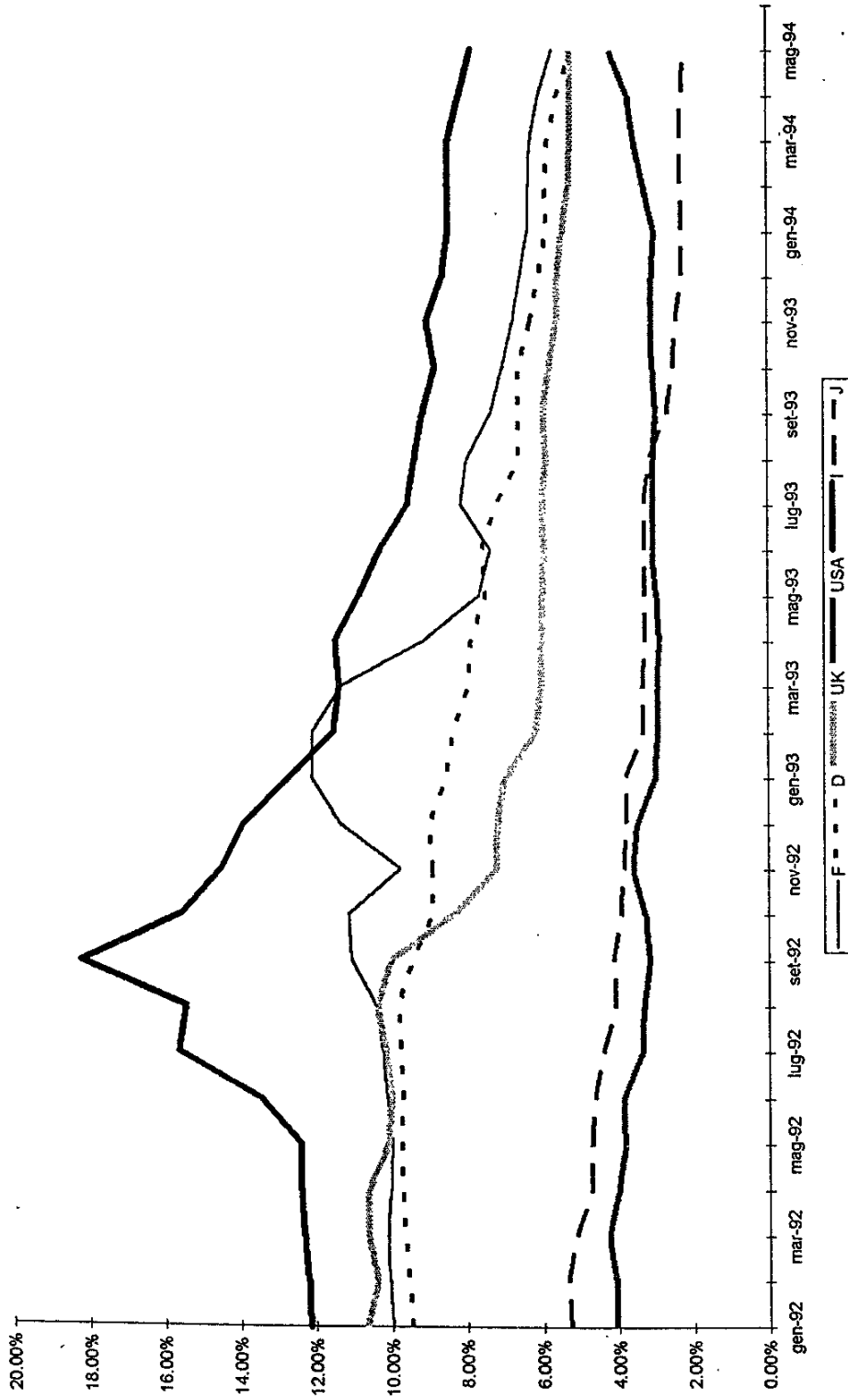

XII LEGISLATURA - DISEGNI DI LEGGE E RELAZIONI - DOCUMENTI

Fig. 6 - Andamento dei tassi d'inflazione in Italia, Francia, Germania, Stati Uniti, Giappone e Regno Unito

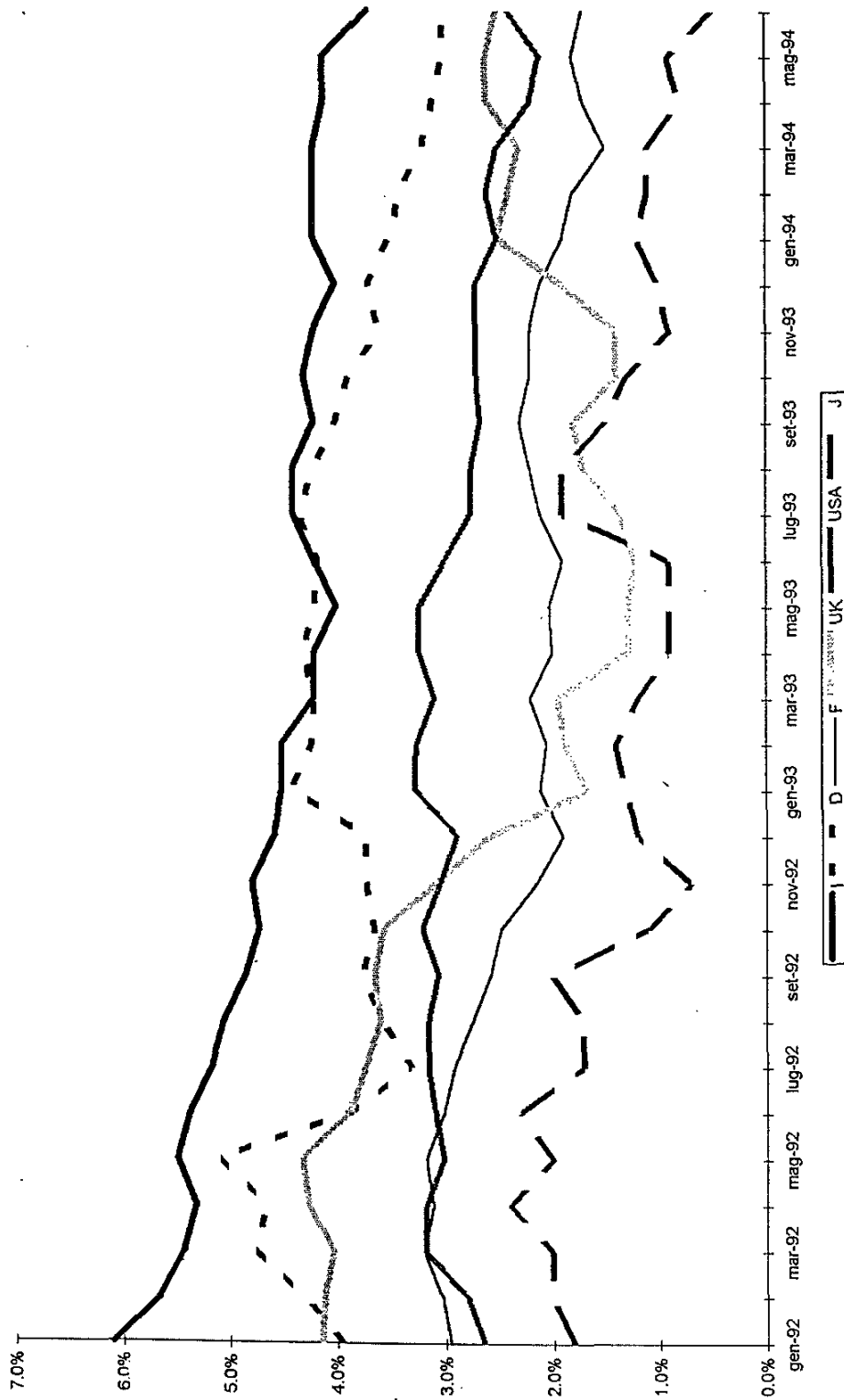
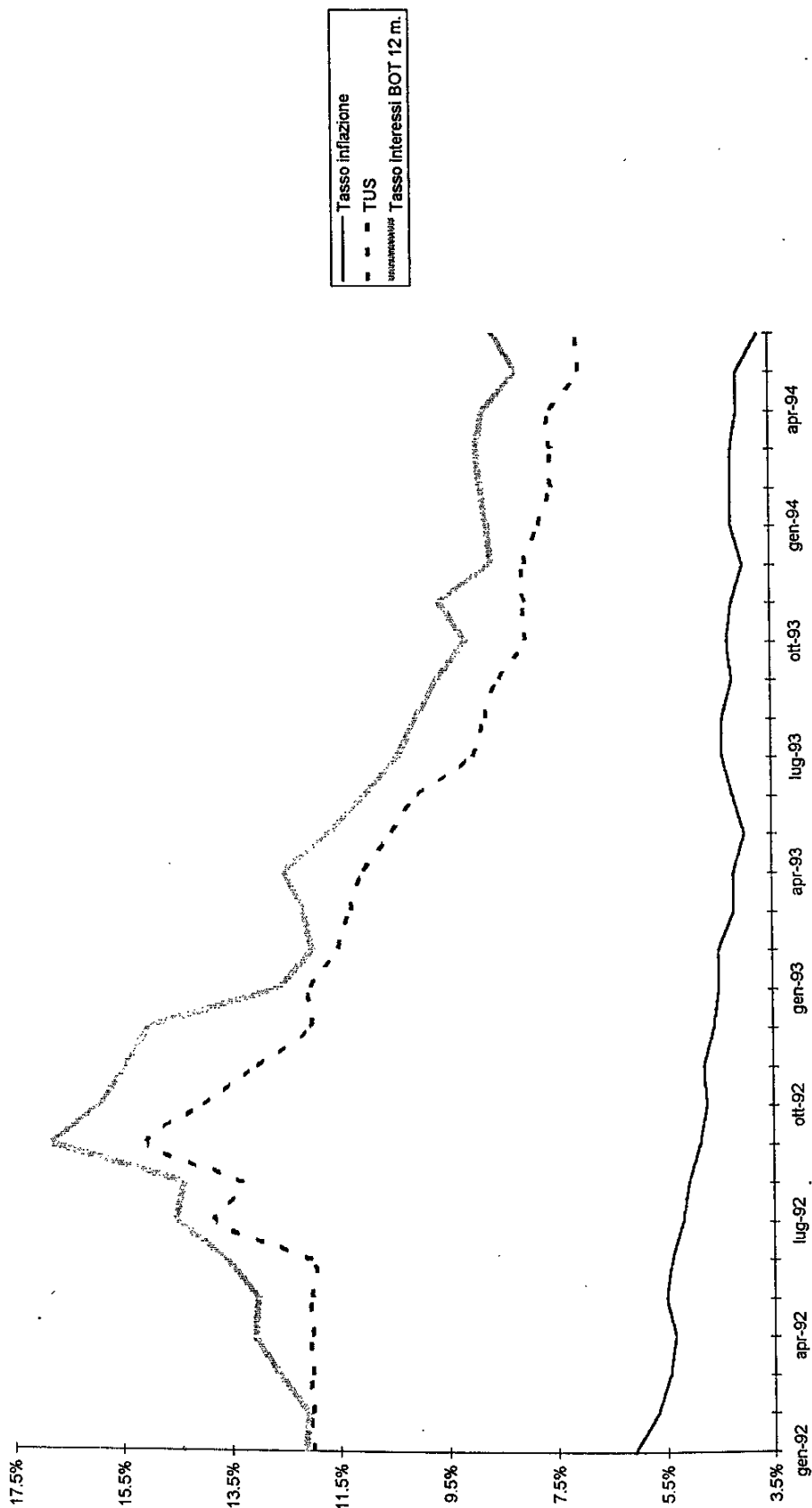

Fig. 7 - Andamenti del tasso d'inflazione, del tasso ufficiale di sconto e del tasso medio mensile dei BOT annuali



La vita media dei titoli al 30 giugno 1994

La vita media del debito in titoli al 30 giugno 1994 ha registrato un leggero decremento rispetto al 31 marzo 1994 (21 giorni) ed un incremento rispetto al 30 giugno 1993.

La riduzione della vita media avvenuta durante il secondo trimestre dell'anno è da attribuirsi sia ad un decremento della vita media dei titoli a tasso variabile (i CTO non vengono emessi da anni, e i CTS stanno cessando la propria vita) sia al fatto che non sono stati emessi prestiti in valuta estera (di solito sono a lungo periodo).

Relativamente ai CCT (a cedola variabile) va registrata una riduzione della vita media di circa due mesi. Analogamente, i prestiti in valuta estera hanno evidenziato diminuzione della vita media di circa 3 mesi.

La linea perseguita dal tesoro di sostituire i titoli a medio lungo periodo a tasso variabile con quelli a tasso fisso viene altresì accompagnata dall'incremento della vita media dei BTP che sono passati a 5 anni, 5 mesi e 27 giorni (+ 1 mese e mezzo rispetto al 31 marzo 1994 e + 1 anno, 3 mesi e 10 giorni rispetto al 30 giugno 1993).

XII LEGISLATURA - DISEGNI DI LEGGE E RELAZIONI - DOCUMENTI

Tab. 6 - Vita media del debito in titoli e dei prestiti in valuta estera

Titolo	30 giugno 1994			31 marzo 1994			31 dicembre 1993			30 giugno 1993		
	Anni	Mesi	Giorni	Anni	Mesi	Giorni	Anni	Mesi	Giorni	Anni	Mesi	Giorni
BOT	0	4	10	0	4	25	0	4	27	0	4	19
CCT	3	1	24	3	3	22	3	3	20	3	6	29
Titoli a tasso variabile	3	2	25	3	4	28	3	4	29	3	8	18
BTP	5	5	27	5	4	15	4	8	15	4	2	17
Prestiti in valuta estera	8	10	29	9	1	29	9	6	28	7	0	19
Totale titoli	3	3	10	3	4	1	3	1	21	2	10	29

La consistenza del debito del settore statale al 30 giugno 1994

Alla fine del secondo trimestre 1994 il debito del settore statale ammontava a 1.879.204 mld. (tab. 7), con un incremento in valore assoluto di 31.419 mld. e dell'1,70% in percentuale, rispetto alla consistenza alla fine del primo trimestre 1994.

Si deve evidenziare che il debito in titoli rappresentava l'82,03% dell'intero debito al 30 giugno 1993 e l'83,19% a fine giugno 1994: ciò si è ottenuto attraverso un incremento delle emissioni di BTP a fronte di una discesa delle emissioni di altre tipologie di titoli.

Peraltro un notevole peso nella riduzione del debito non in titoli ha avuto la progressiva riduzione del c/c di Tesoreria provinciale, voce di gran lunga maggiore fra i "Rapporti con la Banca d'Italia e l'Ufficio italiano cambi", passati dal 3,40% dell'intera consistenza al 30 giugno 1993, allo 0,91% al 30 giugno 1994.

Altra risultanza da segnalare è che la consistenza di 403.126 mld. di titoli a breve (BOT e BTE) ha registrato un incremento per 2.293 mld. rispetto al 31 marzo 1994 e un decremento per 10.292 mld. rispetto al 30 giugno 1993. Il peso percentuale di tale tipologia di titoli (21,45%) è ridotto sia rispetto al primo trimestre 1994 (21,70% al 31 marzo 1994) sia rispetto all'anno precedente (24,28% al 30 giugno 1993).

A fronte delle variazioni evidenziate nel segmento dei titoli a breve, i titoli a medio e lungo periodo hanno, nel complesso, registrato, rispetto alla situazione accertata a chiusura del primo trimestre 1994, una crescita percentuale di 1,10 punti (39.729 mld.): il valore assoluto di 1.120.459 mld. determinato al 31 marzo 1994 è, infatti, lievitato a 1.160.188 mld. al 30 giugno 1994, che corrisponde al 61,74% della complessiva consistenza del debito statale (57,75% al 30 giugno 1993).

All'interno del segmento i titoli a tasso variabile a medio-lungo periodo hanno aumentato, nel complesso, la loro consistenza, rispetto al 31 marzo 1994, di 8.214 mld..

In particolare, i CCT a cedola semestrale sono risultati al 30 giugno 1994 pari a 345.464 mld., aumentando rispetto al 31 marzo 1994 di 8.000 mld. (0,23 punti percentuali): la consistenza del debito del settore statale in questo tipo di titolo è pari al 18,49%.

Si registra un incremento anche nella consistenza dei CCT a cedola fissa, sia rispetto al precedente trimestre (372 mld.), sia rispetto al 30 giugno 1993 (5.333

mld.), dovuta quest'ultima alle emissioni per rimborso di una parte dei crediti d'imposta. Il peso percentuale, al 30 giugno 1994, per questo tipo di titolo è di 0,53%.

Il controvalore dei CTE alla fine del secondo trimestre 1994 ammontava a 51.914 mld. (1.554 mld. in più rispetto al trimestre precedente).

Va ricordato che i CCT a cedola annuale, i CTS, i CTO e i CTR, non sono più emessi da tempo: conseguentemente, non esistono più debiti in CTR e CTS; mentre, la consistenza del debito in CTO, rimasta invariata in termini assoluti, si è ridotta in termini percentuali al 3,36%.

I sottoscrittori hanno confermato il gradimento per i BTP, che continuano ad incrementare vistosamente la loro consistenza, che nel trimestre in esame ha raggiunto i 506.663 mld. (+31.502 mld. rispetto al primo trimestre 1994 e +176.905 mld. rispetto al 30 giugno 1993): il peso percentuale, sull'intero debito del settore statale, è cresciuto passando dal 20,47% al 30 giugno 1993, al 23,51% al 31 dicembre 1993, al 25,72% al 31 marzo 1994 e al 26,96% al 30 giugno 1994.

Per quanto riguarda il debito non in titoli, la raccolta postale, che ne rappresenta la voce più consistente, nonostante un leggero incremento nel suo importo (+1.479 mld.) rispetto al trimestre precedente, ha registrato una lieve diminuzione del suo peso percentuale (da 8,73% a 8,66%).

Nella voce "Rapporti Banca d'Italia-UIC", in linea con gli accordi sull'Unione europea, che hanno imposto la cessazione del finanziamento del Tesoro attraverso il c/c di tesoreria provinciale, è proseguito il percorso di azzeramento del peso dello sbilancio di tale conto: di conseguenza la rilevanza sul debito della voce "rapporti con Banca d'Italia e Ufficio italiano cambi si è ridotta, rispetto al 30 marzo 1994, di 19.267 mld.. Attualmente questa voce rappresenta lo 0,91% della consistenza del debito del settore statale.

La consistenza dei debiti esteri si è assestata al 4,55%, pari a un controvalore in Lit. di 85.411 mld., inferiore di 5841 mld. rispetto alla cifra del primo trimestre dell'anno.

La voce "altri debiti", rispetto al 31 marzo 1994, ha registrato un incremento (pari al 2,72%), portando la propria consistenza a 50.672 mld., ossia il 2,70% della consistenza del debito del settore statale.

XII LEGISLATURA - DISEGNI DI LEGGE E RELAZIONI - DOCUMENTI

Tab. 7 - Consistenza del debito del settore statale

(in mld. di Lit.)

	30-giu 1994	31-mar 1994	31-dic 1993	30-giu 1993	30-giu 1992	30-giu 1991	30-giu 1990
BOT	399,513	395,909	394,359	406,210	354,282	332,530	304,596
BTE	3,613	4,924	7,443	7,208	5,035	7,265	9,328
Titoli a breve	403,126	400,833	401,802	413,418	359,317	339,795	313,924
<i>CCT cedola ann.</i>	182,273	182,273	182,273	188,319	189,310	204,923	204,923
<i>CCT cedola sem.</i>	345,464	337,464	335,264	322,015	290,388	220,888	194,142
<i>CTS</i>	0	1,711	3,638	3,638	3,638	3,638	5,049
<i>CTE</i>	51,914	50,360	49,524	49,735	40,898	38,848	34,114
<i>CCT cedola fissa</i>	9,918	9,546	11,951	4,585	4,763	10,954	11,306
<i>CTR</i>	0	0	0	1,963	1,838	1,721	1,624
<i>CTO</i>	63,204	63,204	63,204	63,205	80,875	56,375	28,375
<i>Cert. ammort. dec.</i>	485	486	486	1,046	1,614	2,415	3,225
Certificati di credito	653,258	645,044	646,340	634,506	613,324	539,762	482,758
<i>BTP</i>	506,663	475,161	426,051	348,507	277,786	208,032	169,559
<i>Altri debiti</i>	267	254	299	270	288	244	279
Titoli a medio-lungo	1,160,188	1,120,459	1,072,690	983,283	891,398	748,038	652,596
Rapporti BI-UIC	17,025	36,292	48,869	57,893	62,079	64,713	56,532
Raccolta postale	162,782	161,303	160,103	147,789	136,149	124,608	113,816
Debiti esteri (*)	-85,411	79,570	80,455	54,254	43,121	44,658	33,161
Altri debiti (**)	50,672	49,328	48,133	45,891	42,219	38,150	32,249
Totale	1,879,204	1,847,785	1,812,052	1,702,528	1,534,283	1,359,962	1,202,278

(*) Debiti dello Stato, Prestiti BEI e debiti garantiti dallo Stato per: F.S. SpA, aziende autonome, ex Agenzia mezzogiorno.

(**) Circolazione di Stato, depositi c/o il Tesoro delle aziende di credito, mutui CREDIOP, obbligazioni F.S. e A.N.A.S., cartelle Cassa DD.PP., impieghi degli istituti di credito a F.S., impieghi degli istituti di credito a A.N.A.S., depositi di terzi.

Va però considerato che i dati non sono raffrontabili poichè dal 1 luglio 1992 (ma con effetto contabile dal 1 gennaio 1993), le F.S., la ASST e i Monopoli di Stato sono state trasformate in S.p.A. e perciò non sono più inclusi nel Settore Statale.

Fig. 8 - Consistenza del debito del settore statale

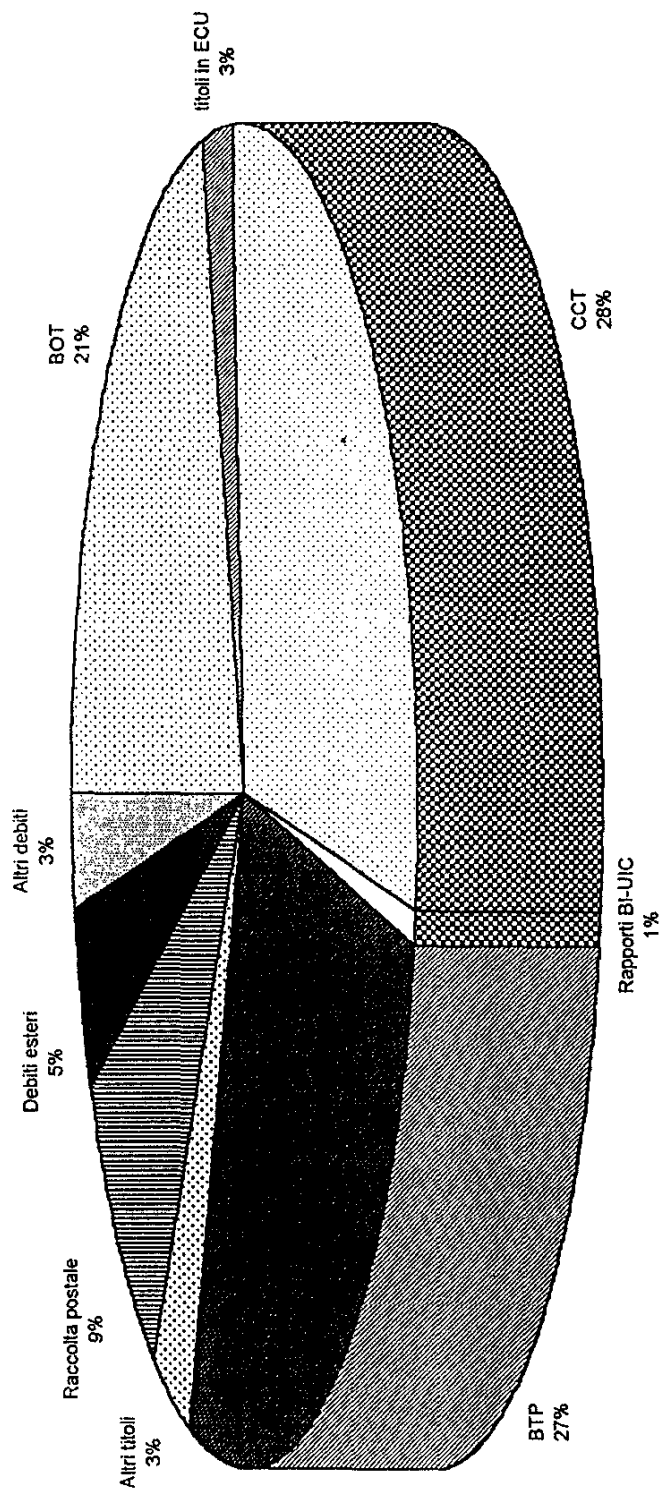

XII LEGISLATURA - DISEGNI DI LEGGE E RELAZIONI - DOCUMENTI

Tab. 8 - Analisi delle differenze rispetto al:

(valori assoluti in mld. di Lit.)

	31-mar 1994	31-dic 1993	30-giu 1993
BOT	3,604	5,154	-6,697
BTE	-1,311	-3,830	-3,595
<i>CCT cedola annuale</i>	0	0	-6,046
<i>CCT cedola semestrale</i>	8,000	10,200	23,449
<i>CTS</i>	-1,711	-3,638	-3,638
<i>CTE</i>	1,554	2,390	2,179
<i>CCT cedola fissa</i>	372	-2,033	5,333
<i>CTR</i>	0	0	-1,963
<i>CTO</i>	0	0	-1
<i>Cert. ammort. decennali</i>	-1	-1	-561
Certificati di credito	8,214	6,918	18,752
<i>BTP</i>	31,502	80,612	158,156
<i>Altri debiti</i>	13	-32	-3
Titoli a medio-lungo	39,729	87,498	176,905
Rapporti BI-UIC	-19,267	-31,844	-40,868
Raccolta postale	1,479	2,679	14,993
Debiti esteri	5,841	4,956	31,157
Altri debiti	1,344	2,539	4,781
Totale	31,419	67,152	176,676

XII LEGISLATURA - DISEGNI DI LEGGE E RELAZIONI - DOCUMENTI

Tab. 9 - Consistenza del debito del settore statale

(in valori %)

	30-giu 1994	31-mar 1994	31-dic 1993	30-giu 1993
BOT	21.26%	21.43%	21.76%	23.86%
BTE	0.19%	0.27%	0.41%	0.42%
<i>CCT cedola annuale</i>	9.70%	9.86%	10.06%	11.06%
<i>CCT cedola semestrale</i>	18.38%	18.26%	18.50%	18.91%
<i>CTS</i>	0.00%	0.09%	0.20%	0.21%
<i>CTE</i>	2.76%	2.73%	2.73%	2.92%
<i>CCT cedola fissa</i>	0.53%	0.52%	0.66%	0.27%
<i>CTR</i>	0.00%	0.00%	0.00%	0.12%
<i>CTO</i>	3.36%	3.42%	3.49%	3.71%
<i>Cert. ammort. decennali</i>	0.03%	0.03%	0.03%	0.06%
Certificati di credito	34.76%	34.91%	35.67%	37.27%
<i>BTP</i>	26.96%	25.72%	23.51%	20.47%
<i>Altri debiti</i>	0.01%	0.01%	0.02%	0.02%
Titoli a medio-lungo	61.74%	60.64%	59.20%	57.75%
Rapporti BI-UIC	0.91%	1.96%	2.70%	3.40%
Raccolta postale	8.66%	8.73%	8.84%	8.68%
Debiti esteri	4.55%	4.31%	4.44%	3.19%
Altri debiti	2.70%	2.67%	2.66%	2.70%
Totale	100.00%	100.00%	100.00%	100.00%

Fig. 9 - Evoluzione della consistenza del debito del settore statale



XII LEGISLATURA - DISEGNI DI LEGGE E RELAZIONI - DOCUMENTI

Tab. 10 - Differenza della consistenza del debito del settore statale nei periodi:

(valori in mld. di lire)

	31-mar-94 30-giu-94	31-dic-94 31-mar-94	30-giu-93 31-dic-94
BOT	3,604	1,550	-11,851
BTE	-1,311	-2,519	235
<i>CCT cedola annuale</i>	0	0	-6,046
<i>CCT cedola semestrale</i>	8,000	2,200	13,249
CTS	-1,711	-1,927	0
CTE	1,554	836	-211
<i>CCT cedola fissa</i>	372	-2,405	7,366
CTR	0	0	-1,963
CTO	0	0	-1
<i>Cert. ammort. decennali</i>	-1	0	-560
Certificati di credito	8,214	-1,296	11,834
<i>BTP</i>	31,502	49,110	77,544
<i>Altri debiti</i>	13	-45	29
Titoli a medio-lungo	39,729	47,769	89,407
Rapporti BI-UIC	-19,267	-12,577	-9,024
Raccolta postale	1,479	1,200	12,314
Debiti esteri	5,841	-885	26,201
Altri debiti	1,344	1,195	2,242
Totale	31,419	35,733	109,524

Appendice B

Consistenza, struttura e smaltimento dei residui

Appendice B/1

Bilancio dello Stato

1. RISULTANZE COMPLESSIVE

Le cifre riportate nella Tabella B/1/1 evidenziano le consistenze dei residui attivi e passivi alla fine degli esercizi 1992 e 1993, nei termini in cui esse emergono dai rendiconti definitivi.

Si rileva innanzitutto che al 31 dicembre 1993, l'eccedenza passiva ammonta a miliardi 36.944 con un decremento di 167 miliardi rispetto a quella risultante a fine 1992 (miliardi 37.111).

Il sopraindicato decremento è la risultante di miliardi 2.428 dei resti attivi contro miliardi 2.261 dei residui passivi.

Per questi ultimi si è in particolare avuto un decremento di miliardi 5.264 di quelli di conto capitale, per contro, un aumento di miliardi 8.104 di quelli di parte corrente.

Per i residui attivi il rilevato incremento deriva dalla crescita che ha interessato i residui di natura non tributaria (+ miliardi 3.008) parzialmente compensata dalla riduzione registrata (miliardi 580) da quelli relativi ai cespiti di natura tributaria.

XII LEGISLATURA - DISEGNI DI LEGGE E RELAZIONI - DOCUMENTI

TABELLA B/1/1

BILANCIO DELLO STATO: Quadro di sintesi della consistenza dei
residui attivi e passivi alla fine del 1992 e del 1993

	Al 31 dicembre 1992	Al 31 dicembre 1993	DIFFERENZE
(in miliardi di lire)			
RESIDUI ATTIVI			
Entrate tributarie	73.745	73.165	- 580
Altre entrate finali	13.001	16.009	3.008
Accensione di prestiti	-	-	-
	86.746	89.174	2.428
RESIDUI PASSIVI			
Spese correnti	64.485	72.589	8.104
Spese in conto capitale	58.405	53.141	-5.264
Rimborso di prestiti	967	388	-579
	123.857	126.118	2.261
S A L D O	37.111	36.944	-167

2. CONSISTENZA E CARATTERISTICHE EVOLUTIVE DEI RESIDUI ATTIVI

La consistenza dei residui attivi per entrate finali ha raggiunto a fine 1993 miliardi 89.174 con un aumento di miliardi 2.428 (+ 2,8%) rispetto a quella accertata a fine 1992 (per l'analisi si confronti la tabella B/1/2).

Nel comparto tributario la consistenza dei residui attivi 1993 e' pressoché invariata rispetto a quella del 1992 (miliardi 73.164 per il 1993 contro miliardi 73.745 dell'anno precedente: - 0,8%), mentre i residui attivi relativi ai cespiti di natura non tributaria sono risultati pari a miliardi 16.010, con un incremento, pari al 23,1%.

Circa la struttura dell'indicata consistenza dei residui attivi a fine 1993 si rileva che:

- i residui di nuova formazione ammontano a miliardi 49.319 (miliardi 51.441 nel 1992) e riguardano per miliardi 38.933 cespiti tributari (miliardi 43.541 nel 1992) e per miliardi 10.386 entrate di diversa natura (miliardi 7.900 nel 1992);
- le somme riscosse dagli agenti contabili ma non versate in tesoreria ammontano a 41.118 miliardi (di cui 38.748 relativi alle entrate tributarie), a fronte di miliardi 37.632 al termine del 1992.

In particolare, tra i residui tributari sono da tempo comprese, per consistenti importi, partite di pressoché nulla esigibilità correlate a provvedimenti di sgravio e di tolleranza concessi, in relazione a crediti d'imposta rivelatisi inesigibili, agli esattori e ricevitori di imposte, incaricati

XII LEGISLATURA - DISEGNI DI LEGGE E RELAZIONI - DOCUMENTI

TABELLA B/1/2

BILANCIO DELLO STATO: Analisi della consistenza dei residui attivi
(dati di consuntivo in miliardi di lire)

	1991	1992	1993	Variazioni %	
				92/91	93/92
IMPOSTE DIRETTE	40.995	32.143	29.219	-21,6	-9,1
- Quote 35% imp. unica conc.	34	16	25	-52,9	56,3
- IRPEF	21.488	17.045	14.881	-20,7	-12,7
- IRPEG	8.821	6.659	5.870	-24,5	-11,8
- ILOR	7.256	4.370	4.130	-39,8	-5,5
- Ritenute redditi da capitale	1.184	1.235	1.169	4,3	-5,3
- Ritenute sui dividendi	72	82	94	13,9	14,6
- Condono II.DD.	132	325	218	146,2	-32,9
- Altre	2.008	2.411	2.832	20,1	17,5
IMPOSTE INDIRETTE	40.216	41.602	43.945	3,4	5,6
AFFARI	31.046	30.251	32.377	-2,6	7,0
- IVA	19.967	18.247	20.130	-8,6	10,3
- Condono II.II.	152	320	394	110,5	23,1
- Registro, bollo e sostitutiva	2.881	3.367	3.546	16,9	5,3
- Assicurazioni	882	883	1.390	,1	57,4
PRODUZIONE	4.586	5.638	5.602	22,9	-6
- Oli minerali	3.696	4.482	4.552	21,3	1,6
- Gas metano	202	124	132	-38,6	6,5
MONOPOLI	1.719	2.511	2.385	46,1	-5,0
- Tabacchi	1.711	2.501	2.378	46,2	-4,9
LOTTO	2.865	3.202	3.581	11,8	11,8
TOTALE ENTRATE TRIBUTARIE	81.211	73.745	73.164	-9,2	-8
ALTRE ENTRATE	9.482	13.001	16.010	37,1	23,1
- Fondo sanitario	1.101	3.265	102	196,5	-96,9
- Retrocessioni	487	1.081	1.023	122,0	-5,4
- Risorse proprie CEE	523	312	2.521	-40,3	708,0
- ICI	--	--	4.493	--	--
TOTALE ENTRATE FINALI	90.693	86.746	89.174	-4,4	2,8

della riscossione degli stessi, prima dell'entrata in funzione - avvenuta il 1° gennaio 1990 - del Servizio Centrale di riscossione dei tributi.

Pertanto, sulla base delle modificazioni introdotte alla previgente normativa, si prevede, per il futuro, una consistente riduzione dei residui attivi afferenti importi praticamente inesigibili, riduzione che si determinerà in virtù sia di una maggiore rapidità delle procedure di sistemazione - che contrasterà l'eccessivo formarsi di nuove partite del tipo in esame - sia dello smaltimento delle partite pregresse, che potrà aver luogo grazie alla norma di cui all'art.116, comma 6, del D.P.R. n. 43/1988.

Accanto a tali residui aventi, come già detto, scarso grado di realizzabilità in termini di cassa, ve ne sono altri, anche di importo rilevante, che possono definirsi fisiologici in quanto collegati a rate di tributi o quote di gettito che, accertate negli ultimi mesi dell'esercizio, è possibile contabilizzare, quali introiti di bilancio, solo nell'esercizio successivo in relazione ai tempi previsti per il versamento in Tesoreria o, nel caso di versamenti effettuati tramite conto corrente postale, a possibili ritardi nell'arrivo dei certificati di accreditamento presso la competente sezione di Tesoreria o nell'apposizione del visto alle relative fatture di versamento.

3. CONSISTENZE COMPLESSIVE E CARATTERISTICHE EVOLUTIVE DEI RESIDUI PASSIVI

3.1.- La consistenza dei residui passivi a fine 1993 è complessivamente risultata pari a miliardi 126.118.

Detta consistenza inerisce per il 57.6% ad oneri di natura corrente (miliardi 72.589) e per il 37.5% a spese di investimento (miliardi 47.308); la restante parte ha interessato partite finanziarie (miliardi 5.310), le somme non attribuibili (523 miliardi) ed i rimborsi di prestiti (miliardi 388).

Prescindendo da questi ultimi, il volume dei resti passivi per operazioni finali esistenti a fine 1993 (miliardi 125.730), presenta, nei confronti dell'analogha consistenza accertata alla fine del precedente esercizio (miliardi 122.890), un incremento di miliardi 2.840 (+2.3%) riferito esclusivamente per miliardi 8.104 (+12.6%) a quelli di parte corrente, mentre per quelli in conto capitale si registra una contrazione pari a miliardi 5.264 (-9.0%).

Da ricordare che nel 1992 i residui correnti avevano manifestato una crescita del 7.9% e quelli in conto capitale dell'8.5%.

XII LEGISLATURA - DISEGNI DI LEGGE E RELAZIONI - DOCUMENTI

CONSISTENZA DEI RESIDUI PASSIVI A FINE ESERCIZIO
(in miliardi di lire - Tra parentesi le percentuali sugli impegni dell'esercizio)

	1986	1987	1988	1989	1990	1991	1992	1993
SPESE CORRENTI	59.775 (18.0)	46.642 (12.9)	47.883 (11.6)	64.066 (15.5)	59.191 (12.8)	59.756 (11.7)	64.485 (11.6)	72.589 (13.1)
SPESE IN CONTO CAPITALE	42.193 (57.6)	46.196 (60.1)	55.747 (70.4)	56.043 (75.0)	59.693 (76.4)	53.813 (77.8)	58.405 (79.5)	53.141 (69.6)
SPESE FINALI	101.968 (25.1)	92.838 (21.1)	103.630 (21.1)	120.109 (24.6)	118.884 (22.0)	113.573 (19.6)	122.890 (19.6)	125.730 (19.9)
RIMBORSO DI PRESTITI	96 (0.2)	82 (0.4)	99 (0.2)	289 (0.1)	864 (0.7)	475 (0.4)	967 (0.9)	388 (0.4)
SPESE COMPLESSIVE	102.064 (22.6)	92.920 (20.1)	103.729 (19.0)	120.398 (23.3)	119.748 (18.0)	114.048 (16.6)	123.857 (16.8)	126.118 (17.3)

Il rilevato incremento della consistenza dei residui riflette principalmente l'entità di quelli di nuova formazione (Tabella B/1/3) riguardo ai quali si rilevano:

- incrementi di miliardi 7.536 (+14.7%) per quelli relativi a spese correnti ed una contrazione di miliardi 1.779 (-6.6%) per quelli di conto capitale;

- una variazione di pari segno dell'incidenza dei residui passivi di nuova formazione sugli impegni dell'esercizio passata, per le spese correnti, dall' 9.2% all'10.5% e per quelle in conto capitale dal 36.7% al 23.6%.

Sull'indicata evoluzione della massa dei residui passivi tra i due esercizi a raffronto ha altresì influito, come si vedrà meglio in prosieguo, l'andamento del processo di smaltimento dei resti passivi il cui indice si è attestato sul valore del 74.7% facendo registrare un decremento di 7.3% punti percentuali rispetto a quello del precedente esercizio.

In proposito va rilevato che negli ultimi anni la consistenza dei resti passivi a fine esercizio - pur restando elevata in termini assoluti e talvolta evidenziando crescite consistenti da un esercizio all'altro - aveva mostrato, riguardata in percentuale dei corrispondenti impegni, una tendenza al ridimensionamento, bruscamente interrotta nel 1989 - a causa, come si ebbe a rilevare, dell'anomala formazione di residui essenzialmente verificatasi per talune operazioni di "regolarizzazione contabile", per i contributi dovuti all'INPS

ed al fondo per il rinnovo dei contratti dei dipendenti pubblici.

Per gli anni successivi al 1989 ed al 1990 si osserva una ripresa del fenomeno "riduttivo", con incidenza sugli impegni decisamente inferiori a quelle registrate negli esercizi precedenti.

3.2. I residui passivi di nuova formazione (miliardi 84.182) fanno registrare, a raffronto con i corrispondenti del precedente esercizio (miliardi 79.021), un incremento di 5.161 miliardi per effetto di aumenti che hanno interessato esclusivamente i resti di parte corrente.

A determinare la consistenza a fine 1993 dei residui di nuova formazione di parte corrente (miliardi 58.673) hanno soprattutto concorso, nell'ordine, gli aggregati relativi ai trasferimenti (miliardi 34.040), all'acquisto di beni e servizi (miliardi 10.966), alle poste correttive e compensative delle entrate (miliardi 6.613), al personale in attività (miliardi 3.945) ed agli interessi (miliardi 2.411).

Quanto ai trasferimenti va rilevato che i residui di nuova formazione hanno interessato per la gran parte (97,2%) le somme da destinare:

- alle Regioni (miliardi 15.811), con riferimento essenzialmente alle regolazioni contabili con la Sicilia e la Sardegna (miliardi 9.000), al Fondo Sanitario Nazionale (miliardi 6.564), ed al Fondo Comune regionale (miliardi 107);

- alle famiglie (miliardi 10.426), prevalentemente per gli assegni mensili ai mutilati ed invalidi civili (miliardi 9.879: per i quali la contabilizzazione in bilancio dei pagamenti effettuati tramite l'amministrazione postale da luogo, a volte, a sfasamenti di imputazione;

XII LEGISLATURA - DISEGNI DI LEGGE E RELAZIONI - DOCUMENTI

BILANCIO DELLO STATO: Residui passivi di nuova formazione e correlativi impegni dell'esercizio

	1 9 9 2		1 9 9 3	
	In miliardi di lire	In percentuale degli impegni	In miliardi di lire	In percentuale degli impegni
(dati di consuntivo in miliardi di lire)				
SPESE CORRENTI				
Organi costituzionali	-	-	1	0.06
Personale in attività	3.825	4.4	3.945	4.5
Personale in quiescenza	49	0.2	78	0.3
Acquisto di beni e servizi	11.746	49.8	10.966	42.7
Trasferimenti	28.654	12.1	34.040	17.4
Interessi	4.929	3.1	2.411	1.3
Poste correttive e compensative delle entrate	1.278	6.9	6.613	19.7
Ammortamenti	216	34.2	220	31.2
Somme non attribuibili	440	60.3	399	79.2
TOTALE SPESE CORRENTI	51.137	9.2	58.673	10.5

SPESE IN CONTO CAPITALE

Beni ed opere immobiliari	3.575	87.4	3.644	84.2
Beni mobili, macchine ed attrezzature tecnico-scientifiche	515	70.0	544	69.6
Trasferimenti	19.424	32.9	16.462	26.3
Partecipazioni azionarie e conf.	473	12.4	184	11.6
Anticipazioni per fini produttivi	946	49.6	167	9.5
Anticipazioni per fini non produtt.	2.057	57.2	3.694	80.6
Somme non attribuibili	6	1.9	522	-
TOTALE SPESE IN CONTO CAPITALE	26.996	36.7	25.217	23.6
Rimborso di prestiti	888	0.8	292	0.3
I N C O M P L E S S O	79.021	10.7	84.182	11.6

- agli enti previdenziali (miliardi 2.774), riferentisi per la quasi totalità all'INPS, essenzialmente per il mantenimento del salario (miliardi 1.127), per gli oneri collegati ai pensionamenti anticipati (miliardi 143); per la corresponsione dell'assegno per il nucleo familiare (miliardi 750) e per la maggiorazione del trattamento pensionistico per gli ex combattenti (miliardi 246);

- agli enti pubblici (+ miliardi 2.183, di cui 1.601 riguardanti le Ferrovie dello Stato e miliardi 121 i contributi alle Università);

- alle province e comuni (miliardi 1.282), in buona parte riguardanti il fondo ordinario per la finanza locale (miliardi 1.056).

Per l'acquisto dei beni e servizi, la rilevata formazione dei nuovi residui (miliardi 10.966) ha per gran parte riguardato il Dicastero della Difesa (miliardi 4.901) e per la parte restante, prevalentemente quelli delle Finanze (miliardi 2.308, di cui 885 per gli aggi di riscossione e spese di accertamento delle entrate), del Tesoro (miliardi 1.243) e della Giustizia (miliardi 509).

Per le poste correttive e compensative delle entrate i residui (miliardi 6.613), risultano essenzialmente per rimborsi di imposte dirette ed indirette (miliardi 1.552) e per il versamento dei canoni RAI-TV (miliardi 271) oltre a miliardi 4.631, in titoli di Stato, per l'estinzione dei crediti relativi alle dichiarazioni annuali dell'IVA.

Da rilevare, infine, la formazione di nuovi residui con riferimento:

- al personale in servizio (miliardi 3.945) essenzialmente su competenze del Ministero della Pubblica Istruzione (miliardi 2.305), di quello delle finanze (miliardi 351) e della Difesa (miliardi 348);

- agli interessi (miliardi 2.411) per i gravami relativi sia al debito fluttuante, esclusi i BOT, (miliardi 233), sia al debito patrimoniale (miliardi 2.178).

Per quanto concerne i nuovi residui di conto capitale (miliardi 25.217) va rilevato che essi sono costituiti da trasferimenti per miliardi 16.462, mentre per la parte restante hanno interessato:

- la costituzione di capitali fissi (miliardi 4.187, di cui 1.798, 454, 432, 316, 272 e 235 relativi ai Dicasteri, rispettivamente, dei Lavori Pubblici, delle Finanze, dei Beni Culturali, della Difesa, dei Trasporti e della Giustizia);

- le partecipazioni azionarie e conferimenti (miliardi 184) inerenti soprattutto ai conferimenti a Banche ed Organismi internazionali (miliardi 164);

- le anticipazioni produttive (miliardi 167), pressochè interamente riferentisi al Fondo IMI per la ricerca applicata (miliardi 117) ed agli oneri derivanti dalle garanzie di cambio (miliardi 30);

- le anticipazioni non produttive (miliardi 3.694 di cui miliardi 3.467 per la copertura del disavanzo di gestione

XII LEGISLATURA - DISEGNI DI LEGGE E RELAZIONI - DOCUMENTI

dell'Azienda postale e miliardi 75 per il Fondo Protezione civile).

Nell'ambito dei nuovi residui per trasferimenti di capitali (miliardi 16.462), di rilievo quelli concernenti le somme destinate:

- alle imprese (miliardi 4.813), principalmente per le provvidenze a favore del credito navale e dell'industria cantieristica (miliardi 700 circa), per la motorizzazione civile ed i trasporti in concessione (miliardi 612), per l'Artigiancassa (miliardi 400), per il Mediocredito centrale (miliardi 300), per i contributi per l'edilizia abitativa (miliardi 283), per il rimborso delle rate di ammortamento relative all' emissione di prestiti obbligazionari da parte dell'IRI, ENI ed EFIM (miliardi 616), per il finanziamento della ricerca applicata presso l'IMI (miliardi 375), per gli interventi nelle aree depresse (miliardi 286); per i contributi a favore delle cooperative in base alla L. 752/86 (miliardi 150), per i finanziamenti dei progetti sperimentali (miliardi 115), per la realizzazione dei mercati agro-alimentari (miliardi 114) e, infine, per i miglioramenti fondiari e di bonifica (miliardi 220);

- alle Regioni (miliardi 4.592), riguardanti in larga parte gli interventi per la Regione Calabria ivi compresi quelli per la forestazione (miliardi 882), il fondo per il finanziamento dei programmi regionali di sviluppo (miliardi 920), gli interventi

a seguito di eventi sismici ed avversità atmosferiche (miliardi 1.190), il Fondo Sanitario Nazionale (miliardi 792) ed il piano di disinquinamento e tutela ambientale (miliardi 179);

- alle Province e ai Comuni (miliardi 3.000), in larga parte riferentisi al Fondo per lo sviluppo degli investimenti (miliardi 2.027), ai contributi per i sistemi ferroviari passanti (miliardi 188);

- agli Enti Pubblici (miliardi 2.888), in larga parte riferentisi all'Ente Ferrovie dello Stato (miliardi 1.212), alla Cassa Depositi e Prestiti (miliardi 882), al Fondo di cui all'art. 14 della L. 46/82 (miliardi 233), ai contributi per l'edilizia universitaria (miliardi 78) ed al Fondo per l'innovazione tecnologica (miliardi 128).

3.3.- Il complessivo volume dei resti passivi per operazioni finali esistenti a fine 1993 ha presentato, come si è già avuto modo di osservare, nei confronti dell'analoga consistenza accertata alla fine del precedente esercizio, un incremento di miliardi 2.840 pari al 2.3% conseguente ad un aumento di miliardi 8.104 dei residui di parte corrente e ad un decremento di miliardi 5.264 di quelli in conto capitale (cfr. Tabella B/1/4).

L'indicato aumento dei residui correnti è la risultante di incrementi che hanno interessato tutti i comparti delle spese correnti ad eccezione di quelli concernenti l'acquisto di beni e servizi e gli interessi.

Per i trasferimenti passati da miliardi 32.208 nel 1992 a miliardi 39.000 nel 1993, da evidenziare:

- la maggiore consistenza dei resti passivi per trasferimenti alle Regioni (+ miliardi 6.777) in merito alla quale si segnalano residui maggiori per il Fondo Sanitario Nazionale (+5.718 miliardi) e per regolazioni contabili con la Sicilia e la Sardegna (+ 1.759 miliardi). Per contro si registra una contrazione riferentisi a tutti gli altri aggregati del comparto (- 700 miliardi, di cui 380 relativi al ripiano dei disavanzi delle Aziende pubbliche di trasporto);

- l'incremento dei resti nei trasferimenti alle famiglie (+ miliardi 2.596) da attribuire nella quasi totalità ai maggiori residui relativi agli assegni mensili ai mutilati ed invalidi civili (+ miliardi 2.490);

XII LEGISLATURA - DISEGNI DI LEGGE E RELAZIONI - DOCUMENTI

- il decremento dei resti per trasferimenti degli enti pubblici(- miliardi 796) originati esclusivamente da minori consistenze per le Ferrovie dello Stato e per le Università, compensati da aumenti registrati negli altri aggregati del comparto;

- minori consistenze degli Enti Previdenziali (-642 miliardi) riferentisi per la quasi totalità all'INPS, essenzialmente in relazione al trattamento pensionistico agli ex combattenti.

Per quanto riguarda i residui in conto capitale il rilevato loro decremento (- miliardi 5.264) ha interessato quasi tutti i comparti (soprattutto quello dei trasferimenti - miliardi 5.774) ad eccezione di quello relativo alle anticipazioni non produttive e alla costituzione di capitali fissi.

XII LEGISLATURA - DISEGNI DI LEGGE E RELAZIONI - DOCUMENTI

TABELLA B/1/4

BILANCIO DELLO STATO: Analisi della consistenza dei residui passivi
(dati di consuntivo in miliardi di lire)

	1 9 9 1	1 9 9 2	1 9 9 3	V a r i a z i o n i	
				92/91	93/92
SPESE CORRENTI					
Organi costituzionali	5	-	1	-	-
Personale in servizio	4.037	4.435	4.818	9.9	8.6
Personale in quiescenza	64	55	85	-14.1	4.5
Acquisto beni e servizi	19.106	19.947	17.901	4.4	-10.3
Trasferimenti correnti	29.021	32.208	39.000	11.0	21.1
- famiglie	9.249	9.040	11.636	2.3	28.7
- imprese	1.705	1.497	1.302	-12.2	-13.1
- Aziende autonome	1.152	273	278	-76.3	1.8
- Regioni	10.086	10.330	17.107	2.4	65.6
- Province e Comuni	1.579	1.479	1.543	-6.3	4.3
- Enti previdenziali	3.650	3.682	3.040	0.9	-17.4
- Altri enti pubblici	782	3.604	2.808	360.9	-22.1
- Estero	818	2.303	1.286	181.5	-44.2
Interessi	5.146	5.136	2.485	-0.2	-51.6
Poste correttive e compensative delle entrate	1.384	1.515	6.903	9.5	-
Ammortamento	431	431	436	-	1.2
Somme non attribuibili	562	758	960	34.9	26.6
TOTALE SPESE CORRENTI	59.756	64.485	72.589	7.9	12.6
SPESE DI CAPITALE					
Costituzione capitali fissi	13.049	12.155	12.336	-6.9	1.5
Trasferimenti di capitali	34.535	40.746	34.972	18.0	-14.2
- famiglie	450	415	389	-7.7	-6.3
- imprese	12.493	14.757	12.885	18.1	-12.7
- Aziende autonome	898	1.606	928	-78.8	-42.2
- regioni	9.458	9.301	8.342	-1.7	-10.3
- province e comuni	6.215	8.798	7.890	41.6	-10.3
- Agenzia per il Mezzogiorno	18	779	292	..	-62.5
- altri enti pubblici	4.898	4.868	4.036	0.6	-17.1
- estero	105	222	210	111.4	-5.4
Partecipazioni e conferimenti	666	528	274	-20.7	-48.1
Anticipazioni produttive	3.404	2.913	1.342	-14.4	-53.9
Anticipazioni non produttive	1.939	2.057	3.694	6.1	79.6
Somme non attribuibili	224	6	523	-97.3	..
TOTALE SPESE DI CAPITALE	53.817	58.405	53.141	8.5	-9.0
I N C O M P L E S S O	113.573	122.890	125.730	8.2	2.3

Nell'ambito dei trasferimenti in conto capitale sono da evidenziare:

- il decremento registrato nel comparto dei trasferimenti alle imprese (- miliardi 1.872) che riguarda soprattutto la ristrutturazione edilizia e l'ammodernamento del patrimonio sanitario, (- 1.190 miliardi), il fondo speciale per la reindustrializzazione (- 274 miliardi) ed i contributi per la realizzazione di mercati agricolo-alimentari (- miliardi 217);

- il decremento dei resti nei trasferimenti alle Regioni (da miliardi 9.301 a miliardi 8.342) soprattutto quale risultante di decrementi che hanno interessato gli interventi a favore dei contributi di solidarietà per la regione Sicilia (- miliardi 858) e per il fondo programmi regionali di sviluppo (- miliardi 840). Per contro si registrano aumenti nei resti passivi relativi al Fondo Sanitario Nazionale (+ miliardi 710);

- il decremento dei resti passivi nei trasferimenti agli enti territoriali (- 908 miliardi) riferentisi soprattutto al fondo sviluppo investimenti al Fondo sviluppo comunità montane ed alle metropolitane di Napoli e Roma.

4. STRUTTURA DEI RESIDUI PASSIVI

4.1. La delineata evoluzione nel 1993 dei resti passivi per operazioni finali ha conferito alla consistenza degli stessi alla fine dello scorso esercizio un profilo strutturale al cui esame si provvede nel presente paragrafo con riferimento alla composizione per Ministeri ed aggregati economici e funzionali e in relazione al grado di anzianità.

L'analisi per Ministeri ed aggregati economici trova espressione nella successiva Tabella B/1/5 ed è ulteriormente approfondita con l'evidenziazione dei soggetti destinatari dei trasferimenti, sia di parte corrente che di conto capitale, nella Tabella B/1/6.

Con riferimento ai residui di parte corrente, pari, si è visto, a miliardi 72.589, può rilevarsi che essa risulta concentrata nei Dicasteri del Tesoro (39.4%), dell'Interno (19.0%), della Difesa (13.2%), delle Finanze (11.0%), della Pubblica Istruzione (4.4%) e del Lavoro (4.2%).

La consistenza dei residui di parte corrente del Ministero del Tesoro, pari a miliardi 28.569, riguarda l'incremento (rispetto al precedente esercizio) dei resti passivi inerenti ai trasferimenti (+ miliardi 4.933) alle poste correttive e compensative delle entrate (+ miliardi 4.630). Per contro si registra una contrazione di 3.102 miliardi nei resti relativi agli interessi.

Più specificatamente, la crescita dei residui nel settore dei trasferimenti (passati da miliardi 15.337 nel 1992 a miliardi 20.270 nel 1993) è esclusivamente attribuibile ai flussi

destinati alle Regioni (+ miliardi 7.278) in larga parte compensati dal decremento di tutti gli altri comparti (- miliardi 2.400).

I residui di parte corrente del Ministero dell'Interno pari a miliardi 13.788 riflettono esclusivamente la crescita del comparto dei trasferimenti (+ miliardi 2.608) e soprattutto di quelli relativi agli enti territoriali e alle famiglie.

Relativamente al Ministero della Difesa il decremento, rispetto al precedente esercizio (- miliardi 854) riguarda i comparti relativi all'acquisto di beni e servizi ed ai trasferimenti compensati dall'incremento di tutti gli altri comparti relativi alle spese correnti.

Con riferimento al Ministero delle Finanze, l'aumento consistente delle spese di parte corrente (+ miliardi 93) è concentrato negli interessi e nelle poste correttive e compensative delle entrate.

I residui di parte corrente del Dicastero del Lavoro hanno registrato un incremento di miliardi 569 concentrato nei trasferimenti alle imprese ed agli enti previdenziali.

Relativamente al Ministero della Pubblica Istruzione la crescita della consistenza dei resti passivi di parte corrente riguarda esclusivamente il personale in attività di servizio, la cui consistenza è passata da miliardi 2.155 a fine 1992 a miliardi 2.712 a fine 1993.

Passando ai residui in conto capitale, pari, si è visto, a miliardi 53.141, la richiamata Tabella B/1/5 evidenzia che detto

ammontare si riferisce principalmente ai Dicasteri del Tesoro (22.3%), dei Lavori Pubblici (12.6%), dell'Interno (9.6%) e dell'Agricoltura (7.5%).

Per il Ministero del Tesoro la consistenza dei residui di conto capitale, pari a miliardi 11.841, ha registrato un decremento di miliardi 2.951 quale risultante di riduzioni verificatesi in tutti i comparti delle spese (soprattutto in quello relativo ai trasferimenti per miliardi 3.738) ad eccezione di quello relativo alle anticipazioni per finalità non produttive (+ miliardi 1.735).

Circa i trasferimenti in conto capitale l'indicata flessione dei residui è per lo più la risultante di una contrazione nei flussi destinati a quasi tutti i comparti ed in particolar modo a quello delle imprese e delle regioni.

Quanto ai residui in conto capitale del Ministero dei Lavori Pubblici, essi hanno fatto registrare un lieve decremento della loro consistenza di miliardi 349 passando da miliardi 7.049 nel 1992 a miliardi 6.700 nel 1993: detto decremento è la risultante di minori resti passivi inerenti esclusivamente alla costituzione di capitali fissi (- miliardi 364) ed a maggiori resti nei trasferimenti (+ miliardi 15).

Relativamente al Ministero dell'Interno la consistenza dei resti passivi, pari a fine 1993, a miliardi 5.102, interessa per lo più i trasferimenti (miliardi 4.895).

Per quanto concerne il Ministero dell'Agricoltura la consistenza dei resti passivi ha fatto registrare un decremento di miliardi 490 che è la risultante della contrazione sia dei trasferimenti che della costituzione di capitali fissi.

XII LEGISLATURA - DISEGNI DI LEGGE E RELAZIONI - DOCUMENTI

TABELLA B/1/5

BILANCIO DELLO STATO: Analisi per Ministeri e categorie economiche della consistenza dei residui passivi alla fine del 1993 (in miliardi di lire)

M I N I S T E R I	S P E S E						C O R R E N T I					T O T A L E
	Servizi degli Organi Cost.lli Stato	Person. in attività di servizio	Person. in quiescenza	Acquisto di beni e servizi	Trasferimenti	Interessi	Poste cor.ve e comp.ve delle entrate	Ammortamenti	Somme non attribuibili	TOTALE		
Presidenza	-	62	-	259	161	-	-	-	275	757		
Tesoro	1	102	-	1.316	20.270	1.621	4.631	-	628	28.569		
Finanze	-	501	-	3.725	168	864	2.263	436	8	7.965		
Bilancio	-	4	-	4	-	-	-	-	-	8		
Grazia e Giustizia	-	263	14	641	92	-	-	-	4	1.014		
Affari esteri	-	109	-	391	1.121	-	-	-	-	1.621		
Pubblica Istruzione	-	2.712	2	337	162	-	-	-	-	3.213		
Interno	-	159	2	1.025	12.599	-	-	-	3	13.788		
Lavori pubblici	-	47	2	196	-	-	-	-	1	246		
Trasporti	-	51	1	63	52	-	3	-	32	202		
Poste e telecom.	-	-	-	2	-	-	-	-	-	2		
Difesa	-	394	19	9.074	92	-	-	-	8	9.587		
Agricoltura e for.	-	30	37	50	73	-	-	-	-	190		
Industria	-	6	1	16	62	-	6	-	-	91		
Lavoro	-	92	1	75	2.900	-	-	-	-	3.068		
Commercio estero	-	3	-	1	89	-	-	-	-	93		
Marina	-	11	-	101	325	-	-	-	-	437		
Partecipazioni	-	-	-	-	-	-	-	-	-	-		
Sanità	-	32	-	289	238	-	-	-	-	559		
Turismo	-	1	-	9	270	-	-	-	-	280		
Beni culturali	-	216	3	218	55	-	-	-	-	492		
Ambiente	-	4	-	88	78	-	-	-	-	170		
Università	-	19	3	21	193	-	-	-	1	237		
T O T A L E	1	4.818	85	17.901	39.000	2.485	6.903	436	960	72.589		

XII LEGISLATURA - DISEGNI DI LEGGE E RELAZIONI - DOCUMENTI

segue: TABELLA B/1/5

BILANCIO DELLO STATO: Analisi per Ministeri e categorie economiche della consistenza dei residui passivi alla fine del 1993 (in miliardi di lire)

M I N I S T E R I	S P E S E				I N C O N T O				C A P I T A L E		I N C O M P L E S S O
	Beni ed opere imm.ri a carico Stato	Beni mobili a carico diretto Stato	Trasferimenti	Part.azi. e conferimenti	Conc.ni per finalità produttive	Conc.ni per finalità non produttive	Conc.ni per finalità attribuibili	Somme non attribuibili	TOTALE		
Presidenza	169	119	2.086	-	-	127	-	-	2.501		3.258
Tesoro	-	-	7.894	254	103	3.567	23	-	11.841		40.410
Finanze	1.383	-	-	-	-	-	500	-	1.383		9.348
Bilancio	-	-	2.185	-	-	-	-	-	2.685		2.693
Grazia e Giustizia	312	227	7	-	-	-	-	-	546		1.560
Affari esteri	12	-	-	-	-	-	-	-	12		1.633
Pubblica Istruzione	-	-	1	-	-	-	-	-	1		3.214
Interno	207	-	4.895	-	-	-	-	-	5.102		18.890
Lavori pubblici	5.035	1	1.664	-	-	-	-	-	6.700		6.946
Trasporti	1.486	5	1.573	-	-	-	-	-	3.064		3.266
Poste e telecom.	-	-	-	-	-	-	-	-	-		2
Difesa	264	306	4	-	-	-	-	-	574		10.161
Agricoltura e for.	562	-	3.406	-	-	-	-	-	3.968		4.158
Industria	20	-	3.596	-	-	-	-	-	3.616		3.707
Lavoro	-	108	75	-	-	-	-	-	183		3.251
Commercio estero	-	-	30	20	-	-	-	-	50		143
Marina	158	139	1.266	-	-	-	-	-	1.563		2.000
Partecipazioni	-	-	-	-	-	-	-	-	-		-
Sanità	-	76	343	-	-	-	-	-	419		978
Turismo	-	36	1.071	-	-	-	-	-	1.107		1.387
Beni culturali	1.039	46	370	-	-	-	-	-	1.455		1.947
Ambiente	474	123	2.828	-	-	-	-	-	3.425		3.595
Università	29	-	1.678	-	1.239	-	-	-	2.946		3.183
T O T A L E	11.150	1.186	34.972	274	1.342	3.694	523	53.141	125.730		

XII LEGISLATURA - DISEGNI DI LEGGE E RELAZIONI - DOCUMENTI

TABELLA B/1/1/6

BILANCIO DELLO STATO: Analisi per soggetti destinatari della consistenza dei residui passivi per trasferimenti correnti alla fine del 1993
(in miliardi di lire)

M I N I S T E R I	Famiglie	Imprese	Aziende Autonome	Regioni	Province e Comuni	Enti provinciali	Altri enti pubblici	Estero	TOTALE categoria
Presidenza	8	98	-	38	-	-	17	-	161
Tesoro	48	156	278	17.020	-	438	2.162	168	20.270
Finanze	28	-	-	-	-	140	-	-	168
Bilancio	-	-	-	-	-	-	-	-	-
Grazia e Giustizia	14	-	-	-	68	-	10	-	92
Affari esteri	14	-	-	-	-	-	-	1.107	1.121
Pubblica Istruzione	56	-	-	-	-	-	106	-	162
Interno	11.110	-	-	9	1.475	-	5	-	12.599
Lavori pubblici	-	-	-	-	-	-	-	-	-
Trasporti	4	36	-	-	-	-	10	2	52
Poste e telecomunicazioni	-	-	-	-	-	-	-	-	-
Difesa	53	-	-	37	-	2	7	-	92
Agricoltura e foreste	6	60	-	-	-	-	61	-	73
Industria	-	1	-	-	-	-	-	-	62
Lavoro	2	578	-	-	-	2.320	-	-	2.900
Commercio estero	-	27	-	-	-	-	54	8	89
Marina	-	186	-	-	-	139	-	-	325
Partecipazioni	-	-	-	-	-	-	-	-	-
Sanità	235	-	-	3	-	-	-	-	238
Turismo	-	136	-	-	-	-	134	-	270
Beni culturali	54	-	-	-	-	1	-	-	55
Ambiente	-	-	-	-	-	-	78	-	78
Università	4	24	-	-	-	-	164	1	193
T O T A L E	11.636	1.302	278	17.107	1.543	3.040	2.808	1.286	39.000

XII LEGISLATURA - DISEGNI DI LEGGE E RELAZIONI - DOCUMENTI

Segue: TABELLA B/1/6

BILANCIO DELLO STATO: Analisi per soggetti destinatari della consistenza dei residui passivi per trasferimenti in conto capitale alla fine del 1993 (in miliardi di lire)

M I N I S T E R I	Famiglie Imprese		Aziende Autonome	Regioni	Province e Comuni	Agenzia per il Mezzo-giorno	Altri enti pubblici	Estero	TOTALE categoria
Presidenza	39	215	-	1.134	658	-	40	-	2.086
Tesoro	-	2.882	928	874	502	290	2.251	167	7.894
Finanze	-	-	-	2.030	-	-	155	-	2.185
Bilancio Grazia e Giustizia	-	-	-	-	7	-	-	-	7
Affari esteri	-	-	-	-	-	-	-	-	-
Pubblica Istruzione	-	-	-	-	1	-	-	-	1
Interno	-	-	-	-	4.895	-	-	-	4.895
Lavori pubblici	13	1.059	-	12	362	-	218	-	1.664
Trasporti	-	996	-	-	577	-	-	-	1.573
Poste e Telecomunicazioni	-	-	-	-	-	-	-	-	-
Difesa	-	1	-	-	-	-	3	-	4
Agricoltura e foreste	16	1.360	-	1.893	-	2	135	-	3.406
Industria	-	3.171	-	55	-	-	370	-	3.596
Lavoro	-	75	-	-	-	-	-	-	75
Commercio estero	-	-	-	-	-	-	-	30	30
Marina	3	1.249	-	12	-	-	2	-	1.266
Partecipazioni	-	-	-	-	-	-	-	-	-
Sanità	-	313	-	-	-	-	30	-	343
Turismo	-	143	-	66	767	-	95	-	1.071
Beni culturali	318	26	-	15	10	-	1	-	370
Ambiente	-	215	-	2.249	111	-	253	-	2.828
Università	-	1.180	-	2	-	-	483	13	1.678
T O T A L E	389	12.885	928	8.342	7.890	292	4.036	210	34.972

4.2.- La successiva Tabella B/1/7 espone l'analisi della consistenza dei resti passivi a fine 1993 per Ministeri ed aggregati funzionali.

Da essa si rileva una concentrazione dei residui soprattutto:

- nella finanza locale (miliardi 19.560: 15.6% della consistenza);
- nei trasporti (miliardi 13.795: 11.0% della consistenza);
- nell'assistenza pubblica (miliardi 11.228: 8.9% della consistenza);
- nell'igiene e sanità (miliardi 9.980: 7.9% della consistenza);
- nella Difesa nazionale (miliardi 8.923: 7.1% della consistenza);
- negli oneri non ripartibili (miliardi 7.868: 6.3% della consistenza);

XIII LEGISLATURA - DISEGNI DI LEGGE E RELAZIONI - DOCUMENTI

M I N I S T E R I	B I L A N C I O D E L L O S T A T O											Tabella n.B/1/7
	Amme. Gen.le	Difesa Nazionale	Giustizia	Sicurezza Pubblica	Relazioni Intern.li	Istruzione e cultura	MURST	Edilizia	Lavoro	Assistenza Pubblica	Igiene	
PRESIDENZA	500	-	-	-	-	308	-	-	-	39	-	-
TESORO	1.259	-	-	-	257	-	-	120	443	14	8.170	-
FINANZE	5.240	-	-	-	-	312	-	1.384	-	-	-	-
BILANCIO	9	-	-	-	-	-	-	-	-	-	809	-
GIUSTIZIA	2	-	1.339	-	-	-	-	209	-	10	-	-
ESTERI	-	-	-	-	1.594	20	-	11	8	-	-	-
ISTRUZIONE	-	-	-	-	-	3.214	-	-	-	-	-	-
INTERNO	156	-	-	906	20	-	-	1	-	11.164	-	-
LAVORI PUBBLICI	-	-	-	-	2	180	1	2.102	-	1	359	-
TRASPORTI	-	-	-	-	-	-	-	-	-	-	-	-
POSTE	-	-	-	-	-	-	-	-	-	-	-	-
DIFESA	-	8.923	-	355	-	-	233	547	-	-	39	-
AGRICOLTURA	-	-	-	-	-	-	-	-	-	-	-	-
INDUSTRIA	-	-	-	-	-	-	-	-	-	-	-	-
LAVORO	-	-	-	-	-	-	-	-	3.251	-	-	-
COMMERCIO ESTERO	-	-	-	-	-	-	-	-	-	-	-	-
MARINA MERCANTILE	-	-	-	-	-	-	-	72	145	-	-	-
PARTECIPAZIONI STATALI	-	-	-	-	-	-	-	-	-	-	-	-
SANITA'	-	-	-	-	-	-	375	-	-	-	603	-
TURISMO E SPETTACOLO	-	-	-	-	-	297	-	-	-	-	-	-
BENI CULTURALI	-	-	-	-	-	1.946	1	-	-	-	-	-
AMBIENTE	-	-	-	-	-	-	-	-	-	-	-	-
UNIVERSITA' E RICERCA	-	-	-	-	-	-	2.971	186	-	-	-	-
	7.166	8.923	1.339	1.261	1.873	6.277	3.581	4.632	3.847	11.228	9.980	

XII LEGISLATURA - DISEGNI DI LEGGE E RELAZIONI - DOCUMENTI

Segue: Tabella B/1/7

B I L A N C I O D E L L O S T A T O
 Analisi per Ministeri e aggregati funzionali della consistenza
 dei residui passivi alla fine del 1993
 (in miliardi di lire)

M I N I S T E R I	Trasporti		Agricol- tura	Industria	Mezzo- giorno	Somme non attribuibili	Finanza locale	Protezione civile	Fondi speciali	Interessi di debiti	Oneri ripart., li	non	TOTALE
	90	8											
PRESIDENZA	-	-	-	90	8	417	393	1.498	-	-	-	-	3.258
TESORO	8.027	100	1.869	739	423	11.441	208	248	1.614	5.478	40.410	-	40.410
FINANZE	-	-	-	-	-	-	27	-	-	2.385	9.348	-	9.348
BILANCIO	-	-	-	-	-	-	1.375	500	-	-	2.693	-	2.693
GIUSTIZIA	-	-	-	-	-	-	-	-	-	-	1.560	-	1.560
ESTERI	-	-	-	-	-	-	-	-	-	-	1.633	-	1.633
ISTRUZIONE	-	-	-	-	-	-	-	-	-	-	3.214	-	3.214
INTERNO	-	-	-	-	-	6.349	294	-	-	-	18.890	-	18.890
LAVORI PUBBLICI	848	-	7	-	3.084	2	360	-	-	-	6.946	-	6.946
TRASPORTI	3.266	-	-	-	-	-	-	-	-	-	3.266	-	3.266
POSTE	2	-	-	-	-	-	-	-	-	-	2	-	2
DIFESA	64	-	-	-	-	-	-	-	-	-	10.161	-	10.161
AGRICOLTURA	-	4.158	-	-	-	-	-	-	-	-	4.158	-	4.158
INDUSTRIA	-	-	3.640	66	1	-	-	-	-	-	3.707	-	3.707
LAVORO	-	-	-	-	-	-	-	-	-	-	3.251	-	3.251
COMMERCIO ESTERO	-	-	143	-	-	-	-	-	-	-	143	-	143
MARINA MERCANTILE	1.588	167	-	-	28	-	-	-	-	-	2.000	-	2.000
PARTECIPAZIONI STATALI	-	-	-	-	-	-	-	-	-	-	-	-	-
SANITA'	-	-	-	-	-	-	-	-	-	-	978	-	978
TURISMO E SPETTACOLO	-	-	1.090	-	-	-	-	-	-	-	1.387	-	1.387
BENI CULTURALI	-	-	-	-	-	-	-	-	-	-	1.947	-	1.947
AMBIENTE	-	-	-	-	3.595	-	-	-	-	-	3.595	-	3.595
UNIVERSITA' E RICERCA	-	-	-	-	26	-	-	-	-	-	3.183	-	3.183
TOTALE	13.795	4.425	6.839	813	7.574	19.560	2.387	748	1.614	7.868	125.730	7.868	125.730

4.3.- L'analisi della struttura dei resti passivi a fine 1993 viene completata con la disaggregazione per esercizi di provenienza, presentata nelle successive Tabelle B/1/8 e B/1/9 per aggregati economici e funzionali e, distintamente, per residui propri, di stanziamento e complessivi.

L'articolazione per esercizi di provenienza del complesso dei residui finali (propri e di stanziamento) pone in evidenza che:

- i residui di nuova formazione (miliardi 83.890) rappresentano il 66.7% della consistenza complessiva dei residui finali (miliardi 125.730);

- i vecchi residui (miliardi 41.840, attinenti per 13.916 miliardi alla parte corrente e 27.924 miliardi al conto capitale) si riferiscono per la quasi totalità (86%) ai tre esercizi precedenti il 1993.

Con riferimento alla distinzione tra residui propri e di stanziamento, le Tabelle citate pongono in luce che:

- i residui propri, vale a dire quelli iscritti nel conto resti in forza di uno specifico atto formale di impegno, ammontano a fine 1993 a complessivi miliardi 109.004 (di cui 70.539 miliardi di parte corrente): di essi, quelli di nuova formazione sono miliardi 71.101 (di cui 57.056 miliardi attinenti alla parte corrente);

- i residui di stanziamento, vale a dire quelli iscritti pur in assenza di uno specifico atto formale di impegno, ammontano - alla fine del 1993 - a miliardi 16.726 (di cui 14.676 miliardi

riferentisi al conto capitale) e ne risultano di nuova formazione miliardi 12.789 (di cui miliardi 11.172 attinenti alla parte in conto capitale).

XII LEGISLATURA - DISEGNI DI LEGGE E RELAZIONI - DOCUMENTI

BILANCIO DELLO STATO: Consistenza dei residui passivi a fine 1993 analizzati per categorie economiche ed esercizi di provenienza (in miliardi di lire)

ALLEGATO B/1/8

A) RESIDUI PROPRI	1988 e Precedenti	1989	1990	1991	1992	1993	Totale re- sidui al 31/12/1993
Organi costituzionali	-	-	-	-	-	1	1
Personale in servizio	-	-	-	25	847	3.938	4.810
Personale in quiescenza	-	-	-	-	7	78	85
Acquisto beni e servizi	-	338	692	1.616	4.123	10.110	16.879
Trasferimenti correnti	-	17	5	278	4.557	33.628	38.485
- famiglie	-	-	-	6	1.201	10.417	11.624
- imprese	-	-	-	49	260	749	1.058
- Aziende autonome	-	-	-	-	74	204	278
- regioni	-	-	-	112	1.154	15.745	17.011
- province e comuni	-	13	-	89	159	1.282	1.543
- enti previdenziali	-	-	-	-	266	2.774	3.040
- altri enti pubblici	-	-	-	6	584	2.084	2.674
- estero	-	4	5	16	859	373	1.257
Interessi	-	-	2	-	72	2.411	2.485
Poste correttive	-	-	-	42	248	6.613	6.903
Ammortamenti	-	-	-	-	216	220	436
Somme non attribuibili	-	-	-	297	101	57	455
TOTALE PARTE CORRENTE	-	355	699	2.258	10.171	57.056	70.539
Costituzione capitali	437	900	1.724	1.477	1.612	1.548	7.698
Trasferimenti di capitali	496	2.629	3.926	4.541	5.413	8.715	25.720
- famiglie	2	7	26	56	116	136	343
- imprese	19	871	2.213	2.345	2.452	2.954	10.854
- Aziende autonome	-	45	-	-	214	669	928
- regioni	285	828	738	418	550	627	3.446
- province e comuni	23	752	831	1.503	1.444	2.704	7.257
- Agenzia Mezzogiorno	-	-	-	5	1	-	6
- altri enti pubblici	167	118	83	184	531	1.625	2.708
- estero	-	8	35	30	105	-	178
Partecip. e conferimenti	-	7	7	4	72	164	254
Anticipazioni produttive	-	589	205	224	157	116	1.291
Anticipazioni non produtt.	-	-	-	-	-	3.502	3.502
Somme non attribuibili	-	-	-	-	-	-	-
TOTALE CONTO CAPITALE	933	4.125	5.862	6.246	7.254	14.045	38.465
IN COMPLESSO	933	4.480	6.561	8.504	17.425	71.101	109.004

XII LEGISLATURA - DISEGNI DI LEGGE E RELAZIONI - DOCUMENTI

segue: ALLEGATO B/1/8

BILANCIO DELLO STATO: Consistenza dei residui passivi a fine 1993 analizzati per categorie economiche ed esercizi di provenienza (in miliardi di lire)

B) RESIDUI DI STANZIAMENTO	1988 e Precedenti	1989	1990	1991	1992	1993	Totale residui al 31/12/1993
Organi costituzionali	-	-	-	-	-	-	-
Personale in servizio	-	-	-	-	1	7	8
Personale in quiescenza	-	-	-	-	-	-	-
Acquisto beni e servizi	13	-	16	62	75	856	1.022
Trasferimenti correnti	1	-	6	16	80	412	515
- famiglie	1	-	1	1	-	9	12
- imprese	-	-	-	-	12	232	244
- Aziende autonome	-	-	-	-	-	-	-
- regioni	-	-	-	-	30	66	96
- province e comuni	-	-	-	-	-	-	-
- enti previdenziali	-	-	-	-	-	-	-
- altri enti pubblici	-	-	5	15	15	99	134
- estero	-	-	-	-	23	6	29
Interessi	-	-	-	-	-	-	-
Poste correttive	-	-	-	-	-	-	-
Ammortamenti	-	-	-	-	-	-	-
Somme non attribuibili	-	-	3	-	160	342	505
TOTALE PARTE CORRENTE	14	-	25	78	316	1.617	2.050
Costituzione capitali	34	11	26	385	1.542	2.640	4.638
Trasferimenti di capitali	-	158	83	570	694	7.747	9.252
- famiglie	-	-	-	-	-	46	46
- imprese	-	-	8	6	158	1.859	2.031
- Aziende autonome	-	-	-	-	-	-	-
- regioni	-	-	3	525	403	3.965	4.896
- province e comuni	-	158	72	39	68	296	633
- Agenzia Mezzogiorno	-	-	-	-	-	286	286
- altri enti pubblici	-	-	-	-	65	1.263	1.328
- estero	-	-	-	-	-	32	32
Partecip. e conferimenti	-	-	-	-	-	20	20
Anticipazioni produttive	-	-	-	-	-	51	51
Anticipazioni non produt.	-	-	-	-	-	192	192
Somme non attribuibili	-	-	-	-	1	522	523
TOTALE CONTO CAPITALE	34	169	109	955	2.237	11.172	14.676
IN COMPLESSO	48	169	134	1.033	2.553	12.789	16.726

XII LEGISLATURA - DISEGNI DI LEGGE E RELAZIONI - DOCUMENTI

segue:ALLEGATO B/1/8

BILANCIO DELLO STATO: Consistenza dei residui passivi a fine 1993 analizzati per categorie economiche ed esercizi di provenienza (in miliardi di lire)

C)RESIDUI TOTALI	1988 e Precedenti	1989	1990	1991	1992	1993	Totale re- sidui al 31/12/1993
Organi costituzionali	-	-	-	-	-	1	1
Personale in servizio	-	-	-	25	845	3.945	4.818
Personale in quiescenza	-	-	-	-	-	76	85
Acquisto beni e servizi	13	338	708	1.678	4.198	10.966	17.901
Trasferimenti correnti	1	17	11	294	4.637	34.040	39.000
- famiglie	1	-	1	7	1.201	10.426	11.636
- imprese	-	-	-	49	272	981	1.302
- Aziende autonome	-	-	-	-	74	204	278
- regioni	-	-	-	112	1.184	15.811	17.107
- province e comuni	-	13	-	89	159	1.282	1.543
- enti previdenziali	-	-	-	-	266	2.774	3.040
- altri enti pubblici	-	-	5	21	599	2.183	2.808
- estero	-	4	5	16	882	379	1.286
Interessi	-	-	2	-	72	2.411	2.485
Poste correttive	-	-	-	42	248	6.613	6.903
Ammortamenti	-	-	-	-	216	220	436
Somme non attribuibili	-	-	3	297	261	399	960
TOTALE PARTE CORRENTE	14	355	724	2.336	10.487	58.673	72.589
Costituzione capitali	471	911	1.750	1.862	3.154	4.188	12.336
Trasfer. di capitali	496	2.787	4.009	5.111	6.107	16.462	34.972
- famiglie	2	7	26	56	116	182	389
- imprese	19	871	2.221	2.351	2.610	4.813	12.885
- Aziende autonome	-	45	-	-	214	669	928
- regioni	285	828	741	943	953	4.592	8.342
- province e comuni	23	910	903	1.542	1.512	3.000	7.890
- Agenzia Mezzogiorno	-	-	-	5	1	286	292
- altri enti pubblici	167	118	83	184	596	2.888	4.036
- estero	-	8	35	30	105	32	210
Partecip. e conferimenti	-	7	7	4	72	184	274
Anticipazioni produttive	-	589	205	224	157	167	1.342
Anticipazioni non prod.	-	-	-	-	-	3.694	3.694
Somme non attribuibili	-	-	-	-	1	522	523
TOTALE CONTO CAPITALE	967	4.294	5.971	7.201	9.491	25.217	53.141
IN COMPLESSO	981	4.649	6.695	9.537	19.978	83.890	125.730

XII LEGISLATURA - DISEGNI DI LEGGE E RELAZIONI - DOCUMENTI

TABELLA B/1/9

BILANCIO DELLO STATO: Consistenza dei residui passivi a fine 1993 analizzati per sezioni (in miliardi di lire)
ed esercizi di provenienza

A) RESIDUI PROPRI

S E Z I O N I	1988 e preceden.	1989	1990	1991	1992	1993	Totale residui 31/12/93
Amministrazione generale	-	6	6	503	1.702	4.372	6.589
Difesa nazionale	-	327	665	1.165	1.843	4.611	8.611
Giustizia	-	-	9	107	236	874	1.226
Sicurezza pubblica	-	-	1	63	195	830	1.089
Relazioni internazionali	-	-	37	34	1.175	441	1.687
Istruzione e cultura	6	94	275	357	1.252	4.014	5.998
Università e ricerca scientifica	-	623	304	540	683	1.316	3.466
Edilizia	51	161	676	632	806	845	3.171
Lavoro e previdenza sociale	-	-	18	36	297	3.186	3.537
Assistenza pubblica	-	-	-	9	1.196	9.976	11.181
Igiene e sanità	-	158	807	549	815	6.771	9.100
Trasporti e comunicazioni	297	626	532	683	1.876	8.561	12.575
Agricoltura e alimentazione	-	766	635	785	735	1.039	3.960
Industria, commercio e artigianato	-	387	705	1.052	1.344	1.641	5.129
Interventi straordinari per il Mezzogiorno	-	12	35	25	4	4	80
Opere e interventi economici non attribuibili a particolari settori	579	612	1.190	600	627	381	3.989
Finanza regionale e locale	-	644	603	1.259	2.036	13.070	17.612
Protezione civile e pubbliche calamità	-	60	40	59	107	286	552
Fondi speciali e di riserva	-	-	-	-	-	-	-
Interessi di debiti	-	-	2	-	11	1.601	1.614
Oneri non ripartibili	-	4	21	46	485	7.282	7.838
IN COMPLESSO	933	4.480	6.561	8.504	17.425	71.101	109.004

XII LEGISLATURA - DISEGNI DI LEGGE E RELAZIONI - DOCUMENTI

Segue: TABELLA B/1/9
 BILANCIO DELLO STATO: Consistenza dei residui passivi a fine 1993 analizzati per sezioni ed esercizi
 di provenienza (in miliardi di lire)

B) RESIDUI DI STANZIAMENTO

S E Z I O N I	1988	1989	1990	1991	1992	1993	Totale
	1988 e preceden.	1989	1990	1991	1992	1993	residui 31/12/93
Amministrazione generale	13	-	4	18	30	512	577
Difesa nazionale	-	-	2	6	3	301	312
Giustizia	-	-	-	7	45	61	113
Sicurezza pubblica	-	-	-	-	78	94	172
Relazioni internazionali	-	-	-	-	75	111	186
Istruzione e cultura	1	-	1	5	44	228	279
Università e ricerca scientifica	-	-	-	-	4	111	115
Edilizia	34	-	-	84	605	738	1.461
Lavoro e previdenza sociale	-	-	-	-	-	310	310
Assistenza pubblica	-	-	-	-	31	16	47
Igiene e sanità	-	-	11	18	18	833	880
Trasporti e comunicazioni	-	-	8	6	288	918	1.220
Agricoltura e alimentazione	-	-	-	-	53	412	465
Industria, commercio e artigianato	-	-	-	23	69	1.618	1.710
Interventi straordinari per il Mezzogiorno	-	-	-	-	-	733	733
Opere e interventi economici non attribuibili a particolari settori	-	18	50	760	976	1.781	3.585
Finanza regionale e locale	-	151	55	34	49	1.659	1.948
Protezione civile e pubbliche Calamità	-	-	-	72	56	1.707	1.835
Fondi speciali e di riserva	-	-	3	-	129	616	748
Interessi di debiti	-	-	-	-	-	-	-
Oneri non ripartibili	-	-	-	-	-	30	30
IN COMPLESSO	48	169	134	1.033	2.553	12.789	16.726

XII LEGISLATURA - DISEGNI DI LEGGE E RELAZIONI - DOCUMENTI

Segue: TABELLA B/1/9

BILANCIO DELLO STATO: Consistenza dei residui passivi a fine 1993 analizzati per sezioni ed esercizi di provenienza

C) RESIDUI DI COMPLESSIVI

SEZIONI	1988 e preceden.	1989	1990	1991	1992	1993	Totale residui 31/12/93
Amministrazione generale	13	6	10	521	1.732	4.884	7.166
Difesa nazionale	-	327	667	1.171	1.846	4.912	8.923
Giustizia	-	-	9	114	281	935	1.339
Sicurezza pubblica	-	-	1	63	273	924	1.261
Relazioni internazionali	-	-	37	34	1.250	552	1.873
Istruzione e cultura	7	94	276	362	1.296	4.242	6.277
Università e ricerca scientifica	-	623	304	540	687	1.427	3.581
Edilizia	85	162	676	716	1.411	1.585	4.632
Lavoro e previdenza sociale	-	-	18	36	297	3.496	3.847
Assistenza pubblica	-	-	-	5	1.227	9.992	11.228
Igiene e sanità	-	158	818	567	833	7.604	9.980
Trasporti e comunicazioni	297	626	540	689	2.164	9.479	13.795
Agricoltura e alimentazione	-	766	635	785	788	1.451	4.425
Industria, commercio e artigianato	-	387	705	1.075	1.413	3.259	6.839
Interventi straordinari per il Mezzogiorno	-	12	35	25	4	737	813
Opere e interventi economici non attribuibili a particolari settori	579	630	1.240	1.360	1.603	2.162	7.574
Finanza regionale e locale	-	795	658	1.293	2.085	14.729	19.560
Protezione civile e pubbliche calamità	-	60	40	131	163	1.993	2.387
Fondi speciali e di riserva	-	-	3	-	129	616	748
Interessi di debiti	-	-	2	-	11	1.601	1.614
Oneri non ripartibili	-	4	21	46	485	7.312	7.868
IN COMPLESSO	981	4.649	6.695	9.537	19.978	83.890	125.730

Nella tabella B/1/10 viene presentata la disaggregazione economica fino al terzo livello distintamente per residui propri e di stanziamento al 31 dicembre 1993 (Tabella B/1/10).

5. PROCESSO DI SMALTIMENTO

Lo smaltimento dei residui passivi in relazione al loro grado di anzianità è stato sintetizzato, per gli anni dal 1989 al 1993 nelle successive Tabelle (Tabelle B/1/11 e B/1/12).

Con riferimento ai dati complessivi si rileva che nel 1993 risultano smaltiti 81.891 miliardi di residui accumulatisi fino all'esercizio precedente.

Considerando le aliquote smaltite nell'esercizio immediatamente successivo alla formazione, la percentuale di smaltimento si attesta su di un valore (74.7%) che risulta il più elevato dopo quelli verificatisi nell'anno 1990.

TABELLA B/1/10

BILANCIO DELLO STATO: Consistenza dei residui passivi alla fine
del 1993 analizzata per voci economiche fino al 3° livello

(in miliardi di lire)

	----- Propri Di Stanziamento Complessivi -----		
SPESE CORRENTI	70.539	2.050	72.589
1. Categoria I - SERVIZI DEGLI ORGANI COSTITUZIONALI DELLO STATO	1	-	1
2. Categoria II - PERSONALE IN ATTIVITA' DI ESERCIZIO	4.810	8	4.818
2.0. Assegni fissi e competen- ze accessorie attinenti più categorie di persona- le amministrativo e do- cente	-	-	-
2.1. Ministri e sottosegreta- ri di Stato	1	-	1
2.1.1. Stipendi, retribu- zioni ed altre as- segni fissi	1	-	1
2.1.2. Indennità di mis- sione e rimborso spese di viaggio all'interno	-	-	-
2.1.13. Contributi previ- denziali ed assi- stenziali	-	-	-
2.1.14. Ritenute erariali	-	-	-

segue: TABELLA B/1/10

2.2. Personale amministrativo (impiegati, tecnici ed operai)	1.934	8	1.942
2.2.0. Assegni fissi e competenze accessorie attinenti più categorie di personale amministrativo			
2.2.1. Stipendi, retribuzioni ed altri assegni fissi	409	-	409
2.2.2. Indennità di missione e rimborso spese di viaggio all'interno	67	-	67
2.2.3. Indennità di trasferimento e rimborso spese di viaggio	26	-	26
2.2.4. Compensi per lavoro straordinario	269	-	269
2.2.5. Indennità di servizio all'estero e assegni di sede	63	-	63
2.2.6. Retribuzioni ad aggio ed a contratto privato	21	4	25
2.2.7. Compensi per lavoro straordinario al personale di cui all'art. 19 della L. n.734/73	24	1	25
2.2.8. Assegni agli addetti ai gabinetti e alle segreterie particolari	16	-	16
2.2.9. Altre indennità	239	-	239

XII LEGISLATURA - DISEGNI DI LEGGE E RELAZIONI - DOCUMENTI

segue: TABELLA B/1/10

2.2.10. Indennità di missione e rimborso spese di viaggio all'estero	13	2	15
2.2.11. Interventi incentivanti la produttività	61	-	61
2.2.12. Fondo miglioramento efficienza servizi	270	-	270
2.2.13. Contributi previdenziali ed assistenziali	409	1	409
2.2.14. Ritenute erariali	47	1	48
2.3. Magistrati	20	-	20
<hr/>			
2.3.1. Stipendi, retribuzioni ed altri assegni fissi	16	-	16
2.3.2. Indennità di missione e rimborso spese di viaggio all'interno	1	-	1
2.3.9. Altre indennità	3	-	3
2.3.10. Indennità di missione e rimborso spese di viaggio all'estero	-	-	-
2.3.13. Contributi previdenziali ed assistenziali	-	-	-
2.3.14. Ritenute erariali	-	-	-
2.4. Insegnanti scuole materne ed elementari	250	-	250
<hr/>			
2.4.1. Stipendi, retribuzioni ed altri assegni fissi	175	-	175

XII LEGISLATURA - DISEGNI DI LEGGE E RELAZIONI - DOCUMENTI

segue: TABELLA B/1/10

2.4.3. Indennità di trasferimento e rimborso spese di viaggio	-	-	-
2.4.9. Altre indennità	-	-	-
2.4.13. Contributi previdenziali ed assistenziali	75	-	75
2.4.14. Ritenute erariali	-	-	-
2.5. Insegnanti scuole secondarie	2.008	-	2.008
<hr/>			
2.5.1. Stipendi, retribuzioni ed altri assegni fissi	1.190	-	1.190
2.5.9. Altre indennità	320	-	320
2.5.10. Indennità di missione e rimborso spese di viaggio all'estero	1	-	1
2.5.13. Contributi previdenziali ed assistenziali	487	-	487
2.5.14. Ritenute erariali	10	-	10
2.6. Insegnanti delle università e degli istituti superiori	5	-	5
<hr/>			
2.6.1. Stipendi, retribuzioni ed altri assegni fissi	2	-	2
2.6.9. Altre indennità	3	-	3

XII LEGISLATURA - DISEGNI DI LEGGE E RELAZIONI - DOCUMENTI

segue: TABELLA B/1/10

2.8. Forze armate	94	-	94
2.8.1. Stipendi, retribuzioni ed altri assegni fissi	3	-	3
2.8.2. Indennità di missione e rimborso spese di viaggio all'interno	1	-	1
2.8.3. Indennità di trasferimento e rimborso spese di viaggio	14	-	14
2.8.9. Altre indennità	69	-	69
2.8.10. Indennità di missione e rimborso spese di viaggio all'estero	1	-	1
2.8.13. Contributi previdenziali ed assistenziali	1	-	1
2.8.14. Ritenute erariali	5	-	5
2.9. Forze di polizia	498	-	498
2.9.1. Stipendi, retribuzioni ed altri assegni fissi	127	-	127
2.9.2. Indennità di missione e rimborso spese di viaggio all'interno	19	-	19
2.9.3. Indennità di trasferimento e rimborso spese di viaggio	2	-	2
2.9.4. Compensi per lavoro straordinario	50	-	50

XII LEGISLATURA - DISEGNI DI LEGGE E RELAZIONI - DOCUMENTI

segue: TABELLA B/1/10

2.9.6. Assegni di imbarco, navigazione, pilotaggio, volo	-	-	-
2.9.9. Altre indennità	66	-	66
2.9.10. Indennità di missione e rimborso spese di viaggio all'estero	2	-	2
2.9.13. Contributi previdenziali ed assistenziali	228	-	228
2.9.14. Ritenute erariali	4	-	4
3. Categoria III - PERSONALE IN QUIESCENZA	85	-	85
=====			
3.1. Pensioni ed altri assegni fissi pagabili con ruoli di spesa fissa	-	-	-

3.2. Trattamenti provvisori di pensione ed altri assegni fissi non pagabili e mezzo ruoli di spesa fissa	6	-	6

3.3. Indennità una tantum, ecc.	65	-	65

3.4. Altri trattamenti	14	-	14

4. Categoria IV - ACQUISTO DI BENI E SERVIZI	16.879	1.022	17.901
=====			
4.1. Acquisto di beni durevoli e di consumo	9.799	403	10.202

XII LEGISLATURA - DISEGNI DI LEGGE E RELAZIONI - DOCUMENTI

segue: TABELLA B/1/10

4.1.1. Pubblicazioni, biblioteche e materiale bibliografico	30	-	30
4.1.2. Cancelleria, carta, stampati, macchine per uffici e mobili	273	6	279
4.1.3. Mezzi di trasporto e accessori	123	7	130
4.1.4. Armi, materiale bellico e infrastrutture militari	7.434	364	7.798
4.1.5. Casermaggio, equipaggiamento e attrezzature militari	738	3	741
4.1.6. Alimentari, calzature, vestiario e articoli tessili	688	1	689
4.1.7. Combustibili, petrolio e derivati, energia elettrica	321	-	321
4.1.8. Funzionamento scuole e attrezzature scolastiche	50	4	54
4.1.9. Altre	142	18	160
4.2. Spese per locali ed opere immobiliari	653	54	707
4.2.1. Fitto	265	11	276
4.2.2. Manutenzione, riparazione, adattamento, riscaldamento	388	43	431
4.2.9. Altre	-	-	-

XII LEGISLATURA - DISEGNI DI LEGGE E RELAZIONI - DOCUMENTI

segue: TABELLA B/1/10

4.3. Acquisto servizi	3.601	181	3.782
4.3.1. Postali, telegrafiche, telefoniche	623	1	624
4.3.2. Commissioni, comitati, consigli	95	2	97
4.3.3. Aggi di riscossione e spese di accertamento delle entrate	1.790	-	1.790
4.3.4. Compensi per incarichi speciali	9	3	12
4.3.5. Spese per accertamenti sanitari	8	-	8
4.3.6. Spese per cure, ricoveri, protesi	53	45	98
4.3.7. Spese riservate	75	-	75
4.3.8. Studi, indagini, rilevazioni e statistiche	151	61	212
4.3.9. Altre	785	69	854
4.3.10. Spese per l'assistenza sanitaria ai cittadini italiani all'estero e agli stranieri in Italia	12	-	12
4.4. Servizi meccanografici ed elettronici	1.445	244	1.689
4.9. Altre spese per beni e servizi	1.381	140	1.521
4.9.1. Spese di rappresentanza	9	6	15
4.9.2. Spese casuali	-	1	1

XII LEGISLATURA - DISEGNI DI LEGGE E RELAZIONI - DOCUMENTI

segue: TABELLA B/1/10

4.9.3. Spese per uffici e servizi particolari	245	4	249
4.9.4. Spese per convegni, mostre, ecc.	12	-	12
4.9.5. Relazioni pubbliche, corsi, informazioni e propaganda	287	2	289
4.9.6. Spese per concorsi, esami, ecc.	14	-	14
4.9.7. Beni demaniali e patrimoniali	125	-	125
4.9.8. Spese di copia, stampa, carta bollata, registrazione e varie inerenti ai contratti	4	-	4
4.9.9. Altre	673	127	800
4.9.10. Spese di pubblicità	12	-	12
5. Categoria V - TRASFERIMENTI	38.485	515	39.000
=====			
5.1. - Alle famiglie e ad istituzioni sociali	11.624	12	11.636

5.1.1. Pensioni di guerra ed assegni vitalizi	-	-	-
5.1.2. Risarcimento danni di guerra	4	-	4
5.1.3. Provvidenze a favore dei dipendenti statali e delle loro famiglie	20	-	20
5.1.4. Assistenza gratuita diretta	11.064	-	11.064
5.1.5. Contributi ad istituzioni sociali non aventi fini di lucro	204	3	207
5.1.6. Equo indennizzo	28	9	37
5.1.9. Altri	304	-	304

XII LEGISLATURA - DISEGNI DI LEGGE E RELAZIONI - DOCUMENTI

segue: TABELLA B/1/10

5.2. Alle imprese	1.058	244	1.302
5.2.1. A.I.M.A.	1	-	1
5.2.2. Imprese finanziarie (credito, assicur.ni)	156	-	156
5.2.9. Altre	901	244	1.145
5.3. Alle aziende autonome dello Stato	278	-	278
5.3.2. Amministrazioni delle Poste e telecomunica- zioni	202	-	202
5.3.3. Telefoni di Stato	76	-	76
5.3.4. Azienda nazionale au- tonoma delle strade	-	-	-
5.3.5. Monopoli di Stato	-	-	-
5.3.6. Ex Azienda foreste demaniale Ente F.S.	-	-	-
5.4. Alle Regioni e alle province autonome di Trento e di Bol- zano	17.011	96	17.107
5.4.1. Compartecipazioni e somme sostitutive di tributi, contributi e compartecipazioni	9.695	-	9.695
5.4.2. Ordinamento regio- nale	108	66	174
5.4.3. Assistenza sanitaria	6.947	-	6.947
5.4.4. Assistenza sociale e beneficenza	35	30	65
5.4.9. Altri	226	-	226

XII LEGISLATURA - DISEGNI DI LEGGE E RELAZIONI - DOCUMENTI

segue: TABELLA B/1/10

5.5. Alle Province ed ai Comuni	1.543	-	1.543
5.5.1. Compartecipazioni e somme sostitutive di tributi, contributi e compartecipazioni	-	-	-
5.5.4. Assistenza sociale e beneficenza	31	-	31
5.5.5. Istruzione pubblica	-	-	-
5.5.6. Finanziamento bilanci	1.468	-	1.468
5.5.9. Altri	44	-	44
5.6. Altri organismi previdenziali	3.040	-	3.040
5.6.1. I.N.P.S.	2.416	-	2.416
5.6.2. E.N.P.A.S.	13	-	13
5.6.3. I.N.A.I.L.	3	-	3
5.6.9. Altri	608	-	608
5.7. Agli altri enti pubblici	2.674	134	2.808
5.7.1. Enti dell'amministrazione centrale	2.137	30	2.167
5.7.2. Enti dell'amministrazione locale	321	94	415
5.7.9. Altri	216	10	226
5.8. All'estero	1.257	29	1.286
5.8.1. Finanziamento della politica comunitaria	64	-	64

XII LEGISLATURA - DISEGNI DI LEGGE E RELAZIONI - DOCUMENTI

segue: TABELLA B/1/10

5.8.2. Relazioni internazionali ed assistenza agli emigrati	8	1	9
5.8.9. Altri	1.185	28	1.213
6. Categoria VI - INTERESSI	2.485	-	2.485
6.1. Sul debito patrimoniale	2.252	-	2.252
6.1.1 Debito pubblico	1.335	-	1.335
6.1.2. Mutui con Consorzio di credito per le opere pubbliche	46	-	46
6.1.9. Altri	871	-	871
6.2. Sul debiti di tesoreria e fluttuanti	233	-	233
6.2.1. Buoni del tesoro ordinari	-	-	-
6.2.2. Conti correnti di tesoreria	233	-	233
7. Categoria VII - POSTE CORRETTIVE E COMPENSATIVE DELLE ENTRATE	6.903	-	6.903
7.1. Restituzioni e rimborsi	1.959	-	1.959
7.1.1. Imposte dirette	1.666	-	1.666
7.1.2. Imposte indirette	70	-	70
7.1.9. Altre	223	-	223
7.2. Vincite al lotto	-	-	-

XII LEGISLATURA - DISEGNI DI LEGGE E RELAZIONI - DOCUMENTI

segue: TABELLA B/1/10

7.3. Altre poste correttive	4.944	-	4.944
7.4. Poste compensative delle entrate	-	-	-
7.4.1. Risorse proprie CEE	-	-	-
7.4.9. Altre	-	-	-
8. Categoria VIII - AMMORTAMENTI	436	-	436
8.1. Beni mobili	-	-	-
8.2. Beni immobili	436	-	436
9. Categoria IX - SOMME NON ATTRIBIBILI	455	505	960
9.1. Fondi di riserva	-	-	-
9.1.1. Spese obbligatorie e d'ordine	-	-	-
9.1.2. Spese impreviste	-	-	-
9.2. Fondi speciali per provvedimenti legislativi in corso	-	-	-
9.3. Altri fondi	2	248	250
9.4. Spese per liti, arbitraggi, risarcimenti e accessori	438	-	438

XII LEGISLATURA - DISEGNI DI LEGGE E RELAZIONI - DOCUMENTI

segue: TABELLA B/1/10

9.9. Altre somme non attribuibili	15	257	272
<hr/>			
SPESE IN CONTO CAPITALE	38.498	14.643	53.141
<hr/>			
10. Categoria X - BENI ED OPERE IMMOBILIARI A CARICO DIRETTO DELLO STATO	6.862	4.287	11.149
<hr/>			
10.1. Agricoltura	429	25	454
<hr/>			
10.1.1. Investimenti fissi lordi	429	25	454
10.1.2. Acquisto di terreni e beni imm.ri	-	-	-
10.3. Trasporti e comunicazioni	1.769	511	2.280
<hr/>			
10.3.0. Altri	-	-	-
10.3.1. Investimenti fissi lordi	1.769	511	2.280
10.4. Edilizia	2.636	2.150	4.786
<hr/>			
10.4.1. Investimenti fissi lordi	2.164	1.460	3.624
10.4.2. Acquisto di terreni e di beni immateriali	472	690	1.162
10.5. Ricerca scientifica	23	19	42
<hr/>			
10.6. Opere igieniche e sanitarie	3	8	11
<hr/>			
10.7. Opere idrauliche	522	679	1.201
<hr/>			

XII LEGISLATURA - DISEGNI DI LEGGE E RELAZIONI - DOCUMENTI

segue: TABELLA B/1/10

10.9. Opere e interventi pluri-settoriali	1.480	895	2.375
10.9.1. Danni bellici e pubbliche calamità	234	255	489
10.9.9. Altre	1.246	640	1.886
11. Categoria XI - BENI MOBILI, MACCHINE ED ATTREZZATURE TECNICHE SCIENTIFICHE A CARICO DIRETTO DELLO STATO	837	350	1.187
11.3. Trasporti e comunicazioni	63	10	73
11.3.1. Investimenti fissi lordi	63	10	73
11.4.	205	115	320
11.5. Ricerca scientifica	248	63	311
11.6. Opere igieniche e sanitarie	9	-	9
11.9. Opere e interventi plurisettoriali	312	162	474
11.9.1. Investimenti fissi lordi	19	-	19
11.9.9. Altri	293	162	455
12. Categoria XII - TRASFERIMENTI	25.752	9.220	34.972
12.1. Alle famiglie e ad istituzioni sociali	343	46	389

XII LEGISLATURA - DISEGNI DI LEGGE E RELAZIONI - DOCUMENTI

segue: TABELLA B/1/10

12.1.1. Aiuti all'investimento	343	8	351
12.1.2. Altri	-	38	38
12.2. Alle imprese	10.854	2.031	12.885

12.2.1. Aiuti all'investimento	7.758	1.246	9.004
12.2.2. Altri	3.096	785	3.881
12.3. Alle aziende autonome dello Stato	928	-	928

12.3.1. Aiuti all'investimento	928	-	928
12.4. Alle Regioni	3.446	4.896	8.342

12.4.1. Aiuti all'investimento	758	2.890	3.648
12.4.2. Altri	2.688	2.006	4.694
12.5. Alle Province ed ai Comuni	7.257	633	7.890

12.5.1. Aiuti all'investimento	2.242	181	2.423
12.5.2. Altri	5.015	452	5.467
12.6. Enti pubblici dell'Amministrazione centrale	1.693	1.129	2.822

12.6.1. Aiuti all'investimento	1.690	1.129	2.819
12.6.2. Altri	3	-	3

XII LEGISLATURA - DISEGNI DI LEGGE E RELAZIONI - DOCUMENTI

segue: TABELLA B/1/10

12.7. Enti pubblici dell'Amministrazione locale	1.015	199	1.214
12.7.1. Aiuti all'investimento	840	42	882
12.7.2. Altri	175	157	332
12.8. All'estero	210	-	210
12.9. Agenzia per la promozione dello sviluppo del Mezzogiorno	6	286	292
12.9.1. Aiuti all'investimento	6	26	32
12.9.2. Altri	-	260	260
13. Categoria XIII - PARTECIPAZIONI AZIONARIE E CONFERIMENTI	254	20	274
13.1. Imprese pubbliche	-	20	20
13.1.2. Altri	-	20	20
13.2. Istituti ed aziende di credito	-	-	-
13.2.2. Altri	-	-	-
13.3. Istituti internazionali	254	-	254
13.3.2. Altri	254	-	254

XII LEGISLATURA - DISEGNI DI LEGGE E RELAZIONI - DOCUMENTI

segue: TABELLA B/1/10

14. Categoria XIV - CONCESSIONE DI CREDITI ED ANTICIPAZIONI PER FINALITA' PRODUTTIVE	1.291	51	1.342
14.1. Agli istituti e aziende di credito	1.238	1	1.239
14.2. Alle altre imprese	53	50	103
14.6. Agli altri enti pubblici	-	-	-
15. Categoria XV - CONCESSIONE DI CREDITI ED ANTICIPAZIONI PER FINALITA' NON PRODUTTIVE	3.502	192	3.694
15.3. Alle aziende autonome	3.466	-	3.466
15.6. Agli altri enti pubblici	-	152	152
15.9. Altre spese	36	40	76
16. Categoria XVI - SOMME NON ATTRIBUIBILI	-	523	523
TOTALE SPESE FINALI	109.037	16.693	125.730

XII LEGISLATURA - DISEGNI DI LEGGE E RELAZIONI - DOCUMENTI

tabella B/1/11

- PROCESSO DI SMALTIMENTO DEI RESIDUI PASSIVI
PER TITOLI DI BILANCIO

A) in miliardi di lire

ESERCIZI	Residui di nuova formazione	ALIQUOTE PAGATE O ELIMINATE NEGLI ESERCIZI				
		1989	1990	1991	1992	1993
1988						
Parte Corrente.....	33.337	21.202	9.881	1.504	402	333
Conto Capitale.....	27.465	11.339	5.431	3.730	1.167	4.828
Rimborso di prestiti.....	34	-	-	33	-	-
Totale....	60.836	32.541	15.312	5.267	1.569	5.161
1989						
Parte Corrente.....	49.122	-	39.449	7.760	1.318	240
Conto Capitale.....	22.121	-	10.380	4.789	1.557	1.100
Rimborso di prestiti.....	220	-	207	11	-	-
Totale....	71.463	-	50.036	12.560	2.875	1.340
1990						
Parte Corrente.....	46.352	-	-	33.000	10.822	1.805
Conto Capitale.....	26.312	-	-	12.029	5.348	2.964
Rimborso di prestiti.....	796	-	-	707	39	26
Totale....	73.460	-	-	45.736	16.209	4.795
1991						
Parte Corrente.....	43.500	-	-	-	33.627	7.538
Conto Capitale.....	20.988	-	-	-	9.735	4.054
Rimborso di prestiti.....	377	-	-	-	354	-
Totale....	64.865	-	-	-	43.716	11.592
1992						
Parte Corrente.....	51.136	-	-	-	-	40.649
Conto Capitale.....	26.997	-	-	-	-	17.507
Rimborso di prestiti.....	888	-	-	-	-	847
Totale....	79.021	-	-	-	-	59.003

XII LEGISLATURA - DISEGNI DI LEGGE E RELAZIONI - DOCUMENTI

segue tabella B/1/11

B) in termini percentuali

ESERCIZI	Residui di nuova formazione	ALIQUOTE PAGATE O ELIMINATE NEGLI ESERCIZI				
		1989	1990	1991	1992	1993
1988						
Parte Corrente.....	100	63,6	29,6	4,5	1,2	1,0
Conto Capitale.....	100	41,3	19,8	13,6	4,2	17,8
Rimborso di prestiti.....	100	-	-	97,0	-	-
Totale....	100	53,5	25,2	8,7	2,6	8,5
1989						
Parte Corrente.....	100	-	80,3	15,8	2,7	0,5
Conto Capitale.....	100	-	46,9	21,6	7,0	5,0
Rimborso di prestiti.....	100	-	94,1	5,0	-	-
Totale....	100	-	70,0	17,6	4,0	1,9
1990						
Parte Corrente.....	100	-	-	71,2	23,3	3,9
Conto Capitale.....	100	-	-	45,7	20,3	11,3
Rimborso di prestiti.....	100	-	-	88,8	4,9	3,3
Totale....	100	-	-	62,3	22,1	6,5
1991						
Parte Corrente.....	100	-	-	-	77,3	17,3
Conto Capitale.....	100	-	-	-	46,4	19,3
Rimborso di prestiti.....	100	-	-	-	93,9	-
Totale....	100	-	-	-	67,4	17,9
1992						
Parte Corrente.....	100	-	-	-	-	79,5
Conto Capitale.....	100	-	-	-	-	64,8
Rimborso di prestiti.....	100	-	-	-	-	95,4
Totale....	100	-	-	-	-	74,7

XII LEGISLATURA - DISEGNI DI LEGGE E RELAZIONI - DOCUMENTI

tabella B/1/12

- PROCESSO DI SMALTIMENTO DEI RESIDUI PASSIVI -

ESERCIZI	Residui di nuova formazione	ALIQUOTE PAGATE O ELIMINATE NEGLI ESERCIZI					
		1988	1989	1990	1991	1992	1993

A) in miliardi di lire

1988.....	60.836	-	32.541	15.312	5.266	1.569	5.161
1989.....	71.463	-	-	50.036	12.560	2.875	1.340
1990.....	73.460	-	-	-	45.736	16.209	4.795
1991.....	64.865	-	-	-	-	43.716	11.592
1992.....	79.021	-	-	-	-	-	59.003
1993.....	84.183	-	-	-	-	-	-

B) in termini percentuali

1988.....	100	-	53,5	25,2	8,7	2,6	8,5
1989.....	100	-	-	70,0	17,6	4,0	1,9
1990.....	100	-	-	-	62,3	22,1	6,5
1991.....	100	-	-	-	-	67,4	17,9
1992.....	100	-	-	-	-	-	74,7
1993.....	100	-	-	-	-	-	-

APPENDICE B/2

I BILANCI DELLE REGIONI

1. La presente appendice espone le informazioni di tutti i 22 enti circa la consistenza dei residui attivi e passivi a fine esercizio; in ordine, invece, alla loro struttura per esercizio di provenienza e al ritmo annuale del loro processo di smaltimento, mancano le informazioni relative alle Regioni Puglia e Campania che hanno, così, disatteso seppure parzialmente l'obbligo statuito dall'art. 30, comma 9, della legge 468 del 1978.

Va precisato che per una più dettagliata e significativa analisi del fenomeno rappresentato permangono difficoltà e limiti derivanti da una diversa normativa definitoria del concetto di residuo tra le varie Regioni.

A ciò si deve aggiungere che non essendo al momento completamente operativo il progetto di interscambio a livello informativo del flusso di informazioni tra le Regioni e la Ragioneria Generale dello Stato (protocollo d'intesa del giugno del 1990) è risultato particolarmente arduo il riscontro metodologico sulle informazioni trasmesse dalle Regioni.

2. I risultati riportati nelle successive tabelle evidenziano le consistenze dei residui attivi e passivi delle Regioni e delle Province autonome di Trento e di Bolzano dal 1989 al 1993.

Si rileva che al 31 dicembre 1993 è stata registrata una eccedenza attiva tra residui attivi e passivi, pari a 19.731 miliardi, risultato questo molto vicino a quello registrato al 31 dicembre 1992 (19.433 miliardi).

3. Per quanto riguarda i residui attivi, la consistenza complessiva al 31 dicembre 1993 ammonta a 98.079 miliardi con una variazione in aumento di ben

XII LEGISLATURA - DISEGNI DI LEGGE E RELAZIONI - DOCUMENTI

12.238 miliardi (+ 14,3 per cento) rispetto all'anno precedente (85.841 miliardi). Tale consistenza è stata determinata per il 50,1 per cento dai residui relativi alla competenza 1993 (49.180 miliardi) e per il 49,9 per cento dai residui provenienti dagli esercizi precedenti il 1993 (48.899 miliardi); nel 1992 i rapporti erano stati, rispettivamente, pari al 42,2 e al 57,8 per cento.

In termini di titoli di entrata le variazioni più consistenti si sono verificate per le entrate derivanti da tributi propri, da quote di tributi erariali e dal fondo comune di cui all'art. 8 della legge n. 281 del 1970 (+ 2.145 miliardi) e per i trasferimenti dallo Stato (+ 5.828 miliardi).

Durante l'esercizio 1993, i residui attivi degli esercizi precedenti hanno presentato un tasso di riaccertamento pari al 94,9 per cento mentre il relativo tasso di smaltimento (riscossioni/accertamenti) si è attestato complessivamente al 38 per cento, variando dal 18,2 per cento delle accensioni prestiti, al 31,2 per cento delle entrate tributarie, al 32,1 per cento dei trasferimenti statali e all'86,8 per cento delle partite di giro.

I residui attivi di nuova formazione ammontano a 49.180 miliardi, aumentando del 35,5 per cento rispetto a quelli registrati nella gestione di competenza 1992 (36.290 miliardi).

Dall'analisi per titoli di bilancio emerge che tale incremento risulta pressocchè generalizzato anche se più rilevante per alcune voci; da segnalare in particolare il caso dei trasferimenti dallo Stato la cui incidenza sul totale è scesa dal 42,2 nel 1992 al 41,2 per cento nel 1993, delle accensioni di prestiti salite dal 6,9 all'8,5 per cento e delle entrate proprie devolute dallo Stato scese dal 13,7 al 12,2 per cento.

XII LEGISLATURA - DISEGNI DI LEGGE E RELAZIONI - DOCUMENTI

4. La consistenza dei residui passivi a fine 1993 è complessivamente risultata pari a 78.347 miliardi, con un incremento di 11.940 miliardi (+ 18 per cento) rispetto alla situazione al 31.12.1992. Tale consistenza è determinata per il 31,6 per cento dai residui provenienti da esercizi precedenti il 1993 (24.759 miliardi) e per il 68,4 per cento dalla gestione di competenza 1993 (53.588 miliardi); nel 1992 i rapporti erano stati del 39,1 e 60,9 per cento.

Il suddetto incremento di 11.940 miliardi è dovuto principalmente dall'aumento di miliardi 14.793 dei residui passivi per spese correnti, e alla diminuzione di 1.966 miliardi dei residui relativi alle spese d'investimento.

Le Regioni che hanno maggiormente contribuito al suddetto incremento dei residui passivi correnti sono il Veneto, la Toscana, la Sardegna, la Puglia e la Calabria.

Nel corso della gestione 1993, i residui passivi hanno presentato un tasso di riaccertamento pari al 77,2 per cento (84,1 per le spese correnti e 75,1 per quelle in conto capitale), mentre il tasso di smaltimento risulta essere del 40 per cento (69,6 per cento per la parte corrente e del 27 per cento per quella in conto capitale).

XII LEGISLATURA - DISEGNI DI LEGGE E RELAZIONI - DOCUMENTI

Tabella n. 1

REGIONI - RESIDUI ATTIVI: Consistenza al 31 dicembre 1989-1993

	(miliardi di lire)								
	1989	1990	VARIAZ.%	1991	VARIAZ.%	1992	VARIAZ.%	1993	VARIAZ.%
Entrate derivanti da tributi propri, da quote di tributi erariali, fondo comune art. 8/281	8.830,6	9.502,1	7,60	12.307,9	29,53	12.458,2	1,22	14.603,4	17,22
Entrate derivanti da contributi e assegnazione dello Stato	37.524,6	44.699,8	19,12	40.236,6	(9,98)	42.830,8	6,45	48.658,3	13,61
Entrate derivanti da rendite patrimoniali o utili di Enti	2.766,2	3.609,9	30,50	3.889,4	7,74	4.109,0	5,65	5.528,2	34,54
Entrate derivanti da alienazione di beni patrimoniali, trasferimenti di capitali e rimborsi crediti	2.341,9	3.279,4	40,03	4.534,1	38,26	4.422,7	(2,46)	4.262,3	(3,63)
Entrate derivanti da accensioni prestiti	2.192,1	2.141,0	(2,33)	6.402,0	199,02	8.437,3	31,79	8.272,2	(1,96)
Partite di giro	8.720,1	10.305,9	18,19	12.246,8	18,83	13.582,7	10,91	16.754,5	23,35
TOTALE	62.375,5	73.538,1	17,90	79.616,8	8,27	85.840,7	7,82	98.078,9	14,26

XII LEGISLATURA - DISEGNI DI LEGGE E RELAZIONI - DOCUMENTI

Tabella n. 2

REGIONI - RESIDUI PASSIVI: Consistenza al 31 dicembre 1989-1993

	(miliardi di lire)									
	1989	1990	VARIAZ.%	1991	VARIAZ.%	1992	VARIAZ.%	1993	VARIAZ.%	
Spese correnti	10.581,9	13.762,7	30,06	13.768,6	0,04	19.245,6	39,78	34.038,8	76,87	
Spese d'investimento	37.883,7	43.270,9	14,22	44.115,7	1,95	44.667,5	1,25	42.699,3	(4,41)	
Rimborso prestiti	152,9	77,0	(49,64)	195,1	153,38	210,8	8,05	18,9	(91,03)	
Partite di giro	2.029,3	2.070,8	2,05	1.888,1	(8,82)	2.283,3	20,93	1.590,3	(30,35)	
TOTALE	50.647,8	59.181,4	16,85	59.967,5	1,33	66.407,2	10,74	78.347,3	17,98	

XII LEGISLATURA - DISEGNI DI LEGGE E RELAZIONI - DOCUMENTI

Tabella n. 3

REGIONI - RESIDUI ATTIVI - Consistenza al 31 dicembre 1989 - 1993

Analisi per Regione

(miliardi di lire)

REGIONI	1989	1990	1991	1992	1993
ABRUZZO	2.763,0	4.097,0	4.153,0	3.246,0	1.282,0
BASILICATA	1.411,6	1.365,2	1.629,0	1.746,0	2.447,0
CALABRIA	4.035,0	5.621,4	5.640,6	5.969,3	6.037,2
CAMPANIA	3.082,4	5.179,6	5.410,0	7.483,0	6.462,0
EMILIA ROMAGNA	1.286,2	1.572,9	1.646,9	1.983,5	4.401,0
FRIULI V.G.	3.421,0	3.052,6	2.696,8	2.785,5	4.168,2
LAZIO	906,4	299,6	635,0	294,0	1.922,0
LIGURIA	987,2	982,1	1.084,6	1.387,5	1.985,7
LOMBARDIA	4.973,1	6.294,7	6.408,6	9.734,5	8.474,1
MARCHE	655,6	1.118,7	1.085,0	1.216,0	1.480,0
MOLISE	674,4	768,8	1.566,0	1.662,0	1.799,3
PIEMONTE	1.461,0	2.107,0	2.106,0	2.768,0	4.580,0
PUGLIA	3.536,9	5.225,0	4.060,0	4.544,0	5.706,0
SARDEGNA	6.748,0	7.485,0	7.868,0	6.118,0	9.341,0
SICILIA	16.845,0	18.055,0	20.946,4	20.322,1	20.186,3
TOSCANA	1.438,0	1.279,4	2.053,0	2.602,0	3.429,0
TRENTINO A.A.	373,2	466,4	525,2	536,7	461,8
UMBRIA	876,8	1.044,6	965,2	948,9	1.113,3
VALLE D'AOSTA	591,5	293,4	527,8	658,2	941,3
VENETO	2.889,0	3.524,0	3.704,0	3.838,0	5.095,0
TRENTO	1.339,0	1.497,8	2.445,1	3.026,7	3.166,4
BOLZANO	2.081,2	2.207,9	2.460,6	2.970,8	3.600,3
TOTALE	62.375,5	73.538,1	79.616,8	85.840,7	98.078,9

XII LEGISLATURA - DISEGNI DI LEGGE E RELAZIONI - DOCUMENTI

Tabella n. 4

REGIONI - RESIDUI PASSIVI: Consistenza al 31 dicembre 1989-1993
Analisi per Regione

REGIONI	1989	1990	1991	1992	1993
ABRUZZO	2.827,0	3.768,0	3.668,0	3.756,0	2.664,0
BASILICATA	1.313,8	1.188,9	1.344,6	1.341,0	2.006,0
CALABRIA	1.839,2	2.404,6	1.893,8	1.878,6	3.029,6
CAMPANIA	3.617,0	3.670,9	3.013,0	5.698,0	6.266,0
EMILIA ROMAGNA	1.031,2	981,3	1.169,2	1.257,9	3.598,1
FRIULI V.G.	1.760,4	1.677,4	1.731,6	1.713,6	1.807,6
LAZIO	3.231,6	3.795,0	3.725,0	4.449,0	4.039,0
LIGURIA	800,2	839,9	589,3	821,7	1.490,5
LOMBARDIA	3.124,5	4.076,3	3.555,8	4.996,3	4.518,0
MARCHE	338,2	413,4	561,0	801,0	1.413,0
MOLISE	601,7	469,0	1.154,0	1.178,0	1.496,1
PIEMONTE	678,0	1.183,0	1.121,0	1.191,0	3.000,0
PUGLIA	3.335,2	5.932,0	5.537,0	5.908,0	6.355,0
SARDEGNA	6.345,2	6.734,8	6.228,0	5.320,0	8.232,0
SICILIA	13.052,0	14.676,0	15.389,3	15.359,4	14.222,7
TOSCANA	1.062,0	832,0	1.221,0	1.775,1	2.772,1
TRENTINO A.A.	111,0	132,0	335,5	321,8	324,1
UMBRIA	330,3	484,4	463,4	647,6	1.057,2
VALLE D'AOSTA	507,2	524,0	697,0	765,5	970,9
VENETO	1.814,0	1.970,0	2.643,0	2.446,0	3.696,0
TRENTO	1.191,4	1.479,3	1.649,1	1.991,6	2.447,1
BOLZANO	1.736,7	1.949,2	2.277,9	2.750,1	2.942,3
TOTALE	50.647,8	59.181,4	59.967,5	66.407,2	78.347,3

XII LEGISLATURA - DISEGNI DI LEGGE E RELAZIONI - DOCUMENTI

Tabella n. 5

REGIONI-- Consistenza Residui passivi 1992-1993
Analisi delle spese correnti per Regione

REGIONI	(miliardi di lire)											
	Personale		Acq. beni e serv.		Trasferimenti		Interessi		Altri		Totale	
	1992	1993	1992	1993	1992	1993	1992	1993	1992	1993	1992	1993
ABRUZZO	23,0	25,0	22,0	45,0	802,0	727,0	1,0	1,0	0,0	2,0	848,0	800,0
BASILICATA	11,0	20,0	11,0	15,0	117,0	810,0	0,0	0,0	1,0	1,0	140,0	846,0
CALABRIA	19,1	17,1	150,0	115,2	140,2	1.537,9	0,0	0,0	17,5	4,1	326,8	1.674,3
CAMPANIA	275,0	136,0	150,0	199,0	1.421,0	1.871,0	0,0	0,0	97,0	19,0	1.943,0	2.225,0
EMILIA ROMAGNA	37,7	23,5	70,7	58,5	365,2	2.894,8	0,0	0,3	11,6	6,5	485,2	2.983,6
FRIULI V.G.	19,1	19,2	39,7	29,7	208,3	111,7	2,0	3,9	0,8	2,2	269,9	166,7
LAZIO	21,0	19,0	251,0	262,0	1.194,0	1.129,0	52,0	111,0	78,0	45,0	1.596,0	1.566,0
LIGURIA	17,1	15,3	73,1	90,0	371,3	1.045,7	0,0	4,7	4,0	2,8	465,5	1.158,5
LOMBARDIA	29,0	30,2	143,1	161,5	2.107,5	1.834,4	0,0	0,0	1,1	5,4	2.280,7	2.031,5
MARCHE	8,0	9,0	24,0	27,0	346,0	984,0	0,0	0,0	56,0	9,0	434,0	1.029,0
MOLISE	3,0	5,2	4,0	2,0	173,0	346,4	0,0	0,0	10,0	7,4	190,0	361,0
PIEMONTE	10,0	8,0	112,0	84,0	251,0	2.206,0	0,0	0,0	0,0	2,0	373,0	2.300,0
PUGLIA	52,0	47,0	507,0	155,0	1.423,0	3.038,0	113,0	63,0	29,0	24,0	2.124,0	3.327,0
SARDEGNA	57,0	61,0	243,0	265,0	1.244,0	3.088,0	2,0	0,0	6,0	8,0	1.552,0	3.422,0
SICILIA	59,9	66,4	651,0	655,2	2.273,7	2.579,6	6,4	4,4	29,9	27,9	3.020,9	3.333,5
TOSCANA	17,8	23,9	104,2	68,3	683,7	1.729,3	37,1	0,5	12,0	10,1	854,8	1.832,1
TRENTINO A.A.	6,7	14,1	13,8	13,8	57,6	64,4	0,0	0,0	3,4	5,8	81,5	98,1
UMBRIA	16,2	13,3	60,3	64,5	105,0	560,2	0,3	0,7	2,1	9,8	183,9	648,5
VALLE D'AOSTA	49,2	23,3	68,1	65,1	89,7	216,9	0,0	5,0	0,6	0,3	207,6	310,6
VENETO	37,0	39,0	132,0	89,0	778,0	2.628,0	7,0	1,0	0,0	0,0	954,0	2.757,0
TRENTO	41,7	41,8	49,9	52,3	194,8	319,0	3,8	0,0	5,8	45,3	296,0	458,4
BOLZANO	3,9	2,8	92,0	117,5	522,6	575,0	0,0	14,0	0,3	0,7	618,8	710,0
TOTALE	814,4	660,1	2.971,9	2.634,6	14.868,6	30.296,3	224,6	209,5	366,1	238,3	19.245,6	34.038,8

XII LEGISLATURA - DISEGNI DI LEGGE E RELAZIONI - DOCUMENTI

Tabella n. 6

REGIONI-- Consistenza Residui passivi 1992-1993
Analisi delle spese d'investimento per Regione

(miliardi di lire)

REGIONI	Capitali fissi		Trasferimenti		Partecipazioni		Altri		Totale	
	1992	1993	1992	1993	1992	1993	1992	1993	1992	1993
ABRUZZO	30,0	31,0	2.033,0	1.605,0	1,0	0,0	0,0	205,0	2.064,0	1.841,0
BASILICATA	193,0	174,0	974,0	924,0	1,0	0,0	24,0	51,0	1.192,0	1.149,0
CALABRIA	139,1	206,0	966,3	582,9	6,6	1,3	425,9	564,7	1.537,9	1.354,9
CAMPANIA	781,0	818,0	2.291,0	2.751,0	1,0	1,0	0,0	0,0	3.073,0	3.570,0
EMILIA ROMAGNA	267,3	190,0	475,4	390,1	1,2	3,4	18,6	14,5	762,5	598,0
FRIULI V.G.	346,5	281,8	976,2	1.013,8	44,6	28,0	13,0	7,6	1.380,3	1.331,2
LAZIO	178,0	142,0	2.290,0	1.905,0	88,0	63,0	273,0	256,0	2.829,0	2.366,0
LIGURIA	28,3	19,4	265,8	258,1	0,0	0,0	0,0	0,0	294,1	277,5
LOMBARDIA	91,8	111,9	2.317,2	2.144,3	150,5	0,2	7,4	10,8	2.566,9	2.267,2
MARCHE	29,0	17,0	236,0	329,0	2,0	3,0	4,0	2,0	271,0	351,0
MOLISE	0,0	0,0	922,0	1.064,6	0,0	0,0	64,0	68,6	986,0	1.133,2
PIEMONTE	57,0	44,0	745,0	650,0	9,0	4,0	5,0	1,0	816,0	699,0
PUGLIA	651,0	626,0	3.031,0	2.293,0	13,0	11,0	2,0	2,0	3.697,0	2.932,0
SARDEGNA	1.371,0	1.628,0	2.087,0	2.612,0	41,0	35,0	266,0	533,0	3.765,0	4.808,0
SICILIA	7.391,7	5.328,5	4.655,4	5.159,8	287,1	379,8	44,3	21,1	12.378,5	10.889,2
TOSCANA	44,8	43,9	558,1	786,9	2,0	0,9	0,0	0,0	604,9	831,7
TRENTINO A.A.	77,7	77,8	162,5	145,2	0,0	2,9	0,1	0,1	240,3	226,0
UMBRIA	138,3	104,6	319,5	300,8	1,1	0,0	1,9	2,9	460,8	408,3
VALLE D'AOSTA	383,4	473,0	150,0	179,8	0,6	0,3	18,6	0,5	552,6	653,6
VENETO	619,0	354,0	742,0	538,0	19,0	8,0	0,0	11,0	1.380,0	911,0
TRENTO	442,7	484,4	1.155,5	1.293,1	0,0	10,9	86,8	81,9	1.685,0	1.870,3
BOLZANO	475,5	527,5	1.476,5	1.572,9	0,1	2,4	178,6	128,4	2.130,7	2.231,2
TOTALE	13.736,1	11.682,8	28.829,4	28.499,3	668,8	555,1	1.433,2	1.962,1	44.667,5	42.699,3

XII LEGISLATURA - DISEGNI DI LEGGE E RELAZIONI - DOCUMENTI

Tabella n. 7

REGIONI - Gestioni dei residui passivi - anni 1989-1993

ESERCIZI	CONSISTENZA ALL'INIZIO DELL'ESERCIZIO	VARIAZIONI	PAGAMENTI IN C/RESIDUI	RESIDUI ES.PR. DA RIPORTARE A NUOVO ESERC.	RESIDUI DI NUOVA FORMAZIONE	(miliardi di lire)	
						TOTALE RESIDUI DA RIPORTARE	TOTALE RESIDUI DA RIPORTARE
1989							
Parte corrente	11.368,0	(1.522,2)	8.207,0	1.638,8	8.943,1	10.581,9	10.581,9
Conto capitale	30.173,4	(4.551,1)	9.888,5	15.733,8	22.149,9	37.883,7	37.883,7
Rimborso prestiti	130,1	(4,6)	118,0	7,5	145,4	152,9	152,9
Parite di giro	790,5	(71,1)	619,4	100,0	1.929,3	2.029,3	2.029,3
Totale	42.462,0	(6.149,0)	18.832,9	17.480,1	33.167,7	50.647,8	50.647,8
1990							
Parte corrente	10.581,9	(1.599,4)	6.925,6	2.056,9	11.705,8	13.762,7	13.762,7
Conto capitale	37.883,7	(6.097,9)	11.966,2	19.819,6	23.451,3	43.270,9	43.270,9
Rimborso prestiti	152,9	(10,0)	65,9	77,0	0,0	77,0	77,0
Parite di giro	2.029,3	(52,4)	1.565,7	411,2	1.659,6	2.070,8	2.070,8
Totale	50.647,8	(7.759,7)	20.523,4	22.364,7	36.816,7	59.181,4	59.181,4
1991							
Parte corrente	13.762,7	(1.624,8)	10.309,8	1.828,1	11.559,6	13.387,7	13.387,7
Conto capitale	43.270,9	(9.239,0)	12.791,3	21.240,6	23.252,6	44.493,2	44.493,2
Rimborso prestiti	77,0	36,2	75,0	38,2	58,0	96,2	96,2
Parite di giro	- 2.070,8	(307,3)	481,1	1.282,4	708,0	1.990,4	1.990,4
Totale	59.181,4	(11.134,9)	23.657,2	24.389,3	35.578,2	59.967,5	59.967,5
1992							
Parte corrente	13.768,6	(2.115,8)	8.869,1	2.783,7	16.461,9	19.245,6	19.245,6
Conto capitale	44.115,7	(8.367,8)	13.719,1	22.028,8	22.638,7	44.667,5	44.667,5
Rimborso prestiti	195,1	(18,0)	94,1	83,0	127,8	210,8	210,8
Parite di giro	1.888,1	(289,0)	602,9	996,2	1.287,1	2.283,3	2.283,3
Totale	59.967,5	(10.790,6)	23.285,2	25.891,7	40.515,5	66.407,2	66.407,2
1993							
Parte corrente	19.245,6	(3.051,7)	13.393,3	2.800,6	31.238,2	34.038,8	34.038,8
Conto capitale	44.667,5	(11.107,0)	12.055,7	21.504,8	21.194,5	42.699,3	42.699,3
Rimborso prestiti	210,8	(12,8)	198,0	0,0	18,9	18,9	18,9
Parite di giro	2.283,3	(946,1)	883,6	453,6	1.136,7	1.590,3	1.590,3
Totale	66.407,2	(15.117,6)	26.530,6	24.759,0	53.588,3	78.347,3	78.347,3

XII LEGISLATURA - DISEGNI DI LEGGE E RELAZIONI - DOCUMENTI

REGIONI- Gestione residui attivi Esercizio 1993
Analisi delle Entrate totali per Regione

Tabella n. 8

(miliardi di lire)

REGIONI	ESERCIZI PRECEDENTI				RESIDUI COMPETENZA	TOTALE Al 31-12-93
	CONSIST. Al 1-1-1993	VARIAZ.	RISCOSSI	RIMASTI DA RISCUOTERE		
ABRUZZO	3.246,0	(8,0)	2.522,0	716,0	566,0	1.282,0
BASILICATA	1.746,0	(16,0)	548,0	1.182,0	1.265,0	2.447,0
CALABRIA	5.969,3	(124,2)	1.405,6	4.439,5	1.597,7	6.037,2
CAMPANIA	7.483,0	0,0	2.626,0	4.857,0	1.605,0	6.462,0
EMILIA ROMAGNA	1.983,5	(11,0)	1.287,0	685,5	3.715,5	4.401,0
FRIULI V.G.	2.785,5	38,6	1.444,2	1.379,9	2.788,3	4.168,2
LAZIO	294,0	(1,0)	67,0	226,0	1.696,0	1.922,0
LIGURIA	1.387,5	(1,2)	974,3	412,0	1.573,7	1.985,7
LOMBARDIA	9.734,5	(58,0)	6.794,1	2.882,4	5.591,7	8.474,1
MARCHE	1.216,0	(21,0)	355,0	840,0	640,0	1.480,0
MOLISE	1.662,0	(169,0)	489,1	1.003,9	795,4	1.799,3
PIEMONTE	2.768,0	(10,0)	1.318,0	1.440,0	3.140,0	4.580,0
PUGLIA	4.544,0	(162,0)	1.527,0	2.855,0	2.851,0	5.706,0
SARDEGNA	6.118,0	74,0	1.038,0	5.154,0	4.187,0	9.341,0
SICILIA	20.322,1	(3.381,3)	4.006,5	12.934,3	7.252,0	20.186,3
TOSCANA	2.602,0	(353,0)	1.341,0	908,0	2.521,0	3.429,0
TRENTINO A.A.	536,7	10,4	353,7	193,4	268,4	461,8
UMBRIA	948,9	0,0	484,6	464,3	649,0	1.113,3
VALLE D'AOSTA	658,2	(4,3)	321,7	332,2	609,1	941,3
VENETO	3.838,0	(28,0)	1.524,0	2.286,0	2.809,0	5.095,0
TRENTO	3.026,7	(4,5)	1.349,5	1.672,7	1.493,7	3.166,4
BOLZANO	2.970,8	(126,8)	809,0	2.035,0	1.565,3	3.600,3
TOTALE	85.840,7	(4.356,3)	32.585,3	48.899,1	49.179,8	98.078,9

XII LEGISLATURA - DISEGNI DI LEGGE E RELAZIONI - DOCUMENTI

REGIONI-- Gestione residui attivi Esercizio 1993
Analisi delle Entrate derivanti da tributi propri, da quote di tributi
erariali, fondo comune art.8-281 per Regione

Tabella n. 9

(miliardi di lire)

REGIONI	ESERCIZI PRECEDENTI				RESIDUI COMPETENZA	TOTALE AI 31-12-93
	CONSIST. AI 1-1-1993	VARIAZ.	RISCOSSI	RIMASTI DA RISCUOTERE		
ABRUZZO	230,0	0,0	230,0	0,0	25,0	25,0
BASILICATA	0,0	0,0	0,0	0,0	17,0	17,0
CALABRIA	0,8	0,1	0,9	0,0	10,4	10,4
CAMPANIA	31,0	0,0	31,0	0,0	191,0	191,0
EMILIA ROMAGNA	0,0	0,0	0,0	0,0	14,1	14,1
FRIULI V.G.	808,6	73,3	481,2	400,7	416,6	817,3
LAZIO	0,0	0,0	0,0	0,0	20,0	20,0
LIGURIA	0,2	0,0	0,1	0,1	2,1	2,2
LOMBARDIA	24,3	(0,9)	0,0	23,4	12,3	35,7
MARCHE	2,0	0,0	2,0	0,0	1,0	1,0
MOLISE	1,0	(0,3)	0,7	0,0	3,7	3,7
PIEMONTE	2,0	0,0	2,0	0,0	11,0	11,0
PUGLIA	8,0	0,0	0,0	8,0	14,0	22,0
SARDEGNA	1.943,0	148,0	788,0	1.303,0	1.058,0	2.361,0
SICILIA	3.565,4	(70,2)	347,9	3.147,3	1.163,0	4.310,3
TOSCANA	7,0	0,0	7,0	0,0	26,0	26,0
TRENTINO A.A.	535,2	10,4	353,1	192,5	262,4	454,9
UMBRIA	4,8	0,0	4,8	0,0	7,9	7,9
VALLE D'AOSTA	264,4	0,0	50,2	214,2	149,2	363,4
VENETO	31,0	0,0	31,0	0,0	27,0	27,0
TRENTO	2.351,3	(3,6)	891,3	1.456,4	1.287,4	2.743,8
BOLZANO	2.648,2	(124,1)	663,6	1.860,5	1.278,2	3.138,7
TOTALE	12.458,2	32,7	3.884,8	8.606,1	5.997,3	14.603,4

XII LEGISLATURA - DISEGNI DI LEGGE E RELAZIONI - DOCUMENTI

REGIONI-- Gestione residui attivi Esercizio 1993
Analisi delle Entrate derivanti da contributi ed assegnazioni statali
per Regione

Tabella n. 10

(miliardi di lire)

REGIONI	ESERCIZI PRECEDENTI				RESIDUI COMPETENZA	TOTALE Al 31-12-93
	CONSIST. Al 1-1-1993	VARIAZ.	RISCOSSI	RIMASTI DA RISCUOTERE		
ABRUZZO	2.740,0	(6,0)	2.037,0	697,0	381,0	1.078,0
BASILICATA	1.365,0	(8,0)	310,0	1.047,0	890,0	1.937,0
CALABRIA	5.578,4	(124,3)	1.354,5	4.099,6	1.272,2	5.371,8
CAMPANIA	3.951,0	0,0	1.293,0	2.658,0	1.096,0	3.754,0
EMILIA ROMAGNA	890,0	(7,3)	313,1	569,6	1.075,0	1.644,6
FRIULI V.G.	820,0	(34,0)	270,2	515,8	822,2	1.338,0
LAZIO	226,0	(1,0)	60,0	165,0	1.525,0	1.690,0
LIGURIA	538,8	0,0	266,5	272,3	664,8	937,1
LOMBARDIA	4.285,4	(87,9)	1.424,7	2.772,8	2.199,5	4.972,3
MARCHE	941,0	(20,0)	247,0	674,0	470,0	1.144,0
MOLISE	1.377,0	(49,9)	428,6	898,5	642,9	1.541,4
PIEMONTE	1.807,0	(11,0)	460,0	1.336,0	1.087,0	2.423,0
PUGLIA	3.549,0	(162,0)	703,0	2.684,0	1.148,0	3.832,0
SARDEGNA	3.953,0	(52,0)	209,0	3.692,0	2.822,0	6.514,0
SICILIA	6.539,5	18,5	2.775,4	3.782,6	1.597,5	5.380,1
TOSCANA	1.008,0	(80,0)	278,0	650,0	747,0	1.397,0
TRENTINO A.A.	0,0	0,0	0,0	0,0	2,5	2,5
UMBRIA	769,0	0,0	370,5	398,5	410,2	808,7
VALLE D'AOSTA	176,4	(0,2)	103,9	72,3	98,4	170,7
VENETO	1.755,0	(27,0)	462,0	1.266,0	961,0	2.227,0
TRENTO	460,4	0,0	369,7	90,7	156,5	247,2
BOLZANO	100,8	0,0	26,5	74,3	173,5	247,8
TOTALE	42.830,7	(652,1)	13.762,6	28.416,0	20.242,2	48.658,2

XII LEGISLATURA - DISEGNI DI LEGGE E RELAZIONI - DOCUMENTI

REGIONI—Gestione residui attivi Esercizio 1993
Analisi delle Entrate derivanti da rendite patrimoniali o utili di Enti
per Regione

Tabella n. 11

(miliardi di lire)

REGIONI	ESERCIZI PRECEDENTI				RESIDUI COMPETENZA	TOTALE AI 31-12-1993
	CONSIST. AI 1-1-1993	VARIAZ.	RISCOSSI	RIMASTI DA RISCUOTERE		
ABRUZZO	7,0	(2,0)	5,0	0,0	9,0	9,0
BASILICATA	103,0	(6,0)	42,0	55,0	0,0	55,0
CALABRIA	377,2	0,0	37,4	339,8	85,1	424,9
CAMPANIA	479,0	0,0	151,0	328,0	217,0	545,0
EMILIA ROMAGNA	82,0	0,0	33,4	48,6	57,4	106,0
FRIULI V.G.	26,4	(0,6)	19,0	6,8	13,1	19,9
LAZIO	0,0	0,0	0,0	0,0	5,0	5,0
LIGURIA	166,3	(1,2)	26,9	138,2	142,7	280,9
LOMBARDIA	43,9	0,0	16,9	27,0	14,6	41,6
MARCHE	248,0	(1,0)	100,0	147,0	68,0	215,0
MOLISE	40,0	(2,1)	8,1	29,8	8,8	38,6
PIEMONTE	116,0	0,0	38,0	78,0	146,0	224,0
PUGLIA	0,0	0,0	0,0	0,0	3,0	3,0
SARDEGNA	201,0	(2,0)	40,0	159,0	25,0	184,0
SICILIA	1.901,9	(394,8)	138,7	1.368,4	1.634,3	3.002,7
TOSCANA	108,0	(1,0)	44,0	63,0	62,0	125,0
TRENTINO A.A.	1,5	0,0	0,6	0,9	3,5	4,4
UMBRIA	83,2	0,0	23,4	59,8	33,3	93,1
VALLE D'AOSTA	31,9	0,0	14,3	17,6	17,0	34,6
VENETO	2,0	(1,0)	1,0	0,0	5,0	5,0
TRENTO	39,8	(0,5)	11,2	28,1	31,9	60,0
BOLZANO	50,9	(1,1)	20,5	29,3	22,2	51,5
TOTALE	4.109,0	(413,3)	771,4	2.924,3	2.603,9	5.528,2

XII LEGISLATURA - DISEGNI DI LEGGE E RELAZIONI - DOCUMENTI

REGIONI-Gestione residui attivi Esercizio 1993
Analisi delle Entrate derivanti da alienazioni di beni patrimoniali,
trasferimenti di capitali e rimborsi di crediti per Regione

Tabella n. 12

(miliardi di lire)

REGIONI	ESERCIZI PRECEDENTI				RESIDUI COMPETENZA	TOTALE AI 31-12-93
	CONSIST. AI 1-1-1993	VARIAZ.	RISCOSSI	RIMASTI DA RISCUOTERE		
ABRUZZO	0,0	0,0	0,0	0,0	0,0	0,0
BASILICATA	97,0	(2,0)	16,0	79,0	190,0	269,0
CALABRIA	0,0	0,0	0,0	0,0	0,0	0,0
CAMPANIA	0,0	0,0	0,0	0,0	0,0	0,0
EMILIA ROMAGNA	0,0	0,0	0,0	0,0	0,0	0,0
FRIULI V.G.	23,6	(0,1)	9,5	14,0	63,3	77,3
LAZIO	4,0	0,0	0,0	4,0	58,0	62,0
LIGURIA	0,0	0,0	0,0	0,0	0,0	0,0
LOMBARDIA	19,6	(0,2)	2,5	16,9	8,2	25,1
MARCHE	6,0	0,0	0,0	6,0	3,0	9,0
MOLISE	96,0	(1,9)	25,1	69,0	17,3	86,3
PIEMONTE	7,0	0,0	0,0	7,0	5,0	12,0
PUGLIA	0,0	0,0	0,0	0,0	14,0	14,0
SARDEGNA	1,0	0,0	1,0	0,0	0,0	0,0
SICILIA	3.917,1	(128,7)	744,5	3.043,9	366,6	3.410,5
TOSCANA	186,0	(2,0)	27,0	157,0	70,0	227,0
TRENTINO A.A.	0,0	0,0	0,0	0,0	0,0	0,0
UMBRIA	0,5	0,0	0,0	0,5	0,0	0,5
VALLE D'AOSTA	1,7	(0,1)	1,2	0,4	0,1	0,5
VENETO	0,0	0,0	0,0	0,0	0,0	0,0
TRENTO	3,9	(0,3)	2,7	0,9	4,4	5,3
BOLZANO	59,3	(1,6)	7,6	50,1	13,7	63,8
TOTALE	4.422,7	(136,9)	837,1	3.448,7	813,6	4.262,3

XII LEGISLATURA - DISEGNI DI LEGGE E RELAZIONI - DOCUMENTI

REGIONI - Gestione residui attivi Esercizio 1993
Analisi delle Entrate derivanti da accensione prestiti per Regione Tabella n. 13

(miliardi di lire)

REGIONI	ESERCIZI PRECEDENTI				RESIDUI COMPETENZA	TOTALE Al 31-12-93
	CONSIST. Al 1-1-1993	VARIAZ.	RISCOSSI	RIMASTI DA RISCUOTERE		
ABRUZZO	0,0	0,0	0,0	0,0	0,0	0,0
BASILICATA	40,0	0,0	40,0	0,0	25,0	25,0
CALABRIA	0,0	0,0	0,0	0,0	147,2	147,2
CAMPANIA	1.778,0	0,0	539,0	1.239,0	0,0	1.239,0
EMILIA ROMAGNA	48,5	(3,5)	43,8	1,2	0,0	1,2
FRIULI V.G.	196,5	0,0	93,4	103,1	318,3	421,4
LAZIO	0,0	0,0	0,0	0,0	0,0	0,0
LIGURIA	75,4	0,0	75,4	0,0	0,0	0,0
LOMBARDIA	0,0	31,1	9,2	21,9	80,0	101,9
MARCHE	15,0	0,0	5,0	10,0	97,0	107,0
MOLISE	4,0	0,2	0,0	4,2	1,1	5,3
PIEMONTE	65,0	0,0	49,0	16,0	464,0	480,0
PUGLIA	0,0	0,0	0,0	0,0	127,0	127,0
SARDEGNA	20,0	(20,0)	0,0	0,0	280,0	280,0
SICILIA	4.398,2	(2.806,1)	0,0	1.592,1	2.490,6	4.082,7
TOSCANA	50,0	0,0	44,0	6,0	0,0	6,0
TRENTINO A.A.	0,0	0,0	0,0	0,0	0,0	0,0
UMBRIA	64,6	0,0	62,1	2,5	0,0	2,5
VALLE D'AOSTA	5,0	0,0	0,2	4,8	15,0	19,8
VENETO	1.509,0	0,0	503,0	1.006,0	119,0	1.125,0
TRENTO	168,1	0,0	71,9	96,2	5,0	101,2
BOLZANO	0,0	0,0	0,0	0,0	0,0	0,0
TOTALE	8.437,3	(2.798,3)	1.536,0	4.103,0	4.169,2	8.272,2

XII LEGISLATURA - DISEGNI DI LEGGE E RELAZIONI - DOCUMENTI

REGIONI- Gestione residui attivi Esercizio 1993
Analisi delle Entrate derivanti da partite di giro per Regione

251.

Tabella n. 14

(miliardi di lire)

REGIONI	ESERCIZI PRECEDENTI				RESIDUI COMPETENZA	TOTALE Al 31-12-93
	CONSIST. Al 1-1-93	VARIAZ.	RISCOSSI	RIMASTI DA RISCUOTERE		
ABRUZZO	269,0	0,0	250,0	19,0	151,0	170,0
BASILICATA	141,0	0,0	140,0	1,0	143,0	144,0
CALABRIA	12,8	0,0	12,8	0,0	82,8	82,8
CAMPANIA	1.244,0	0,0	612,0	632,0	101,0	733,0
EMILIA ROMAGNA	963,0	(0,2)	896,7	66,1	2.569,0	2.635,1
FRIULI V.G.	910,4	0,0	570,9	339,5	1.154,8	1.494,3
LAZIO	64,0	0,0	7,0	57,0	88,0	145,0
LIGURIA	606,8	0,0	605,4	1,4	764,1	765,5
LOMBARDIA	5.361,3	(0,1)	5.340,8	20,4	3.277,1	3.297,5
MARCHE	4,0	0,0	1,0	3,0	1,0	4,0
MOLISE	144,0	(115,0)	26,6	2,4	121,6	124,0
PIEMONTE	771,0	1,0	769,0	3,0	1.427,0	1.430,0
PUGLIA	987,0	0,0	824,0	163,0	1.545,0	1.708,0
SARDEGNA	0,0	0,0	0,0	0,0	2,0	2,0
SICILIA	0,0	0,0	0,0	0,0	0,0	0,0
TOSCANA	1.243,0	(270,0)	941,0	32,0	1.616,0	1.648,0
TRENTINO A.A.	0,0	0,0	0,0	0,0	0,0	0,0
UMBRIA	26,8	0,0	23,8	3,0	197,6	200,6
VALLE D'AOSTA	178,8	(4,0)	151,9	22,9	329,4	352,3
VENETO	541,0	0,0	527,0	14,0	1.697,0	1.711,0
TRENTO	3,2	(0,1)	2,7	0,4	8,5	8,9
BOLZANO	111,6	0,0	90,8	20,8	77,7	98,5
TOTALE	13.582,7	(388,4)	11.793,4	1.400,9	15.353,6	16.754,5

XII LEGISLATURA - DISEGNI DI LEGGE E RELAZIONI - DOCUMENTI

REGIONI- Gestione residui passivi Esercizio 1993
Analisi delle Spese totali per Regione

Tabella n. 15

(miliardi di lire)

REGIONI	ESERCIZI PRECEDENTI				RESIDUI COMPETENZA	TOTALE AI 31-12-93
	CONSIST. AI 1-1-1993	VARIAZ.	PAGATI	RIMASTI DA PAGARE		
ABRUZZO	3.756,0	(2.580,0)	492,0	684,0	1.980,0	2.664,0
BASILICATA	1.341,0	(172,0)	622,0	547,0	1.459,0	2.006,0
CALABRIA	1.878,6	(568,8)	637,8	672,0	2.357,6	3.029,6
CAMPANIA	5.698,0	0,0	2.651,0	3.047,0	3.219,0	6.266,0
EMILIA ROMAGNA	1.257,9	(214,7)	824,0	219,2	3.378,9	3.598,1
FRIULI V.G.	1.713,6	(150,0)	755,5	808,1	999,5	1.807,6
LAZIO	4.449,0	(838,0)	1.802,0	1.809,0	2.230,0	4.039,0
LIGURIA	821,7	(219,0)	602,7	0,0	1.490,5	1.490,5
LOMBARDIA	4.996,3	(1.553,1)	2.523,4	919,8	3.598,2	4.518,0
MARCHE	801,0	(80,0)	619,0	102,0	1.311,0	1.413,0
MOLISE	1.178,0	(450,1)	310,3	417,6	1.078,5	1.496,1
PIEMONTE	1.191,0	(295,0)	634,0	262,0	2.738,0	3.000,0
PUGLIA	5.908,0	(851,0)	1.737,0	3.320,0	3.035,0	6.355,0
SARDEGNA	5.320,0	(334,0)	2.096,0	2.890,0	5.342,0	8.232,0
SICILIA	15.399,4	(5.254,0)	4.531,4	5.614,0	8.608,7	14.222,7
TOSCANA	1.775,1	(412,5)	1.147,3	215,3	2.556,8	2.772,1
TRENTINO A.A.	321,8	(3,2)	157,6	161,0	163,1	324,1
UMBRIA	647,6	(131,4)	329,1	187,1	870,1	1.057,2
VALLE D'AOSTA	765,5	(115,6)	362,9	287,0	683,9	970,9
VENETO	2.446,0	(640,0)	1.213,0	593,0	3.103,0	3.696,0
TRENTO	1.991,6	(85,2)	1.031,5	874,9	1.572,2	2.447,1
BOLZANO	2.750,1	(170,0)	1.451,1	1.129,0	1.813,3	2.942,3
TOTALE	66.407,2	(15.117,6)	26.530,6	24.759,0	53.588,3	78.347,3

XII LEGISLATURA - DISEGNI DI LEGGE E RELAZIONI - DOCUMENTI

REGIONI- Gestione residui passivi Esercizio 1993
Analisi delle Spese correnti per Regione

Tabella n. 16

(miliardi di lire)

REGIONI	ESERCIZI PRECEDENTI				RESIDUI COMPETENZA	TOTALE AI 31-12-93
	CONSIST. AI 1-1-93	VARIAZ.	PAGATI	RIMASTI DA PAGARE		
ABRUZZO	848,0	(686,0)	99,0	63,0	737,0	800,0
BASILICATA	140,0	(9,0)	102,0	29,0	817,0	846,0
CALABRIA	326,8	(6,6)	247,6	72,6	1.601,7	1.674,3
CAMPANIA	1.943,0	0,0	1.668,0	275,0	1.950,0	2.225,0
EMILIA ROMAGNA	485,2	(69,2)	415,1	0,9	2.982,7	2.983,6
FRIULI V.G.	269,9	(55,0)	155,4	59,5	107,2	166,7
LAZIO	1.596,0	(169,0)	1.022,0	405,0	1.161,0	1.566,0
LIGURIA	465,5	(70,6)	394,9	0,0	1.158,5	1.158,5
LOMBARDIA	2.280,7	(134,1)	2.004,4	142,2	1.889,3	2.031,5
MARCHE	434,0	(20,0)	409,0	5,0	1.024,0	1.029,0
MOLISE	190,0	(120,5)	58,5	11,0	350,0	361,0
PIEMONTE	373,0	(57,0)	275,0	41,0	2.259,0	2.300,0
PUGLIA	2.124,0	(149,0)	1.141,0	834,0	2.493,0	3.327,0
SARDEGNA	1.552,0	(118,0)	1.049,0	385,0	3.037,0	3.422,0
SICILIA	3.020,9	(1.067,4)	1.953,5	0,0	3.333,5	3.333,5
TOSCANA	854,8	(109,4)	672,1	73,3	1.758,8	1.832,1
TRENTINO A.A.	81,5	(11,0)	64,2	6,3	91,8	98,1
UMBRIA	183,9	(11,4)	143,6	28,9	619,6	648,5
VALLE D'AOSTA	207,6	(37,2)	143,8	26,6	284,0	310,6
VENETO	954,0	(89,0)	721,0	144,0	2.613,0	2.757,0
TRENTO	296,0	(9,4)	239,7	46,9	411,5	458,4
BOLZANO	618,8	(52,9)	414,5	151,4	558,6	710,0
TOTALE	19.245,6	(3.051,7)	13.393,3	2.800,6	31.238,2	34.038,8

XII LEGISLATURA - DISEGNI DI LEGGE E RELAZIONI - DOCUMENTI

REGIONI- Gestione dei residui passivi Esercizio 1993
Analisi delle Spese d'investimento per Regione

Tabella n. 17

(miliardi di lire)

REGIONI	ESERCIZI PRECEDENTI				RESIDUI COMPETENZA	TOTALE Al 31-12-93
	CONSIST. Al 1-1-1993	VARIAZ.	PAGATI	RIMASTI DA PAGARE		
ABRUZZO	2.064,0	(1.084,0)	382,0	598,0	1.243,0	1.841,0
BASILICATA	1.192,0	(163,0)	513,0	516,0	633,0	1.149,0
CALABRIA	1.537,9	(549,3)	389,2	599,4	755,5	1.354,9
CAMPANIA	3.073,0	0,0	686,0	2.387,0	1.183,0	3.570,0
EMILIA ROMAGNA	762,5	(145,3)	399,5	217,7	380,3	598,0
FRIULI V.G.	1.380,3	(95,0)	536,7	748,6	582,6	1.331,2
LAZIO	2.829,0	(666,0)	766,0	1.397,0	969,0	2.366,0
LIGURIA	294,1	(147,2)	146,9	0,0	277,5	277,5
LOMBARDIA	2.566,9	(1.417,1)	372,4	777,4	1.489,8	2.267,2
MARCHE	271,0	(60,0)	122,0	89,0	262,0	351,0
MOLISE	986,0	(329,6)	250,3	406,1	727,1	1.133,2
PIEMONTE	816,0	(237,0)	358,0	221,0	478,0	699,0
PUGLIA	3.697,0	(702,0)	516,0	2.479,0	453,0	2.932,0
SARDEGNA	3.765,0	(215,0)	1.045,0	2.505,0	2.303,0	4.808,0
SICILIA	12.378,5	(4.186,6)	2.577,9	5.614,0	5.275,2	10.889,2
TOSCANA	604,9	(176,3)	286,9	141,7	690,0	831,7
TRENTINO A.A.	240,3	7,8	93,4	154,7	71,3	226,0
UMBRIA	460,8	(119,9)	182,8	158,1	250,2	408,3
VALLE D'AOSTA	552,6	(77,7)	217,0	257,9	395,7	653,6
VENETO	1.380,0	(551,0)	395,0	434,0	477,0	911,0
TRENTO	1.685,0	(75,7)	783,3	826,0	1.044,3	1.870,3
BOLZANO	2.130,7	(117,1)	1.036,4	977,2	1.254,0	2.231,2
TOTALE	44.687,5	(11.107,0)	12.055,7	21.504,8	21.194,5	42.699,3

XII LEGISLATURA - DISEGNI DI LEGGE E RELAZIONI - DOCUMENTI

REGIONI- Gestione dei residui passivi Esercizio 1993
Analisi delle Spese di rimborso prestiti per Regione

Tabella n. 18

(miliardi di lire)

REGIONI	ESERCIZI PRECEDENTI				RESIDUI COMPETENZA	TOTALE Al 31-12-93
	CONSIST. Al 1-1 1993	VARIAZ.	PAGATI	RIMASTI DA PAGARE		
ABRUZZO	0,0	0,0	0,0	0,0	0,0	0,0
BASILICATA	5,0	0,0	5,0	0,0	5,0	5,0
CALABRIA	12,8	(12,8)	0,0	0,0		0,0
CAMPANIA	0,0	0,0	0,0	0,0		0,0
EMILIA ROMAGNA	0,0	0,0	0,0	0,0		0,0
FRIULI V.G.	8,0	0,0	8,0	0,0	8,5	8,5
LAZIO	0,0	0,0	0,0	0,0		0,0
LIGURIA	0,0	0,0	0,0	0,0	0,0	0,0
LOMBARDIA	0,0	0,0	0,0	0,0	0,0	0,0
MARCHE	83,0	0,0	83,0	0,0		0,0
MOLISE	0,0	0,0	0,0	0,0		0,0
PIEMONTE	0,0	0,0	0,0	0,0	0,0	0,0
PUGLIA	0,0	0,0	0,0	0,0		0,0
SARDEGNA	0,0	0,0	0,0	0,0		0,0
SICILIA	0,0	0,0	0,0	0,0		0,0
TOSCANA	15,0	0,0	15,0	0,0	2,0	2,0
TRENTINO A.A.	0,0	0,0	0,0	0,0		0,0
UMBRIA	0,0	0,0	0,0	0,0		0,0
VALLE D'AOSTA	0,0	0,0	0,0	0,0	2,4	2,4
VENETO	87,0	0,0	87,0	0,0	1,0	1,0
TRENTO	0,0	0,0	0,0	0,0	0,0	0,0
BOLZANO	0,0	0,0	0,0	0,0	0,0	0,0
TOTALE	210,8	(12,8)	198,0	0,0	18,9	18,9

XII LEGISLATURA - DISEGNI DI LEGGE E RELAZIONI - DOCUMENTI

REGIONI- Gestione dei residui passivi Esercizio 1993
Analisi delle Spese relative a partite di giro per Regioni

Tabella n. 19

(miliardi di lire)

REGIONI	ESERCIZI PRECEDENTI				RESIDUI COMPETENZA	TOTALE AI 31-12-93
	CONSIST. AI 1-1-1993	VARIAZ.	PAGATI	RIMASTI DA PAGARE		
ABRUZZO	844,0	(810,0)	11,0	23,0	0,0	23,0
BASILICATA	4,0		2,0	2,0	4,0	6,0
CALABRIA	1,1	(0,1)	1,0	0,0	0,4	0,4
CAMPANIA	682,0		297,0	385,0	86,0	471,0
EMILIA ROMAGNA	10,2	(0,2)	9,4	0,6	15,9	16,5
FRIULI V.G.	55,4	0,0	55,4	0,0	301,2	301,2
LAZIO	24,0	(3,0)	14,0	7,0	100,0	107,0
LIGURIA	62,1	(1,2)	60,9	0,0	54,5	54,5
LOMBARDIA	148,7	(1,9)	146,6	0,2	219,1	219,3
MARCHE	13,0		5,0	8,0	25,0	33,0
MOLISE	2,0		1,5	0,5	1,4	1,9
PIEMONTE	2,0	(1,0)	1,0	0,0	1,0	1,0
PUGLIA	87,0		80,0	7,0	89,0	96,0
SARDEGNA	3,0	(1,0)	2,0	0,0	2,0	2,0
SICILIA				0,0		0,0
TOSCANA	300,4	(126,8)	173,3	0,3	106,0	106,3
TRENTINO A.A.				0,0		0,0
UMBRIA	2,9	(0,1)	2,7	0,1	0,3	0,4
VALLE D'AOSTA	5,3	(0,7)	2,1	2,5	1,8	4,3
VENETO	25,0		10,0	15,0	12,0	27,0
TRENTO	10,6	(0,1)	8,5	2,0	116,4	118,4
BOLZANO	0,6	0,0	0,2	0,4	0,7	1,1
TOTALE	2.283,3	(946,1)	883,6	453,6	1.136,7	1.590,3

XII LEGISLATURA - DISEGNI DI LEGGE E RELAZIONI - DOCUMENTI

Tabella n. 20

REGIONI - Consistenza dei residui passivi a fine 1993 per regioni ed esercizi di provenienza

Spese totali

(miliardi di lire)

REGIONI	ESERCIZI DI PROVENIENZA				TOTALE RESIDUI AL 31/12/93
	ESERCIZI PRECED.	1991	1992	1993	
ABRUZZO	0,0	0,0	683,0	1.980,0	2.663,0
BASILICATA	22,0	257,0	269,0	1.459,0	2.007,0
CALABRIA	0,0	0,0	672,0	2.357,6	3.029,6
CAMPANIA	0,0	0,0	0,0	3.219,0	3.219,0
EMILIA ROMAGNA	0,0	0,0	219,3	3.378,9	3.598,2
FRIULI V.G.	282,0	237,8	288,5	999,5	1.807,8
LAZIO	7,0	297,0	1.502,0	2.230,0	4.036,0
LIGURIA	0,0	0,0	0,0	1.490,5	1.490,5
LOMBARDIA	0,0	148,2	771,6	3.598,2	4.518,0
MARCHE	7,0	2,0	92,0	1.311,0	1.412,0
MOLISE	19,2	147,1	251,1	1.078,5	1.495,9
PIEMONTE	0,0	0,0	262,0	2.738,0	3.000,0
PUGLIA	0,0	0,0	0,0	3.035,0	3.035,0
SARDEGNA	593,0	981,0	1.313,0	5.342,0	8.229,0
SICILIA	0,0	1.697,0	3.917,0	8.608,7	14.222,7
TOSCANA	0,0	0,0	215,0	2.556,8	2.771,8
TRENTINO A.A.	21,5	107,6	32,0	163,1	324,2
UMBRIA	0,0	5,0	182,5	870,1	1.057,6
VALLE D'AOSTA	0,0	95,2	191,8	683,9	970,9
VENETO	10,0	3,0	582,0	3.103,0	3.698,0
TRENTO	197,0	222,3	455,8	1.572,2	2.447,3
BOLZANO	0,0	306,8	822,2	1.813,3	2.942,3
TOTALE	1.158,7	4.507,0	12.721,8	53.588,3	71.975,8

Esclusi i dati delle Regioni Puglia e Campania.

Tabella n. 21

**REGIONI - Consistenza dei residui passivi a fine 1993 per regioni
ed esercizi di provenienza**

Spese correnti

(miliardi di lire)

REGIONI	ESERCIZI DI PROVENIENZA				TOTALE RESIDUI AL 31/12/93
	ESERCIZI PRECED.	1991	1992	1993	
ABRUZZO	0,0	0,0	62,0	737,0	799,0
BASILICATA	2,0	24,0	6,0	817,0	849,0
CALABRIA	0,0	0,0	72,6	1.601,7	1.674,3
CAMPANIA	0,0	0,0	0,0	1.950,0	1.950,0
EMILIA ROMAGNA	0,0	0,0	0,9	2.982,7	2.983,6
FRIULI V.G.	3,5	29,6	26,5	107,2	166,8
LAZIO	0,0	0,0	138,0	1.161,0	1.299,0
LIGURIA	0,0	0,0	0,0	1.158,5	1.158,5
LOMBARDIA	0,0	2,2	140,0	1.889,3	2.031,5
MARCHE	0,0	2,0	3,0	1.024,0	1.029,0
MOLISE	0,0	0,6	4,1	350,0	354,7
PIEMONTE	0,0	0,0	40,0	2.259,0	2.299,0
PUGLIA	0,0	0,0	0,0	2.493,0	2.493,0
SARDEGNA	17,0	82,0	285,0	3.037,0	3.421,0
SICILIA	0,0	0,0	0,0	3.333,5	3.333,5
TOSCANA	0,0	0,0	73,0	1.758,8	1.831,8
TRENTINO A.A.	3,1	4,3	6,8	91,8	106,0
UMBRIA	0,0	0,0	29,1	619,6	648,7
VALLE D'AOSTA	0,0	1,5	26,6	284,0	312,1
VENETO	0,0	0,0	146,0	2.613,0	2.759,0
TRENTO	0,0	0,0	46,9	411,5	458,4
BOLZANO	0,0	0,0	151,4	558,6	710,0
TOTALE	25,6	146,2	1.257,9	31.238,2	32.667,9

Esclusi i dati delle Regioni Puglia e Campania.

XII LEGISLATURA - DISEGNI DI LEGGE E RELAZIONI - DOCUMENTI

**REGIONI - Consistenza dei residui passivi a fine 1993 per regioni
ed esercizi di provenienza**

Tabella n. 22

Spese d'investimento

(miliardi di lire)

REGIONI	ESERCIZI DI PROVENIENZA				TOTALE RESIDUI AL 31/12/93
	ESERCIZI PRECED.	1991	1992	1993	
ABRUZZO	0,0	0,0	598,0	1.243,0	1.841,0
BASILICATA	19,0	233,0	263,0	633,0	1.148,0
CALABRIA	0,0	0,0	599,4	755,5	1.354,9
CAMPANIA	0,0	0,0	0,0	1.183,0	1.183,0
EMILIA ROMAGNA	0,0	0,0	217,8	380,3	598,1
FRIULI V.G.	278,5	208,2	262,0	582,6	1.331,3
LAZIO	0,0	297,0	1.361,0	969,0	2.627,0
LIGURIA	0,0	0,0	0,0	277,5	277,5
LOMBARDIA	0,0	146,0	631,4	1.489,8	2.267,2
MARCHE	0,0	0,0	89,0	262,0	351,0
MOLISE	19,2	146,5	246,8	727,1	1.139,6
PIEMONTE	0,0	0,0	222,0	478,0	700,0
PUGLIA	0,0	0,0	0,0	453,0	453,0
SARDEGNA	576,0	899,0	1.028,0	2.303,0	4.806,0
SICILIA	0,0	1.697,0	3.917,0	5.275,2	10.889,2
TOSCANA	0,0	0,0	141,0	690,0	831,0
TRENTINO A.A.	18,4	103,3	25,2	71,3	218,2
UMBRIA	0,0	5,0	153,2	250,2	408,4
VALLE D'AOSTA	0,0	93,7	162,6	395,7	652,0
VENETO	0,0	0,0	434,0	477,0	911,0
TRENTO	196,8	221,8	407,4	1.044,3	1.870,3
BOLZANO	0,0	306,5	670,7	1.254,0	2.231,2
TOTALE	1.107,9	4.357,0	11.429,5	21.194,5	38.088,9

Esclusi i dati delle Regioni Puglia e Campania.

XII LEGISLATURA - DISEGNI DI LEGGE E RELAZIONI - DOCUMENTI

Tabella n. 23

REGIONI: processo di smaltimento dei residui passivi per titoli di bilancio

(miliardi di lire)

ESERCIZI DI PROVENIENZA	RESIDUI DI NUOVA FORMAZIONE	SOMME PAGATE OD ELIMINATE NEL				CONSISTENZ RESIDUI AL 31/12/1993
		1992	PERCENT.	1993	PERCENT.	
ESERCIZI PRECEDENTI IL 1991						
Spese correnti	796,3	671,2	84,3	99,5	12,5	25,6
Spese d'investimento	16126,2	10222	63,4	4796,3	29,7	1107,9
Rimborso prestiti	0	0	0,0	0	0,0	0
Partite di giro	46,1	14,8	32,1	6,1	13,2	25,2
TOTALE (*)	16968,6	10908	64,3	4901,9	28,9	1158,7
1991						
Spese correnti	8757,1	7208,9	82,3	1402	16,0	146,2
Spese d'investimento	20024,8	8639,1	43,1	7028,7	35,1	4357
Rimborso prestiti	136,1	53,1	39,0	83	0,0	0
Partite di giro	511,8	480	93,8	28	5,5	3,8
TOTALE	29429,8	16381,1	55,7	8541,7	29,0	4507
1992						
Spese correnti	12801,4	0	0,0	11543,5	90,2	1257,9
Spese d'investimento	19765,2	0	0,0	8335,7	42,2	11429,5
Rimborso prestiti	115	0	0,0	115	100,0	0
Partite di giro	834	0	0,0	799,6	95,9	34,4
TOTALE	33515,6	0	0,0	20793,8	62,0	12721,8

(*) Importi risultanti al 31/12/91

Esclusi i dati delle Regioni Puglia e Campania.

XII LEGISLATURA - DISEGNI DI LEGGE E RELAZIONI - DOCUMENTI

Tabella n. 24

REGIONI - processo di smaltimento dei residui passivi
Analisi per Regione

(miliardi di lire)

REGIONI	RESIDUI DA ES. PREC. IL 1991		RESIDUI PROVENIENTI DAL 1991		RESIDUI PROVENIENTI DAL 1992		PAGAM. ED ELIM. NEL 1993
	PAGAM. ED ELIMINAZ. NEL 1993		PAGAM. ED ELIMINAZ. NEL 1993		PAGAM. ED ELIM. NEL 1993		
	CONSIST. AL 31/12/91	CONSIST. AL 31/12/91	CONSIST. AL 31/12/91	CONSIST. AL 31/12/91	CONSIST. AL 31/12/92	CONSIST. AL 31/12/92	
ABRUZZO	671	671	0	1.936	1.457	479	1.451
BASILICATA	672	368	282	673	257	159	352
CALABRIA	856	856	0	1.037	1.037	0	606
CAMPANIA	0	0	0	0	0	0	0
EMILIA ROMAGNA	354	354	0	815	518	297	741
FRIULI V.G.	868	322	265	863	470	156	485
LAZIO	7	0	0	2.538	1.191	1.050	1.598
LIGURIA	0	0	0	0	0	0	822
LOMBARDIA	1.178	911	267	2.373	1.821	404	3.401
MARCHE	12	5	0	501	322	177	519
MOLISE	133	97	16	998	635	216	397
PIEMONTE	238	238	0	886	422	464	466
PUGLIA	0	0	0	0	0	0	0
SARDEGNA	2.306	1.322	391	3.923	2.570	372	1.669
SICILIA	7.258	4.094	3.165	8.131	3.803	2.631	3.990
TOSCANA	244	244	0	977	587	390	1.171
TRENTINO A.A.	53	12	20	282	105	69	72
UMBRIA	110	98	12	374	220	149	183
VALLE D'AOSTA	175	104	71	521	343	83	516
VENETO	932	916	6	833	0	830	1.017
TRENTO	614	296	122	1.035	622	191	1.260
BOLZANO	286	0	286	733	0	426	909
TOTALE	16.969	10.908	4.902	29.430	16.381	8.542	20.794
							32.274

Esclusi i dati delle Regioni Puglia e Campania.

